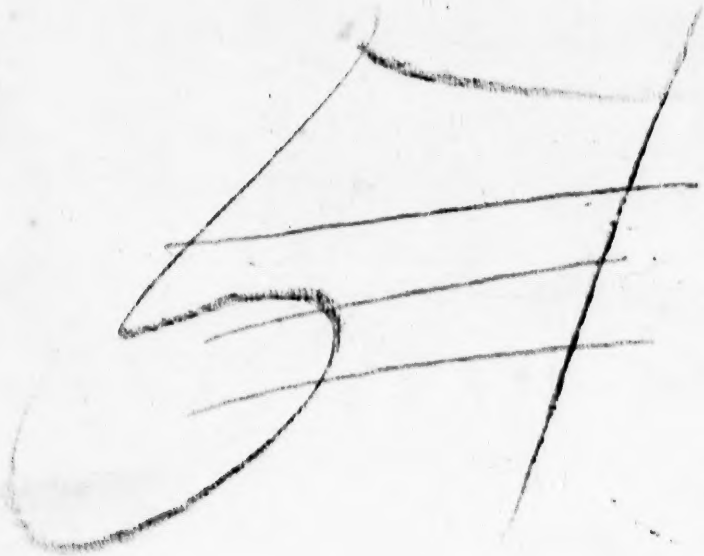

TABLE
DE L'HISTOIRE
DES VOYAGES.

TOME SEIZIEME.

L'épaiſſeur de ce Volume ne permettant pas d'y joindre la Préface qu'on a promiſe, elle eſt renvoyée au premier Tome du Supplément.

220

TABLE
ALPHABETIQUE
DES MATIERES
CONTENUES DANS LES XV. VOLUMES
DE L'HISTOIRE
GÉNÉRALE
DES VOYAGES,
TOME SEIZIEME.

BIBLIOTHÈQUE S.M.E. 1964 Séminaire de Québec

Bibliothèque,
Le Séminaire de Québec
3, rue de l'Université,
Québec 4, QUE.

BIBLIOTHÈQUE QUÉBEC

A PARIS,
Chez la Veuve DIDOT, Libraire, Quai des Auguſtins, à la Bible d'or.

M. DCC. LXI.
Avec Approbation, & Privilege du Roi.

TABLE

DES MATIÈRES

DE L'HISTOIRE

DES VOYAGES

TABLE DES MATIERES

Contenues dans les quinze Volumes de l'Hiſtoire Générale des Voyages.

Le Chiffre Romain indique les Tomes, & les Chiffres Arabes les pages.

A

AAKUSA, Tom. X. pag. 555.
Aanki, X. 549.
Aaron, Grand Prêtre des Hébreux, VI. 355.
Aaſſa, X. 551.
Aavora, arbre, & ſon fruit, XI. 635.
Abaam, Roi, I. 250. Un Anglois dépêche vers ce Prince. Diſpoſition & réponſe de ce Monarque. Situation & grandeur de ſa Ville. Comment cette Ville défendue. Accueil que ce Prince fait aux Anglois. Uſages obſervés à ſa Cour. *ibid.* Conjecture ſur la Ville du Roi Abaam, 251.
Abaca, utilité de cette plante, X. 396.
Abacoa, Ile, XV. 635.
Abacuc-Pricket, Ecrivain d'un Vaiſſeau Anglois, XV. 144.
Abada, nom du Rhinocéros & de la Licorne Voy. ces noms.
Abady, III. 372.
Abaſſo, panier des Negres, IV. 97.
Abahanar, Contrée, VI. 581. Tartares Abahanars. Voy. Tartares.
Abahay, Pays, VI. 581. Tartares Abahays. Voy. Tartares.
Abakini, Ville, III. 417.
Abakron, Prophete & ſa Prophétie, VII. 294.
Abançai, Province & Riviere de ce nom XIII. 228.
Abancay, & ſon Corrégiment, XIII. 309. Riviere d'Abancay, 310. 442.
Abaſcha, Pays, VII. 371. Les Peuples du Pays nommés Abiſchins. 372.
Abaſſam, Royaume, III. 405. 418.
Abaſſi, piece de Monnoie, IX. 52.
Abath, nom de la corne de Rhinocéros, I. 337.
Abbabile, nom du Nil, X. 120.
Abbakkatan, Général Tartare, VII. 360. Sa punition. 361.
Abba-kuria. Voy. Curia (Abba del).
Abbas, Roi de Perſe, VII. 194. cité, 195. Penſion qu'il ſupprime, 201. Ce Prince chaſſe les Portugais de la Perſe, IX. 9. cité ſous le nom de Scha-Abbas, X. 27.
Abbat, Tartare, & ſa race élevée au Califat, VII. 45.
Abbeville (Claude d'), Religieux, XIV. 239. Ce Voïageur, cité, 245 & ſuiv. 315 & ſuiv.
Abbiony ou Aſſene, Village, III. 631.
Abdalacan, dernier Roi de Golkonde, eſt fait priſonnier, X. 216.
Abdalatif-Mirza, Prince, VII. 165. Un Prince nommé Abdalatif, ôte la vie à ſon pere & périt à ſon tour, X. 213.
Abdalaziz, Prince, VII. 197. Signification de ce nom. 201, à la note. Cité, 221.
Abdal-Haſſan, Prince, dont un de ſes Vaiſſeaux arrêté par les Anglois, II. 43.
Abdal-Kam, ou Kan, Gouverneur, X. 21. & ſuiv.
Abdalla: civilités & préſens qu'un Amiral Anglois reçoit de ce Prince, II. 65.
Abdalla monte ſur le Trône par la mort de ſon frere, X. 213.
Abdalla-Begh, Gouverneur, arrête un Prince Kalmuk, VII. 9.
Abdallah (Chelabi), Officier Turc, II. 12.
Abdallah (Iſaie). Voy. Goes.
Abdallah, Prince, VII. 164. Siége qu'il met devant une Capitale. Il eſt obligé de ſe retirer après une grande perte, 179. Ambaſſade du Grand Seigneur à ſa Cour, 180. Abdallah fait la guerre aux Usbeks. *Ibid.* Il les force à lui demander la paix. 181. Il les trompe. Il fait priſonniers tous les Princes confédérés & les envoie dans la grande Bukkarie. *Ibid.* Abdallah fait tuer douze Princes Usbeks. 182. Il recommence la guerre contre Karazm. *Ibid.* Mort d'Abdallah, Khan de la grande Bukkarie. 184. Cité, 220.
Abdal-Malek, Prince dont on ſe ſaiſit. VII. 240.
Abdal-Momin, Prince. Voy. Abdal Mumin.

Abdal-Monnin, Prince. Voy. Abdal-Mumin.
Abdal-Mumin, Prince, VII. 164. Nommé auſſi Abdal-Monnin. 182. Ce Prince appellé autrement Abdal-Momin, tué, 184. Cité, 188.
Abdaluk-Manji, Province, VII. 330.
Abdel-Ghefort, Capitaine d'un Vaiſſeau More. IX. 45. Sa haine pour les Anglois. 46. Il eſt convaincu de calomnie. *Ibid.*
Abdeliens ou Neſthalites, Peuples, VII. 238.
Abdenſech, Alkaïde, ſe rend à bord d'un Vaiſſeau, III. 337.
Abdoul Cotub-cha, Roi de Golkonde, IX. 559-560, & ſuiv.
Abdul, Pilote Guzarate, VIII. 111, & 112. 121. Il fait recevoir les Hollandois à Bantam. 124.
Abdulahan, Roi, VII. 413.
Abdul-Baki-Khan, principal Officier de Thamas Kouli Khan, X. 219.
Abdulla (Sultan), Roi de Chichiri, VIII. 455.
Abdullatif, Prince, VII. 221.
Abeilles. Un homme extraordinaire ſe fait nommer Roi des Abeilles. Ce trait eſt curieux, II. 522. Prodigieuſe quantité d'Abeilles. 546. Abeilles établies ſur un Vaiſſeau. 553. Le Païs de la Gambra peuplé d'Abeilles, III. 302. Ruche d'Abeilles qui contribue à la délivrance des François. 411. Abondance d'Abeilles au Roïaume d'Iſſini. 423. Abeilles de la Côte d'or, IV. 254. Abeilles du Païs de Congo, V. 77. Du Cap de Bonne-Eſpérance. 199. Abeilles de la Chine, VI. 490. Trois ſortes d'Abeilles, VIII. 546. Forêts remplies d'Abeilles, XI. 254. Abeilles du Mexique ou Nouvelle Eſpagne, XII. 642. Deux ſortes d'Abeilles, XIV. 124. Celles des Provinces Méridionales du Pérou. 149.
Abeleere. Voy. Abeleré.
Abeleré, ou Abelecre, nom des Femmes publiques chez les Negres, IV. 122. Triſte ſort de ces Créatures. Combien eſtimées des Negres. *Ibid.* Reſſources des jeunes Negres qui n'en ont point. 123.
Abel Mosh, Graine, nommée autrement, graine de Muſc ou Ambrette: Deſcription de la plante qui la produit, II. 647 & 648.
Abelſon (Jean Vanwater), Hollandois, s'engage au ſervice du Roi de Bungo, II. 218.
Abenamechey, Cacique, XII. 181. Soulevement qu'il excite. 182.
Abenaquis, Peuple, XIV. 699 & 700. Nommé auſſi Canibas, XV. 16.
Abeno, Ville, où ſe tient un Marché, IV. 80.
Abercromby, Gouverneur d'un Fort pour les Anglois, eſt obligé de ſe rendre à diſcrétion, II. 447.
Abeshin, Canal du Golfe Arabique ou Mer rouge, & ſa longueur, I. 171.
Abeſtiam, faveur Indienne, II. 110. Ce que c'eſt que l'Abeſtiam, IX. 61.
Abexeipedo, Prince Indien, I. 113.
Abhal, arbre & ſon fruit, XI. 635.
Abibaran, lieu, X. 203.
Abikava, lieu, X. 516.
Abîme ſans fond, nommé par les Anglois, Bottomleſs-Pit, III. 451. Appellé auſſi Kuyl-Sonder Grondt. 360. Explication de ce lieu. 633.
Abinga, Province, IV. 275.
Abingero, Province, IV. 275.
Abipones, Nation, XIII. 587.
Abis, eſpece de Prêtre Muſicien, VII. 230. 233.
Abiſchins, Peuples. Voy. Abaſcha.
Abiſſina, IV. 592.
Abitanis, Mine d'or, XIII. 315.
Abka, Prince, VII. 161.
Abkar, Roi, IX. 559.
Abklah, Païs, VII. 240.
Ablana, Ville, & beau Couvent, IV. 514.
Ablay, Prince Eluth. VII. 26.
Able, Poiſſon, III. 226.
Abo, X. 554.
Aboari, Village, où il y a un Comptoir Hollandois, IV. 29.
Abocro, Village, qui forme une eſpece de République, III. 634. Nommé auſſi Aborrel, IV. 15. Canton d'Abokro. 122.
Aboera, IV. 94.
Aboïs, Poiſſon, IV. 258.
Abokro, Voy. Abocro.
Aboni, Païs riche en or, IV. 81. Inſpecteurs établis dans le Marché d'Aboni. *Ibid.* Païs qui renferment le territoire d'Aboni. 94.
Abora, Habitation, VIII. 367.
Aborach, Plante, VIII. 616.
Aborghay-jim, lieu, VIII. 62.
Aborigenes, Peuples, II. 229.
Aborrel. Voy. Abocro.
Aboſi, Ville, X. 500.
Abouas, Marchand, X. 491.
Abouchaïd, ou Ebou-Seid, Prince, X. 212.
Aboulaza, arbre, VIII. 616.
Aboura, IV. 74. 85.
Abraham, Facteur Anglois, arrêté par un Capitaine de Vaiſſeau, III. 339. Riviere d'Abraham, & d'où ce nom, XI. 20.
Abrahim Patam, Bourg, VIII. 468.
Abrambo, Contrée, IV. 44. Elle produit quantité d'or. 55. *Signature* H ij. Marché conſidérable à la grande Ville d'Abrambo. 57. Aſſemblée de danſe. Sa Cour de Juſtice. *Ibid.* Païs d'Abrambo. 87.
Abraſin, arbre huileux, X. 662. Sa Deſcription, XI. 697.
Abren (Jean Fernandez), Portugais, IX. 362.
Abrenoma, & ſa ſignification, IV. 244.
Abreu (Pierre d') Portugais, dont le Roi d'Eſpagne ſe défie, XIII. 18.
Abrex (Antoine d'), échappé d'un naufrage, eſt jetté dans une Ile, I. 125.
Abricotiers ſauvages, VIII. 35.
Abricotiers du Japon, X. 660.

Abricotier Méxiquain, XII. 606.
Abricots d'Amérique, XIII. 401.
Abrobi, Village : ſa ſituation, IV. 30.
Abrojo, *ou* Mouchoir quarré, écueil, XII. 208.
Abrolhes, ou Abrolhos, bancs de ſable dangereux, & leur poſition, I. 366. Ces écueils épouvantent les Navigateurs, VIII. 76. Danger de ces écueils, 201. Fête des Abrolhos. *ibid.* Banc d'Abrolhos que les Anglois ſondent, XI. 117. Les écueils d'Abrolhos voiſins de Porto Seguro, XIV. 229.
Abrolho, Baſſes qui partent de ce Cap, IV. 572.
Abrolhos, fameux rochers. Voyez Abrolhes.
Abrotanum-mas, Plante curieuſe, II. 414. Divers noms de cette Plante, XI. 718.
Abſtinence, en uſage à la Côte d'or, IV. 160.
Abu-Abdalla, Gouverneur, VII. 158.
Abu-Ali ou Bovali, II. 444.
Abubeker, (Chérif), Roi de Moyella. Voy. Chérif-Abubeker. Un Roi de Futa nommé Abubeker, III. 110. Un Sectateur appellé Abubeker, X. 250. Il entreprend d'établir la Religion de Mahomet en Perſe. 275.
Abul, Prince, VII. 179.
Abulak, Prince, VII. 167.
Abulfaraj, voy. Abulfaray.
Abulfaray, Ecrivain, cité, VII. 215. 313. 314.
Abu'lfari, Hiſtorien, cité, VI. 592.
Abu'lfeda Iſmaël, Auteur Géographe, Prince de Hamah, ou ancienne Epiphania, I. 200. Sa Deſcription de la Mer de Kolzum, autrement Golfe Arabique ou Mer rouge. Remarques ſur cet Ouvrage & ſur ſon Auteur, *ibid.* 202.
Abulfeda, cité, VII. 150. 221. 226. X. 283.
Abulgayir, Prince, VII. 164. Sa ruine, 165.
Abulgazir, Prince, VII. 219.
Abulghaſi-Khan, Roi de Karazin ou Karazm : Hiſtoire qu'il compoſe, VI. 548. cité ſous le nom d'Abu'leghazi-Khan. 581. 592. cité, VII. 13. 16. 25. 32. Qui étoit Abulghazi. 35. Autorité de ſon Hiſtoire, 36. Cité, 37. 41. 45. 72. 77. 79. 101. 102. 143. 144. 149. 150. 152. 153. 154. 155. 157. Utilité de l'Hiſtoire d'Abulghazi-Khan & ſes défauts, 159. Combien il eſt précieux pour la Géographie, 160. Nommé auſſi Abulghazi-bahadur, 186. Il s'offre à tuer deux de ſes Freres, 187. Abulghazi ſe retire dans la grande Bukkarie, 188. Conſeil tenu entre Abulghazi & Scharif Mahamet, 190. Abulghazi eſt arrêté, *ibid.* Il va commander les Uſbeks ſur le Kheſel, 191. Son plan pour la Campagne ſuivante. Il n'eſt pas écouté des Usbeks qui veulent &c. *ibid.* Il trouve une retraite à la Cour de Turſum, 192. Il la quitte & paſſe à celle d'Iman-Kuli, qui le reçoit mal, 193. Propoſitions qu'il reçoit des Turcomans. Il ſe met à leur tête & gagne une Bataille. Belle défenſe qu'il fait dans Kayuk. *ibid.* Il eſt mené priſonnier en Perſe, 194. Il y eſt bien traité. Sa naiſſance, ſon mariage & ſon bien. *ibid.* Comment il ſe ſauve d'Iſpahan où il eſt priſonnier, 195. Avantures de ſa fuite. Il entre dans la Tartarie. *ibid.* Careſſes qu'il y reçoit, 196. Il eſt invité à la Cour du Khan des Kalmuks. Les Turcomans le proclament Khan. Son expédition contre Khayuk. *ibid.* Fin de l'Hiſtoire d'Abulghazi & Supplément de Nusha, 197. Abulghazi rentre dans Khayuk. Il maltraite les Kalmuks. *ibid.* Il leur fait grace, après les avoir humiliés, 198. Autres exploits de ce Prince. *ibid.* Effroi qu'il cauſe au Khan de la grande Bukkarie, 199. Comment il ſe tire d'un grand danger. Son habileté militaire. Il défait les Bukkariens. *ibid.* Modération d'Abulghazi-Khan, 200. Motifs qui lui font accorder la paix aux Bukkariens. Sa mort & ſon Succeſſeur. *ibid.* Caractere d'Abulghazi 201. Penſion que la Perſe lui fait. Religion de ce Prince. *ibid.* Cité, 215. 218. 223.
Abulghazi-Bahadur, Prince, voy. Abulghaſi-Khan.
Abu'lghazi Khan, voy. Abulghaſi-Khan.
Abulkazi, voy. Abulghaſi-Khan.
Abulkhan, Province, VII. 149. habitée par les Turcomans, 154. Montagne d'Abulkan, 192.
Abu-moſlem, Gouverneur, VII. 45.
Abundas, Peuples, IV. 635.
Abundis, Peuples, IV. 635.
Abundos, Païs, IV. 611. Où eſt cette Contrée, V. 2.
Aburot, petit Oiſeau verd, IV. 246.
Abus, & maniere de les corriger, IV. 640.
Abuſayd, Khan d'Tran, VII. 162. Nommé auſſi Janibek, 163. Abuſayd-Mirza, Prince, 165. Mort d'Abuſayd, 219.
Abuto, Idole, & ſon Temple, X. 499.
Abutua, Royaume, V. 98. Sa ſituation, 223.
Abyſſinie, Roïaume. Cruel maſſacre de 200 Abyſſins, I. 153. Révolution en ce Païs, 175. Montagne des Juifs dans l'Abyſſinie, 176. Caractere des Abyſſins. Les Portugais prennent part à leurs querelles, *ibid.* Tradition des Abyſſins ſur la Reine de Saba, 177. Un Soudan de Babylone déclare la guerre à l'Abyſſinie. *ibid.* voy. les Notes. Les Abyſſins ne payent aucun tribut lorſqu'ils vont à Jeruſalem ou au Mont Sinai. *ibid.* Politeſſe d'un Prince Abyſſin, II. 30. Civilité d'un jeune Abyſſin, 61. Viſite comique qu'un Prince Abyſſin fait aux Anglois, 139. Un Evêque Abyſſin circoncis malgré lui, VII. 372. Généroſité d'un jeune Abyſſin, IX. 357.
Abyſſins, voy. Abyſſinie.
Acacia, arbre, XI. 708. Acacia de l'Amérique Septentrionale, XV. 237.
Académiciens François, & leur voyage au Pérou pour vérifier la figure de la Terre. Leur arrivée à Carthagene, XIII. 240. Travaux des Académiciens à Panama, 471. Ils paſſent au Pérou. *ibid.* L'argent manque aux Académiciens, 474. Procès bizarre qu'on fait aux Académiciens, 476. L'orage tombe ſur M. de la

Condamine, *ibid.* Les Académiciens ſont agréablement contrefaits, 480. Theſe Péruvienne dédiée à l'Académie des Sciences, 483. Campement des Académiciens ſur le Pichincha, 633. Ils reçoivent une viſite ſur le ſommet du Pichincha, 634. Station ſur le Pamba-Marca, 635. Seconde ſtation au Pichincha. *ibid.* Signaux qu'ils placent, 637. Difficultés locales. *ibid.* Leurs Tentes ſubſtituées aux ſignaux, 638. Nuit fâcheuſe, 639. Autres diſgraces au Sinaçahouan, 640. On croit les Mathématiciens abîmés. *ibid.* Retour des Académiciens, 653, *& ſuiv.* Voyage des Académiciens François au Nord. XV. 328 *& ſuiv.*

Acadie, preſqu'Ile de l'Amérique Septentrionale, XIV. 590. Entrepriſe pour peupler l'Acadie, 592. Carte de l'Acadie & des Païs voiſins, *ibid.* Les Etabliſſemens François ſont ruinés dans l'Acadie, 598. L'Acadie cedée aux Anglois par la Paix d'Utrecht, 599. L'Acadie reſtituée aux François, 607. Embarras des François dans l'Acadie, 675.

Acajou, fruit, & l'arbre qui le porte, XI. 643. voy. leurs figures à la planche. *ibid.*

Acalayas, nom de petites Barques Indiennes, I. 50.

Acalle, Barque, XII. 523.

Acamapitchli, Prince, élu Chef des Méxiquains, XII 525.

Acapatli, Plante. voy. Tlatlanquaie.

Acapulco, Place, X. 349 citée, XI. 76. Marchandiſes qui vont de Manille à Acapulco, 159. Regles de ce Commerce, 160. A quelle ſomme il monte. On le croit préjudiciable à l'Eſpagne. Un Miniſtre d'Eſpagne veut l'abolir, *ibid.* Ce que le Galion Eſpagnol fait à Acapulco, & temps qu'il y paſſe, 163. Un Général Anglois veut ſurprendre Acapulco, 165. Côte à l'Oueſt d'Acapulco. *ibid.* Situation du Port d'Acapulco, 381. Un Capitaine Anglois entreprend d'y enlever un Vaiſſeau, 382. Côte à l'Oueſt de ce Port, *ibid.* Deſcription d'Acapulco, XII. 449. Plan de ſon Port. 450.

Acara-Bouten, Poiſſon, XIV. 300.

Acarapep, grand Poiſſon, XIV. 300.

Acarete, ſuccede à un Commandement de troupes Françoiſes, XV. 660.

Acari, Ville, X. 350. Port d'Acari, XIII. 437.

Acarigua, Riviere, XIV 397.

Acaſabaſtlan, grand Bourg renommé, XII. 493.

Acaxutla, Ville, XII 495.

Accaguiſotra, Place, XI. 527.

Accidens. Accident tragique de huit Anglois, I. 322. Un accident fâcheux dans la Baie d'Antongile. 386. Pluſieurs accidens funeſtes à Bantam, 427 *& ſuiv.* Accident tragique & ſa punition, 531. Circonſtances d'un triſte accident, 533. Accident cauſé par des bancs de ſable, 535. Accident qui fait prendre la fuite aux Anglois & Hollandois, II. 120 *& ſuiv.* Accident fâcheux à Firando, 199. Accident qui fait perdre le cheval de Moreau Facteur François, 603. Accident arrivé à le Maire, III. 131. Détail d'un accident, 377. Accident tragique arrivé aux Anglois, IV. 308. Ceux qui arrivent en chemin à un Capucin Miſſionnaire, 510. Bizarre accident qui fait finir un combat, 517. Accident qui force les Portugais de ſe rendre, VIII. 306. Terribles accidens d'un Equipage Hollandois, 422. *& ſuiv.* Accident tragique qui fait quitter Patane aux Anglois, IX. 59. Accident fort merveilleux, 81. Etrange accident cauſé par un Monſtre marin, X. 432. Accident qui nuit aux Eſpagnols, XI. 188. Un accident oblige Pizarre de s'arrêter, XIII. 98. Divers accidens retardent un Voïageur François, XIV. 610. Accidens qui privent Louiſbourg de tout ſecours, 682.

Acençaon, Ile, XI. 109. Si elle eſt la même que celle de la Trinité. *ibid.*

Acephales, Peuples, XIV. 74. Confirmation de l'exiſtence de cette Nation, 365.

Acerat, Bourg, X. 156.

Achar, nom d'une ſorte de ſalade, & de quoi faite, IX. 502. Les Pendets donnent ce nom à Dieu, X. 273.

Achecambey, Ile, XII. 176.

Achem, Royaume, voy. Achen.

Achembene, voy. Axim.

Achen ou Achin, ou Achem, Royaume. Le Roi d'Achen met les Portugais dans la néceſſité d'abandonner le Fort de Paſang, I. 128. Les Portugais y ſont traités cruellement, 134 Alphabet de la Langue d'Achin, 365. Une Flotte Hollandoiſe arrive à Achin, 369. Premiere Audience que le Roi donne aux Hollandois. Exercice du Commerce dans le Païs. Mauvaiſe opinion que le Roi a des Anglois. *ibid.* Ce Monarque demande Davis, 370. Faveur que Davis en reçoit. Marchands Etrangers établis à Achin. Artifice du Roi d'Achin. *ibid.* Trahiſon de cette Cour contre les Hollandois, 371. Maſſacre qu'on en fait. Ils ſe ſauvent du péril. Le Roi fait couper la tête à pluſieurs. *ibid.* Situation du Royaume & de la Ville d'Achin, 372. Son Château une des plus étranges Forteresſes du monde, *ibid.* Fortune du Roi d'Achin, ſon nom, ſon âge, &c. 373. Son Palais & ſon faſte. Paſſion de ce Prince. Cérémonies d'Achin. *ibid.* Gouvernement de ce Royaume, 374. Supplice des Criminels. Femmes du Païs. Eſclaves concubines. Leurs occupations, & ſort de leurs enfans. Forces du Roi d'Achin. *ibid.* Religion de ce Roiaume, 375. Richeſſes des tombeaux des Rois. Arts connus & exercés à Achin. *ibid.* Meſures & poids d'Achin, 376. Cérémonies religieuſes. Les Galeres d'Achin pourſuivent les Hollandois. *ibid.* Elles ſont battues, 377. Les Anglois arrivent au Port d'Achin, 388. Ils ſont bien reçus du Roi. Difficultés pour la Lettre de

la Cour d'Angleterre, *ibid.* Accueil du Roi aux Anglois, 389. Cérémonies de l'Audience. Chanteuſes & Danſeuſes du Roi d'Achin, *ibid.* Préſens du Roi d'Achin à Lancaſter, 390. Seconde Audience & ſes effets pour le Commerce. Commiſſaires d'Achin, & leur conférence avec les Anglois, *ibid.* Traité confirmé par le Roi d'Achin, 391. Les Portugais veulent quitter Achin, leur départ eſt retardé, 394. Les Anglois partent d'Achin, 395. Ils y retournent, 396. Le Roi d'Achin fait chanter des Pſeaumes aux Anglois, 397. Préſent de ce Prince à la Reine Eliſabeth : Autre préſent du même Prince à Lancaſter, *ibid.* Lettre du Roi d'Achin à la Reine Eliſabeth d'Angleterre, 404. Corruption du nom de ce Roïaume, *ibid.* à la note (*b*). Guerre entre les Princes d'Achin, 452. Une Flotte d'Achin aſſiége Patane & fait les Hollandois priſonniers, II. 108. Or de ce Roïaume nommé auſſi Achem, IV. 215. Les Chinois portent leur Commerce à Achem, VI. 202. Le Roi d'Achin ſe laiſſe prévenir contre les Hollandois. VIII. 162. Nouvelles careſſes que le Roi fait aux Hollandois, 163. Les Hollandois ſe ſaiſiſſent de tous les Bâtimens de la rade d'Achin, 165. Négociations infructueuſes, *ibid.* Reſſentiment du Roi d'Achin contre les Hollandois, 180. Le Roi d'Achin ſe défie des Portugais, 183. Les Habitans d'Achin traitent les priſonniers Hollandois avec bonté, 184. Repréſentations d'un Amiral Hollandois au Roi d'Achin. 283. Adreſſe du même Amiral pour obtenir les faveurs du Roi d'Achin, 285. Le Roi d'Achin fait couper les arbriſſeaux qui portent le Poivre, 470. Planche de la figure du Roi d'Achem, IX. 231. Préſens qu'un Général François deſtine au Roi d'Achem, 327. Audience que ce Prince donne au Général François, 328. Le Général reçoit des marques extraordinaires de conſidération. Feſtin que le Roi lui donne, *ibid.* Divertiſſem. qui ſuivent ce feſtin, 329. Extrême cruauté du Roi, 330. Pourquoice Prince retient le Général Franç. *ibid.* Autres cruautés du Roi, 331. Riv. d'Achen, 338. Situat. d'Achem. Productions de ſon terroir, *ibid.* Principales Villes de ce Royaume, 339. Achem, 340. Caractere des Habitans, 341. Leurs goûts & leurs Arts, *ibid.* Leur Religion & leur hypocriſie, 342. Loix & Juſtice. Reſpect ſingulier pour la Juſtice. Officiers de Juſtice, *ibid.* Autres Officiers du Roïaume, 343. Gardes du Palais, 344. Femmes & Concubines. Politique du Roi d'Achem. Deſcription du Château, *ibid.* Deſcription de la Ville, 345. Les avenues de cette Ville lui tiennent lieu de fortifications, 346. Fort à l'entrée de la Riviere. Forces du Roi d'Achem, *ibid.* Galeres Achemoiſes, 347. Revenus du Roi d'Achem, 348. Monnoie d'Achem, X. 324.

Achenaguir, X. 205. 207.

Acherki, Ambaſſadeur ; ſon caractere & ſes récits, VII. 202.

Achguaya-Xerax, voy. Achuhurahan.

Achia, arbre, ou plutôt ſorte de grande Canne qui ſe confit, XI. 635.

Achiacico, & ſes Mines d'argent, XII. 648.

Achiavel, Maiſon de plaiſance des anciens Rois de Kachemire, X. 112.

Achigan, poiſſon, XV. 231.

Achille (Pan), grand Eunuque Chinois converti, VI. 362.

Achim, Païs, voy. Akim.

Achin, voy. Achen.

Achiote, graine d'un arbriſſeau, XII. 595. Cette graine produit une teinture appellée Roucou ; ſa nature & compoſition, XV. 690.

Achir, Gouverneur d'une Ville, meurt dans les tourmens, VII. 92.

Achombene, Village, IV. 17. *& ſuiv.*

Achuhuchumar, voy. Achuhurahan.

Achuhurahan, Achuhuchumar & Achguaya-Xarex, noms que les Ganches donnent au pouvoir Suprême & Divin, II. 251.

Achupalla, Plante, XIV. 145.

Acias, Peuples, voy. Alains.

Aciminier, arbre, & ſon fruit, XV. 254.

Ackanis, Contrée, IV. 44.

Ackron, Royaume, IV. 15. Village de ce nom & ſa ſituation, 22.

Acla, (Ville d') XII. 206.

Acolalau, Inſecte malfaiſant, VIII. 605.

Acomac, Province, XIV. 523.

Acomagua, Vallée, XIII. 429.

Acon, Ville en Syrie, VII 279.

Aconcagua, Corrégiment de, & Ville de Saint Philippe, XIII, 410.

Aconit à fleurs de Soleil, Plante, XV. 237. Aconit du Canada, *ibid.*

Acoquoas, Peuples Indiens, XIV. 376.

Açores, Iles, voy. Azores.

Acoſta, Capitaine Eſpagnol, XIII. 197. *& ſuiv.* Pizarre communique ſes malheurs à Acoſta, 208. Acoſta perd quantité de ſes gens, *ibid.* cité, 211. 219. 221.

Acoſta, Gouverneur du Château de l'Ile S. Thomas, III. 353.

Acoſta, (Jerôme) Auteur vanté pour l'exactitude, XII. 269. cité, 525. 544. *& ſuiv.* 625, *& ſuiv.* XIII. 508. 530. 566, *& ſuiv.* XIV. 409.

Acoſta (Alvare d'), Ambaſſadeur Portugais, XIII. 17.

Acoſta (Antoine de), Notaire Eſpagnol, XIII. 19.

Acoſta (Benjamin d') Juif, plante une Cacaoyère, XV. 698.

Acoſta Favulta (Pierre d'), Capitaine, XIV. 6.

Acoſta (Joſeph) Auteur, II. 174.

Acoſta (Dom Rodrigue d'), Viceroi des Indes, XI. 481.

Acquas, Peuples, III. 510.

Acra, Place, les Normands y ont un Fort, II. 425. voy. Akra.

Acre, Ville de Syrie, VII. 262. Couvent dans la Ville d'Acre, 296.
Acroche, plante. XI. 718.
Acti, borne d'un Païs, IV. 61.
Acuba, arbre, XII. 236.
Acuitze-Huarira, ou Chipahuatziz, & Zozataquam, Plante, & ſes vertus, XII. 615.
Acul (Port d') XII. 215. Autre nom de ce Port, XV. 409.
Aculma, Paroiſſe, XI. 534.
Aculſingo, Village, XI. 536.
Acuma, (Fort d') VIII. 458.
Acuña (Chriſtoval d'), XIII. 382. Ce Pere Jéſuite eſt deſtiné pour un grand deſſein, 386. Le Pere d'Acuña, cité, XIV. 2. *& ſuiv.* Son Voïage avec le P. d'Artieda, ſur la Riviere des Amazones, 7. Circonſtances de leur départ, *ibid.* Le P. d'Acuña, cité, 8. *& ſuiv.* Le P. d'Acuña reconnoît fort peu d'Antropophages, 12. Informations qu'il prend ſur des Mines d'or très riches, 14. Sa Deſcription poétique ſur Rio Negro. 16. Ses éclairciſſemens ſur les Amazones d'Amérique, 18. Remarques & conſeils de ce Pere, 22. Explication des vûes de la Cour d'Eſpagne dans ce Voïage, *ibid.* Le P. d'Acuña, cité, 24, *& ſuiv.*
Acuña (Dom Vaſquez d'), Chevalier de l'Ordre de Calatrava, fait un armement à ſes frais, XIV. 7.
Acuña (Dom Pedro d'), Portugais, fait une recommandation plaiſante, VIII. 344.
Acuña (Nuguo d'), Viceroi Portugais, IX. 356.
Acurio (Jean d'), Contre-Maître d'un Vaiſſeau, XIII 19.
Acys, III. 239.
Adakli, Tribu des Turcomans, VII. 154.
Adaklikiſſer-illi, Tribu, voy. Agakli-kiſſar-ili.
Adalet-Kanet, Chambre de Juſtice, X. 246.
Adam, nom que les Negres donnent à leurs Enfans, IV. 115.
Adam, premier Homme, ſon tombeau, VII. 365.
Adam, Jéſuite, voy. Scaliger.
Adam (pointe d'), Montagne, VIII. 517. Forme & curioſité de cette Montagne, nommée auſſi Hamalel, 518.
Adambog, arbre ou plante, XI. 657.
Adams (Thomas), Anglois, frere de William Adams, tué par les Sauvages, II. 216.
Adams (William), Anglois, écrit une Lettre qui porte Saris à entreprendre le Voïage du Japon, II. 140. Il eſt établi au Japon depuis douze ans, 153. Il eſt Interprete du Roi de Firando & ſurnommé Ange, *ibid.* Son arrivée à Firando, 158. Son entretien avec Saris, *ibid.* Il reſte au Japon en qualité de Facteur. 171. Il accompagne Saris au Japon, 191. Il eſt envoyé à Siam, 203. Obſervations préliminaires ſur ſon Voïage aux Iles du Japon, 213. Sa naiſſance, ſon éducation & ſes progrès. Adreſſe ſinguliere d'une de ſes Lettres, *ibid.* Sa mort, 214. Départ de la Flotte Hollandoiſe dont il eſt Pilote, *ibid.* Il relâche ſur la Côte du Chili, 215. Il eſt envoïé à la Cour du Japon, 219. Son entretien avec l'Empereur. Il eſt empriſonné. Autre entretien avec le Monarque, *ibid.* Il eſt mis en liberté, 220. Adams demande une liberté & ne l'obtient pas, 221. Il conſtruit un Vaiſſeau ſans en ſavoir l'art. Faveur où il parvient auprès de l'Empereur, *ibid.* Il ſollicite inutilement ſa liberté, 222. Il obtient celle d'un Capitaine qui périt dans un combat, *ibid.* Adams conſtruit un ſecond Vaiſſeau, 223. Il obtient une Seigneurie de l'Empereur du Japon. Ses remarques ſur le Japon, *ibid.* Remarques ſur le ſort d'Adams, 224. Latitude des lieux par où il paſſe, *ibid.*
Adamsz (Guillaume). Les Hollandois écrivent à ce Pilote de leur Nation élevé au plus haut degré de faveur à la Cour du Japon, VIII. 405. Il eſt rencontré par les Hollandois, 407. Il juſtifie ſes Compatriotes, 409. cité, 410. 411. 412. 414. 415. 416.
Adanqui, Village conſidérable, IX. 522.
Adarkand, ou Adurkand, Ville, VII. 242.
Adataz, X. 551.
Adatz, X. 550.
Aday, Prince Mongol, VI. 594.
Addi, Prince, allarme le Brak, II. 613. Il ſe loue des Hollandois, *ibid.* Sa figure & ſes habits, 614. Viſite que la Princeſſe Addi & ſa mere font à Brue, 616. Portrait de ces deux Princeſſes. Leur converſation, *ibid.* Elles font dîner Brue avec elles, 617. Leur chant & leurs inſtrumens, *ibid.*
Addin (Nur), Gouverneur de la Ville d'Ormuz, renouvelle au nom de ſon Roi l'alliance avec les Portugais, I. 119.
Addin (Sayf ou Seyf), Roi d'Ormuz, voy. Sayf Addin.
Adeget, Ile, une de celles d'Arguim, I. 7.
Adel, Côte, I. 129. Royaume d'Adel, X. 285.
Adelantade, nom qu'on donne au Gouverneur de Madere pour le Roi de Portugal, II. 266. C'eſt auſſi un titre Eſpagnol, XI. 548.
Adelſe, arbre, XII. 608.
Adelkan (Ibrahim), ancien Prince de Goa, ſe remet en poſſeſſion de tous ſes Etats, I. 128. Son Général ravage les Provinces de Goa, ce qui porte les Habitans à ſe ſoumettre aux Portugais, 135, Dom Jean Pereyra défait les Généraux de ce Prince, & brûle Ponda Ville opulente, *ibid.*
Adelkan-Scha, Roi de Décan, X. 88.
Adem, ou Ante, Païs Negre, IV. 17. 24. Etendue du Païs d'Adem, 26. Commerce d'Adem, 29, Ville ou Place d'Adem, voy. Aden.
Aden, Port pour le Commerce des Indes Orientales, I. p. *vij. de l'Introd.* Ville & Golfe de ce nom, 17. Sources de ſes richeſſes, 85. Albuquerque entreprend la conquête d'Aden, 118,

Sa situation & ſes Montagnes, *ibid.* & 147. Solyman Bacha d'Egypte fait prendre le Roi d'Aden, *ibid.* Commerce d'Aden, 148. Cette Ville fortifiée par Solyman Bacha, 152. Forme du Mont d'Aden, 170. Canons du Château & de la Ville, 529. La Ville d'Aden paſſe pour la clef de toute l'Arabie heureuſe, 536. Situation de la Ville d'Aden, II. 53. D'où elle tire ſes proviſions, *ibid.* Cap ou pointe d'Aden, 128. Aden, nommée auſſi Adem, VII. 566. Commerce d'Adem & route des Marchandiſes de l'Inde, 372. Le Gouverneur d'Aden invite un Auteur à dîner: leurs explications, VIII. 454. Port d'Aden. IX. 52. Décadence de ce Port. *ibid.* Etat préſent d'Aden, X. 282. Sa ſituation, 285. Ses Fortifications. Son Port. Intérieur de la Ville. Les François deſcendent à Aden, *ibid.* Deſcription de la Porte, 284. Faveurs que les François reçoivent du Gouverneur & qu'ils lui font, *ibid.*

Adherbijan, Province, VII. 67.
Adexe, nom du Roi de l'Ile de Ténériſe, II. 251.
Adgadna, Capitale, X. 367.
Adgah, VIII. 526.
Adhatoda, arbre, & ſon fruit, XI. 636.
Adianthe, arbre ou plante, X. 660.
Adigar, nom ou titre de principaux Officiers ou Juges, VIII. 527.
Adil, Prince, noyé piés & mains liés, VII. 217.
Adiudi, Ville, I. 154.
Adive, Jakal, ou Jakar, Animal, XI. 455. Son intelligence avec le Tigre, 456.
Adja, Ville ou Village, voy. Ago.
Ado, nom que les Habitans de la Côte d'Ivoire donnent à leur Païs. Ils ſe nomment eux-mêmes Adoſiens, III. 625. 631.
Ado, Prince, qui partage le Trône d'Akambo, part à la tête d'une Armée, IV. 91.
Adom, petit Inkaſſan, ou Warshes, Roïaume, IV. 15. Païs d'Inkaſſan, 24. Riviere qui arroſe le Païs d'Adom, 29. *& ſuiv.* Les Negres d'Adom au ſervice des Hollandois qu'ils dupent, 36. *& ſuiv.* Païs du grand Inkaſſan, 87. Païs d'Adom, *ibid.* Situation du grand Inkaſſan, 88. Situation d'Adom & ſon Gouvernement, *ibid.* Guerre des Negres d'Adom, 89. Cruautés de leur Général. Production du Païs, *ibid.* Canton d'Adom, 122.
Adomir, Saku, ou Avina, Royaume de la Côte d'or, IV. 15. Païs d'Avina, 87.
Adomo Orvonoko Tom, &c. Prince, III. 528.
Adoſiens, Peuple de la Côte d'Ivoire, voy. Ado.
Adoſſenis, Royaume, voy. Commendo.
Adouar, ou Village des Mores, II. 627.
Adrachne, arbre, VI. 256.
Adragante, Gomme, nommée autrement ſang de Dragon, II. 416.
Adrian, Anglois, emploïé au Comptoir de Bantam, I. 502.
Adrican, Chef d'un Comptoir Hollandois, X. 119.
Adrien, Cardinal Flamand, XII. 195. Cité, XIII. 4.
Adroſſe, fruit, V. 72.
Adſai, Sureau, voy. Sijo.
Adſi, Poiſſon, X. 675. Haricot, nommé Adſi-Mame, voy. Fen.
Adſiki, Sureau, voy. Sijo.
Adsja, Arbuſte, voy. Kakusju.
Adſuki, ou Sodſu, eſpece de Féve, X. 664.
Adulteres, Amendes pour l'adultere chez les Negres de la Côte d'or, IV. 119. Maniere dont ces Cauſes ſe plaident, *ibid.* Sévérité contre l'adultere, 120. Amendes conſidérables pour ce fait, 121. Supplice de deux Adulteres, 321. Bizarre punition de l'adultere au Païs d'Ardra, 373. Punition de l'adultere à Benin, 421. Punition de l'adultere au Roïaume de Congo, 640. Adultere & ſa punition, VI. 546. Expoſition des adulteres, *ibid.* Punitions de l'adultere, IX. 100. X. 258. XIII. 10. 292.
Adurkand, Ville, voy. Adarkand.
Adwel (Auguſtin), Anglois, emploïé au Comptoir de Bantam, I. 502.
Ænahigan, Ile d', XIV. 524.
Ægidius Romanus, Théologien, VII. 376.
Æneas Sylvius, Ecrivain, VII. 337.
Æolipile, voy. Eolipile.
Æſa, robe noire, XIII. 395.
Afamuſchn, Reine de Ghiomray, & diſcours qu'elle tient aux François, III. 413.
Afatak, Forêt, II. 624.
Affat, nom d'un mois, VII. 154.
A-fon-jo-li, petite ſemence dont on tire de l'huile, VI. 454.
Afori ou Aforri, valeur de ce Roi & ſes guerres, IV. 267. Il périt glorieuſement dans une Bataille, *ibid.* Guerres du Prince Aforri. Il eſt empoiſonné par le Roi de Juida, 346. Variété dans les témoignages au ſujet de ce brave Guerrier. *ibid.*
Afourri, Royaume, voy. Fourri.
Afouth ou Ampouſoutchi, arbre, VIII. 618.
Afrangiah, nom que les Arabes donnent à toute l'Europe, I. 404. voy. la note (*c*).
Africanus & Mouli, & leur tragique avanture, III. 458.
Afriquains, voy. Afrique.
Afrique. Carte de la Côte Occidentale d'Afrique, I. 10. Païs nommé Terre du bon Peuple, 25. Peuples d'Afrique plus civiliſés que d'autres, 26. Côte d'Afrique fort peuplée, 55. Deſcription de pluſieurs parties de l'Afrique, 86. Figure, caractere & uſages des Habitans de pluſieurs parties d'Afrique, 87. Certains Arabes y bâtiſſent des Villes conſidérables, *ibid.* Le Monarque du Monomotapa eſt Souverain de toutes les Mines d'or d'Afrique, 140. Compagnie que les Anglois forment pour le Commerce dans cette partie du Monde, 216. Obſervations ſur l'Afrique, 227. Phénomène de jets d'eau dans

les Mers d'Afrique. Uſages des Princes Afriquains. Les Afriquains s'offenſent de peu de choſe, *ibid.* Compoſition des Maiſons des Afriquains, & leur nourriture, 228. Remarques phyſiques, *ibid.* Uſages des Afriquains à la Cour du Roi Abaam, 250. Difficulté d'entendre les langues d'Afrique, 521. Uſages & caractere des Afriquains de la Baie de Saldanna, II. 45. Monts chargés de neige en Afrique, 46. Orgueil des Princes d'Afrique à l'égard de leurs Sujets, 301. On trouve de l'ambre ſur les Côtes d'Afrique, 363. Les François découvrent la Côte Occidentale d'Afrique avant les Portugais, 424. Commerce des Normands, & leurs Comptoirs en Afrique, *ibid. & ſuiv.* Obſervations ſur les Forts de l'Afrique, 507. *& ſuiv.* Juifs Portugais établis en Afrique, 548. Religion des Mores de certaines Contrées d'Afrique, 624. Maniere de conſerver le Bœuf frais en Afrique, III. 106. Combien l'Afrique eſt peu connue, 139. Raiſon pour laquelle ſes Peuples le ſont mieux. Diviſion générale de l'Afrique, *ibid.* Remarques préliminaires ſur les Auteurs qu'on doit citer touchant les uſages d'une partie de l'Afrique, 161. *& ſuiv.* Hiſtoire Naturelle de la Côte Occidentale d'Afrique, & diviſion du ſujet, 252. Saiſons, pluie & tempête, *ibid.* Explication des pluies du Païs, 254. Effet du climat, *ibid.* Autre explication des pluies, 256. Terroir du Païs & tems de la culture & des moiſſons. Grande variété des arbres, leur groſſeur, & propriétés, *ibid. & ſuiv.* Racines & Plantes, 271. *& ſuiv.* Animaux ſauvages & privés de la Côte Occidentale d'Afrique, 278. L'Afrique, Païs comme naturel du Lion, & figure de cet Animal, 278. Loups d'Afrique, 285. Figures d'Oiſeaux de la Côte Occidentale d'Afrique, voy. les planches, 303. Sept planches de figures de Poiſſons de la Côte Occidentale d'Afrique, 311. Poiſſons & Monſtres marins de la Côte Occidentale d'Afrique, *ibid. & ſuiv.* Les François arrivent à la Côte d'Afrique. Roi & Peuples du Païs, 403. Etat de la Compagnie Angloiſe d'Afrique, 455. Raiſons qui empêchent que l'intérieur de l'Afrique ne ſoit mieux connu, 511. Peuple blanc d'Afrique avec lequel les Negres ſont en Commerce, 642. Succeſſion & Couronnement des Rois d'Afrique, IV. 125. Maniere dont les Portugais font la guerre en Afrique, 489. Navigation du Breſil en Afrique, 493. Prodigieuſe grandeur des arbres d'Afrique, V. 70. Oiſeaux communs à l'Afrique & à l'Europe, 75. *& ſuiv.* Poſition de la Péninſule méridionale d'Afrique, III. Baies & Rivieres au long de la Côte, *ibid.* Noms donnés à diverſes Baies d'Afrique, VIII. 167. Alimens que les déſerts d'Afrique offrent aux miſérables, IX. 231. Commerce des Indiens avec l'Afrique, X. 329. Iles entre l'Afrique & l'Amérique; XI. 262. Traverſe de la Côte d'Afrique aux Iles Sebald, 336. Côtes d'Afrique, 621. Côte d'Afrique juſqu'à la Mer rouge, 623. Courans de la Côte d'Afrique, 634. Remarque ſur les Grenouilles d'Afrique, XIV. 334. *Nota.* Tout ce qui regarde les divers Païs de l'Afrique, & leurs propriétés, doit être cherché ſous leurs noms.

Afuera, (Ile d') XIII. 495. 499.

Afuto, Païs, voy. Fetu.

Aga. Ville, au Païs de Fantin, IV. 62. Cette Ville ou Village, nommé auſſi Adja, 65. Fort à Aga, *ibid.*

Aga (Soliman) Général, chaſſé par un Portugais, I. 135. Il éleve un Fort appellé Bais ſur une Riviere de même nom, *ibid.*

Agacy-dié; ce que c'eſt, X. 98.

Agader, (Port d') II. 532.

Agadna, Port, X. 366.

Agaglia ou Civette, Marchandiſe, VIII. 156.

Agakli-Kiſſar-ili, Tribu de Turcomans, VII. 154. Nommée auſſi Adakli-Kiſſer-illi, 169.

Agala (Diegue d'), Officier Eſpagnol, XIII. 95.

Agali, Muſe, III. 296.

Agama, eſpece de Cancre, XII. 232.

Agambiettou, voy. Tornado.

Agami, ou l'Oiſeau trompette, XIV. 163.

Agans, Peuples, X. 121.

Agaric, Riviere célebre par l'or qu'elle roule dans ſes ſables, XIV. 11.

Agariens, nom qu'un Auteur donne aux Arabes, I. 3.

Agas, Seigneurs chez les Turcs. Un Aga exige que Middleton Amiral Anglois deſcende de ſon Vaiſſeau, II. 7. Accueil qu'il lui fait, *ibid.* Diſcours d'un autre Aga, nommé Iſmael à l'Amiral Anglois, 12. Il fait conduire l'Amiral & les autres Priſonniers Anglois au Bacha, *ibid.* Diſſimulation de l'Aga, 20. Serment de l'Aga en faveur des Anglois, *ibid.* Variations de l'Aga, 25. Nouvelles propoſitions de ſa part, 26. Menaces que les Anglois lui font faire, 28. Sa réponſe fiere, *ibid.*

Aga-Sera, lieu, 154.

Agaſim, Ville, brûlée par les Portugais, I. 132.

Agathe dont on fait les Sceaux Chinois, V. 463. Pierres d'Agathe, VIII. 49. Montagnes d'où on tire de l'Agathe, X. 60. Celles du Japon, 656.

Agathy, arbre & ſes propriétés, XI. 636.

Agattay-Sultan, Prince, voy. Akattay.

Agatton, ou Gatton, Ville, IV. 403. Commerce de cette Ville, nommée auſſi Hugatton, 405.

Agava, X. 556.

Agazaïm, Fort ou Château redoutable de la Ville de Goa, I. 141.

Agazem, Ville, brûlée par les Portugais. Sa poſition, I. 111.

Agde, Ville de France, & ſon Image prétendue miraculeuſe de Notre-Dame, IV. 525.

Agelle, Place, X. 85.

Agello,

Agello, [illegible], X. 85.
Agery, Riviere, X. 84.
Agger, Village, X. 84.
Aghirimba, Royaume, IV. 627.
Aghuta, nom d'une Tribu Tartare, VI. 598.
Agi, ou Piment, fruit, voy. Piment.
Agi-Haſſem, Arabe, IX. 11.
Agimpur, Ville, IX. 427.
Agio Signor, compliment des Negres en ſaluant les Européens, IV. 123.
Agis, Capitaine Anglois. Viſite que Brue rend à ſa femme, II. 546. Effet barbare de la jalouſie de ce Capitaine, *ibid.* Perſonnages nommés Agis, & pourquoi ? VIII. 247.
Agnaguezinga, lieu, XI. 528.
Agnes (Donna) femme ambitieuſe, IV. 562.
Agnigan, Ile, XI. 171.
Ago, mot qu'un Negre du commun eſt obligé de prononcer : quand, & pourquoi, IV. 291. 337. C'eſt auſſi le titre de Seigneurs Chinois, VI. 155.
Agoa, Baye. I. 339. Humanité des Habitans, leur gaieté naturelle, & propriétés du Païs, V. 210.
Agoci (Capitaine), ſert d'Interprète aux Hollandois, IV. 293.
Agoeſt, cri ou mot prononcé pour avertir les Femmes du Roi de Juida, IV. 337.
Agona, Chef d'une Nation de Sauvages, XIII. 34. *& ſuiv.*
Agonna ou Anguirra, Roïaume, IV. 15.
Algonquine, Nation, XIV. 706.
Agou, Province du Roïaume de Juida, IV. 275.
Agoucla, Aquila ou Bois d'Aigle, arbre & ſes propriétés, XI. 636.
Agouna, ou Augwina, Royaume, IV. 69. Païs d'Agouna, 70. Reine d'Agouna, *ibid.* Jeune Negre qui ſert à ſes plaiſirs, 71. La ſucceſſion de la Couronne appartient à l'aînée des Filles. Villes & Villages du Païs, *ibid.*
Agoutil, animal, XI. 36. Le même animal, nommé auſſi Agouti, XIV. 291.
Agoutitreva, grand arbre, XIV. 315.
Agoye, Fétiche du Païs de Juida, IV. 301. Il eſt le Dieu des Conſeils. Sa figure, ſon culte & ſon office, 303.
Agra : des intérêts de commerce appellent à cette Cour un Capitaine de Vaiſſeau Anglois, I. 538. Diſtance de Péking à Agra, VII. 430. Deſcription d'Agra, X. 74. Rues & Places. Carvaſeras. Metſchids ou Moſquées, *ibid.* Azîles publics, 75. Bains, Hôtels & Palais. Palais Impérial d'Agra, *ibid.* Route de Surate à Agra par Brampour & Seronge, 132. Palais Impérial d'Agra, 142. Tavernier obtient la permiſſion de le voir, *ibid.* Premiere Cour & ſes Portiques, 143. Seconde Cour. Niche de l'Empereur. Cour Impériale. Riche deſſein. Autre projet d'une richeſſe ſurprenante ; *ibid.* Pourquoi les tombeaux d'Agra ſont magnifiques, 144. Deſcription du plus beau. Dépenſe & durée du travail. *ibid.* Peinture qui repréſente des Jéſuites, 145. Route d'Agra à Dehli, *ibid.* Province d'Agra, 199. En quoi ſa Ville Capitale l'emporte ſur Dehli, 200. Maiſons des Jéſuites & des Hollandois, *ibid.* Obſervations ſur Agra, autrefois nommée Egré, ou Ekbar-Abad. 209. Province d'Ekbar-Abad, 227.
Agram (Diniſianez d'), Portugais, parcourt une Côte, I. 8.
Agraviados, Riviere de la Mer Arabique, ainſi nommée par les Portugais, II. 283.
Agriculture. Fatigue des Habitans du Roïaume de Futa pour l'Agriculture, III. 117. Agriculture des Negres, 188 & 189. Agriculture de la Côte d'or, IV. 130. Figures d'inſtrumens dont les Negres ſe ſervent pour l'Agriculture, 200. Maniere dont les terres ſont cultivées à Juida, 330. Culture des terres roïales dans les Provinces de Juida, *ibid.* Culture des terres d'Angola, V. 29. Agriculture & moiſſons du Pays de Congo, 67. Culture des Jardins au Pays de Sogno, 69. Agriculture des Européens du Cap de Bonne-Eſpérance, 186. Labourage & forme des Charrues du Cap de Bonne-Eſpérance, 187. Travail des Chinois pour l'Agriculture, 494. Conſidération des Chinois pour l'Agriculture ; raiſons qui la leur font reſpecter, & leur opinion ſur ſon origine, VI. 193. Zèle de pluſieurs Empereurs Chinois pour l'agriculture, 194. Par qui élevée au comble de l'honneur. Origine d'une Fête à l'honneur de l'agriculture : Figures qu'on y porte en proceſſion. L'Empereur de la Chine labour la terre, *ibid.* Circonſtances d'une cérémonie pour l'agriculture, 195. Comment l'Empereur de la Chine laboure la terre. Soin qu'on prend du champ labouré par l'Empereur, *ibid.* & 196. Uſage qu'on fait des fruits du champ labouré par l'Empereur, 196. Reglement fait à l'honneur de l'agriculture. Effets de ces diſtinctions parmi les Laboureurs. Culture du riz, & excrémens qu'on y emploie, *ibid.* Culture des Meuriers ſauvages, & maniere de cultiver les vrais Meuriers, 226 & 227. Culture du Thé, 472. Agriculture du Païs des Mongols, 604. Singularité dans la culture du riz, VIII. 538. Agriculture de Madagaſcar, 600. Les terres mal cultivées dans l'Empire Mogol. X. 237. Agriculture du Japon, 663. Agriculture du Pays de Cumana, XIII. 12. Culture des terres à Tierra-Firme, 290. Méthode ſinguliere d'enſemencer les terres, 358. Reglement pour la culture des terres au Pérou, 566. Culture des terres dans l'Amérique Septentrionale, XV. 41. Culture des Cannes de Sucre de l'Amérique, 687. Culture du Tabac aux Antilles, 694. Culture & Commerce du Cacao aux Antilles, 698. Profit de la culture des Cacaoyiers, 701. Défenſe aux Eſpagnols de cultiver des Vignes dans pluſieurs Colonies, 706. Culture des

légumes transportés d'Europe, 708. Culture du Manioc, 710. Celle du Gingembre des Iles-Antilles, 724.
Agrikoquou, Province, IV. 275.
Agrimoine, plante, XV. 237.
Agrouaria, belle & grande Riviere, XIV. 362.
Aguacate, ou Avocat, fruit, XII. 604. Sa figure ainsi que de l'arbre, voy. la planche, *ibid.* Nommé aussi Avocat, XIII. 401.
Aguacera, Ville, XII. 478.
Aguachapa, Bourg, XII. 498.
Aguada, Riviere, autrement nommée Menob, III. 585. Voyageur qui s'avance jusqu'à l'Aguada, XII. 175.
Aguade de San hras, VIII. 286.
Aguado (Jean de), envoyé à l'Espagnole avec la qualité de Commissaire de la Cour, XII. 58. Il se conduit imprudemment, *ibid.* Il fait informer contre Christophe Colomb, 59.
Aguasso, Royaume, voy. Commendo.
Agua-Caliente, Riviere, XII. 496.
Agualunco, ou Rambla, Bourgade, XII. 248.
Aguans, Nation Indienne, XIII. 387.
Aguarico, (Riviere d') XIII. 528.
Aguas, Nation, voy. Omaguas.
Aguero, Officier Espagnol, XIII. 121.
Aguerro (Dom Diegue) Officier Espagnol, XIII. 146.
Agueynaba, riche & puissant Seigneur, XII. 146. Nom Espagnol qu'il prend, 147. cité 151.
Aguigan, Ile, X. 366.
Aguila (Dom Diegue del), Espagnol, XII. 185.
Aguilar (Jerôme), Espagnol perdu & retrouvé, XII. 260. Circonstances de son retour. Ses avantures, *ibid.* Mort de ses Compagnons, 261. Un seul embrasse la vie des Indiens. Utilité que Cortez tire d'Aguilar, *ibid.* cité 390.
Aguilar (Martin), Espagnol, & son Voyage, XV. 154.
Aguilla-Brava, bois, VIII. 155.
Aguirre, Licentié, XII. 102. Autre Espagnol de ce nom, XIII. 101.
Aguirre (Lopez d'), Avanturier Espagnol, tue son Général, & prend le titre de Roi, XIV. 2. Son regne est furieux, *ibid.* Ses ravages, 3. Action barbare qu'il commet sur sa Fille. Sa punition, *ibid.*
Aguja (Pointe d'), XII. 76.
Agulhas (das), voy. Agulias (das).
Agulias (das), Cap, I. 285. Situation de ce Cap, écrit aussi Agulhas, 367. & Aguillas, 470. Ecueils qui l'environnent, *ibid.* Observations sur ce Cap, 363. Les Anglois passent heureusement ce lieu, II. 48. Ce Cap nommé par les François Cap des Aiguilles, V. 111. Origine de ce nom, VIII. 102.
Agumene, Village, & sa situation, III. 634.
Aguns, Grand Prêtre des Bukkariens, VII. 233.
Agutie, sorte de Lievre, III. 421.
Ahate de Pauncho Ricchi, arbre, & ses propriétés, XI. 636.
Ahegast, arbre, & propriétés de ses racines, XI. 637.
Ahen-Penin-Ashrive, Roi de Fetu, IV. 58.
Ahin, ou Ohin, titre de Rois, & ce qu'il signifie, IV. 181.
Ahmed, Prince, VII. 161.
Ahmed-Abad, Ville, voy. Amadabat.
Ahmed-Kan, Roi, X. 209.
Ahmed-Niguer, Capitale du Dékan, X. 210.
Ahmet-Isfahani, Prince, VII. 219.
Ahuitzotl, Empereur, ou plûtôt le Néron de l'Amérique, XII. 527.
Ahumada, Officier Espagnol Commandant de Cavalerie, XIII. 174.
Ahxem, voy. Axim.
Ahyves, Nation, XIV. 15.
Ai, Poisson, & ses noms différens, X. 675.
Aida, X. 553. 555.
Aie Tatz-Banna, ou Juu, Oranger, XI. 699.
Aigho-Kerbechi, Riviere, VI. 565.
Aigles en grand nombre, II. 474. Aigle apprivoisée, 614. Figure d'un Aigle, voy. la planche, III. 278. Quatre sortes d'Aigles, 304. Aigles bâtards, *ibid.* Aigles blancs & noirs, 422. Quatre sortes d'Aigles, 587. Différentes especes d'Aigles sur la Côte d'Or, IV. 246. Figure d'un Aigle du Cap Corse, 248. Aigles du Païs de Congo, V. 76. Fausse pierre d'Aigle, 185. Trois sortes d'Aigles, 200. Bois d'Aigle, VI. 99. Gerfauts, Aigles de Mer, 512. Arbre nommé bois d'Aigle, XI. 636. Aigles d'or, XII. 118. Aigle à queue blanche, XIV. 663. Figure d'un Aigle à queue blanche, XV. 226.
Aigremont (Chevalier d'), Gouverneur de l'Ile Sainte Lucie, XV. 539. Il est assassiné d'un coup de couteau, 540.
Aigrette, Oiseau, & sa figure, voy. la planche, III. 303. C'est une espece de Héron, 305. Trois sortes d'Aigrettes, VIII. 606.
Aigris, sorte de pierre qui sert de Monnoie, III. 423. 425. Cette monnoie nommée aussi Betiquet & sa valeur, *ibid.* voy. la note (46) On croit que l'aigris est une sorte de Jaspe, 427. Aigris, espece de corail bleu, IV. 99. La pierre d'Aigris appellée aussi Akkoris, 593.
Aigron, Capitaine François, XIV. 615.
Aiguada de Solyman, Port, I. 196.
Aiguade, III. 231. 577. Deux Aiguades sur la Côte de Zeyla, V. 214.
Aigueforт, Poste Anglois, enlevé par les François, XV. 653.
Aiguille aimantée, sa propriété, I. p. *viij, ix & suiv. de l'Introd.* Variation de l'aiguille aimantée sur les Côtes de Guinée, 229. Elle ne reçoit aucune variation au Cap *das Agulhas*, 367. Sa variation aux Iles Maldives, 368. Dans l'Ile de Madagascar, 402. Sa variation à l'Ile de Gorée, II. 449. Déclinaison de l'Aiguille aimantée, V. 128. Pierre d'Aiman, VIII. 35. Variation de l'Aiman, 55. Deux Mines d'Aiman en Siam,

IX. 203. Raiſons qui rendent ce point fort important, *ibid.* Situation d'une Mine d'Aiman, 205. Effet de l'Aiman ſur les inſtrumens de fer, 206. Variations obſervées près de la Mine d'Aiman, *ibid.* Montagnes de pierre d'Aiman, 308. Variations de l'aiguille, attribuées à des Mines d'Aiman, XI. 209. Etrange variation de l'Aiguille aimantée, 516. Remarques ſur les variations de l'Aiguille aimantée, XIII. 239. Variation de l'aiguille, 275. Effet admirable de l'Aimant, XV. 326.

Aiguilles (Cap des) I. 539. voy. Agulias.

Aii-Nori, ou Toi-Sei, mouſſe de Mer, XI. 707.

Aije, X. 549.

Aillabouc (d'), Officier François, monte à l'aſſaut par une échelle, XV. 659.

Aillon (Luc Velaſquez d'), Licentié, chargé d'un Ordre, XII. 348. Il ſe déclare pour la Paix, 352. Ses Découvertes, XIII. 3. cité, XIV. 416.

Aiman, voy. Aiguille aimantée.

Aimir, arbre; ſa proprieté & ſon fruit, X. 417.

Aimoi, Païs, X. 539. Aimoi, cité, XI. 286.

Aimurs, ou Guaymurs, Nation Sauvage qui dévore les Hommes, XIV. 229 & 230.

Ainan, Ile, IX. 364. Nommée auſſi Aynan, 369.

Aingharan, Pays, VII. 413.

Ainoſſima, Ile, VIII. 406.

Aio, Montagne, XIV. 548.

Aïoués, Peuple, XIV. 714.

Aïpo, perſil du Breſil, XIV. 312.

Air, voy. vent général.

Airain, rare au Japon, X. 655.

Airmattans, voy. Tornado.

Aitſi, X. 550.

Aitz, X. 551.

Aixaoros, Habitans d'un Païs, XII. 650.

Aixendono, Prêtre Raulin, & ſa mort, IX. 474.

Ajabutipita, arbuſte, XIV. 308.

Ajaccio (Angelo-Maria), Capucin Miſſionnaire, IV. 441.

Aji, ou Piment, ſorte de poivre, XIII. 12.

Ajighe-yala, Riviere, voy. Quaranni.

Ajikoo-Takangi, diſtrict d'une Province, X. 550.

Ajikuba, arbriſſeau, & ſon fruit, XI. 691.

Ajoués, Nation, XIV. 731.

Ajub, ou Job, Chef d'une grande Maiſon, X. 296.

Ajubites, ſouche d'une race de Rois, X. 296.

Ajuka-khan, Prince, VII. 48.

Ajuratibira, arbriſſeau, XIV. 308.

Aka, Païs, voy. Aqua.

Akagui, ou Kiſa, poiſſon à coquille, X. 678.

Akaha, mot des Negres dans leur priere, III. 436.

Akai-Sindjo, ou Sindrio, arbriſſeau, XI. 697.

Akakas, Chêne. voy. Reki.

Akalunga, Païs, IV. 576. *Sign.* Cccc.

Akam, Païs, voy. Akim.

Aka-Maatz, eſpece de Pin, XI. 715.

Akambiba, Gouverneur des Namaquas, V. 125.

Akambo, Royaume, voy. Aquambo.

Akambu, Royaume, voy. Aquambo.

Akamea, IV. 32.

Akanez, & orde ce Païs, IV. 214.

Akani, Place dont les Negres dupent les Hollandois, IV. 36.

Akanimina, Village, III. 631. Sa ſituation & qualité du Païs des environs. *Ibid.*

Akanſas, Nation Americaine, XIV. 609.

Akar, Bourg, VIII. 458.

Akara, Royaume, le même qu'Akra.

Akas, Peuples, voy. Alains. Diſtrict nommé Akas, X. 553.

Akaſa, ou Kei, Plante, XI. 718.

Akaſaka, Ville, X. 515.

Akashin, Ville, VII. 58.

Akaſi, Ville, X. 501.

Akaſini, Roi d'Iſſini, reçoit les François avec des marques de tendreſſe & d'eſtime, III. 405. Liberté qu'il leur accorde de bâtir un Fort dans ſes Etats, 406. Donation que ce Prince & la Nation font d'un terrein aux François, *ibid.* Deſcription de l'Audience qu'il leur donne, 407. Trône & poſture du Roi, *ibid.* Prix de ſa barbe, 408. Femmes qui aſſiſtent au Trône. Diſcours de ce Prince, *ibid.* Seconde Audience, 409. Caractere d'Akaſini, *ibid.* Son accord avec les Hollandois, 413. Volaille d'Europe qu'il éleve, 422. Il eſt Général d'une partie de ſes troupes, 433.

Akaſuſſa, nom des Filles Negreſſes, IV. 115.

Akata, X. 556.

Akato, X. 553.

Aka Tſutſu, eſpece de Laurier, XI. 690.

Akattay, Prince, VII. 171, cité, 172. & 173. La Ville Wazir donnée à Akattay, *ibid.* Sa mort cruelle, 174. Vengeance de ſes Fils. *Ibid.*

Akel-Khan, Chef du Tréſor des joyaux du grand Mogol, X. 159. & 160.

Akelunda, Lac, voy. Akhelonda.

Akhar, VII. 413.

Akhelonda, Lac, IV. 610. Riviere qui le forme 612. Nommé auſſi Akelunda ou Aquelonda, V. 98.

Aki, Province, X. 498. Nommée auſſi Gasju, 554. Diſtrict appellé Aki, *ibid.*

Akim. Guerre continuelle entre les Negres d'Akim & ceux d'Aquambo, IV. 80. Païs d'Akim ou Achim, 87. Autres noms de ce Païs, ſavoir, Akam, Akin, Akkani-Graude, &c. 93. Caractere des Habitans. Leur Commerce, *ibid.* Royaume d'Akim, 204. Or d'Akim, 215.

Akin, Païs, voy. Akim.

Akindatauri, X. 552.

Akish, Prince, va en Perſe pour terminer une alliance, VII. 169.

Akiſika, X. 553.

Akka, Khan, VII. 161.

Akkambalu, Roi de l'Ile de Zimba, VII. 362.

Akkamot, Caravanſeras ou Hôtelleries, II. 19.

Akkanez, Peuples, IV. 60. 81. Royaume des Ak-

BIBLIOTHEQUE S.M.E. 1964 Séminaire de Québec

kanez, 87. Ce Royaume nommé auſſi Akkani, 91. Situation du petit Akkani. Caractere des Negres d'Akkani, *ibid.* Différens noms du Grand Akkani, voy. Akim. Or d'Akkanez, 215.
Akkani, Royaume, voy. Akim & Akkanez.
Akkaradi, Païs, IV. 87. 94.
Akkerri, eſpece de Corail bleu, IV. 99.
Akki ô ! Akki ô ! Cris des Negres en s'entreſaluant, III. 364. Akki, nom d'une Monnoie, voy. Akky.
Akkoris, voy. Aigris.
Akkurgar, Ile, VII. 393.
Akky, ſorte de Monnoie, III. 453. 456. Valeur de cette Monnoie, IV. 51.
Aklan, Prince d'A-la-la, VII. 80.
Aklin (Quais d') III. 464.
Ako, Château & Ville de même nom, X. 500. Diſtrict de ce nom, 549.
Akoba, Canton, voy. Akoda.
Akoda, Canton, Bois jaune qui y croît, IV. 23. Nommé auſſi Akoba, 70.
Akoja, eſpece d'Huître qui produit de belles perles, X. 656. Sa forme, 678.
Akoka, lieu où les Pruſſiens ont un Fort. IV. 20.
Akolea, Village, voy. Akora.
Akonſerſek, Ville, VII. 417.
Akora, ou Akolea, Village. Sa ſituation, IV. 22. 23. 24.
Akorda, Tribu, VII. 161.
Akoſaka, X. 553.
Akqua, Chef d'un Canton Negre, III. 512.
Akra & ſon Fort, III. 3. Les François en ont été maîtres, 335. Les Negres s'en ſaiſiſſent, 377. *& ſuiv.* Château d'Akra, 379. Port d'Akra, 457. Rocs d'Akra, 498. Les Hollandois élevent un petit Fort à Akra, IV. 13. Royaume d'Akra ou Aquambus, 15. Fabrique de ſel à Acra, 55. *Sign.* H. Royaume d'Akra, 74. Bornes du Païs. Différens noms de ce Royaume. Révolutions qui changent ſa forme, *ibid.* Villes intérieures. 75. Trois Villes maritimes & trois Forts Européens. Grand & petit Akra. Leurs ſituations, *ibid.* Petit Akra brûlé, 76. *& ſuiv.* Vûe Nord des Forts Anglois & Hollandois d'Akra, *ibid.* Nom, phyſionomie, &c. du Roi d'Akra, 77. Comment les trois Forts Européens ont été bâtis, 79. Ancienne richeſſe du Païs, *ibid.* Occupations des Habitans, 80. Leurs Maiſons. Leur jalouſie pour le Commerce. Marché qu'ils établiſſent par précaution, *ibid.* Marchandiſes recherchées par les Negres d'Akra, 81. Grands Canots d'Akra, 82. Difficulté de la Côte, *ibid.* Trou du rocher d'Acra, d'où les Negres ſont perſuadés que les Hommes ſortent, 159. Images & Statues honorées d'un culte au Canton d'Acra, *ibid.* Préteſſes de ce Canton, 174. Or d'Acra ou de Taſore, 214.
Akraes, ſorte de Gauffres, IV. 351.
Akron, Royaume, & ſa ſituation, IV. 69. Grand & petit Akron, *ibid.* Caractere du Roi d'Akron, 70. Riviere ſalée d'Akron, *ibid.* Akron, lieu célebre pour la fabrique des Canots, 129.
Akrou, borne le Païs de Fantin, IV. 61.
Akſchuc, terme employé dans une cérémonie, III. 442.
Akſikat, Ville, VII. 242.
Akſon, un des principaux Offices du Royaume des Foulis, II. 515.
Akſu, Païs, VII. 28. Païs d'Akſu, 216. Si c'eſt le Kara-Kitay, *ibid.* Ce qu'on ſait de la Ville d'Akſu, 227. Ville d'Akſu, 408. Akſu gouvernée par un Prince de douze ans, 417.
Akumi, X. 550. 552.
Ala, X. 555.
Alachas, étoffes de ſoie, X. 118.
Alacranes (los), bancs d', XII. 260.
Alad al-Hagi, Tribu de Mores, II. 608.
Aladin, Prince Negre, beau-frere du Roi de Malaca, I. 116. *& ſuiv.* Hiſtoire d'un autre Prince de ce nom, ſurnommé Vieux de la Montagne, VII. 317.
Aladin (Sultan), nom d'un Roi d'Achem, I. 373. Son Palais & ſon faſte, *ibid. & ſuiv.*
Alafreira, arbre, & ſa ſingularité, XI. 637.
Alagoas, Lac, autrement nommé Entane, II. 475.
Alains, Peuples, VII. 251. Nommés auſſi Acias ou Akas. 266. cités, 267. Corps de Chrétiens Alains tués, 340.
Alajan-Alin, ou Holang-Chan, Montagnes, VIII. 20.
Alakhzin, grande Ville, VII. 47.
Alaknuts, Tribu de ce Peuple, VII. 50.
Alakus, Khan d'une Tribu, VII. 48. complot qu'il découvre à Jenghis-Khan, 55.
A-la-la, Province, VII. 80.
Alam, ou Terre d'or, Païs, III. 577.
Alameda, beau Cours, ou promenade de Mexico, XII. 439.
Alam Guir, nom d'une arme du Grand Mogol, X. 236.
Alaminos (Antoine), Pilote, XII. 176. cité 177, 241, *& ſuiv.* Il eſt nommé pour commander un Vaiſſeau 288. Cité, 346.
Alamoute, eſpece de prune noire, VIII. 610.
Alamparvé, ou Jorobandel, Place, IX. 621.
Alampi, Ville, voy. Allampi.
Alampo, (Côte d'), III. 379. Royaume d'Alampo, le même que Ningo, IV. 82. Alampo ou Lay, 264.
Aland, petite Ile, XV. 302.
Alan-Daourkan, Gouverneur, X. 511.
Alanku, femme d'un Khan. Son avanture & ſon adreſſe à ſe juſtifier, VII. 41. Elle accouche de trois fils tout-à-la-fois, 42.
Alan-Noyan, Général Tartare, VII. 61. cité 62.
Alanquez (Pedro de), Pilote. Il doute de la diſtance où il eſt du Cap de Bonne-Eſpérance, quoiqu'il en eût déja fait la route, I. 22.
A-lantſe, Chef, voy. A-lautſe.
Alanza-Khan, Roi, abandonne le vrai Dieu pour adorer les Idoles, VII. 37.

Alapour, Fauxbourg, X. 84.
Alaques, (Riviere d') XIII. 467.
Alarcon (Alfonſe d'), pris par les Indiens, XIII. 84.
Alarcon, Eſpagnol, XIII. 208.
Alas (Dom Eſtevan de las), Lieutenant Eſpagnol, XIV. 419.
Alatamaha, Riviere, XIV. 578.
Alatraſſe, Ile, XIV. 226.
Alauſi, Bourg, XIII. 370.
A-lauſte, ou A-lantſe, Chef des Tatas blancs. VII. 76. & 77.
Albabo, endroit du Golfe Arabique ou Mer rouge, I. 171. Ce que ce mot ſignifie. *Ibid.*
Albacore, Poiſſon, voy. Albicore.
Albacoriſes, Poiſſon ſec qui ſert de Monnoie, VIII. 457.
Albamas, (Fort d') XIV. 585.
Alban (Saint), Poſte Anglois, XIV. 660.
Albanel, Jéſuite de race Angloiſe, fait voyage à la Baie d'Hudſon avec un Gentilhomme Canadien nommé Saint Simon, XIV. 641. Poſſeſſion qu'ils prennent de la Baie d'Hudſon, *ibid.*
Albanie, Ville, XIV. 548. Riviere d'Albanie, 648.
Albaſin, Forteresſe, voy. Albazia.
Albay (Baie d'), X. 381.
Albazia, ou Yakſa, Forteresſe, VI. 562. Nommée auſſi Albaſin. VII. 447.
Albelgaria (Lope Soarez d'). voy. Soarez (Lope).
Albermale, (Comté d'). XIV. 564. Riviere de ce nom, *ibid.*
Albert, Officier François, commande à Charles-Fort, XIV. 417. Brutalité de ce nouveau Commandant, *ibid.* Il eſt aſſaſſiné, 418.
Albert, Religieux, envoyé en Tartarie par le Pape, VII. 247.
Albert (Saint). Avanture extraordinaire de ce François, IX. 28.
Albiani, III. 350. Ville d'Albiani, 651.
Albicore ou Albikore, Poiſſon, IV. 257. V. 91. Nommé auſſi Albacore, VIII. 199.
Albinos, Mores blancs, IV. 591.
Albinus (Proſper). XI. 697.
Albion (Nouvelle). Sa découverte, XI. 6. Etat de ce Païs. Douceur des Habitans. Ils prennent les Anglois pour des Dieux, *ibid.* Le Roi viſite le Général Anglois, 7. Conduite extrêmement ſinguliere des Sauvages du Pays, *ibid.* Le Général Anglois ſe croit couronné Roi du Païs, 8. Exercice de Religion des Sauvages. Pourquoi ce Païs nommé la Nouvelle Albion. Etrange ſorte de Lapins qui s'y trouve, *ibid.* Par qui découverte, 201.
Albitez (Dom Diego), Avanturier Eſpagnol: ce qu'il apprend d'un Cacique qu'il fait Priſonnier. XII. 205. Cité XIII. 271.
Albo. (Riviere d'). IV. 403.
Albocoras, Poiſſon vorace, I. 285.
Albreda, où les François ont un Fort, & ſa ſupoſition, II. 418. Les François obligés d'abandonner cet Etabliſſement, 450. Sa ſituation, 536. Deux avantures de Brue au Comptoir d'Albreda, 543. &, *ſuiv.* Incendie du Comptoir François d'Albreda, III. 78. Comptoir François d'Albreda, & ſon commerce, 125. Dépendance du Comptoir d'Albreda, 126.
Albuquerque, dont la Flotte eſt maltraitée par celle des Hollandois, XIV. 209.
Albuquerque (Alonſo ou Alphonſe d'), Voïageur Portugais & Commandant d'une Flotte de trois Vaiſſeaux, I. 78. Danger qu'il court, ſecouru par ſon Frere, il bat les Indiens, 79. Il établit un Comptoir à Coulan, *ibid.* Son retour en Portugal, & préſens qu'il offre au Roi, *ibid.* Conjointement avec Triſtan de Cunna il commande une Flotte pour ſoumettre la Ville de Socotra, 93. Ces deux Généraux forcent la Ville de Brava. Carnage affreux qu'ils y exercent, 94 & 95. Sa réputation, 97. Il prend, pille ou brûle pluſieurs Villes, *ibid.* & *ſuiv.* Il inſulte la Ville d'Ormuz, 99. Le Miniſtre de la Ville d'Ormuz entre en compoſition, mais rejette celle d'un tribut, 100. Albuquerque livre un combat naval à la vûe d'Ormuz. Il eſt vainqueur, *ibid.* La Ville d'Ormuz ſe ſoumet au Portugal, 101. On y bâtit un Fort. Artifice des Mores pour ſecouer le joug. Albuquerque eſt trahi par les Officiers de ſa Flotte. Inſolence des Mores & vengeance qu'Albuquerque en tire, *ibid.* Trois de ſes Capitaines l'abandonnent, 102. Il continue ſes exploits. Généroſité qu'il exerce à l'égard de deux Neveux du Roi de Lar. Il brûle la Ville de Keiſhom & l'abandonne au pillage. Tapis qu'il achete de ſes Soldats & qu'il envoie à Saint Jacques en Galice. Il ravitaille la Garniſon de Socotra par les pirateries qu'il fait, *ibid.* Il brûle la Ville de Kalayat, pour venger quelques injures que les Portugais y eſſuyent, 103. Il ſe voit dans le dernier danger au ſecond ſiége d'Ormuz. Il prend un Vaiſſeau qui porte beaucoup de perles, *ibid.* Albuquerque eſt nommé Gouverneur des Indes Orientales à la place d'Almeyde, 106. Démêlé entre eux pour la ſucceſſion de ce Gouvernement, *ibid.* Almeide maltraite Albuquerque en l'envoyant priſonnier à Cananor, 109. Comment délivré de priſon & établi Vicerois des Indes, *ibid.* Ce Viceroi entreprend de ruiner Calécut, 111. Il eſt dangereuſement bleſſé, *ibid.* Le conſeil qu'il prend d'un Pirate lui inſpire d'autres réſolutions, 112. Il fait la conquête de Goa, *ibid.* Albuquerque y fait ſon entrée, & dépêche ſes Ambaſſadeurs à divers Princes, 113. Les Habitans de Goa entreprennent de ſecouer le joug, *ibid.* Le Viceroi & ſes gens ſont forcés d'abandonner la Ville, 114. Albuquerque y retourne & s'en remet en poſſeſſion par les armes, *ibid.* Il détruit tous les Mores de cette Ile. Grandeur d'Albuquerque. Il

fait bâtir à Goa le Fort *Manuel*, *ibid.* Il y fait battre de la Monnoie de cuivre & d'argent, 115. Ce Viceroi entreprend la conquête de Malaca, *ibid.* Propoſitions du Roi de Malaca, 116. Réponſe d'Albuquerque au Roi de Malaca, *ibid.* Les Portugais emportent la Ville, 117. Cruel carnage qu'ils y font. Le Roi prend la fuite & ne trouve point d'azile. Le Viceroi repeuple Malaca & s'y fait aimer. Il y fait battre de la monnoie. Il découvre une conſpiration & punit les coupables, *ibid.* Il envoie des Ambaſſadeurs à pluſieurs Monarques & il en reçoit, 118. Il va ſecourir Goa contre Adelkan. Il entreprend la conquête d'Aden. Les Portugais ſont repouſſés & ſe retirent. La Flotte Portugaiſe entre pour la premiere fois dans la Mer rouge, *ibid.* La Flotte Portugaiſe retourne à Aden, 119. Albuquerque part pour conquérir Ormuz. Cette Ville accepte les conditions des Portugais. Le Viceroi reçoit des préſens du Roi de Perſe, *ibid.* Fermeté d'Albuquerque dans une occaſion dangereuſe, 120. Il fait tuer un Emiſſaire du Roi de Perſe. Sa mort à Goa, ſon extraction & ſon caractere, *ibid.* Statue en pierre dorée de ce Voyageur, VIII. 262. cité, XIII. 17.

Albuquerque (Duc d'), Capitaine Général Eſpagnol, XI 552. cité, XII. 442. 444.

Albuquerque (Edouard d'), premier Seigneur de Fernanbuc, XIV. 231.

Albuquerque (Fernando d'), Portugais, VIII. 71.

Albuquerque (François), Voyageur Portugais, commande une Flotte de trois Vaiſſeaux, I. 78. Sa Flotte fortifiée par l'Eſcadre de Vincent Sodre & d'un de Gama, *ibid.* Il va à Cochin où il délivre le Roi de ce Païs des vexations du Samorin de Calécut, *ibid*, & 79. Il ſecoure ſon frere. Son naufrage inconnu, *ibid.*

Albuquerque (Jérôme d'), Amiral Portugais, XIV. 249.

Albuquerque (Manuel d'), brûle quantité de Villes dans les Indes, & en ſoumet quatre au Tribut, I. 132.

Albuquerque (Dom Mathias d'), Portugais, Viceroi des Indes Orientales, I. 325. Ses malheurs. Son élévation lui donne de l'orgueil & change ſon caractere, *ibid.*

Albuquerque (Pierre d'), à qui l'on confie le Fort d'Ormuz, I. 120.

Albuquerque (Dom Rodrigue d'), ſe fait créer diſtributeur des Indiens, XII. 188.

Alca, Païs, XIII. 514.

Alcaçar, ancien Palais des Rois Mores, XI. 553

Alcade, voy. Alkade.

Alcado y Herrera (Dom Denis d'), Gouverneur Eſpagnol, XIII. 461.

Alcaforado (François), Portugais, va avec Zarco pour découvrir Madere, II. 281. Il eſt Auteur de la Relation de ce Voiage, *ibid.*

Alcal (Fort & Ville d'), XI. 475.

Alcala (Duc d'), fait bâtir un Palais, XI. 555.

Alcalde, titre d'Officier de Juſtice, XI. 555.

Alcaldie, XI. 536. & 537.

Alcanera, eſpece de Moucherons dangereux, XV. 307.

Alcañiſas (Marquis de), & de qui il deſcend, XIII. 521.

Alcatras, Oiſeau, voy. Alcantraze.

Alcantraze, eſpece d'Oiſeaux de proie qui ſe nourrit de ſa Péche & fait la guerre au Poiſſon volant, I. 448. C'eſt une eſpece de Mouette de Mer, nommée autrement Alcatraze, IV. 533. Il eſt encore appellé Alcatras, XII. 11.

Alcatile, grande Ville, X. 412.

Alcatraze, Oiſeau, voy. Alcantraze.

Alcavala, Droit, & ſurquoi, XII. 654.

Alcaviak, Oiſeau, voy. Wake.

Alcayde ou Alkaïde, Gouverneur & Juge, II. 466. 467. 469. 480. 482. Avis d'un Alkaïde pour couper la tête à un Général François, 485. Alkaïde Député pour demander réconciliation, 486 *& ſuiv.* 608. 609. Démêlés avec un Alkaïde, 649. Explication de l'Alkaïde de Ruſiſco, qui ſe rend à bord, III. 337.

Alcée de la Floride; arbre, XV. 238.

Alcheghet, Ville, VII. 417.

Alchipichi, Riviere d'une extrême rapidité, XIII. 606.

Alchi-timur, Prince Mongol, VI. 594.

Alcinchan, Bourg, X. 149.

Alcochete, lieu en Portugal, IX. 412.

Alcoſſer, Place, IX. 460.

Alcoves. Ceux de la Chine dans les Provinces du Nord, VI. 212.

Aldana, Capitaine Eſpagnol, XIII. 122. Laurent d'Aldaña, Priſonnier ſur un Vaiſſeau, 149. Aldana, cité 165. Aldana, Gouverneur de los Reyes, 181. Cité 191. Il ſe ſoumet au Préſident avec Hinojoſa & toute la Flotte, 192. Il obtient le commandement d'un Vaiſſeau, 193. Aldana paroît avec quatre Vaiſſeaux, 197. Ce Capitaine, nommé Lorenço d'Aldana, eſt condamné à être écartelé. 199. Sa Flotte s'avance vers los Reyes, 200. Il paroît devant los Reyes, 202. Lorenço d'Aldana, cité 206. Sa conduite, 207. Il entre dans los Reyes, *ibid.*

Aldana (Fernand d'), Officier Eſpagnol, XIII. 219.

Aldana (Lorenço d'), Eſpagnol, voy. Aldana Capitaine.

Aldarpellé, Prince Kalka, VIII. 47.

Alday (Jacques), Domeſtique de Sebaſtien Cabot. Lettre qu'il écrit, I. 215.

Aldea, Palais ou Maiſons de Seigneurs, VIII. 278. C'eſt auſſi un nom de Villages, IX. 95.

Aldea das Terras (Cap d'), IV. 30. *Aldea das Terras*, nom du petit Commendo, 31.

Aldea del Fuerto, dont les Hollandois ſe ſaiſiſſent du Fort, IV. 8.

Aldea de Torto, IV. 204.

Aldée de Paſquinambat, Lieu, IX. 609. Nommé auſſi Archiouae, 632.
Alderete (Julien), vient au ſecours de Cortez, XII. 599. cité, 409, *& ſuiv.*
Alderman, qualité Angloiſe, IV. 432. Sond, nommé Alderman-Jones's-Sound, XV. 148.
Aldrovand, Naturaliſte, X. 59. Cité, XIV. 304.
Ale, ſorte de liqueur, III. 383.
Alegranca, Ile, une des Canaries, I. 9. nommée auſſi Allegranza. 381, & II. 227.
Alekonde, arbre, voy. Alikondi.
Aleman (Gaſpard), Miſſionnaire Jéſuite, honoré du titre de Pere des Chrétiens, VIII. 231.
Alena, Général, tué, VII. 136.
Alep, Ville, & ſes Caravannes, I. 18. nommée auſſi Halap, VII. 296.
Alexandre le Grand. Ville qu'il fait bâtir, VII. 293. Colonne dreſſée par ce Conquérant, X. 3. Nommé auſſi Sekander Filifous, 104.
Alexandre IV. Lettre de ce Pontife au Sultan de Perſe, VII. 375. Decret d'Alexandre VII, qui confirme une approbation, 534. Alexandre VII, cité, X. 332. Alexandre VI Pape, accorde à l'Eſpagne l'inveſtiture du Nouveau Monde, XII. 34. Ce dernier, cité, XIV. 180.
Alexandre, Religieux, envoyé en Tartarie par le Pape, VII. 247.
Alexandrete (Port d'), X. 130.
Alexandrie, Ville, XIII. 610.
Alfa, titre de Grand Prêtre, III. 110.
Alfalfa, ſorte de Luzerne, XIII. 561.
Alfandeque, Douane, voy. Alfandique.
Alfandique, Bâtiment, VIII. 219. Cet édifice, nommé auſſi Alfandeque, eſt la Douane de Goa, 161.
Alfaro (Diegue), Eſpagnol, XIII. 157.
Alfaro (Garcias d'), Capitaine Eſpagnol, XIII. 157.
Alfaro (Martin de), parent d'un Cacique, XIII. 157.
Alfas, Iles ſtériles & déſertes où les Mores vont à la pêche des Perles, I. 146.
Alfere ou Alfiero, nom Portugais d'Office, II. 554. Un Alfere envoyé à un Général François, 559. Alfere blanc, 562.
Alferez Roïal, XIV. 84.
Alfinger, Allemand, eſt choiſi pour former un Etabliſſement, XIII. 53. Il cherche une Maiſon qu'on dit toute d'or, 54. Sa fin funeſte, *ibid.*
Alfiſſac, Canton, VIII. 611.
Alfonça, ou Alfonſe (Dom Rodrigo de Oliveira de), Portugais, Gouverneur du Fort de Biſſao, II. 559. Mauvais accueil qu'il fait à Brue Général François, qui le ménage peu, *ibid.* Il eſt appellé par l'Empereur de Biſſao, qui le ménage peu, 560. *& ſuiv.* Ce Gouverneur prend le parti de la politeſſe, 562.
Alfonſe, nom que le Fils aîné du Roi de Congo prend à ſon Baptême, I. 19. & 20. Victoire qu'il remporte ſur les Infideles, IV. 622. Il eſt fait Priſonnier, 623. Zele de ce Prince pour la Religion, V. 49. Il eſt accuſé & triomphé de ſes Ennemis, *ibid.* Il ſuccede au Trône de Congo, 50. Son frere prend les armes contre lui. Viſion miraculeuſe. Sa fermeté, *ibid.* Extrêmité où il ſe trouve réduit, 51. Son frere l'attaque dans ſa Capitale. Comment il eſt délivré. Pardon général qu'il fait publier, *ibid.* & 52. Progrès du Chriſtianiſme ſous ſon regne, 52. Il fait brûler toutes les Idoles, *ibid.* Sa mort, 53.
Alfonſo (Alvarès), va avec un autre Portugais pour découvrir Madere, II. 281.
Alfudaïl, Roi, aſſaſſiné, I. 88.
Algalia (Gatos de), nom de la Civette, voy. Civette & Chats.
Algarrobale, fruit & arbre, XIV. 146.
Algarroua, fruit, XII. 236.
Algarrane, matiere bitumineuſe & bouillante, XI. 350.
Algatros, Rochers, & Païs voiſins, XI. 380.
Algazia, nom donné à la Civette, V. 86.
Alghemi, Contrée, dont le Roi d'Ardra eſt Souverain, IV. 380. C'eſt un Royaume, 386. Sel qu'on y tranſporte, 390.
Alghieri, en Sardaigne, & Baie de ce lieu, IV. 529.
Algoa, ou Lagoa, Baie de, V. 111.
Algodojo, Cacique, XIV. 209.
Algonquins, Nation Indienne, XIV. 599. Etendue de l'Algonquine, Pays de ces Peuples, XV. 16.
Alguafil del campo, titre d'Officier, XII. 180.
Algue de Mer, aliment, & ſa préparation, X. 521.
Alhaïks, eſpece de mauvais creſpon, qui ſert d'habillement aux plus diſtingués du Cap de Rançon, I. 8.
Alhambra, Palais des anciens Rois Mores à Grenade, IV. 522.
Alhiruni, Aſtronome, VII. 151.
Ali, Prince, & ſa mort, VII. 171. cité 172 & 173. De qui il eſt fils, 177. Ce Prince attaqué par les Perſans. Il les met en fuite, *ibid.* Un ulcere le fait mourir, 178. Ses grandes qualités, *ibid.* Cité, 216. Un Sectateur de ce nom, X. 250. Ce même Sectateur, nommé auſſi Aly & Gendre de Mahomet, aſſaſſiné, 296.
Aliaga, Officier Eſpagnol, XIII. 219.
Aliaga (Jerôme), Secretaire Eſpagnol, XIII. 115.
Alibamons, Nation Indienne, XIV. 572.
Ali-beg, Chef Turcoman, VII. 177. cité, 262.
Alicote, Place cedée aux François, IX. 503.
Ali-ili, Tribu de Turcomans, VII. 154.
Alikonda, ou Alikonde, arbre, voy. Alikondi.
Alikondi, ou Alekonde, arbre extraordinaire, IV. 587. Fil de cet arbre, nommé auſſi Alikonde, 591. Il eſt encore appellé Alikonda, 636. Canots de prodigieuſe grandeur, faits du tronc de cet arbre, 639.
Alimania, Province, IX. 391.

Alimata, nom commun des Filles Negreſſes, III. 171.
Alimipegon, ou Lenemignon, Lac, XIV. 686.
Alipayon, excellent ſimple, X. 419.
Aliſchandora, Chef More, II. 434. *& ſuiv.* Sa feinte réconciliation avec les François, 437. Il ſe déclare contre eux, 438. Il débarque quinze cens Mores, *ibid.* Son Traité avec les François, 444, *& ſuiv.* Droits du Prince Aliſchandora pour la cargaiſon d'un Vaiſſeau, 622. Il eſt Chef d'une Tribu More, 624.
Aliſé, voy. vents.
Ali (Seyd), voy. Seyd Ali.
Aliſier, arbre à feuilles d'Arbouſier, XV. 238.
Ali-Sultan, Prince, VII. 396.
Ali-Verdi-Kan, Naib, X. 230.
Al-Jazay-Al-Khaledat, ou Iles fortunées, nom que les Arabes donnent aux Canaries, II. 128.
Alkade, ou Alcalde, II. 463. *voy. la note.* Titre d'Alcade accordé à un Negre, III. 33. Propoſition de Commerce avec un Alkade, 64. Un Alkade ſaiſit un Cheval de la Compagnie Angloiſe, 102. Alkade nommé Roi des Blancs. Son utilité, 124. Ses droits, 125. Emplois des Alkairs ou Alkades, 145. *& ſuiv.* Les François rendent viſite à un Alcade, VIII. 563. Les François voient les Femmes de l'Alcade, 564.
Alkaïde, voy. Alcayde.
Alkair, voy. Alkade.
Alkala la Real, Ville, IV. 522.
Alkatif, lieu, dont les Tapis renommés, I. 58.
Alkayd Hamet, Chef des Mores, fait la conquête des Pays de Tombuto & Gago. II. 532.
Alkhadhis, Seigneurs ou Chefs de Villages des Negres au Païs du Sénégal, II. 457.
Alkhezeli, eſpece de Froc, que les Femmes des Déſerts de Sara portent pour ſe vêtir, II. 295. *& ſuiv.*
Al Kolzum, ou ſimplement Kolzum, nom du Golfe Arabique, ou de la Mer rouge, I. 200. Deſcription de la Mer de Kolzum. Remarque ſur cet Ouvrage & ſur ſon Auteur. *Ibid.* Ville appellée Al Kolſum, & ſa ſituation, 201. Côte de la Mer rouge, nommée Bahr al Kolſum. *ibid.*
Alkore, ſurnom de Sectaires, X. 278.
Al Koſſir, Ville, proche la Mer rouge, pillée par les Portugais, I. 167. Port, & conſtruction des Maiſons de cette Ville, 188. voy. Koſſir.
Alkove, IV. 280.
Allacapi, lieux reſpectés, X. 75.
Allade, lieu reſpecté, X. 75.
Allah, nom du ſeul Dieu que les Habitans de la Gambra adorent, III. 206. Ce nom, cité, VII. 38.
Allah-Abad, Province & Ville, X. 230.
Allamerdy-Kam, Gouverneur Mogol, X. 81.
Allampi, ou Lay, Ville, IV. 83. *& ſuiv.*
Allandongo, Contrée, V. 13.
Allans, Peuples, VII. 67.
Allau, Prince Tartare, VII. 308.
Allegi, Seigneur Negre, condamné à perdre ſa tête, III. 542.
Allegien, groſſiere toile de coton, X. 197.
Allégorie Indienne, VIII. 476.
Allegranza, Ile, voy. Allegranca.
Alleluia, Plante, XI. 717.
Allemans. Des Matelots Allemans paſſent ſur une Flotte Angloiſe, I. 197. Un Allemand ſe noie, V. 124. Dépériſſement de Coro ſous les Allemands, XIII. 53. Leurs cruautés pour ſe procurer de l'or. Ils en ſont punis par les Indiens, *ibid.* Recueil curieux d'une jeune Allemande ſur les Inſectes de Surinam, XIV. 317, *& ſuiv.* Pêche Allemande de la Baleine, XV. 291.
Allen, Ecrivain Anglois, donné pour Aſſocié, III. 485, *& ſuiv.* Plantation d'Allen, XV. 603. Cantons d'Allen & de Corter. 604.
Allibamba, troupe d'Eſclaves dévorés par un Crocodile, V. 94.
Allicot. Donation que le Samorin fait des Terres de ce Canton aux François, VIII. 631. Les François en prennent poſſeſſion, 632.
Alliga, Riviere, & ſa ſituation, I. 34.
Alligator, eſpece de Crocodile. Figure d'un de ces animaux, I. entre les pages 466 & 467. Les Anglois en tuent un à coups de fuſil, 467. Deſcription de ce Monſtre & ſa hardieſſe, III. 241. Si c'eſt le même animal que le Crocodile, 327. Etangs remplis d'Alligators, IV. 557. Pourquoi cet animal reſpecté. *ibid.* Les Rivieres de la Corée infeſtées d'Alligators, VI. 535. Riviere remplie d'Alligators, VIII. 510. Femmes qui accouchent d'un Alligator avec un Enfant, X. 89. Il y en a aux environs de Timor, XI. 255. Abondance d'Alligators dans la Nouvelle Eſpagne, XII. 642. Obſervations ſur leur reſſemblance avec le Crocodile, *ibid.*
Alligator-Pond, Baie, XV. 577.
Allot (Richard), Capitaine Anglois, commande un Vaiſſeau de la Flotte de Benjamin Wood, I. 361. Il périt miſérablement dans le cours de ſa navigation, *ibid & ſuiv.*
Allout-neur, Ville, VIII. 519.
Allua (Rio d'). XII. 501.
Alma de Maeſtre, Oiſeau, XIII. 497.
Almadie (Pointe d'), III. 470.
Almadies, ſorte de petites Barques compoſées d'une piece de Bois creux, II. 299. Ces petites Barques nommées auſſi Canots ou Ekem, voy. Canots. Baie des Almadies: pourquoi ainſi nommée, IV 582. *Signat.* Dddd.
Almagro (Diegue d'), Capitaine Eſpagnol au Pérou joint Pizarre à Chincana, XIII. 41. Peine qu'ils ont à continuer leur route, *ibid. & ſuiv.* Mécontentement d'Almagro, 49. Il eſt borgne, 75. cité, 80. 86. Il reçoit le titre d'Adelantade, avec un Gouvernement; & François Pizarre obtient celui de Marquis, 88. Diviſions

visions qui naissent delà. Nouvel accord de ces deux Chefs, *ibid.* Il va faire la découverte du Chili, 89. Peines qu'il souffre dans ce Voïage, *ibid.* Ses progrès au Chili, 90. Conspiration contre sa vie, *ibid.* Il rentre au Pérou, 91. Almagro renouvelle ses prétentions sur Cusco, 92. Il trompe Fernand Pizarre, *ibid.* Il fait les deux Pizarres Prisonniers, 93. Il refuse de leur faire ôter la vie, *ibid.* Orgueil d'Almagro & de ses Partisans, 95. Le Marquis Pizarre lui propose en vain un accommodement. Bravade d'Almagro qui irrite le Marquis Pizarre & qui lui devient utile, *ibid.* Conférence reglée entre Almagro & Pizarre, 96. Leurs défiances mutuelles, 97. Almagro quitte la Conférence sur un avis secret. Il entre en Traité, & rend la liberté à Fernand Pizarre. Il s'en repent trop tard. Déclaration qu'il reçoit du Marquis, *ibid.* On en vient à la guerre, 98. Dom Diegue est poursuivi par le Marquis, *ibid.* Disposition des Troupes d'Almagro, 99. Sanglant combat entre les deux Partis, *ibid.* Almagro perd la Bataille, 100. Il est fait Prisonnier, *ibid.* On fait le Procès à ces Adelantade, 101. Chefs d'accusation contre lui. Il est condamné à la mort. Ses instances pour obtenir la vie. Cruelle ironie de Fernand Pizarre, *ibid.* Supplice d'Almagro, 102. Il laisse un fils de même nom. Leur naissance. Ressentiment de Diegue d'Alvarado pour la mort de l'Adelantade Diegue d'Almagro, *ibid.* Qualités naturelles du jeune Diegue d'Almagro, 108. Le jeune Almagro se fait reconnoître Gouverneur du Pérou. 114. Comparaison de Dom François Pizarre & de Dom Diegue d'Almagro le Pere, 115. Premieres dispositions du jeune Almagro, 118. Division entre ses Partisans, *ibid.* Cusco évite de reconnoître Dom Diegue, 119. Il entreprend de s'opposer à la jonction de deux Capitaines, 120. Il apprend qu'on l'abandonne à los Reyes, *ibid.* Son ressentiment, 121. Il poursuit les troupes de Cusco. Il se laisse tromper par un stratagême, *ibid.* Il entre à Cusco, 123. Ses préparatifs, *ibid.* Il sort de Cusco avec son armée, 124. Castro marche au-devant de Dom Diegue, 125. Dom Diegue est sommé de reconnoître l'autorité du Roi. Sa conduite violente. Sa réponse à Vacca de Castro. Il est déclaré rebelle par une Sentence publique, *ibid.* Les deux armées s'approchent, 126. Bataille de Chucas, *ibid.* Disposition des deux armées, 127. Action furieuse de Dom Diegue, *ibid.* Faux mouvement qui lui réussit mal, 128. L'action s'engage. Mêlée sanglante, *ibid.* La victoire se déclare pour Castro, 129. Fureur extraordinaire de quelques Vaincus. Dom Diegue fuit vers Cusco. Nombre des morts, *ibid.* Dom Diegue est suivi par Castro, 131. Sa mort & ses qualités, *ibid.*

Almagro (Jacques), Officier Espagnol, fait voile pour le Pérou, XI. 548. Son bonheur, *ibid.* Il profite du malheur de Bazurco, XIII. 59. Son association, *ibid.* Arrivée d'Almagro, & source de sa haine pour Pizarre, 74. Etonnement que lui cause l'arrivée d'Alvarado, 83. Leur rencontre, 84. Ils veulent en venir aux mains, leur Traité, *ibid.*

Almaguer, XIII. 383.

Almajarifalgos, droit sur les Manufactures, XII. 654.

Almakin, Ecrivain, cité, VII. 215.

Almandras, Espagnol, XIII. 162. cité, 197.

Almandras (Martin d'), Officier, XIII. 198.

Almante, Ile, avec deux autres, forment un triangle, & leur situation, I. 183.

Almarez, Lieu, XI. 556.

Almaspinde, Place, IX. 535.

Almatish-Khan, Bourg, VII. 181.

Almeleg, Païs, VII. 91.

Almene, sorte de poids, VIII. 156.

Almeria, Ville Espagnole, IV. 323.

Almesiga, Gomme qui distille d'un arbre de même nom. Vertu de cette Gomme, V. 75.

Almeta, Village, IV. 403.

Almeyda (d'), Femme Portugaise, voy. Sa (Constance Rodrigue de)

Almeyda (Pero Gomez d') Portugais, vient demander du secours pour une conquête, IX. 445. Il périt par un naufrage, *ibid.*

Almeyde (Antoine), Jésuite, vient au secours de la Mission, VI. 359.

Almeyde (Dom François d'), premier Viceroi aux Indes Orientales pour le Portugal, I. 85. Son arrivée à Quilloa, 86. Il prend cette Ville & la pille, 88. Il y établit un nouveau Roi & y fait construire un Fort. Il s'empare de Mombassa, *ibid.* Fort construit dans l'Ile d'Anchedive, 89. Almeyde mal reçu à Onor; son ressentiment. Sa vengeance. Il est blessé d'une fleche. Il laisse au Port de Cananor Lorenzo de Brito avec 150 Hommes & deux Vaisseaux. Le Viceroi continue à répandre l'effroi de son nom. Il arrive à Cochin, *ibid.* Almeyde bat une redoutable Flotte Indienne par les mains de Lorenzo son fils, 92. Les Mores perdent courage, *ibid.* Exploits d'Almeyde, 97. Ce Viceroi apprend la mort de son fils avec fermeté, 105. Il reçoit une Lettre d'un Général More, *ibid.* Le Roi de Portugal lui envoye un ordre de résigner son Gouvernement à d'Albuquerque, & de retourner à Lisbonne, 106. Démêlé entre Almeyde & d'Albuquerque pour le Gouvernement des Indes. Almeyde cherche la Flotte d'Egypte, *ibid.* Il attaque & ruine la Ville de Dabul, 107. Il s'approche de la Ville de Diu, *ibid.* Combat entre sa Flotte & celle d'Egypte, 108. Carnage & riche butin qu'il fait, *ibid.* Il consent à la paix avec Maleck Azz. *ibid.* & 109. Almeyde maltraite Albuquerque, 109. Son départ & sa mort étrange. Son caractere, *ibid.*

Un autre de ce nom, tué dans une Bataille de-vant Diu, 210. Comment François d'Almeyda Vice-roi, périt, V. 210.
Almeyde (Louis), Portugais, accompagné de Vasco de Cunha, arrivent à Diu avec un renfort, I. 209. Il fait une prise considérable, *ibid.*
Almeyde (Dom Pierre), Portugais, détruit une machine des Mores, & en tue plus de trois cent, I. 208.
Almicanter, terme de navigation. II. 95.
Almirante, lieu de la Mer rempli de bancs de sable, I. 368.
Almirantes, Iles, au nombre de neuf, fertiles sans être habitées, I. 526. Ces Iles nommées *Desolate Islands* par les Anglois, 536. Leur fertilité & leur agrément, *ibid.*
Al-molk (Bashah), Gouverneur d'un Païs, VII. 68.
Al-molk (Mosar), Commandant, tue deux Officiers Mongols, & est tué lui-même, VII. 68.
Almomuski, lieu, où la Flotte de Solyman Bacha jette l'ancre, I. 155.
Aloës, plante & Fabrique de son jus, I. 469. Bois d'aloës que les Malayens nomment Garu, II. 284. Observations sur la connoissance de cette Marchandise, *ibid.* Aloës, tiré d'une Plante du Païs de Congo, V. 75. Vertu du jus d'Aloës, 164. Aloës communs, 188. Il est commun à Madagascar, VIII. 612. Comment se trouve le bois d'Aloës, nommé autrement bois d'Aquila, IX. 306. Aloës des Indes Orientales, XI. 637.
Alonso (Dom), écrit de la grande Canarie, XIV. 359.
Alonso (Etienne), avec quatre autres Portugais, forment une Compagnie pour continuer les découvertes, I. 7. Il se saisit de deux jeunes Negres disputés par leur pere, 10.
Alonso (Ferdinand), Portugais, part pour le Cap Verd en qualité d'Ambassadeur, I. 17.
Alonso (Martin), accompagné seulement d'un autre Portugais, visite hardiment les Villes des Negres, I. 25. Il prend le Fort de Doman, 133.
Alontrankin, banc de Sable ou écueil, I. 147. voy. la note.
A-lon-tse, Prince, VII. 94.
Alonzo (Diego), Portugais, fait voile pour la Riviere de *Rio del Oro*, & la Côte d'*Angra Ruyvos*. I. 7.
Alonzo (Jean), Portugais, séparé dans sa course par une violente tempête, I. 7.
Alose, Poisson, & sa Pêcherie, VI. 496.
Alouettes, jaunes & noires, XII. 626. Pointe aux Alouettes & ses dangers, XIV. 692.
Alouise (Sainte), Ile, voy. Lucie (Sainte).
Alpaca, ou Tarouga, animal, XIII. 315.
Alpam, fameux Arbrisseau & ses propriétés, XI. 637.
Alparca, Soulier de cuir, X. 87.
Alphalte, Plante, voy. Herbe-Saron.
Alphonse (Dom), fils aîné du Roi de Congo, IV. 558. Il est déclaré indigne du Trône par son Pere, qui le fait assassiner, 559.
Alphonse (Dom), succede à la Couronne de Portugal, IX. 587. 588.
Alphonse I de Portugal. Traité entre ce Prince & Ferdinand de Castille, II. 228. Le même fait répété, IV. 5.
Alphonse V, Roi de Portugal, succede fort jeune à son Pere Edouard. I. 12. Langueur des découvertes pendant sa minorité, Sa premiere démarche avantageuse au Prince Henri. *Ibid.* Derniere découverte sous son Regne, 13. Il fait commencer un Fort dans l'Ile d'Arguim. II. 430.
Alpinter, ou Porche, exigé par les Negres pour le Commerce, III. 100.
Alpinus (Prosper), XI. 715.
Alpugleco, Village, XI. 528.
Alpus, Montagne, XV. 341.
Alquer, sorte de mesure, V. 69.
Alranchan, Place, X. 150.
Alsanaran, & ce qu'il apprend sur la maladie des Vers, IV. 145.
Alsango, Province, X. 655.
Als Efferne, en Cornvall, I. 308.
Al-shash, Ville, voy. Tash-Kant.
Altamirano, Porte-Etendard, XIII. 161. 198.
Altamirono (Dom Fernand de), Espagnol, & ses qualités, XII. 442.
Altan, Khan du Katay, VII. 71.
Altan, Lac, VII. 12.
Atan-eme-ambayaha, Place, VI. 577.
Altan-Kol, Riviere, nommée Riviere d'or, VII. 106.
Altan-nor, Altun-kurke, Altin, & Teleſko, Lac, VII. 14.
Altar, crête d'une Montage, XIII. 602.
Altavela, Ile, XII. 207.
Altay, fameuse Montagne, VI. 548. Riviere de ce nom, appellée aussi Siba, 590. Chaîne des montagnes d'Altay, VII. 12. La Montagne d'Altay nommée aussi Kut, 13. Riviere d'Altay, citée, 56. Mont-Altay, VIII. 61. Rivieres qui y prennent leurs sources, *ibid.*
Altembourg, Ville & Comté, X. 128.
Alteyves, race d'Insulaires, VIII. 340.
Althea, arbuste, XIV. 325.
Altieri, Cardinal, IX. 273
Altin, Lac, voy. Altanne.
Alti-Sultan, Prince subjugué, VII. 258.
Alton-tala, ou Hotu-nor, VII. 108.
Alto-velo, Ile, XII. 51.
Altun, Khan, attaqué par Jenghiz-khan, VII. 57. La paix se fait par un mariage, 58. La guerre se renouvelle. Altun s'empoisonne, *ibid.*
Altun-kurke, Lac, voy. Altan-nor, &c.
Al Tur, Ville, la même que Tor, I. 201.
Alukhan, Général de Mahmud Roi de Cambaye, s'empare de l'Ile & de la Ville de Diu, I. 158, *& suiv.* Il ravage le Pays, 265.

Alun. Marchands Génois en traité pour l'Alun, VII. 296.
Alupores (Ile des), XI. 514.
Alva (Dom Juan d'), XI. 534.
Alva (Dom Pedro d'), XI. 534.
Alva, (Vincent), Negre, Gouverneur de l'Ile de May ou Mayo, connu des Anglois sous le nom de Peter-Vincent, II. 374.
Alvadar, titre de Miniſtre, X. 315.
Alva-quilla, arbriſſeau, & ſa vertu, XIV. 176.
Alvarado, ou Papaloana, Riviere, XII. 249.
Alvarado (Alfonſe d'), Eſpagnol, fait la conquête d'un Païs, XIII. 89. cité, 93. Il délivre tout-à-la-fois les Villes de Cuſco & de Los Reyes aſſiégées, 94. Son embarras du côté de l'Adelantade. Il eſt trahi par de Lema & fait Priſonnier, *ibid.* Il s'échappe de ſa Priſon, 96. Il ſe déclare pour le Roi, 119. Garcias envoyé contre lui, *ibid.* Il jouit d'une gloire bien acquiſe, 124. Eloges qu'il mérite, 130. Cité, 183. 209. 214. 219.
Alvarado (Diegue d'), Officier Eſpagnol, XIII. 91. cité, 93. Son reſſentiment pour la mort de l'Adelantade Almagro, 102. Plaintes qu'il fait à la Cour d'Eſpagne, 109.
Alvarado (Fernand), Eſpagnol, XIII. 162.
Alvarado (George), Eſpagnol, XII. 255.
Alvarado (Gomez), Eſpagnol, XII. 255. Cité, XIII. 91. Il eſt chargé de réduire une Province, 104, cité, 121. 214. 219.
Alvarado (Gonzale), Eſpagnol, XII. 255.
Alvarado (Hernand d'), Eſpagnol, XIII. 208.
Alvarado (Jean), Eſpagnol, XII. 255.
Alvarado (Pierre d'), Officier Eſpagnol, XI. 542. cité, XII. 245. Riviere de ſon nom, 249, cité, 250. Il ſe joint à Cortez avec ſes quatre freres, 251, cité, 258. 276. 330. 335. 360. Reproches faits à ſa conduite, 363. cité, 375, & *ſuiv.* Riviere d'Alvarado & ſes écueils, 469. Comment Pierre Alvarado vient au Pérou, XIII. 82. Son Voyage. Horribles difficultés de ſa marche, *ibid.* Etonnement d'Almagro en apprenant ſon arrivée, 83. Rencontre d'Alvarado & d'Almagro, 84. Les deux Partis veulent ſe battre. Leur Traité. Alvarado vend ſa Flotte pour cent mille peſos d'or, *ibid.* Il défait un Général Péruvien, 86. Il retourne au Mexique ſatisfait de Pizarre, 87.
Alvare (Dom), Roi de Congo, voy. Alvaro II.
Alvarez, Licentié, va au Pérou avec la qualité d'Auditeur, XIII. 144. Il eſt choiſi pour reconduire le Viceroi en Eſpagne, 158. Il meurt empoiſonné, 176.
Alvarez (Dom Antoine), Gouverneur, XIII. 149.
Alvarez (Diegue), Eſpagnol, XIII. 200. 211.
Alvarez (Georges) riche Marchand Portugais, IX. 483.
Alvarez (Rodrigue), avec quatre autres Portugais, forment une Compagnie pour les découvertes, I. 7.
Alvaro II, (Dom) Roi de Congo, IV. 504. Sa mort, 527. Ses guerres contre le Comte de Sogno, 622, & *ſuiv.* Figure de ce Monarque donnant audience aux Hollandois, V. 2. Il rétablit la paix dans le Royaume, 54. Ce Prince abandonne le Chriſtianiſme, 55. Il ſe retire dans une Ile. Il implore l'aſſiſtance du Roi de Portugal, *ibid.* Son rétabliſſement, 56. Son fils de même nom lui ſuccede, *ibid.* Il ſe hâte d'écrire au Roi de Portugal, & lui envoye deux Ambaſſadeurs, 57.
Alvas (Manuel); Mort de ce Gouverneur Portugais, II. 588.
Alvay, Place, XI. 514. Volcan d'Alvay, 515.
Alveredo, Ile, XI. 118.
Alvoredo, Ile, XI. 118.
Alvorth, Facteur Anglois, II. 109.
Aly, Gendre de Mahomet, voy. Ali, Prince
Alyaman, Royaume, & ſa ſituation, I. 21. Célébrité de ſon Commerce, 103.
Aly-Daouſt-Kam, Nabab ou Viceroi, voy. Daouſt-Aly-Kam.
Aly-Haskins ou Kaskins, Interprète, II. 28. Origine de ce Renégat Portugais, 64. Accompagné d'autres Chefs Turcs, il termine une affaire, 65.
Aly Pandio Acatourou, Seigneur d'une Ile, VIII. 209.
Aly-Raja, Seigneur Mahométan, IX. 501.
Alzedo y Herreira (Dom Denis de), Préſident Eſpagnol, XIII. 467.
Amaba, X. 555.
Amabe, X. 550. 555.
Amabi, petit Etat, XI. 250.
Amacurub, Poiſſon venimeux, XIV. 301.
Amacuſac, Village, où la Police favorable aux Etrangers, XI. 528.
Amada, X. 553.
Amadabat, Place, VIII. 478. Cette grande Ville eſt le ſiége d'un Officier conſidérable, *ibid.* Cette Place nommée auſſi Amadabath, X. 21. Château d'Amadabath, 63. Palais du Roi, *ibid.* Beauté des murs, 64. Principale Moſquée de Banians. Situation, grandeur, rues & édifices d'Amadabath, *ibid.* Son Commerce, 65. Commerce du Change. Revenus d'Amadabath, *ibid.* Tombeaux d'Amadabath, 66. Les Jardins & les arbres d'Amadabath lui donnent l'air d'une Forêt, 67. Singes dont les arbres ſont peuplés. Familiarité de ces Singes. Puiſſance & richeſſes du Gouverneur d'Amadabath, *ibid.* Dîner ſanglant, 70. Amadabat, nommée auſſi Ahmed-Abad, 209.
Amadaïs, Temple, X. 497. Ce qu'on y voit, *ibid.*
Amadi Ardé, Sur-Intendant d'une Maiſon Royale, II. 508.
Amaguaio, Ile, XV. 635.
Amaguana ou Amana, Ile, XV. 635.
Amaguanna, Riviere, nommée auſſi Rio de Guayllabamba, XIII. 605.

Amaguyo, Ile, XII. 175.
A-ma han, ou A-ma-vang. Signification de ce nom, V. 523.
Amaho, Peuple, IV. 15.
Amakusa, Ile, X. 651. 654.
Amalik, Pays, VII. 61.
Amana, Riviere, XIV. 344. 378. Ile de ce nom, XV. 635.
Amanas, ou Iles Turques, XII. 208.
Amandabath, Place, XI. 651.
Amandes, voy Amandiers.
Amandiers. Quantité d'Amandiers : leurs fruits; dureté de la coque & son usage, VIII. 376. Amandes ameres qui servent de Monnoie, IX. 35. Amandes qui croissent sur des Pins, X. 414.
Amangasaki, Ville, X. 501.
Ama Nori, ou Murasaki, & Si-Fai, Mousse de Mer qui se mange, XI. 706.
Amans, toile de coton, IX 606.
Amapalla, (Golfe d') XI. 346. Ile de ce nom & sa Description, *ibid.* Comment un Capitaine Anglois se fait conduire à l'Ile d'Amapalla, 348. Fêtes des Insulaires accompagnées de tristesse, *ibid.* Golfe & Ile d'Amapalla, XII. 499.
Amapeia, Pays, difficile à traverser, XIV. 339.
Amaquas, fruit & son arbre, V. 188.
Amar, Roi de Juida, IV. 342.
Amarall (André de), Portugais, commande les Galeres de l'Ordre de Saint Jean de Jérusalem, I. 104. Il attaque une Flotte Egyptienne, la défait en partie, & le reste prend la fuite, *ibid.*
Amaranga, arbre : vertu de son écorce, VIII. 544
Amarisi, Province, X. 547.
Amaro, riche Marchand Portugais, IV. 514.
Amaro (Saint), Ile, XIV. 224. La Ville de Saint Amaro abandonnée, 229.
Amasan (Rade de), II. 142.
Amatcastic, ou Texcalamatl & Tepeamatl, arbre & vertu de son fruit, XII. 608.
Amatitlan, Ville, XII. 491. Composition & signification de ce nom, 498.
Amatra do Brasil, Bourg, XIV. 235.
A-ma-vang, voy. A ma han.
Amaxay, ou Legue, Ile, & grand nombre d'autres au long de ses côtes, II. 152.
Amayaen, sorte de Grenouille, & ses trois especes, XIV. 301.
Amazones du Monomotapa, V. 100. Leurs usages, 228. Amazones Tartares, VIII. 479. Ile des Amazones, X. 394. Eau du Fleuve des Amazones, XI. 15. XII. 96. Pays des Amazones en Amérique, XIII. 48. La riviere des Amazones nommée aussi Marañon, 241, *& suiv.* Incertitude & variété des sources de la Riviere des Amazones, 380. Opinion la plus commune sur sa formation. Carte du cours de cette grande Riviere, nommée aussi Maragnon, *ibid.* Sources les plus éloignées, & Rivieres qui lui viennent du Sud, 381. Sources moins éloignées & Rivieres qui lui viennent du Nord, 382. Trois routes de Quito au Marañon, 383. Ce Fleuve forme une infinité d'Iles dans son cours, 384. Comment les bords du Marañon se sont peuplés, 386. A qui on en est redevable, 387. Idée générale de la Riviere des Amazones, XIV. 8. Etendue des Pays qui la bordent, *ibid.* Habitans, 9. Leurs armes. Leurs outils, *ibid.* Leur Religion, 10. Eclaircissemens du P. d'Acuña sur les Amazones d'Amérique, 18. Anciennes Cartes de l'Amazone, 24. Diverses formes du Marañon, 26. Profondeur de ce Fleuve, 28. Derniere Mission Espagnole sur le Marañon, 35. Dangers de la navigation du Fleuve, 36. Eclaircissement sur les Amazones de l'Amérique Méridionale, 38. Extrême profondeur du Fleuve, 39. Communication trouvée entre l'Orinoque & le Marañon, 40. Réflexions sur les Marées de l'Amazone, 42. Pierres des Amazones, *ibid.* Montagnes riches en Métaux, où l'on suppose que les Amazones se retirent, 43. Prodigieuse grandeur des arbres des bords de l'Amazone, *ibid.* Observations sur les deux embouchures de l'Amazone, 48. Poissons de la Riviere des Amazones, & autres animaux du Pays, 156, *& suiv.* Oiseaux de l'Amazone, 162. Tabac d'Amazone, XV. 692.
Ambaigtinga, arbre, & ses vertus, XIV. 307.
Ambaïo, nom donné aux Chats dont les Negres mangent la chair, IV. 230.
Ambalam, arbre singulier, XI. 638.
Ambanda, Contrée, voy. Angola.
Ambandos, Pays, IV. 616.
Ambar, Ville, VIII. 466.
Ambaré, arbre, & son fruit, XI. 638.
Ambarvatsi, ou Varvatte, Plante, VIII. 608.
Ambassades. Une du Roi de Benin en Portugal, I. 16. Ambassadeurs Portugais à la Cour du Prêtre Jean, 18. Plusieurs Ambassades Portugaises, 20. Député de Vasco de Gama à Calécut, 35. Ambassadeur du Roi de Mélinde à celui de Portugal, 51. Députés de Cananor & de Coulan aux Portugais, 66. Diverses Ambassades, 118. Ambassadeur Portugais à la Chine, 127. Députation du Roi de Bantam à un Amiral Anglois, 477. Députation du Roi de Narsingue, II. 110. Des Anglois à un Aga Turc, 130. Deux Jésuites arrivent au Japon avec la qualité d'Ambassadeurs, 207. Ambassade d'un Prince Negre aux François, 456. Députation d'un Amiral François au Roi de Galam, 523. Députation des François au Roi de Burré, III. 338. Retour des Députés, 339. Députation ou Ambassade des Anglois au Roi du Pays de Sestos ou Sestro, 449. Députat. des Anglois au Roi de Scherbro, 489. Réception des Ambassadeurs à la Cour des Quojas, 601. Députat. du Roi d'Ardra aux François, IV. 364. Ambassade du Roi d'Ardra en France, & qualités de l'Ambassadeur, 376, *& suiv.* Ambassade du Roi de Congo à un Capucin Missionnaire, 554. Dépu-

tation d'un Miſſionnaire à Loanda pour la Couronne de Congo, 565. Ambaſſadeurs de Congo au Comte Maurice, 623. Ambaſſadeurs Portugais à la Cour de Congo, V. 48. Ambaſſade Portugaiſe à l'Empereur du Monomotapa, 220. Ambaſſade Hollandoiſe à Peking. 230. Ambaſſade Hollandoiſe pour la Chine; dequoi compoſée, 236. Départ de cette Ambaſſade, & détail de ſa route, 237, *& ſuiv.* Ambaſſadeur Moſcovite à la Cour de Peking, 269. Ambaſſadeur du Grand Mogol à la Cour de Peking, 270. L'Ambaſſadeur de Moſcovie part de la Chine ſans être reçu à l'Audience de l'Empereur, & pourquoi, 272. Peinture de quelques Ambaſſadeurs à la Cour de Peking, 273. Ils ſont conduits à la Cour de l'Audience, 274. On leur donne trois feſtins, 276. Ordre de cette Fête, *ibid.* On délivre aux Ambaſſadeurs les préſens de la Cour, 278. En quoi conſiſtent ces préſens. Préparatifs du départ des Ambaſſadeurs. Comment ils reçoivent la Lettre de l'Empereur, *ibid.* Ambaſſade Hollandoiſe vers le Roi de Fo-Kyen, 282. Autre Ambaſſade Hollandoiſe à la Chine & dans la Tartarie orientale, 322. Députés de Liquean complimentés, 327. Ambaſſade Coréenne à la Cour de Peking, 354. Eclairciſſemens ſur les Ambaſſades Hollandoiſes à la Chine, 369. Ambaſſadeurs Hollandois qui ſe plaignent du jugement que les Chinois portent de leur Nation, 371. Conduite qu'ils tiennent dans leur route juſqu'à Peking, *ibid.* Triſte état d'une Ambaſſade Hollandoiſe, 373. Conduite des Ambaſſadeurs, *ibid* Préſens particuliers des Ambaſſadeurs Hollandois, 375. Quatre Ambaſſadeurs Chinois envoyés aux Hollandois, 385. Leurs propoſitions refutées, *ibid.* Ambaſſade Portugaiſe reçue avec peu d'égards à la Chine, 416. Les Portugais en parlent autrement, 417. Difficultés de l'Ambaſſadeur pour le cérémonial. Embarras de cette Ambaſſade faute d'argent. L'Ambaſſadeur appellé à la Cour, *ibid.* Difficultés ſur la Lettre de ſon Roi, 418. Humiliation qu'il eſſuie, *ibid.* Solemnité d'une dépêche ou députation à l'Empereur de la Chine, 471. Ambaſſadeur de Ruſſie à la Chine, 503. Autres Envoyés de Ruſſie à la Chine, 518. Ambaſſadeurs Chinois nommés pour la Ruſſie. 521. Ambaſſade de Mezza Barba vers l'Empereur de la Chine, 532. Députation de deux Jéſuites à Rome, & pourquoi, 535. Reproches de l'Empereur Chinois touchant des Députés envoyés en Europe, 550. Ambaſſade Tartare, VI. 30. Comment les Ambaſſadeurs Etrangers traités à la Chine, 383. Tribunal des Envoyés de la Chine, 422. Ambaſſadeurs de la Corée peu reſpectés à la Chine, & pourquoi, 501. Ambaſſadeurs Coréens engagés dans une conſpiration contre l'Empereur de la Chine, 511. Ambaſſade Japonoiſe à la Cour Chinoiſe, 514. Excès d'incontinence dans un Ambaſſadeur Chinois, 515. Ambaſſade de Jenghiz-khan au Sultan de Karaſm, VII. 59. Deux célebres Ambaſſades, 92. Une du Roi du Tibet au Grand Mogol, 133. Témoignage d'un Ambaſſadeur Chinois, 115. Les Envoyés défrayés entre l'Empereur de la Chine & le Grand Lama, 131. Ambaſſade des Si-fans mal reçue à la Chine, 137. Ambaſſade du Grand Seigneur à la Cour d'Abdallah, 180. Ambaſſadeur Uſbek à la Cour de Pierre le Grand, 202. Caractere de cet Ambaſſadeur & ſes récits, *ibid.* Ambaſſades des Turcs aux Romains, 238. Miſſionnaires envoyés par le Pape en Tartarie avec la qualité d'Ambaſſadeurs, 247. Ambaſſade du Pape au Grand Khan des Tartares, 250. Nombre étrange d'Ambaſſadeurs, 253. Ambaſſadeurs de deux Ducs au Pape, 255. Avec quel mépris ſont traités des Envoyés du Pape, 262. Ambaſſadeurs Tartares envoyés à Saint Louis, 263. Sujet de cette Ambaſſade, *ibid.* Ambaſſadeurs de Saint Louis au Khan Tartare, 264. Ambaſſadeur Tartare envoyé au Pape, 308. Ambaſſade de Schah-Rokh fils de Tamerlan à la Cour du Catay ou de la Chine, 374. voy. *Schah-Rokh.* Ambaſſadeurs Eſclaves en Tartarie, 401. Traité pour les Ambaſſades entre la Chine & quantité de Princes, 419. Ambaſſadeurs Chinois pour un Congrès entre la Chine & la Ruſſie, 447. Honneur accordé à ces Ambaſſadeurs, 448. Leur arrivée à Cha-ho, *ibid.* Ils campent, & honneurs qu'ils reçoivent, 449. Ces Ambaſſadeurs ſortent de la Chine, 451. Viſite qu'ils reçoivent des Mandarins & des Lamas, 453. Temple où ils deſcendent. Ils y trouvent un Lama immortel, *ibid.* Viſite du Temple, 455. Ils ſe remettent en marche, 456. Diviſion de la Caravane en trois bandes, *ibid.* Deux des Ambaſſadeurs ſe rejoignent, 458. Tous les Ambaſſadeurs ſe rejoignent, 460. Ordres qu'ils reçoivent de l'Empereur. Mandarins qu'ils dépêchent à Selingha, *ibid.* L'Ambaſſade retourne à Peking, 463. Ils ſont traités par un Tayki. Un d'eux donne une Fête à ſes Collégues, *ibid.* Continuation de la route, 465. L'Ambaſſade ſuit la route Impériale, 466. Continuation de leur route juſqu'à Peking, 472. Autre Ambaſſade Chinoiſe, 474. Proviſions envoyées aux Ambaſſadeurs, 476. Chaſſe ſinguliere de la Caravane, 478. Difficultés de la Caravane au paſſage d'une Riviere, 480. Rencontre de quelques Brigands. Embarras pour les Bêtes de charge, *ibid.* Avis qu'on trouve affiché ſur la route, 481. Officiers députés à Nipcheu, *ibid.* Arrivée d'un Député du Gouverneur de Nipcheu, 482. Honneur qu'on rend aux Ambaſſadeurs, *ibid.* Leur arrivée à Nipcheu, 483. Ordre de leur Camp, 484. Lieu déſigné pour les Conférences, *ibid.* Lettre qu'ils écrivent aux Plénipotentiaires Moſcovites, 485. Envoyé des Plénipotentiaires Moſcovites aux Ambaſſadeurs Chinois. Conférence de cet En-

voyé avec les Ambaſſadeurs. Ses plaintes, *ibid.* Ses demandes, 486. Politeſſes qu'on lui fait, & comment il les reçoit. Autre Envoyé des Moſcovites, *ibid.* Réponſe des Moſcovites aux Ambaſſadeurs Chinois, 487. Préſens du Gouverneur de Nipcheu aux deux Chefs de l'Ambaſſade Chinoiſe. Approche des Plénipotentiaires Moſcovites, *ibid.* Arrivée du premier Plénipotentiaire, 488. Conditions reglées pour les Conférences. Défiance des Ambaſſadeurs Chinois. Mauvais effet qu'elle produit, *ibid.* Les Ambaſſadeurs ſe rendent de part & d'autre au lieu de l'Aſſemblée, 489. Marche des Chinois. Marche des Moſcovites. Qui eſt le Plénipotentiaire de Moſcovie, *ibid.* Ordre des Places aux Conférences, 490. Ouverture des Conférences. Premieres propoſitions pour le Reglement des limites, *ibid.* Seconde Conférence, 491. A quelle occaſion rompue, *ibid.* Bornes que les Ambaſſadeurs Chinois veulent aſſigner aux deux Empires, 492. Difficulté ſur le Pays des Kalkas, *ibid.* Difficultés de la part des Moſcovites, 493. Derniere réſolution des Moſcovites. Elle choque les Chinois. La négociation traîne. Incertitudes des Tajins, 494. Les Moſcovites accordent beaucoup. Les Chinois paroiſſent abandonner les négociations, *ibid.* Ils repaſſent la Riviere, 495. Précautions des Moſcovites. L'Auteur de cette Relation ſe rend à Nipcheu & conclut le Traité. Articles que les Moſcovites font propoſer, *ibid.* Réponſe des Ambaſſadeurs Chinois, 496. On dreſſe le Traité. Explication que les Moſcovites demandent, *ibid.* Les Jéſuites conſultés au Conſeil des Tajins: leur réponſe, 497. Crainte des Tajins. Propoſition des Moſcovites, *ibid.* On s'accorde enfin ſur les prétentions, 498. Le Traité eſt dreſſé. Exorde du Traité. Les Ambaſſadeurs s'aſſemblent pour en jurer l'obſervation, *ibid.* Formalités du ſerment, 499. Les Chinois jurent par le Dieu des Chrétiens. Leur formule, *ibid.* Pourquoi cette formule n'eſt pas employée, 500. Echange des Exemplaires du Traité. Il eſt exécuté ſur-le-champ. Les Ambaſſadeurs ſe ſéparent. Préſens des Moſcovites, *ibid.* Préſens des Chinois, 501. Préſens faits aux deux Jéſuites. Retour des Ambaſſadeurs à Peking. Pluſieurs perſonnes noyées au paſſage d'une Riviere. Viſite que les Ambaſſadeurs reçoivent de pluſieurs Taykis Kalkas, *ibid.* Autre viſite d'un Prince Kalka, 502. Deux des Ambaſſadeurs ſe rendent en poſte auprès de l'Empereur, 503. Combien l'Equipage ſouffre, *ibid.* On rentre ſur les Terres de l'Empire, 504. Viſite d'un Lama & ſon préſent ridicule, *ibid.* Sort d'un Envoyé Moſcovite, 517. Arrivée d'un Envoyé Moſcovite, 572. Ambaſſadeur du Khan des Eluths ou du Dalay-Lama, 601. Audience d'un Ambaſſadeur du Dalay Lama, 611. Explications de l'Ambaſſadeur que le Tipa du Dalay Lama envoye à l'Empereur de la Chine, VIII. 17. L'Ambaſſadeur de Kaldan implore la clémence Impériale, 19. Envoyés Portugais de Bantam, 97. Leurs diſcours, *ibid.* Un Ambaſſadeur Portugais annonce malheur aux Hollandois, 161. Députation du Roi de Johor à une Flotte Hollandoiſe, 314. Infidélité d'un Ambaſſadeur Siamois, 355. Préſens des Ambaſſadeurs de Siam. Motifs de cette Ambaſſade, *ibid.* Arrivée & faſte d'une Ambaſſade Portugaiſe à la Cour du Japon, 406. Les Ambaſſadeurs Portugais & Caſtillans mal reçus, 407. Etranges Ambaſſades Hollandoiſes, 512. Fermeté ſinguliere d'un Ambaſſadeur, 513. Députation des François au Gouverneur du Fort Dauphin, 569. Deux Envoyés de France aux Indes Orientales, IX. 3. Ambaſſade de Louis le Grand à la Cour de Siam, 125. Deux Ambaſſadeurs Siamois envoyés en France, 160. Reglement pour les cérémonies de l'Ambaſſadeur de France à la Cour de Siam, 163. Objet de l'Ambaſſade de France à la Cour de Siam, 174. Autres Envoyés du Roi de France à la Cour de Siam, 176. En quoi conſiſtent les principales inſtructions des Envoyés de France, 196. Favorables diſpoſitions du Roi de Siam à leur égard, *ibid.* Retour des deux Ambaſſadeurs Siamois & formalités qui les regardent, 197. Récit qu'ils font de leur Ambaſſade au Seigneur Conſtance, 198. Le Roi de Siam ſe fait lire leur Journal, *ibid.* Le Miniſtre de Siam viſite incognito les Envoyés François, 199. Les Envoyés le viſitent de même & ſoupent avec lui, *ibid.* Complimens faits aux Envoyés François, 200. Leur premiere Audience. Repas qui leur eſt donné, *ibid.* Ils ſe rendent à Louvo, 201. Seconde Audience, 202. Envoyés du Roi de Siam aux Cours de France & de Rome, 209. Ils font le voyage de Rome avant l'Audience du Roi de France, 211. Préparatifs du Pape pour les recevoir, 212. Comment traités à Rome. Cérémonies de l'Audience, *ibid.* Préſens qu'ils font au Pape de la part du Roi leur Maître, 213. Comment les Envoyés Siamois ſaluent Sa Sainteté, 214. Careſſes qu'ils reçoivent. Leur diſpoſition pour le Chriſtianiſme. Leur retour en France, *ibid.* Célebre Ambaſſade Portugaiſe à Siam, 216. Grande Ambaſſade Siamoiſe pour le Portugal, *ibid.* Récit du naufrage de cette Ambaſſade, 217. & *ſuiv.* Triſte état du premier Ambaſſadeur, 220. Ce premier Ambaſſadeur s'arrête avec un jeune Homme qu'il aime, *ibid.* Humanité d'un Ambaſſadeur Siamois, 230. Un Ambaſſadeur de Borneo tue le Roi de Pan, 362. Ambaſſade Tartare à la Cour de la Cochinchine, 423, & *ſuiv.* La fille d'un Ambaſſadeur Cochinchinois ſe brûle avec le corps de ſon mari, 427. Entrée de l'Ambaſſadeur Tartare à Fanaugrem. Sa réception dans le Palais du Roi, *ibid.* Ambaſſade du Roi de Brama à la Cour du Calamin-

ham, 459. Cérémonies de cette Entrée, 464. Entrée du même Ambaſſadeur à Timplam, 466. Cérémonie pour ſa réception, 467. Comédie jouée devant l'Ambaſſadeur & le Calaminham, 469. Retour de cet Ambaſſadeur & ſa route, 472. Il eſt dépouillé par un Corſaire, 473. Ambaſſade exercée par une Femme, 477. Ambaſſade Angloiſe à la Cour du Mogol, X. 1. Ambaſſade de Perſe à la Cour du Mogol, 27. L'Ambaſſadeur Perſan part fort maltraité, 49. Ambaſſade du Duc de Holſtein en Moſcovie & en Perſe, 57. Ambaſſadeurs du grand Tibet vers le Mogol, 116. Ambaſſade d'Ethiopie à la Cour du Mogol, 118. Préparatifs & préſens, *ibid.* Voyage des Ambaſſadeurs d'Ethiopie, 119. Leurs infortunes. Comment traités des Mogols. *Ibid.* Eclairciſſemens qu'ils donnent ſur la ſource du Nil, 120. Députation du Roi d'Yemen aux François, 292. Députés François à la Cour du Roi d'Yemen, *ibid.* Arrivée d'un Ambaſſadeur Turc à Mouab, 297. Il ſe plaint du tranſport exceſſif des Caffés, *ibid.* Ambaſſade Suedoiſe à la Cour de Perſe, 480. Ambaſſade annuelle des Hollandois de Batavia au Japon, 484. Train d'un Ambaſſadeur Hollandois. 491. Il arrive à la Cour du Japon, 521. Comment il obtient Audience, 525. Raiſons qui rendent cette Audience curieuſe, *ibid. & ſuiv.* Ambaſſadeurs Portugais condamnés au ſupplice, 612. Envoyé d'Angleterre à la Cour de Dannemark, XI. 333, & 334. Députés de l'Empereur du Mexique aux Eſpagnols, 539. Ambaſſades entre les Cours de Portugal & d'Eſpagne, XII. 38. Députation d'un Cacique à Cortez, 273. Députés du même Cacique, 279. Motezuma, Empereur du Mexique députe deux de ſes Neveux aux Caſtillans, 284. Explication de Cortez avec eux, *ibid.* Uſages Mexiquains dans les Ambaſſades, 293. Comment les Députés de Cortez ſont reçus à Tlaſcala. Leur diſcours au Sénat, *ibid.* Cortez rencontre ces Députés en fort mauvais état, 296. Députation du Sénat Tlaſcalan au Camp de Cortez, 304. Cérémonies de la marche des Députés, *ibid.* Offres qu'ils font à Cortez, 305. Réponſe & réſolution de ce dernier. Nouveaux Ambaſſadeurs de Motezuma, *ibid.* Députation des principaux Sénateurs de Tlaſcala à Cortez, 308. Les Ambaſſadeurs Mexiquains congédiés 312. Ils partent mécontens, 313. Ambaſſadeurs qui entreprennent de tromper Cortez, 314. Précaution priſe à l'égard de ces Ambaſſadeurs, 318. Ils feignent d'ignorer une conſpiration, *ibid.* Autres Ambaſſadeurs de Motezuma, & leur diſſimulation, 320. L'Empereur du Mexique envoie des Ambaſſadeurs à Tlaſcala, 383. Députation d'un Inca du Pérou à Pizarre Général Eſpagnol, XIII. 61. Député d'un autre Prince Indien au même, 63. Députés envoyés en Eſpagne, 162. Leur départ, 163. Ils s'emparent de la Flotte du Viceroi, *ibid.* Leur ſort, 164. Députés que Pizarre & ſes Partiſans envoyent en Eſpagne, 191. Obſervation ſur le choix de ces Députés, 192. Députation à Calvin, XIV. 192. Ambaſſade du Roi de Portugal à la Haie, 211. Récit du Député d'un Cacique, 370. Ambaſſade Angloiſe au grand Sachem, 526.

Ambaſſadeurs, voy. Ambaſſades.

Ambaſſo-Congo, Ville, I. 19.

Ambayba, arbre, XIV. 307.

Ambela, arbre de deux eſpeces, & leurs fruits, XI. 638.

Ambello, fruit ſauvage, VIII. 540.

Ambi, petit Animal, V. 87.

Ambil, petite Ile, & ſon Volcan, X. 391. Cette Ile eſt déſerte, XI. 513.

Ambize-Angalo, ou Porc d'eau, Poiſſon, IV. 615. Nommé auſſi Ambize-Angulo, V. 92. Où ſe trouvent les Ambize Angulos. Leur Deſcription, *ibid.* Propriété de quelques os de cet Animal, 93.

Ambize-Angulo, voy. Ambize-Angalo.

Ambizi-Omatare, c'eſt-à-dire, Poiſſon de rocher, coquillage, & ſa propriété, V. 91. & 92.

Amblau, Ile, VIII. 363.

Amblimont (Marquis d'), commande un Vaiſſeau de Roi, XV. 502 & 503. cité, 542.

Ambo, Province, IV. 451.

Amboa, Bourg, IX. 574.

Amboille ou Ambuela, territoire, IV. 616. Eſclaves d'Amboille eſtimés, 638. Duché d'Amboille, V. 2.

Amboine, Château ou Fort, voy. Amboyne.

Amboly, Village, X. 83.

Ambon, arbre & vertus de ſon fruit, XI. 638.

Ambondos, Monarchie, V. 2. Habitans nommés Andal-Ambondos, 26.

Ambouille, Province, VIII. 557.

Ambouton, petite herbe, & ſon uſage, VIII. 611.

Amboyne, Ile, Château & Place des Portugais aux Iles Moluques. I. 406. Les Hollandois chaſſent les Portugais d'Amboine, VIII. 304. Capitulation du Fort, *ibid.* Obſervation ſur l'établiſſement des Hollandois à Amboine, 339. Un Amiral tâche de ſe concilier les Habitans, *ibid.* Ile d'Amboine comptée au rang des Moluques, 363. Sa Deſcription, 364. Témoignage des anciennes Relations, 365. Derniers éclairciſſemens ſur l'Ile d'Amboine, *ibid.* Ville d'Amboine, 366. Planche de la figure d'un Inſulaire d'Amboine armé pour la guerre, 367. Forts des Iles voiſines d'Amboine. Témoignage d'un Voyageur Hollandois ſur l'Ile d'Amboine, *ibid.* Trois Conſeils à Amboine. 370. Etat du Chriſtianiſme dans l'Ile. Ecoles publiques, *ibid.* Témoignage d'un Hollandois ſur l'état préſent d'Amboine, 373. Amboiniens, Habitans de Batavia, 485. Noirs d'Amboine, XI. 275.

Ambozes (Côte d'). IV. 444. Territoire d'Am-

bozes, 449. Ses Montagnes le font nommer *Tierra alta de Ambozi*. Villages du Pays d'Ambozes, *ibid.* Noms que les Habitans donnent à leurs chiffres, 450. Iles d'Ambozes. Leur fertilité. Rade du Commerce, *ibid.*
Ambozi (Tierra alta d'). voy. Ambozes.
Ambrambo, Pays, IV. 31.
Ambre. Etrange masse d'ambre gris, I. 469. L'Ambre commun à Kankamara dans l'Ile de Madagascar, II. 22. Observation sur le choix de cette Marchandise, 185. Les Chats sauvages & les Tortues mangent cette précieuse gomme, dans l'Ile de Sal, 323. Lieux où il s'en trouve, On le contefait, 362 & 363. Opinions sur l'ambre gris & blanc, 401. Point d'Ambre sur les Côtes de Congo, & pourquoi, V. 92. Valeur de l'Ambre jaune, VII. 118. L'Ambre gris se tire du ventre de la Baleine, 370. Commerce d'Ambre jaune, IX. 544. Ambre gris du Japon, X. 657. Où il se trouve & comment on le perfectionne. Maniere Chinoise de l'essayer, *ibid.* Ambre gris des Indes Orientales, XI. 678. Grosse masse d'Ambre gris de laquelle une Pointe prend le nom, XV. 590. Prodigieuse masse d'Ambre gris, 628.
Ambrette, voy. Abel-Mosh.
Ambriz, Riviere. Sa situation & ses qualités, IV. 611, & 612. Ce nom écrit Ambrize: 617. 618.
Ambroise, Capucin, Supérieur d'une Mission, rend un important service à la Compagnie Francoise, IX. 3 & 4. Effet de son discours, 5.
Ambrose, Anglois, obtient la liberté, XI, 423.
Ambrosio (Angra de S.), Port, V. 104.
Ambuela ou Amboille, Territoire, IV. 616.
Ambul, Place, II. 483.
Ambus, Pays, V. 96.
Ambuya, Maître d'Hôtel à la Cour du Monomotapa; droit de cet Officier, V. 226.
Amdera, Pays, IV. 611.
Amedeo, Capucin Missionnaire, IV. 530.
Ameisa, Ville, IV. 62.
Amelia, belle Ile, XIV. 584.
Amemnonigy, Village, X. 62.
Américe Vespuce, voy. Vespuce (Américe).
Amérique. Sa premiere découverte par Christophe Colomb & ensuite par les Portugais qui en ont la principale gloire, I. 2. Palmiers de l'Amérique, III. 258. Continent de l'Amérique observé sur des Cartes Japonoises, X. 532. Carte réduite de la partie la plus méridionale de l'Amérique, XI. 67. Iles entre l'Afrique & l'Amérique, 262. Observations sur les Sangliers de l'Amérique, 518. Remarques sur les Cartes Géographiques de l'Amérique, XII xvj. Carte des Iles de l'Amérique, &c. 9. Américe Vespuce usurpe l'honneur d'avoir découvert le Continent de l'Amérique, & lui donne son nom, 90. Ce qui confirme le nom d'Amérique au nouveau Monde, 145. Découvertes au Sud de l'Amérique, 205. Victoire la plus célebre des Européens dans l'Amérique, 381. Observations d'un Auteur sur le Gouvernement de l'Amérique, 582. Carte de l'Amérique Méridionale, XIII. 1. Comment on connoît les Terres au Nord de l'Amérique, 20. Climat d'une Côte de l'Amérique, 23. On reprend les évenemens qui conduisent aux découvertes de l'Amérique, 38. Descriptions des premiers Païs découverts dans l'Amérique Méridionale, 256, *& suiv.* Jugement de M. de la Condamine sur les Langues d'Amérique, 572. Eclaircissement sur les Amazones de l'Amérique Méridionale, XIV. 38. Histoire Naturelle des Régions Espagnoles de l'Amérique méridionale, 103. Arbres, fruits & plantes de l'Isthme de l'Amérique, *ibid. & suiv.* Fruits qui ne viennent point dans l'Isthme de l'Amérique, 111. Tabac du Païs de l'Isthme de l'Amérique, 112. Comment les Indiens fument dans l'Isthme. Remarque sur le terroir de l'Isthme, *ibid.* Animaux ds l'Isthme de l'Amérique, 112. *& suiv.* Ses Poissons, 125. Pêche des Indiens de l'Isthme, 126. Origine des Mamelus de l'Amérique Méridionale, & leurs ravagee, 253. Voyages & Etablissemens des Francois dans l'Amérique Septentrionale, 415. *& suiv.* Voyages, Découvertes & Etablissement des Anglois dans l'Amérique Septentrionale, 459 *& suiv.* Premier Canton de l'Amérique qui donne de la pierre à Chaux, 558. Observations générales sur les Colonies Angloises du Continent de l'Amérique, 586. Monnoie singuliere de ces Colonies, 587. Suite des Voyages, Découvertes & Etablissemens des François dans l'Amérique Septentrionale, 589. *& suiv.* Observations & conseils de la Hontan pour les découvertes qui restent à faire en Amérique, 727. Eclaircissement sur les différends des François & des Anglois dans l'Amérique Septentrionale, 756. Il est incertain comment l'Amérique est peuplée, XV. 1. Réflexions sur cette matiere, 2. Lumieres qu'on peut espérer de la confrontation des Langues, 3. Changement des Traditions, *ibid.* Rapport des Langues entr'elles, 4. Différence absolue de quelques Peuples de ce Nouveau Monde, 5. Changemens qui donnent de la vraisemblance à d'autres, *ibid.* Autres argumens, 6. Caractere, Usages, Religions & Mœurs des Indiens de l'Amérique Septentrionale, 7. Idée générale des Sauvages du même Pays, *ibid, & suiv.* Culture des Terres, 41. Histoire Naturelle de l'Amérique Septentrionale, 215, *& suiv.* Oiseaux de l'Amérique Septentrionale, 226. Poissons des Lacs, 230. Bois de l'Amerique Septentrionale, 234. Grains & légumes, 236. Plantes médecinales, *ibid.* Observations particulieres sur les Pays les plus éloignés du Nord, 262. *& suiv.* Voyages & Etablissement aux Iles de l'Amérique Septentrionale, dans la Mer du Nord, &

Diviſion générale de ces Iles, 443. Obſervations ſur l'origine & la nature du Sucre de l'Amérique, 684. Maniere de préparer le Chocolat en Amérique, 702. *Nota.* Tout ce qui regarde les Pays & les propriétés de l'Amérique doit être cherché ſous leurs noms & leurs titres particuliers.
Amerſa, Village, IV. 68.
Améthiſte, pierre précieuſe, & Mine d'où on en tire, XI. 681.
Amfa, X. 550.
Amfion, ſorte de marchandiſe, VIII. 452. Cette drogue, citée, XI. 675.
Amiani, Jéſuite Piémontois, XI. 504.
Amians, Peuples, V. 271.
Amida, ou O-mi-to, Secte, VI. 329. C'eſt une célebre Divinité du Japon, X. 634. Citée 637.
Amidas (Philippe), Anglois, voy. Amidor.
Amidor (Philippe), Voyageur Anglois, XIV. 459. Nommé auſſi Amidas, 564.
Amijou, arbre, XIV. 516.
Amindanxo, Pagode ou Temple, IX. 490.
Amir, (Tribu d'). VII. 182.
Amir-aga-Khatan, princeſſe, VII. 236.
Amir al Bahr, c'eſt-à-dire Seigneur de la Mer, II. 6.
Amir-Kazagan, Prince, VII. 216.
Amir-Khudaydat, Prince, VII. 236.
Amir-Schadi-khan, Ambaſſadeur & ſon Cortege, VII. 378.
Amir, Timur, voy. Tamerlan.
Amir-Yalauzi, Seigneur de Kashgar, VII. 235.
Amis (Baie de la ſéparation des), XI. 5.
Am-Kas, nom de tentes, X. 95. *& ſuiv.* Deſcription d'un Amkas, X. 244. Spectacles que l'Empereur Mogol s'y donne, 245. Comment il y rend la Juſtice, 246. Peinture de l'Amkas, 247.
Ammano, X. 551.
Amo, Capitaine, III. 375 Cité, 390.
Amo (Tekki). voy. Tekki Amovi.
Amoniken, nom de Poules, III. 422.
Amonin, Commandant Negre, III. 405.
Amontons (M.), & ſon Barometre, XIII. 471.
Amorcati, eſpece de Grenouille marine, XIV. 301.
Amorapé, Bourg, XIII. 306.
Amoui, Ile, voy. Amui.
Amovi, X. 550.
Ampalantangh-vari, ou Titouraven, arbre, VIII. 617.
Ampambe, ſorte de Millet, VIII. 608.
Amparaès, Corrégiment, XIII. 315,
Ampatres, Peuples, VIII. 571. 618.
Ampena, ou Terra Pequena, IV. 10.
Ampenda, & ſa ſignification, V. 76.
Ampeni, Pays, & ſa ſituation, III. 373, cité IV. 31.
Ampoufoutchi, ou Afouth, arbre, VIII. 618.
Ampouli, herbe, VIII. 617.
Ampuez (Jean d'), Eſpagnol, forme un Etabliſſement à Venezuela, XIII. 51. Il bâtit la Ville de Coro, *ibid.* Il quitte Coro, 53.
Amſaleira, arbre, & ſon fruit, XI. 638. voyez leurs figures à la planche, *ibid.*
Amſterdam (Jean), principal Conſeiller d'un Alcade Negre, VIII. 564. Il eſt noyé, *ibid.* Ses funérailles, 565. Ile d'Amſterdam, XI. 212.
Amtintak, ſurnom donné à un Prince, & pourquoi? VII. 164.
Amu, Riviere, VII. 39. 61. nommée auſſi Jihun & Oxus, 145. Beauté & production de l'Amu, *ibid.* 204. Productions & Habitans d'une Province de ce nom, 335. Diſtrict de ce nom. X. 554.
Amui, Ile, V. 284. nommée auſſi A-moui, 289. 290. 292. Plan ou Carte de cette Ile nommée auſſi Emowi, 385. Ville d'Amoui dans l'Ile du même nom, 385. Elle eſt encore appellée Emouis, 424. Cette Ile nommée auſſi Emouy, XI. 578. Arrivée d'un Vaiſſeau François dans la Baie d'Emouy, 579. Raiſons qui rendent les François odieux aux Inſulaires d'Emouy, *ibid.* Avanture des François d'Emouy, pour ſervir de leçon aux Négocians, 583. Situation d'Emouy, 586. Ville ou Château d'Emouy, *ibid.* Deſcription de la grande Pagode d'Emouy, 590. Ornem. du grand Temple, 591.
Amulak, petit-fils de Japhet, VII. 37. Amulak. cité 167.
Amulets ou Gris-gris, voy. Gris gris.
Amul-Khoja, Prince, voy. Iſan-boga.
Amulon-Bogdo-Khan, Empereur de la Chine, VII. 3. voy. Kang hi.
Amunak, Prince, VII. 168. cité, 173.
Amur, Riviere, VI. 365. Autres noms de cette Riviere, voy. Saghalian-ula.
Amur-maſut, Gouverneur, VII. 165.
Amur timur, Roi, VII. 162, cité, 165. Il gouverne avec Huſſeyn, qu'il défait, & regne ſeul, 217. Il bat l'armée de Bajazet & le fait priſonnier, *ibid.* Sa mort à Otrar, 218.
Amuya, Ville, VII. 68.
Amuyon, arbre, & vertu de ſon fruit, X. 419.
An. cérémonie du premier jour de l'an, VII. 513. *& ſuiv.* Fête du nouvel an, IX. 103.
Anabao, Ile, voy. Anamabao.
Anacalife, Bête rampante & venimeuſe, VIII. 605.
Anacandef, petite Couleuvre dangereuſe, VIII. 605.
Anacaona, veuve d'un Cacique, anime ſon frere à venger la mort de ſon mari, XII. 57. citée, 64. Cette Princeſſe & ſon frere ſe ſoumettent à payer tribut aux Eſpagnols, 65. Mérite de cette Princeſſe, 67. Cette Princeſſe, nommée auſſi Anacoana, ſuccede aux Etats de ſon frere, 128. Elle eſt pendue, 130. citée, 209.
Anacardium, fruit: à quoi il reſſemble, VIII. 154.
Anacau, arbre, VIII. 605. 614.
Anacoana, Princeſſe, voy. Anacaona.

Anacomptis, arbre & ſon fruit, VIII. 613.
Anagada, Ile, XII. 457.
Anagona, Ville, I. 275.
Anagyriſe, Plante ou arbriſſeau, XI. 714.
Anallus, ou Nalous, Nation Negre, II. 572.
Analoux, Peuples, voy. Nalus.
Anamabao, ou Anabao, Ile, & ſa Deſcription, XI. 225. Canal qui ſépare cette Ile de celle de Timor, 247. Cette Ile eſt un petit Etat, 250.
Anamabo, & ſon Fort, III. 3. Ce lieu nommé auſſi Anambou, 352. Planche du Château Anglois d'Anamabo, 375. Outre ce Fort les Anglois y ont auſſi un Comptoir. Commodité des Mariages du Pays, *ibid.* Ce que c'eſt que le Comptoir d'Anamabo, 454. Les Hollandois y élevent un petit Fort, IV. 13. Ville d'Anamabo au Pays de Fantin, 62. Anamabo, ou Jamiſſia, la plus forte Ville de la Côte d'or, 63. Qualités du Comptoir Anglois d'Anamabo. Caractere turbulent des Negres du Pays. Guerre qu'ils déclarent aux Anglois, *ibid. & ſuiv.* Etat préſent du Fort d'Anamabo, 64. Marques de terre pour Anamabo, *ibid.* Richeſſe du terroir, 65. Anamabo & Cap Corſe, 428.
Anambou, voy. Anamabo.
Ananas. Incertitude ſur la nature de ce fruit, III. 274. Différentes ſortes d'Ananas, IV. 220. Excellence de ce fruit, 221. Sa deſcription. Sentiment d'un Voyageur ſur l'Ananas, *ibid.* Ananas de Congo, V. 69. Ce fruit nommé auſſi Fan-po-le-mye, VI. 456. Ananas de Madagaſcar, VIII. 609. Plante nommée Anananſeira ou Ananſeira, qui produit l'Ananas, XI. 638. voy. ſa figure, à la planche, *ibid.* Où viennent les Ananas en Amérique, XIII. 401. Ananas & Poire piquante, XIV. 105. Anana du Breſil, 311. Liqueur faite de fruit d'Ananas, XV. 612.
Ananash, Prince, VII. 219.
Ananeſa, ſorte d'Ananas, IV. 220.
Ananias, nom de l'Apôtre Saint Thomas, voy. Thomas (Saint), Ile.
Ananſeira, ou Anananſeira, Plante, voy. Ananas.
Ananſio, Araignée, qu'on croit avoir créé l'Homme, IV. 158.
Anapolis, Bourg, & ſa deſcription, XIV. 493.
Anarodgburro, Place, VIII. 507. Ce lieu nommé auſſi Neur-Ouang, eſt moins une Ville qu'un territoire, 508.
Anaſarque, ſorte de maladie, XI. 653.
Anaſtaſe, Récolet, XIV. 620.
Anatacan, Ile, XI. 170.
Anate, teinture, voy. Anatte.
Anatl-inan, ou Huitzil-xochitl, arbre, XII. 612.
Anatomie: celle des Indiens, X. 270.
Anatte, précieuſe teinture, XI. 377. nommée auſſi Anate ou Atolle, XII. 600.
Anauſe, Araignée, & idée que les Negres en ont, IV. 253.
Anavinga, arbre; vertus de ſon fruit & de ſes feuilles, XI. 639.
Anazé, arbre ſingulier, VIII. 618.
Anblau (Ile d') XI. 274. Simplicité du Roi, *ibid.*
Ancenis (Marquis d'), & ſa conceſſion, XIV. 740.
Ancêtres. Sacrifices qui ſe font aux Ancêtres, XI. 589. Sacrifices pour les Ancêtres, *ibid.* Promeſſes de la part des Ancêtres, 590.
Anchedives, Iles, au nombre de cinq, I. 49. Anciens édifices de ces Iles, *ibid.* Lope Soarez y joint deux autres Capitaines Portugais, 83. Fort conſtruit à l'Ile d'Anchedive, 89.
Anchicove, Negre, & ſa charité récompenſée, IV. 170.
Anchieta, Jéſuite, remplit le Breſil de l'éclat de ſes miracles, XIV. 80.
Ancholye, petite Plante du Canada, XV. 238.
Ancien. Les Anciens ſoupçonnent l'éxiſtence d'un autre Monde, XII. 2. Embarras des Anciens ſur la figure de la Terre, XIII. 609. Progrès des Anciens dans la navigation, XV. 4.
Anco, Bourg, ou Bailliage, XIII. 307.
Ancolie, Plante, XI. 705.
Ancon de Leriſa, ou Can de Louiſe, ou bien Acul, Port, XV. 409.
Ancotoque, Village, XI. 536.
Ancqué Sapia, Princeſſe de beaucoup d'eſprit, épouſe un Prince fugitif, X. 478.
Ancrai, Place, VIII. 407.
Anda, grand arbre, XIV. 308.
Andacol (Lavoirs d'), XIII. 412.
Andagoya (Paſcal d'), Eſpagnol, XIII. 40. cité, *ibid.* Andagoya, cité, 214.
Andaguaylas & ſon Corrégiment, XIII. 308. 442.
Andaguayras, lieu, XIII. 215.
Andalouſie, autrement Alkala la Réal, IV. 522. Pays nommé la nouvelle Andalouſie, XII. 149. Etabliſſemens de la Nouvelle Andalouſie, depuis l'Orinoque juſqu'à Rio de la Hacha XIV. 392, *& ſuiv.* Côtes de Nouvelle Andalouſie, 400.
Andas, ſorte de litiere, XII. 350.
Andaſtogueronons, Peuple, XIV. 688.
Andefuios, Peuple, XIII. 443.
Andaſſi, Capitaine d'un Quartier Chinois, II, 155.
Andennes (M. d'), commande une Flute Françoiſe, IX. 178. cité 210.
Anderah, Place, VII. 64. 210. Sa deſcription, 211.
Andero (Rio San), voy. André (Rio Saint).
Andersmaken, Fête publique des Hottentots, V. 151. Uſage obſervé dans cette Fête, 154. Signification de ce mot, *ibid.*
Anderton, Ecrivain, cité V. 111.
Andes, grande chaîne de Montagnes, XIII. 178. Montagnes les plus remarquables des Cordilieres des Andes, 601, *& ſuiv.*
Andian-bouloha, arbriſſeau, VIII. 614.
Andierne, ou Odwen, I. 543.
Andigri, petit Royaume, IX. 339. Ses productions, 340.

Andijan, Ville, VII. 38.
Andipour, Ville, X. 199.
Andougoacou, Autruche. XIV. 299.
Andrada, Miſſionnaire, VII. 120. Récit ſuſpect de ce Pere Jéſuite, 129. Indication de ſon Voyage en Tartarie, 248. cité ſous le nom d'Antoine Andrada, 423. Sentiment de Bentink ſur ce Voyageur. 424, cité, 425.
Andrada (Jacinto Freira de), écrit la vie de Dom Jean de Caſtro, I. 166.
Andrada (Perez Fernand d'), Portugais, établit un Traité de Commerce avec la Chine, I. 124. Il découvre ce Royaume, 127.
Andrada (Pierre Gallgo d'), Eſpagnol, ſouche de la Maiſon des Andradas Motezumas, XII. 448.
Andrada (Simon d'), Portugais, ſon orgueil & ſon opinion, I. 127.
Andravoule, Place, VIII. 621.
André, Roi du Cap Meſurado, III. 361. Un Capitaine Anglois ſe rend à ſa Cour. Uſage ſingulier de ſes Courtiſans, *ibid.* André, Religieux Jacobin, nommé Ambaſſadeur, voy. Lontumel. Un Miſſionnaire Jéſuite de ce nom, premier Martyr de la Cochinchine, IX. 82. Miracle par l'interceſſion de ce Martyr, *ibid.* Baie d'André, XI. 42.
André de, &c. voy. Butti, & Pavie.
André (Saint). Tout ce qui a rapport à ce nom, voy. André (Rio Saint) & André (Saint), Ville.
André (Rio Saint), Place ſur la Côte d'Ivoire, III. 349. Embouchure de la Riviere, appellée Rio Saint André, 350. Source très pure ſur la Côte de Rio Saint André, *ibid.* Vûe ou Planche de la Côte près de Rio San Andero, ou de Saint André, 496. Riviere Saint André, 626. Riviere de Saint André, 627. Fertilité du terroir des environs, 628. Habits des Hommes & des Femmes du Pays, *ibid.* Rio Saint André un des meilleurs Cantons de la Côte d'Ivoire, 635.
André (Saint), Ville, II. 243. Ile de ce nom, 313. Petit Fort de Saint André autrement appellé York. III. 134. Maiſons des Habitans de l'Ile Saint André & leurs armes, 228. Petite Ile Saint André, 248. Les Negres de la Ville S. André portent la guerre à Drevin, 496. Grande Bourgade nommée Saint André, XII. 490. Fort nommé Saint André, XIV. 584.
Andrea, Ville Royale, III. 581.
André Martin, Pilote, porte ſecretement les Lettres de Chriſtophe Colomb à la Cour d'Eſpagne, XII. 107.
Andrez (Paul), Marchand Turc, IX. 357.
Andrigery, V. 389.
Andrinople, Place, X. 129.
Andripoura, Riviere, IX. 338. Royaume de ce nom, 339. Ses productions, 340.
Andriſſ (Nicolas), Matelot Hollandois, meurt de froid, XV. 129.
Andros (Edmond), Chevalier Anglois, Gouverneur de la Virginie, XIV. 500.
Andujan, Ville ou Province, VII. 243.
Andy, Place, X. 135.
Anemo, Ile, VIII. 363.
Anemone, fleur, XI. 721.
Aneque & Teneque, deux Forteresſes, VIII. 464.
Aneri, X. 553.
Anes. ces Animaux ſont partie du Commerce du Cap Verd, II. 557, *& ſuiv.* Anes & Mulets, 395. Les Anes, une des principales richeſſes de l'Ile Saint Nicolas, 410. Grand nombre dans l'Ile Saint Vincent, 413. Ils ſont plus grands & plus forts à Saint Antoine qu'aux autres Iles du Cap Verd, 416. Anes d'Afrique, III. 297. Anes de la Côte d'or, & leur uſage, IV. 228. Deux ſortes d'Anes au Cap de Bonne-Eſpérance, V. 194. Beauté ſinguliere des Anes ſauvages. L'Ane ſauvage du Cap de Bonne-Eſpérance eſt le Zebra, ſa figure, *ibid.* Route remplie d'Anes & de Mulets, 456. Anes qu'on ne peut faire faire un pas au-delà de leur courſe ordinaire, 487. Anes ſauvages nommés Kolans, VII. 270. Eſpece d'Anes cornus nommés Monocéros, 426. Anes ſauvages, XIII. 357. Animal nommé Ane-Vache, &c. XIV. 290. Pays plat nommé *dos d'Ane.* XV. 528.
Anez (Gonzale), Portugais, Ambaſſadeur en Afrique, I. 20.
Anez (Rodrigue), Voyageur Portugais, ſéparé de ſa Flotte par une tempête, retourne heureuſement en Portugal, I. 10.
Angadoxa, Iles. Embarras cauſé par les courans entre ces Iles, II. 122. Fauſſe poſition de ces Iles dans les Cartes, *ibid.*
Angamela, Ville avec titre d'Evêché, I. 141.
Anganſi-Abifeſſo, racine d'un bois de teinture, IV. 580. *Sign.* D d d d.
Angara, Riviere, VIII. 62.
Angaraes, & ſon Corrégiment, XIII. 308.
Angariatia, arbre aromatique & propre à la Médecine, V. 74.
Angazi, Seigneurie, IV. 616.
Ange (François de). voy. Milan (Ange, &c.)
Ange, ſurnom de William Adams, Anglois: ce que ce mot ſignifie en Langue Japonoiſe, II. 153. Poiſſon de ce nom, IV. 357.
Angeguma, grande Riviere, IX. 460.
Angeka (Grand), titre du Roi de Mokokko, IV. 583. *Sign.* D d dd.
Angel, Cap, XII 40.
Angeles (Puebla de los), Ville. voy. Puebla.
Angelin, ſorte de bois propre à la conſtruction des Vaiſſeaux, III. 569. Il en croît dans l'Ile de Lequios, IX. 444.
Angelique, de deux ſortes, XV. 239. Angelique pierreuſe, 310.
Angellia, nom que les Portugais donnent a Muſe, IV. 509.

Angelo de Gattina (Michael) , Capucin , part avec quinze autres Miſſionnaires pour Congo. IV. 490. Deſtination d'Angelo , & fin de ſon récit , 495. Arrivée d'Angelo & de Carli ſon Compagnon au Fort de Dante , 496. Comment ces deux Miſſionnaires commencent leur route par terre , *ibid.* Tranquillité d'Angelo, tandis que ſon Compagnon eſt effrayé , 498. Peau d'un Serpent qu'Angelo envoye à ſon pere , 499. Ce Miſſionnaire avec ſon Compagnon trouvent un beau Village au lieu de deux Cabanes, *ibid.* Ces deux Miſſionnaires effrayés par un Lion & une Tigreſſe , 500. Rencontre d'un Chanoine de S. Salvador. Entretien des deux Miſſionnaires avec lui , *ibid.* Dangereuſe avanture de ces deux Miſſionnaires, 501. Angelo ſe rend ſeul à Bamba , *ibid.* Il ſe propoſe de rebâtir l'Egliſe & la Maiſon des Capucins à Bamba , 503. Avanture d'Angelo avec un Tigre , 507. Sa maladie & ſa mort, 508. Il avoit baptiſé trois cens perſonnes au Royaume de Congo , 528. cité , V. 15. 30.

Angelo (Saint) , Village , VIII. 89.

Angels (Port), grande Baie , XI. 379.

Angemacur , Divinité , IX. 463.

Angenie , Ile , IX. 477.

Anger. voy. Angra. (Baie d').

Angermanie , Province , XV. 302.

Anges (Jérôme des). Martyre de ce Pere Jéſuite, VI. 559.

Angherbel , Ville , réſidence du Grand Brack Roi de Hoval , II. 494.

Anghien , Pays , VII. 28. Ville d'Anghien & ſa ſituation , 210. 242.

Anghirtu , lieu , VII. 584. 604. Lieu nommé Anghirtu-ſira-puritu-nor , VIII. 42.

Anghiumé , mot que les Negres employent dans leur priere , III. 436 & 438.

Anghive , arbriſſeau , & vertu de ſa racine , VIII. 614.

Angiture (Iles d') , IX. 389.

Angleterre , Royaume. voy. Anglois.

Angleterre (Nouvelle). Etabliſſement de la Nouvelle Angleterre , XIV. 523. Origine de cette Colonie Angloiſe , 524. Premiere entrepriſe. Noms donnés d'avance à divers lieux par le Prince Charles , *ibid.* Religionnaires de diverſes Sectes forment la nouvelle Colonie , 525. Autorité qu'ils s'attribuent , *ibid.* Premiere liaiſon des Anglois avec les Sauvages du Pays , 526. Carte de la Nouvelle Angleterre , 527. Comment les Anglois ſe rendent Maîtres du Pays. Deſcription de la Nouvelle Angleterre , *ibid. & ſuiv.* Deſcription de Boſton ſa Capitale, 530. Gouvernement de la Nouvelle Angleterre , 537. Loix de la Nouvelle Angleterre , 538. Indiens de la Nouvelle Angleterre 540. Force de tous ces Indiens , 541. Troubles inteſtins de la Nouvelle Angleterre , *ibid.* Hiſtoire des Sorciers du Pays , 542.

Anglois. Commencement de leur Commerce dans les Indes Orientales , I, *p. xj. de l'Introd.* Vingt ſept Vaiſſeaux Anglois conſentent à ſuivre le Roi de Portugal contre les Mores , *ibid.* à la note (c). Obſervations préliminaires ſur les premiers Voyages des Anglois , 214. Leur Commerce aux Canaries , 215. Premier Voyage en Barbarie. Leurs premiers Voyages en Guinée , *Ibid.* Compagnie Angloiſe pour le Commerce d'Afrique , 216. Tentatives & préparatifs pour le Voyage des Indes Orientales. Formation d'une Compagnie de Marchands Avanturiers Anglois pour le Voyage des Indes Orientales. Divers Particuliers le font par occaſion , *ibid.* Idée des Relations & Voyages des Anglois, 217. Ils arrivent à Benin , 221. Audience que le Roi leur donne. Ils ſont bien reçus de ce Prince. Ils ſe livrent à des excès d'intempérance. Maladies qui cauſent leur perte , *ibid.* Emportemens des Anglois contre Pinteado Portugais , qui meurt de chagrin , 222. Départ d'une Flotte Angloiſe pour la Guinée , 223. Obſervations que cette Flotte fait à Madere & aux Canaries , *ibid.* Courſe des Anglois , 224. Ils débarquent à Samma , 225. Ils arrivent au Château de Mina & autres lieux où ils vendent leurs Marchandiſes , *ibid.* Leur retour & obſervations ſur ce Voyage , 226. Profit qu'ils en retirent , *ibid.* Départ & vûes d'une Flotte Angloiſe , 229. Arrivée de cette Flotte à la Côte de Guinée , 230. Les Anglois achetent du Poivre des Negres , & ſe querellent avec eux , 232. Ils découvrent diverſes Nations & différentes Côtes, 233. Ils rencontrent différens Negres , & achetent d'eux de l'yvoire , *ibid.* Les Anglois cherchent la Ville de Dom Jean , 235. Ils font le commerce de l'or , *ibid.* Ils croyent arriver à la Ville de Dom Jean , 236. Roi Negre qu'ils viſitent , *ibid.* Détail du Commerce entre eux & les Negres , 237. Ils trompent les Negres. Richeſſes qu'ils recueillent en or , *ibid.* Ils arrivent enfin à la Ville de Dom Jean , 238. Leur Commerce , *ibid.* Les Portugais tâchent de les ſurprendre , 239. Les hoſtilités commencent entre ces deux Nations , *ibid.* Commerce avantageux aux Anglois , 240 *& ſuiv.* Ils trouvent beaucoup d'or , 242. Leur retour en Europe , *ibid.* Flotte Angloiſe qui rencontre deux Vaiſſeaux François , 243. Délibérations que les deux Flottes forment enſemble , 244. Civilités mutuelles , *ibid.* Leurs courſes , 245. Elles commencent leur Commerce. Elles arrivent à Mina. Difficultés pour le Commerce de l'or , *ibid.* Autres Difficultés pour les poids & meſures , 246. Leur Commerce à Samma , 247. Les Anglois & François bravent les Portugais. Continuation du Commerce. Combat entre les deux Nations réunies & les Portugais , *ibid.* Avantages que les Anglois tirent de la joie de certains Negres

pour acquerir de l'or, 249. Suite du combat contre les Portugais. Les François quittent les Anglois, *ibid.* Les Anglois députent vers le Roi Abaam, 250. Accueil que ce Prince Negre leur fait, *ibid.* La Flotte Angloiſe rencontre cinq Vaiſſeaux Portugais, 251. Elle tâche de les éviter. Elle retourne en Europe, *ibid.* Maladies dans l'Equipage Anglois, qui eſt attaqué par un Vaiſſeau François, 252. Une Flotte Angloiſe arrive à la Côte de Barbarie & enſuite à celles de Guinée, 254. Elle eſt maltraitée par un Vaiſſeau Portugais, 255. Elle prend un Vaiſſeau François, *ibid.* Maladies dans l'Equipage Anglois, 256. Les Anglois vont à la Ville de Dom Jean. Effroi qu'ils y cauſent, *ibid.* Ils vont à Cormantin, 257. Ils ſont effrayés par une Flotte Portugaiſe, *ibid.* Les Anglois manquent de vivres, 258. Ils brûlent la Ville de Samma. Erreur dans leur navigation. Dangers qu'ils courent à l'Ile de Saint Thomas, *ibid.* Ils relâchent dans l'Ile de Sal. Rafraîchiſſemens qu'ils y trouvent. Triſte état d'un Vaiſſeau Anglois, *ibid.* Ils abandonnent un de leur Vaiſſeau, 260. Incertitude des autres Vaiſſeaux. Les Anglois arrivent au Port dans un fâcheux état. Projet d'un Voyage manqué pour la Guinée. Aſſociés pour ce Voyage, *ibid. & ſuiv.* Raiſons qui font manquer ce Voyage, 261. Départ de deux Vaiſſeaux Anglois, 262. Ils contraignent un Bâtiment François. Rencontre qu'ils font des Portugais, *ibid.* Ils abordent à Equi Ville de Dom Jean, 263. Ils ſont maltraités par les Portugais. Divers accidens qu'ils eſſuyent, *ibid.* Autres diſgraces qui les obligent au retour, 264. Combat contre les Negres. Origine de leurs différends, *ibid.* Les Anglois ſe défendent avec courage contre les Negres, 265. Diſpoſition d'un Voyage en Guinée, *ibid.* Les Anglois prennent un Bâtiment François. Ils ſont livrés aux Portugais par les Negres, 273. Trois Vaiſſeaux Anglois perdent de vûe leur Amiral, 274. Ils cherchent à prendre Langue à Tenerife. Apparence d'amitié mal ſoutenue entre les Anglois & les Eſpagnols, *ibid.* Ils partent de Santa-Cruz aſſez mécontens des Eſpagnols, 275. Ils retrouvent leur Amiral. Erreur dans leur courſe. Ils abordent au Cap Verd. Leur défiance produit celle des Negres, 276. La guerre ſe déclare. Les Negres enlevent les ôtages Anglois & refuſent de les rendre, *ibid.* Un Vaiſſeau François rend ſervice aux Anglois, 277. Les Anglois ſe rendent au Cap Verd. Ils effrayent les Habitans de Buona-Viſta. *Ibid.* Ce qu'ils apperçoivent dans l'Ile de Santiago, 278. Ils prennent confiance aux Portugais, 279. Artifices employés pour les tromper. Ils ſont attaqués par les Portugais. Ils levent l'ancre, 280. Portugais plus humains qu'ils trouvent dans une autre Ile. Réſolutions qu'ils prennent, *ibid.* Ils ſe rendent aux Iles Açores, 281. Leur deſſein. Ils rencontrent deux Vaiſſeaux Portugais, *ibid.* Combat contre les Portugais, 282. Ils retournent en Angleterre, *ibid.* Un Vaiſſeau Anglois inſulte une Flotte Portugaiſe, 283. Leurs expéditions navales contre les Eſpagnols & les Portugais, 286. Motifs des Anglois pour continuer leurs Voyages, *ibid.* Priſe qu'ils font d'une petite Barque & du Gouverneur Portugais de l'Ile de Saint Michel, 288. Autre priſe de cinq Vaiſſeaux & du Gouverneur Eſpagnol des Détroits de Magellan, *ibid. & ſuiv.* Butin de ces Vaiſſeaux, 289. Témerité des Anglois dans une rencontre qui leur réuſſit mal, *ibid.* Une Flotte de trente Vaiſſeaux Anglois entre dans le Port de Cadix, 290. On s'y canonne. La Flotte Angloiſe ſouffre beaucoup, 291. Départ de deux Vaiſſeaux Anglois, 292. Cette Flotte jette l'ancre près le Cap *Tres Puntas*, 293. Elle arrive à Mina. Frayeur des Anglois. Pays qui leur eſt peu connu, *ibid.* Leur négligence dans ce Voyage, 294. Audience que le Roi de Benin leur donne & conditions du Commerce. Marchandiſes qu'ils reçoivent en échange de la leur, *ibid.* Ils ſont attaqués de maladies, 295. Extrêmité à laquelle ils ſont réduits. Leur triſte état en arrivant à Londres, *ibid.* Les Anglois répandent la frayeur dans l'Ile de Flores, 298. Ils cherchent les Caraques Portugaiſes. Ils attaquent pluſieurs Vaiſſeaux à Fyal. Jonctions de deux Bâtimens Anglois à la Flotte du Comte de Cumberland, *ibid.* Réſolution déſeſpérée de huit priſonniers Anglois, 299. Les Anglois entreprennent de forcer Fyal. Ils ſe ſaiſiſſent de cette Place, & la ſaccagent, *ibid.* Rançon qu'ils en exigent, 300. Plaiſante faveur qu'ils accordent à cette Ville. Priſonniers à qui ils rendent la liberté. Le mauvais tems les arrête à Fyal, *ibid.* Ils attaquent l'Ile Gracioſa, & ſont repouſſés, 301. Ils veulent recommencer l'attaque, & compoſent avec les Habitans. Jonction d'un autre Vaiſſeau Anglois, & nouvelles qu'il apporte, *ibid.* Les Anglois arrachent la vérité des Eſpagnols par la crainte, 302. Leur ruſe pour ſurprendre les Eſpagnols, *ibid.* Attaque qui leur réuſſit mal, 303. Beſoin d'eau qui porte les Soldats à la révolte, *ibid.* On les fait rentrer dans leur devoir, 304. A quoi le beſoin d'eau les réduit. Ils prennent trois Vaiſſeaux vers les Côtes d'Eſpagne, *ibid.* Cargaiſon d'un de ces Vaiſſeaux, 305. Extrêmité où les Anglois ſont réduits à leur retour, *ibid.* Détail de leur miſere, 306. Ils recueillent l'eau de la pluie. Tempête affreuſe comble de tant de maux. Ils arrivent en Irlande. *Ibid.* Un Capitaine Anglois périt ſur la Côte de Cornvall. 308. Une Flotte Angloiſe part pour les Iles Açores, 310. Elle y arrive. Rencontre qu'elle fait d'une puiſſante Flotte Eſpagnole, *ibid.* Combat ſans exemple, 311. Furieux déſeſpoir des Anglois, 312. Eſ-

pérances perdues pour les Anglois, 314. Départ d'une autre Flotte Angloiſe pour les Açores. Elle rencontre un Vaiſſeau nommé le Dragon d'or, *ibid.* L'Avarice diviſe les Anglois, 315. Diverſes expéditions des Anglois pour s'ouvrir l'entrée des Indes Orientales, 317. Remarques ſur les entrepriſes des Anglois, *ibid.* Avanture d'un Vaiſſeau Anglois & de ſon Equipage, 320. Anglois qui trompent leurs Femmes, 321. Bâtimens Anglois arrêtés en Eſpagne, 322. Accident tragique de huit Anglois. Cauſes de cet accident. Sort du coupable, *ibid.* Vaines menaces d'une Flotte Angloiſe, 323. Ils prennent un riche Vaiſſeau, 325. Ils attaquent avec perte les Eſpagnols, 326. Traitement que les Anglois vaincus reçoivent des Eſpagnols, 327. Leur premier Voyage aux Indes Orientales, 328. Leurs motifs pour ce Voyage. Etat de leur Flotte pour ce Voyage, *ibid.* Ils arrivent à Saldanna, 329. Rafraîchiſſemens qu'ils s'y procurent, *ibid.* Réſolution que les maladies leur font prendre, 330. Naufrage d'un Vaiſſeau de la Flotte, *ibid.* Un Officier Anglois tué par des Barbares à la vûe de leur Roi, 331. Douleur des Anglois. Ils croiſent aux environs de Zanzibar, *ibid.* Ils ſe lient avec le Roi de la Nation, 332. Ils délivrent une femme Portugaiſe, *ibid.* Ils remettent à la voile, 334. Leur deſſein. Ils arrivent au Cap de Comorin. Ils doublent ce Cap. *Ibid.* Mort d'un grand nombre d'Anglois, 335. Vaiſſeau qu'ils prennent aux Jéſuites, *ibid.* Ils en prennent auſſi un aux Portugais, 336. Rencontre d'un autre Vaiſſeau Portugais. Autre priſe d'un Vaiſſeau Portugais revenant de Malaca. Butin de ce Bâtiment, *ibid.* Ils vont à Junſaloom, 337. Ils s'en ſauvent difficilement. Ils reviennent aux Iles de Nicobar, & delà ſe rendent à Ceylan, *ibid.* Leurs eſpérances, 338. Ce qui les fait manquer. Embarras de quelques Matelots Anglois dans une Riviere, *ibid.* Les Anglois retournent vers l'Europe, 339. Ils paſſent aux Iles Maldives. Ils y profitent de la rançon d'un Commis. Grand nombre de Poiſſons qu'ils trouvent dans l'Ile de Madagaſcar ou Saint Laurent. Leur arrivée à Sainte Helene. *Ibid.* Places qu'ils ont pour le Commerce au long des Côtes d'Afrique, 344. *& ſuiv.* Ils vont à Porto d'Ally, 347. Ils ſont trahis par les Portugais, *ibid.* Convention avec le Portugal, 348. Intrigue embarraſſante pour les Anglois, *ibid.* Les Anglois demandent grace pour un Portugais, 349. Ils le gardent à bord, *ibid.* Ils vont au-devant de pluſieurs riches Caraques, 353. Ils rencontrent le *Madre de Dios*, 354. Priſe de cette Caraque, *ibid.* De quelle utilité elle eſt aux Anglois, 355. Combat entre les Anglois & les Eſpagnols, 356. Priſes des Anglois. Cargaiſon de ces priſes, *ibid. & ſuiv.* Dépouilles Eccléſiaſtiques, 357. Réflexion ſur l'état préſent des Anglois, 357. Priſe qu'ils font, 358. Informations qu'ils tirent des Priſonniers. Ils arrivent aux Açores. Ils découvrent la Caraque *Las cinque Llagas*, *ibid.* Premiere attaque qu'ils livrent à cette Caraque, 359. Seconde attaque. Difficultés du combat, *ibid.* Le feu prend à la Caraque, 360. Les Anglois rencontrent une autre Caraque, 361. Ils la manquent. Leur retour, *ibid.* Eclairciſſemens ſur le ſort des Anglois qui montent trois Vaiſſeaux, 361. *& ſuiv.* Vol que les Anglois font aux Portugais & maladies qu'ils en reçoivent, 362. Quatre Anglois, reſte de tout l'Equipage, entrent dans la Riviere d'Ulias. Cruelle friponnerie d'un Eſpagnol à leur égard, *ibid. & ſuiv.* Etat d'un de ces quatre Anglois dans une Ile déſerte, & comment il s'en tire, 363. Mauvaiſe opinion du Roi d'Achin pour les Anglois, 369. Nouvelles idées des Anglois, & leurs préparatifs, 380. Lettres Patentes accordées à une Compagnie Angloiſe pour les Indes Orientales, *Ibid.* Flotte de quatre Vaiſſeaux Anglois, 381. Projet de ſa navigation. Route de cette Flotte. Elle prend un Vaiſſeau Portugais, *ibid.* Maladies répandues dans la Flotte, 382. Elle arrive à la Baie de Saldanna, *Ibid.* Les Anglois ſe rafraîchiſſent, 383. Leurs précautions contre les Negres, *ibid.* Les Anglois entrent dans la Baie d'Antongile, 385. Leur Commerce avec les Negres. Ils conſtruiſent une Pinace, *ibid.* Accident fâcheux qui leur arrive, 386. Ils ſe rafraîchiſſent aux Iles Nicobar, 387. Plante fort ſinguliere qu'ils découvrent dans l'Ile de Sombrero, *ibid. & ſuiv.* Ils arrivent au Port d'Achin, 388. Ils ſont bien reçus du Roi. Difficultés d'une Lettre de la Cour d'Angleterre, *ibid.* Accueil fait aux Anglois par le Roi d'Achin, 389. Cérémonies de l'Audience, *ibid.* Seconde Audience, & ſes effets pour le Commerce, 390. Les Anglois rendent un fort mauvais office aux Portugais, 393. Ils partent d'Achin, 395. Ils s'arrêtent près de Malaca, 396. Ils prennent un Vaiſſeau, & retournent à Achin. Leur intelligence avec le Roi d'Achin contre les Portugais, *ibid.* Ils chantent des Pſeaumes au Roi d'Achin, 397. La Flotte Angloiſe part de Java pour retourner en Europe, 399. Tempête furieuſe que les Anglois eſſuyent. Autre orage & ſes effets. Déſeſpoir des gens de l'Equipage, *ibid.* Ils courent un nouveau danger en abordant à Sainte Helene, 401. Ils partent de Sainte Helene, 402. La Flotte arrive aux Dunes, *ibid.* Diſpoſition des Anglois par rapport au Commerce des Indes Orientales, 405. La Compagnie Angloiſe équipe une Flotte pour les Indes Orientales, 406. Cette Flotte arrive à Bantam. Elle fait voile aux Moluques, *ibid.* Les Anglois prennent part à la guerre entre les Hollandois & les Portugais, 407. Séparation de la Flotte Angloiſe, 409. Maladie des An-

glois, 410. Ils quittent Banda, 411. Deux Vaiſſ. de la Flotte retrouvés à Bantam. Ils partent de Bantam. La tempête les ſépare. Ils ſe retrouv. à la Baie de Saldanna, *ibid.* Naufrage d'un des Vaiſſ. de la Flotte, 412. Extrémité d'un autre Vaiſſeau de la Flotte. Elle ſe rétablit dans la Baie de Saldanna, d'où elle part pour Sainte Helene, & de-là elle retourne en Europe, *ibid.* & *ſuiv.* Querelle des Anglois avec les Javans, 418. Autres ſujets d'embarras pour les Anglois à Bantam, & malheur qu'ils partagent avec la Ville, 419. L'Amiral de Bantam les favoriſe, 420. Leur Comptoir s'acheve. Ils perdent ſur le poivre. Danger qui les menace, *ibid.* Un Seigneur Javan leur Protecteur à Bantam eſt appaiſé, 421. Un Eſclave leur cauſe de l'embarras. Ils ſe défient du Protecteur, 422. Inſultes que les Anglois reçoivent, *ibid.* Ils craignent les Lampons, & ſe muniſſent, 423. Impreſſion extraordinaire que la crainte leur cauſe. *Ibid.* Les Anglois fâchés d'être confondus avec les Hollandois, 424. Ce qu'ils font pour être diſtingués. Fête qu'ils célebrent à Bantam, *ibid.* Diſcours que les Anglois tiennent aux Javans, 425. Le Protecteur veut leur extorquer de l'argent, 426. Ils ſont forcés de ſatisfaire l'avarice du Protecteur, *ibid.* Accident funeſte cauſé par un Mulâtre de leur Flotte, 427. Déteſtable entrepriſe contre les Anglois, 428 & *ſuiv.* Moyens qu'un Javan employe pour ſe venger des Anglois, 430. Ils ſe juſtifient devant le Roi de Bantam, 431. Plaiſante avanture qui leur arrive, *ibid.* Ils élargiſſent leur terrain à Bantam, 432. Une Dame Javane prend parti pour les Anglois, 433. Leur Maiſon eſt brûlée. *Ibid.* Bonne conduite des Anglois, 435. Ils apprennent la mort de leur Reine, *ibid.* Une Flotte Angloiſe arrive à Bantam, 436. Son triſte état. Conſeil tenu entre les Anglois, *ibid.* Les Anglois accablés de Maladies, 437. Départ de deux Vaiſſeaux Anglois, *ibid.* Semence de diviſion entre les Anglois & les Hollandois, 438. Diſpute entre ces deux Nations pour le rang à la cérémonie de la Circonciſion du Roi de Bantam, 380. Inégalité des Anglois & des Hollandois, 441. Jalouſie des Hollandois contre les Anglois, 443. Effet de ces jalouſies. Autres ſanglans démêlés entre ces deux Nations, *ibid.* Menaces encore plus terribles, 444. Stratagême de quelques Matelots Anglois. Accord entre les deux Nations, *ibid.* Vol fait aux Anglois, 445. La Flotte Angloiſe part de Bantam, 446. Flotte Angloiſe indépendante de la Compagnie des Indes, 448. Départ de cette Flotte, *ibid.* Tempête qui ſépare les deux Vaiſſeaux qui compoſent cette Flotte, 450. Les Anglois rencontrent trois Barques Portugaiſes, 451. Ils en arrêtent une & joignent les deux autres, *ibid.* Les Vaiſſeaux ſe retrouvent, 452. Ils arrivent a Priaman, *ibid.* Les Portugais implorent leur ſecours, 453. Ils délivrent trois Dames Portugaiſes, 454. Les Anglois prennent un Vaiſſeau Guzarate, 455. Ils arrivent à Bantam, *ibid.* La Flotte Angloiſe part de Bantam & ſe ſaiſit de trois Pares, 456. Hardieſſe de quinze Anglois, *ibid.* La Flotte prend des Pirates Japonois, 457. Les Anglois prennent un Vaiſſeau Chinois, & payent ſes Marchandiſes, 459. Les deux Vaiſſeaux Anglois enlevés de deſſus leurs ancres par une tempête 460. Reſſentimens des Anglois contre les Hollandois, 461. Une Flotte de trois Vaiſſeaux Anglois part pour Bantam & Banda, 462. Diſgraces de cette Flotte. Elle gagne Sierra Leona, *ibid.* On lie Commerce avec les Negres, 463. Les Anglois relâchent à Sierra Leona, 465. Ils remettent à la voile, *ibid.* Malheur qu'ils eſſuyent, 466. Erreur cauſée par les courans, *ibid.* Commerce des Anglois avec les Sauvages de la Baie de Saint Auguſtin, 467. Embarras que les courans cauſent a la Flotte, 468. La Flotte ſe remet en Mer, 470. Son arrivée à Priaman, 471. Diſpoſition d'un Commerce avantageux, 472. On offre aux Anglois de les rendre maîtres de Priaman, *ibid.* Danger de la Flotte entre Sumatra & Java, 474. Elle arrive à Bantam. Déplorable état du Comptoir Anglois de cette Ville, *ibid.* Déſordre des Anglois du Comptoir, 475. Réconciliation des Anglois & des Hollandois à Bantam, 476. Conſpiration des Javans pour brûler les Flottes Angloiſes, *ibid.* Perte que les Portugaiſ font eſſuyer aux Anglois, 478. Deux Vaiſſeaux Anglois ſe ſéparent. Un part pour Banda. Il mouille devant Jacatra, *ibid.* Les Anglois relâchent à l'Ile de Deſolam, 481. Ils tuent un Buſle qui leur cauſe de l'embarras, *ibid.* Ils mettent à terre onze Indiens des Iles Noſſaſeres, 482. Careſſes qu'ils reçoivent des Habitans, *ibid.* Ils relâchent à l'Ile de Button, 483. Ils laiſſent le Roi de cette Ile content de leurs échanges, *ibid.* Ils arrivent à Banda, 484. Démêlés des Anglois avec les Hollandois, 487. On offre aux Anglois de les rendre maîtres de Banda, 488. Les Hollandois continuent de maltraiter les Anglois, 490. Un Amiral Hollandois abuſe de ſa puiſſance pour chagriner les Anglois, 493. Ils ſont aſſujettis à la viſite des Hollandois, *ibid.* Leur regret de s'y ſoumettre, 494. Les Hollandois accuſent les Anglois de les trahir, *ibid.* Ordre de la Flotte Hollandoiſe qui leur eſt ſignifié, 495. Réponſe qu'ils y font, 496. Ils veulent partir librement, 497. Ils prennent part à des réjouiſſances, *ibid.* Les Anglois relâchent à Jacatra, 500. Ils y trouvent des Vaiſſeaux Hollandois, *ibid.* Ils arrivent à Bantam, 501. Heureuſes nouvelles qu'ils y apprennent, *ibid.* Querelle ſanglante entre eux & les Hollandois, 502. Regret de quelques Anglois à quitter Bantam. Retour de la Flotte en Europe, *ibid.* Elle relâche à la Baie

de Saldanna, 503. Continuation de ſa route, 504. Elle arrive aux Dunes, 505. Un Vaiſſeau Anglois s'approche d'une Riviere à la Baie de Saint Auguſtin, 507. Danger dont les Anglois ſe ſauvent à peine, *ibid.* Ils arrivent à Bantam, 509. Etat du Comptoir Anglois à Bantam, *ibid.* On leur refuſe la permiſſion du Commerce aux Moluques, 510. Les Inſulaires de l'Ile de Bangaye careſſent les Anglois, 511. Le Roi de Button leur demande la liberté de les voir à bord, *ibid.* Ce Prince les engage à ſe rendre dans ſa Capitale, 512. Le Contre-Maître Anglois s'y rend le premier. Horrible ſpectacle dont il eſt frappé, *ibid.* Le Roi de Button dîne ſur le Vaiſſeau Anglois, 514. Les Anglois tirent peu de fruit des careſſes de cette Cour, *ibid.* Situation des Anglois par rapport au Commerce des Indes Orientales, 515. Projet de la Compagnie Angloiſe, 516. A quoi cette Compagnie eſt forcée de ſe borner, *ibid.* Les Anglois reçus au Port de l'Ile de Canarie, 517. Préſens mutuels entr'eux & les Eſpagnols, *ibid.* Comment ils ſe garantiſſent du Scorbut, 518. Leur gaieté dans la Baie de Saldanna, *ibid.* Ils équipent une Pinace, 519. La Flotte Angloiſe ſe remet en Mer. Elle eſt ſéparée par un Orage, *ibid.* Danger que les Anglois évitent, 521. Ils arrivent à Pemba ou Pamba. Allarme qu'on leur donne. Ils ſont interrogés par deux Cavaliers Mores, *ibid.* Ils échappent d'un premier danger, 523. Ils ſuccombent enfin à la trahiſon, & pluſieurs ſont tués & d'autres bleſſés, 524. Ils enterrent leurs morts & ſe retirent. Leur Vaiſſeau donne ſur les Basfonds de Mélinde, *ibid.* Ce Vaiſſeau ſe ſaiſit de trois Bâtimens Mores, 525. Carnage qu'ils font de ces derniers, *ibid.* Ils entreprennent de lier Commerce avec les Habitans de la Côte de Mélucidey, 526. On convient de quelques conditions, 527. Proviſions apportées au Vaiſſeau Anglois. Crime infâme découvert ſur ce Vaiſſeau, *ibid.* Tout l'Equipage demande qu'il ſoit puni, 528. Les Anglois ſe rendent à Aden avec un Vaiſſ. Guzarate. *ibid.* Ils ſont trahis par les Guzarates 529. Deux Angl. retenus pour leur Amiral, *ibid.* Les Angl. entrent dans Mocka, 530. Ils en partent, 531. Accid. tragique arrivé par pluſ. Angl. Les coupables ſont punis. Les Angl. relâchent à Socotra. Raiſon qui leur fait quitter la rade de Sajah, *ibid.* Ils mouillent dans une Baie où ils ſont bien reçus des Hommes & maltraités des Femmes, 532. Ils relâchent à Moa, *ibid.* Ils gagnent terre dans leurs Barques, 533. Ils ſont reçus à Gandevi, *ibid.* Séparation de deux de leurs Vaiſſeaux; l'un aborde à Saint Laurent, à Comore & à Pamba, 534. Les Anglois expoſés à la perfidie des Mores, 535. Ils perdent quelques Hommes. Priſe de deux Barques Mores. Révolte & châtiment de ceux qui les montent, *ibid.* Peine des Anglois à ſurmonter les vents, 536. Suite de leur navigation. Ils ſont maltraités à Aden, *ibid.* Les Anglois refuſent un Pilote pour leur ſûreté, 537. Ils font naufrage, *ibid.* Ils arrivent à Gandevi, & ſont reçus humainement, 538. Ils ſe rendent par terre à Surate, *ibid.* Un Vaiſſeau Anglois ſéparé de ſon Amiral, perd ſon mât, 540 Ceux qui montent ce Vaiſſeau ſont forcés de retourner à Madagaſcar, 541. Les Anglois trahis par les Negres perdent leur Capitaine. Leur Vaiſſeau eſt attaqué. Mort ſubite de ſept Anglois, *ibid.* Nouvelle attaque des Negres, l'Artillerie Angloiſe les met en fuite, 542. Les Anglois jettés ſur la Côte d'Arabie, *ibid.* Retour du Vaiſſeau Anglois en Europe, 543. Lumiere qu'on a ſur l'infortune de ce Vaiſſeau, *ibid.* Triſtes reſtes de ce Bâtiment, 544. Départ d'un Vaiſſeau Anglois pour Java & Banda, 545. Ils rencontrent la Flotte du Roi de Button, 546. Viſite qu'ils reçoivent de ce Prince, *ibid.* Priere que ce Monarque leur fait, 547. Leur réponſe. Ils arrivent dans l'Ile de Bangaie. *ibid.* Les Angl. trompés par les courans, 548. Ils ſont bien reçus des Inſulaires de Banda, *ibid.* Leurs préparatifs pour ſe défendre contre les Hollandois, 549. Regret des Habitans de Lantor de ce que les Anglois abandonnent leur Côte, 552. Ils ſe rendent dans l'Ile de Seran, 553. Ils commencent leur cargaiſon à Puloway. Perte qui les afflige beaucoup, *ibid.* Extrême embarras des Anglois, 554. Ils ſont expoſés à diverſes perfidies. Secours qu'on leur procure. Ils tâchent de ſe concilier les Indiens, *ibid.* Ils reviennent à Seran où ils trouvent d'autres Anglois en danger, 556. Peu de ſecours qu'ils trouvent dans les Indiens, 557. Défiance que les Inſulaires conçoivent d'eux, 558. Les Indiens forment le deſſein de les arrêter & de les piller, *ibid.* Remarque ſur le deſſein des Anglois, 559. Ils achevent avantageuſement leur cargaiſon, *ibid.* Le Vaiſſeau Anglois & ſa ſuite quittent les Iles de Banda, 560. Ils arrivent à Bantam. Triſte état du Comptoir Anglois à Bantam, *ibid.* Heureuſe fin de ce Voyage, 563. Une Flotte Angloiſe relâche au Cap Verd & s'y fournit de Mâts. II. 2. Différend entre les Anglois & Hollandois pour quelques vols, 3. Ils arrivent à la Baie de Saldanna; ce qu'on y trouve, *ibid.* La Flotte Angloiſe ſe rend à Aden, 5. Les Anglois laiſſent un Vaiſſeau à Mocka, 6. Un de leurs Vaiſſeaux échoue, *ibid.* Ils ſont attaqués par les Turcs, 8. Perte qu'ils font & traitement qu'ils eſſuient, *ibid.* Réponſe qu'ils font à une Lettre de leur Amiral priſonnier par les Turcs, 10. Leur embarras dans la Rade, 11. Hardieſſe d'un Matelot Anglois. Route des Anglois, 13. Ils arrivent à Zenan. Comment ils y ſont reçus, *ibid.* Les Anglois rentrent en Priſon, 14. Faveurs qu'ils reçoivent d'un Kiahia, *ibid.* Eſpérances

rances qu'on leur donne, & ſecours qu'ils reçoivent de pluſieurs amis, 15. Les Priſonn. Angl. d'Aden ſont envoyés à Zenan, 16. Promeſſes que leur fait le Bacha, *ibid.* Les Anglois ſont élargis, 17. Ils obtiennent la liberté de retourn. à Mocka, *ibid.* Retour des Angl. à Mocka, 18. Un jeune Anglois forcé de ſe faire Mahom. 19. Les Anglois arrivent à Mocka, 20. Serment d'un Aga Turc en leur faveur, *ibid.* Une partie des Anglois renvoyée à bord, 21. Ils ſe retirent à Aſſab avec leurs trois Vaiſſeaux, *Ibid.* Pluſieurs Anglois avec leur Amiral échappent aux Turcs, 24. La Flotte Angloiſe ſe rend dominante dans le Port de Mocka, 25. Hauteur avec laquelle les Anglois ſe conduiſent, *ibid.* Le reſte des Priſonniers Anglois eſt renvoyé à l'Amiral, 26. Les Anglois demandent ſatisfaction aux Turcs, 27. Menaces des Anglois portées à l'Aga, 28. Maladie dangereuſe parmi eux, 30. Concluſion de leur différend avec les Turcs. Ils quittent la Rade de Mocka. Leur projet pour ſe venger des Turcs, *ibid.* Ils abandonnent leur entrepriſe, 31. Ils repaſſent les Détroits. Leur Flotte entre dans la Rade de Delliſcha. *Ibid.* Elle ſe rend à celle de Surate, où elle trouve une nombreuſe Flotte Portugaiſe, 32. On conſeille aux Anglois de ſe rendre à Gogo, 33. Ce qui les arrête, *ibid.* Ils ſont attaqués par les Portugais & s'échappent heureuſement, 34. Un Gouverneur de Cambaye paſſe la nuit ſur la Flotte Angloiſe, 35. Careſſes qu'il y reçoit & ſon avidité, 36. Les Anglois ſont mal récompenſés, *ibid.* Le nouveau Gouverneur de Surate viſite la Flotte Angloiſe, 37. Il y eſt gardé & enſuite relâché, 38. La fermeté plus utile aux Anglois que la politeſſe, *ibid.* Ils arrivent à Dabul, & y ſont bien reçus, 40. Ils y font peu de Commerce. Raiſon qui les détermine à retourner dans la Mer Rouge, *ibid.* Ils prennent un Bâtiment Portugais, & s'accommodent de ſes proviſions, 41. Informations qu'ils ont de l'arrivée d'une nouvelle Flotte Angloiſe dans la Mer rouge, *ibid.* Etrange traité entre deux Chefs Anglois pour piller le bien d'autrui, 43. Grand nombre de Vaiſſeaux Indiens dont ils ſe ſaiſiſſent, *ibid.* Départ des Anglois, 48. Ils rencontrent un Vaiſſeau de leur Nation, *ibid.* Secours qu'ils lui accordent, 49. Ils laiſſent ce Vaiſſeau dans la Baie de Saint Auguſtin, & leur Flotte leve l'ancre, *ibid.* Ils arrivent aux Iles de Quériba; danger qu'ils y courent, 50. Ils abordent à l'Ile de Sokotra, *ibid.* Les Anglois jettent l'ancre à Tamarin, 51. Viſite qu'ils font au Roi; informations qu'ils en reçoivent. Ce Prince ſe laſſe de leur ſéjour, *ibid.* Leur route juſqu'au Port d'Aden, 52. Ils arrivent dans la rade d'Aden, 53. Accueil qu'ils reçoivent des Turcs, 54. Ils conſentent à laiſſer un de leurs Vaiſſeaux dans la Rade d'Aden, 55. Trois Marchands Anglois arrêtés par l'Emir Turc, *ibid.* Adreſſe de l'Emir pour les tromper, 56. Les Anglois commencent à donner dans le piége des Turcs, 57. Ils ſont trahis & perdent vingt hommes arrêtés par les Turcs, *ibid.* Confiance imprudente des Anglois, 59. Les trois Vaiſſeaux Anglois ſouffrent beaucoup d'une tempête, 60. Ils ſe rejoignent dans la Rade de Mocka, 61. Ils ſe rendent à la Baie d'Aſſab, *ibid.* Leur Flotte ne peut gagner les Détroits, 62. Il lui vient une lettre de l'Amiral. Elle reçoit d'heureuſes informations, *ibid.* Convention qui termine leurs différends avec les Turcs, 65. La Flotte Angloiſe met à la voile vers l'Ile de Camatan, *ibid.* Ils reviennent dans la Rade de Mocka, 66. Ils y laiſſent des avis pour les Capitaines Anglois. Leur Flotte prend vers Surate, *ibid.* Elle entre dans la Rade de Surate, 67. Elle y trouve une Armée Portugaiſe. Maladies qui affligent les Anglois Ils s'efforcent inutilement de paſſer la Barre de Surate, *ibid.* La Flotte Angloiſe cherche à s'approcher de la terre, 68. Petit combat où les Anglois ſe ſaiſiſſent d'une Frégate, *ibid. & ſuiv.* Entrepriſe des Anglois pour ſe procurer des vivres, 69. Ils ſont interrompus par les Portugais. Avis qu'ils reçoivent de l'arrivée de Sharpey, *Ibid.* Ils ſont attaqués de nouveau par les Portugais, 70. Conférence que le Gouverneur de Surate leur accorde, *ibid.* Ils feignent de partir pour tromper les Portugais, 71. Reproches qu'ils font au Commandant Portugais. Ils reviennent à Soually. Autre Rade qu'ils découvrent, *ibid.* Les Anglois reçoivent pluſieurs inſultes des Indiens, 74. Ils ſe flattent en vain d'obtenir un Comptoir à Surate, 76. Déſerteurs Anglois débauchés par Pierre Roſemary Portugais, *ibid.* Cauſe des obſtacles que les Anglois trouvent à Surate, 77. Ils ſe payent par leurs mains & quittent Surate. Leur route juſqu'à Dabul, *ibid.* Ils ſe ſaiſiſſent de deux Bâtimens Portugais, 79. Le Capitaine Anglois ne peut empêcher le pillage. Il reſtitue aux Portugais ce qu'on leur a pris. Le déſordre augmente & l'Amiral y remédie, *ibid.* Délibération des Angl. 80. Motifs qui les déterminent à retourner dans la Mer rouge, *ibid.* Un de leurs Vaiſſeaux eſt envoyé à Sokotra, 81. Les autres relâchent ſur la Côte de l'Arabie heureuſe, *ibid.* Le Vaiſſeau envoyé à Sokotra apporte des informations à l'Amiral, 82. Divers Bâtimens arrêtés par les Anglois. 83. Ils rentrent dans la Rade de Mocka, 86. Accommodement entre eux & les Indiens, 87. Les deux Flottes Angloiſes ſortent de la Mer rouge. Elles prennent leur courſe vers l'Inde, *ibid.* Ils arrivent à Tekou & y retrouvent un de leurs Vaiſſeaux. Ils arrivent à Pulo, ou Ile Panian, 89. Réflexion ſur les premiers Navigateurs Anglois, 92. Ils prennent une Barque de Saint Thomé, 93. Ils arrivent à Paleakate qu'ils quittent auſſ.

si-tôt, *ibid.* Ils ſont invités au Commerce à Petapoli, 94. Danger d'un Vaiſſeau Anglois, 96. Ils deſcendent à Paleakate, & n'obtiennent rien du Gouvernement, 99. Ils ſe rendent à Petapoli, 100. Suites que la mort d'un Roi Indien a pour eux. Ils deſcendent à Bantam, & profitent du mécontentement des Hollandois. Ils vont à Patane, où ils apprennent les uſages du Pays. Audience que la Reine de Patane leur donne, *ibid.* Ils bâtiſſent un Magaſin à Patane, 101. Ce Magaſin leur coûte cher. Malheurs qu'ils eſſuient. Leur Vaiſſeau nommé le Globe part pour Siam, *ibid.* La Reine de Patane favoriſe les Anglois, 104. Elle leur procure des amuſemens, 105. Triſtes avis qu'ils reçoivent de Queda. Heureuſes nouvelles qu'ils reçoivent de Siam, *ibid.* Les Anglois & les Hollandois délivrent Patane, 107. Leur départ de Patane, 108. Route du Vaiſſeau Anglois, *ibid.* Avantage pour les Anglois, 110. Divers Princes invitent les Anglois au Commerce, *ibid.* Séparation de pluſieurs Vaiſſeaux Anglois, 113. Cinq Anglois échappés d'un carnage ſe retirent à Siam, 114. Les Anglois arrivent dans l'Ile de Ceylan, 116. Ils conferent avec un Inſulaire, 117. Ils ſe ſauvent heureuſement d'une trahiſon des Portugais. Secours qu'ils accordent à des malheureux, *ibid.* Belle Riviere où ils font de l'eau, 118. Les Anglois & Hollandois attaqués par les Portugais prennent la fuite, 120, *& ſuiv.* Route d'une Flotte Angloiſe commandée par John Saris, 122. Erreur ſurprenante des Matelots Anglois, 123. Cette Flotte mouille entre Sofala & Mozambique, *ibid.* Autres erreurs de lieux, 126. La Flotte Angloiſe part de Sokotra pour la Mer rouge, 128. Abondance de vivres qu'elle trouve au Mont Félix. Courant qui la porte contre ſon attente, *ibid.* Elle paſſe les Détroits, 129. Elle jette l'ancre dans la Rade de Mocka. On vient la reconnoître, *ibid.* Députation des Anglois à un Aga Turc, 130. Otages Turcs envoyés ſur la Flotte Angloiſe, 131. Cérémonies de l'Audience que l'Aga Turc donne aux Anglois. Paſſeport du Grand Seigneur des Turcs, *ibid. & ſuiv.* Feſtin que l'Aga Turc donne aux Anglois, 133. Faux avis des Turcs aux Anglois, 134. Ils ſont exhortés à la défiance, 135. Proportions des poids Anglois à ceux de Mocka, 136. Réponſe des Anglois aux plaintes des Turcs, 139. Viſite comique qu'ils reçoivent d'un Prince Abyſſin, *ibid.* Leur accommodement avec les Turcs, 140. Ils commencent le Commerce, 144. Ils arrivent devant Nangazaqui, 152. Ils ſe rendent à Firando, 153. Viſite que le Roi de Firando leur fait ſur leur bord. Ils lui donnent un Feſtin & un Concert. Empreſſement des Japonois pour voir le Vaiſſeau Anglois, *ibid.* Les Anglois entrent dans le Port, 154. Redoublement de viſite. Ils n'oſent avertir des Femmes Japonoiſes de leur erreur, *ibid.* Feſtin que le Roi de Firando leur donne, 155. Reglement de leur Commerce au Japon, 163. Refus d'un article, *ibid.* Les Anglois inſultés en retournant à Firando, 168. Querelles entre les Anglois, 169. Déſertion de ſept Anglois. Ils s'accordent bien avec les Japonois, *ibid.* Dettes des Anglois payées, 170. Derniers adieux des Facteurs Anglois qui reſtent au Japon pour le Commerce, 171. Le Vaiſſeau Anglois quitte le Japon. Sa route depuis Firando juſqu'à Bantam, *ibid.* Il approche de China-Bata, 172. Dangers que les Anglois évitent, 173. Ils relâchent à Bantam, *ibid.* Ils tuent un Seigneur de Bantam, 176. Ils ſont accuſés de violence, *ibid. & ſuiv.* Ils ſe juſtifient, 177. Plaintes des Chinois de Bantam contre eux, *ibid.* Diſgraces du Vaiſſeau l'Hector Anglois, 182. Vols des Matelots Anglois, 191 *& ſuiv.* corruption & déſordre des Matelots Anglois, 193. Brutalité furieuſe de l'un d'eux, *ibid.* Autres excès des Matelots Anglois, 194. Ils ſont contenus par l'autorité du Roi de Firando, *ibid.* Oppoſition à l'enterrement d'un Anglois, 195. Déſertion de ſept Anglois, *ibid.* Convention pour ces Déſerteurs, 196. Politeſſes forcées des Anglois, 197. Autres politeſſes dont ils ne peuvent ſe diſpenſer. Adreſſe des Japonois pour tirer d'eux des préſens, *ibid.* Perfidie des Déſerteurs Anglois, 198. Continuation de l'affaire de ces Déſerteurs, 199. Préſens des Anglois à l'occaſion d'une Fête de Religion, 200. Suite de l'affaire des Déſerteurs Anglois, 201. Différend des Anglois avec des Marchands de Meaco, 202. Eſpérance d'union entre les Compagnies de Hollande & d'Angleterre, 205. Raiſons qui font eſpérer le Commerce de la Chine aux Anglois, 206. Bornes des Anglois au Japon, *ibid.* Têtes des Anglois miſes à prix par un Amiral Hollandois, 209. Ils prennent l'Ile de Lancerota, 246. *& ſuiv.* Trois voyages des Anglois au Pic de Ténérife, 249, *& ſuiv.* Ils reſſentent des foibleſſes & tranchées en montant à ce Pic, 253. Souliers dont ils ſe ſervent pour marcher dans le ſable, *ibid.* Détail de la route qu'ils tiennent pour monter au Pic de Ténérife, 256. Remarques qu'ils y font, *ibid. & ſuiv.* Délicieuſe ſituation de douze Anglois, 271. Embarras des Anglois à l'occaſion de quelques-uns de leurs Matelots convertis par des Jéſuites, 274. Ils arrêtent deux Prêtres par repréſailles, *ibid. & ſuiv.* Ils ſont obligés de les rendre, 275. Leur vengeance, *ibid.* Une de leurs Flottes ſe rend à la Rade Angloiſe, 322. Dangers qu'ils courent près du Port de Villa de Praya, 323. Ils achetent des Anes aux Iles du Cap Verd, 357. Rade Angloiſe, 367. Qualités de cette Rade, 372. *& ſuiv.* Les Anglois aimés des Inſulaires de Bona-Viſta, 368. Commerce qu'ils font de ſel, 372. Plu-

fieurs Anglois empoiſonnés, 387, Différends entre un Général François & le Damel de Kayor à l'occaſion des Anglois, 480. Les Anglois ſe retirent, *ibid.* Ils s'inſinuent dans les Etats du Damel, 483. Ils ſont cruellement dupés par ce Prince, *ibid.* Guerre entre la France & l'Angleterre, 484, *& ſuiv.* Ile du Sénégal que les François nomment l'Ile aux Anglois, 489. Tentative des Anglois, 533. Ignorance des Anglois ſur l'origine de leurs propres Etabliſſemens, 535. Leur ſucceſſion ſur la Riviere de Gambra, *ibid. & ſuiv.* Ils bâtiſſent Jamesfort, 536. Le Commerce de la Gambra leur eſt reſtitué, *ibid. & ſuiv.* Imprudence de la Compagnie Angloiſe, 537. Le Directeur de cette Compagnie y met le comble. Il s'apperçoit de ſa faute, *ibid & ſuiv.* Projet d'un Concordat avec les François, 538. Difficultés de la part des Anglois, 541. La Compagnie Angloiſe nomme un nouveau Gouverneur à Jamesfort. Eſpérances d'accommodement, *ibid.* Raiſons qui font manquer ces eſpérances, 542. Un Vaiſſeau Anglois ſe préſente devant Gorée. Artifices des Officiers. Ils ſe retirent, *ibid.* Neutralité propoſée par la Compagnie Angloiſe, 543. Articles dreſſés, *ibid.* Abeilles qui ſe trouvent établies ſur un Vaiſſeau Anglois, 553. Anglois marié à une riche Negreſſe, 573. Ancien Fort des Anglois, 591. Fort Anglois dans la Gambra, 592. Pluſieurs Négocians Anglois périſſent par la trahiſon des Inſulaires de Buſſi, 594. Les François préférés aux Anglois dans le Commerce, 604. Anglois ou leurs Agens s'approchent des Etabliſſemens François, 635. Avantage que les François peuvent tirer au préjudice des Anglois, 651. Leur premier Commerce ſur les Côtes d'Afrique par des Avanturiers, III. m Pertes des Anglois, 2. Autres pertes, *ibid.* Le Parlement accorde pour treize ans à une Compagnie la liberté du Commerce, 3. Réſolution de la Chambre des Communes, 4. Seul Fort de la Compagnie Angloiſe, 7. Salut que les Anglois rendent à un Roi Negre, 8. Entrepriſe des Anglois pour remonter la Gambra, 12. *& ſuiv.* Cette entrepriſe manque par de foibles raiſons, 13. Etabliſſemens des Anglois ſur la Gambra, & ordre de leurs Comptoirs, 18. *& ſuiv.* L'Ile de James retourne aux Anglois par le Traité de Riſwick, 23. Les Corſaires Anglois pillent jamesfort, *ibid.* Motifs qui conduiſent les Marchands Anglois à la Gambra. 26. Nouvelle entrepriſe des Marchands de Londres, 27. Le ſel manque aux Anglois, 33. Leur retour à Barrakonda, 34. Ils vont à Batto. Ils ſe rendent à Setiko, *ibid.* Cérémonies pour mettre les Anglois en poſſeſſion d'un Pays, 43. Utilité qu'ils en tirent. Ils repaſſent à Batto, *ibid.* Réſolution d'un Conſul Anglois, 55. Accommodement des Anglois avec le Roi de Tomani, 61. Ils ont peine à diſtinguer le lieu de la Ville de Barrakonda, 64. Les cris des Bêtes ſauvages les empêchent de prendre le repos, *ibid.* Les Anglois trouvent quantité de Tourterelles d'eau, 68. Corps d'un Anglois dévoré par les Loups, 78. Un Capitaine Anglois arrêté par les Negres, 79. Extravagance d'un Anglois. Danger où le Gouverneur Anglois de Jamesfort ſe jette imprudemment, *ibid.* Quelques Anglois aſſaſſinés par les Negres, 80. Les Anglois ſaluent honorablement un Général François, *ibid.* Réſolution des Facteurs Anglois après le départ du Roi de Barſalli, 85. *& ſuiv.* Uſage dont un Gouverneur Anglois eſt la dupe, 89. Vengeance de ce Gouverneur, *ibid. & ſuiv.* Un Capitaine Anglois haï des Negres, 97. Mort extraordinaire de deux Facteurs Anglois, 99. Triſte état d'un Vaiſſeau Anglois, & ſes Officiers arrêtés par les Negres, 101. Querelle ſinguliere d'un Capitaine Anglois avec les Negres, 102. Choix des Facteurs, 119. Leurs fautes demeurent ſans punition, *ibid.* Combien les Anglois ſouhaitent d'établir un Commerce de Gomme ſur la Gambra, 123. Ils découvrent des arbres à Gomme, *ibid.* Motifs qui leur font ſouhaiter le Commerce des Gommes, 124. Tranſaction entre les Anglois & les François, 125. Ils prennent un Fort, 134. Comment ils ſont [illegible]us du Roi de Kaſſan, 159. *& ſuiv.* Ils ſont querellés par les peres & meres Marbuts, 217. Anglois de l'Ile de Benſe, 225. Ils ſe forment des Etabliſſemens au Royaume de Bulom, 227. Leur Comptoir ſur la Riviere de Sierra Leona, 229. Ils jettent l'ancre devant Tombey, 231. Etabliſſement des Anglois dans l'Ile de Benſe, 232. Diverſes fortunes de leurs Forts, *ibid. & ſuiv.* Traités favorablement par le Roi de Bulm, 233. Vie de quelques Marchands Anglois, 239. Etabliſſement des Anglois dans une Ile de la Riviere de Sierra Leona, 339. Les Anglois rencontrent un Armateur François qui les maltraite fort, 357. Pêche abondante qu'ils font, 362. Querelle entre eux & les Negres pour un vol ſuppoſé, *ibid.* Triſte état de deux Vaiſſeaux Anglois, 367. Arrivée d'un Pacquebot Anglois, 372. Vûe du Château Anglois d'Anamabo, 375. Fort & Comptoir Anglois d'Anamabo. Petit Comptoir à Aniſchen, *ibid.* Chaſſe de deux Anglois, 377. Comptoir Anglois, & ſa ſituation, 380. Incommodités de ce Comptoir, 381. Réception des Facteurs Anglois au Palais de Juida, 382. Feſtin que le Roi leur donne, 383. Bonne chere des Anglois, 384. Maladies qui ſuccedent, *ibid.* Les Anglois perdent pluſieurs Eſclaves, 385. Ils profitent du calme de la Mer, 392. Précautions des Capitaines Anglois pour les Canots, 393. Leur marché avec les Rameurs de la Côte d'or, 394. Iles Angloiſes ſous le vent, 398. Les Anglois prennent les François pour des Pirates, 405. Ils rendent viſite au

Seigneur Joſeph, 448. Avantage qu'ils tirent de leurs railleries, 450. Leur route, 451. Querelle des Anglois avec un Kabaschir, 452. Leur réconciliation avec ce Kabaschir, *ibid.* Cap Corſe, principal Fort des Anglois en Guinée 454. Déſordre du Comptoir Anglois au Cap Corſe, 455. Les Anglois arrivent à l'Ile de S. Thomas, où la plûpart périſſent, 458. Service que deux Vaiſſeaux Anglois rendent au Capitaine Rowry, 459. Ils continuent l'exercice de leur Commiſſion. Un Bâtiment Anglois parcourt toute une Côte. Changement qu'il trouve au Cap Apollonia. *Ibid.* Les deux Vaiſſeaux Anglois quittent le Cap Corſe, 462. Un Matelot Anglois ſe coupe la gorge, *ibid.* Viſite que les Anglois reçoivent du Prince Jacobus, 463. Un des Vaiſſeaux eſt ſéparé de l'autre. Il arrive au Breſil, & le retrouve à la Jamaïque, 464. Route des Anglois vers le Nord, *ibid.* Retour des deux Vaiſſeaux en Angleterre, 465. Friponnerie des Negres à l'égard des Anglois, 472, *& ſuiv.* Divers Comptoirs des Anglois ſur la Gambra, 481. On ignore quand ils ſe ſont établis dans l'Ile de Benſe où eſt leur principal Comptoir, 482. Priſe de leur Comptoir par des Pirates, 483. Conſeil que tiennent les Anglois, 487. Ordre mis à leurs affaires, *ibid.* Ils députent au Roi de Scherbro, 489. Articles qu'ils lui font propoſer, *ibid.* Ils ne ſont point ſatisfaits de la réponſe de ce Monarque. Raiſons de leur défiance, 490. Ils tranſportent leur Comptoir à la Jamaïque, *ibid.* Un Anglois fait priſonnier par les Negres de Monte, 494. Querelle d'ivreſſe entre trois Capitaines Anglois, *ibid.* Fort Anglois fort près d'un Fort François, 499. Grand Commerce des Anglois en Guinée, 510. Anglois faits priſonniers & remis en liberté, 517. Les Anglois ſauvent une vieille Femme ſacrifiée à la Mer, 533. *& ſuiv.* Sort d'un Gouverneur Anglois, 538. Le feu prend à un Comptoir Anglois, 540. Malheur d'un Vaiſſeau Anglois, 546. Ce qui arrive aux Anglois après avoir rejetté les propoſitions de Snelgrave, 547. Conſeil de pluſieurs Capitaines Anglois, *ibid.* Ils condamnent un Negre à mort, 548. Exécution de ce Negre, & ce qu'on y ajoute. Tragique avanture d'un Capitaine Anglois, *ibid. & ſuiv.* Triſte ſort de ſa cargaiſon & de ſon Vaiſſeau, 549. Avantures de deux Capitaines Anglois, 559. Vaiſſeau Anglois pris par les Pirates, & délivré par un heureux caprice, 564. Fort Anglois à Scherbro, & autre Fort abandonné, 570. Comptoir Anglois à la Ville de Bagos, *ibid.* Les Anglois prennent le Pavillon François pour traiter avec les Quaquas, 641. Fort Anglois de Dickſcove, IV. 23. Leur accord avec les Habitans, & leurs tromperies communes, *ibid.* Plan du Fort Anglois de Sukonda, 27. Forts Anglois & Hollandois. Le Fort Anglois de Sukkonda pris & pillé par les Negres, *ibid.* Les Anglois rétabliſſent ce Fort, 28. Planche de la vûe Sud-Oueſt du Fort Anglois de Sukkonda ou Sukkondi, *ibid.* Fort Anglois à Commendo, 32. Leur querelle avec les Hollandois. Plan du Fort Anglois de Commendo, *ibid.* Vûe Sud des Forts Anglois & Hollandois de Commendo, 34. Les Anglois profitent d'un trouble pour s'établir à Commendo, 35. Ils font rejetter les propoſitions des Hollandois, 36. Action barbare des Anglois, 37. Ils ſont défaits par les Comméniens, *ibid.* Plan du Fort Anglois & de la Ville du Cap Corſe, 53. *Sign.* G iij. Ils enlevent le Château du Cap Corſe aux Hollandois. Il leur demeure par le Traité de Breda, *ibid.* Ivrognerie des Soldats & Facteurs Anglois, 54. *Sign.* G iij. Somme que les Anglois payent chaque mois au Roi de Fetu, 55. Dépenſe de la Table des Facteurs, *ibid.* Jardins des Anglois au Cap Corſe, 53. *Sign.* H. Deux Forts Angl. 54, *& ſuiv. Sign.* H. Raiſons qu'ont les Anglois pour acheter Fridérickſbourg, 56. *Sign.* Hij. Ils nomment cette Place, Fort royal. Ils la négligent long-tems, & la vantent beaucoup. *ibid. & ſuiv.* Changement qu'ils y font, & ſon état préſent, 57. Comptoir Anglois raillé par Boſman, 62, *& ſuiv.* Qualités du Comptoir Anglois d'Anamabo, 63. Guerre que les Negres de Fantin & d'Anamabo leur déclarent, *ibid. & ſuiv.* Leurs différends avec les Hollandois, 67. Obſtacles à leur Commerce, 69. Entrepriſe d'un Anglois pour trouver de l'or, 72. Fort Anglois à Winiba, & ſes révolutions, *ibid.* Autre Fort des Anglois à Schido, 74. Vûe du Fort Anglois d'Akra, 76. Erreur des Cartes Angloiſes, 86. Guerre entre les Anglois & les Negres du Cap Corſe, 207. Etabliſſemens Anglois ſur la Côte des Eſclaves, 264. Vengeance d'un Capitaine Anglois, 268. Accident tragique arrivé aux Anglois, 308. Embarras d'un Anglois qui tue un Serpent, 310. Ce que font les Femmes du Roi de Juida à la rencontre des Anglois, 337. Un Facteur Anglois épouſe une Fille du Roi de Juida, 341. Fort Anglois au Royaume de Juida, 358. Deſcription de ce Fort. Il eſt nommé Williams Fort, ou Fort Guillaume. Plan & vûe Sud-Oueſt de ce Fort, *ibid.* Utilité de ce Fort & obſervations ſur lui, 359. Comptoir Anglois à Offra, 388. Un Vaiſſeau Anglois entre avec danger dans une Riviere, 430. Préſens des Facteurs Anglois au Roi de Bandi & aux Seigneurs, 432. Feſtin qu'ils donnent au Roi de Bandi, 433. Cherté des vivres & maladies des Anglois, *ibid.* Une Corvette Angl. fait voile à Nevis, 448. Les Anglois repouſſés par les Portugais de l'Ile S. Thomas, 478. Ils paſſent ſur les Côtes du Breſil. Ils ſe rendent à l'embouchure de Rio de Plata, *ibid.* Ils ſont preſſés par la faim, 479. Mutinerie de quelques Anglois, 516. Un Vaiſ-

seau Anglois découvre deux Corſaires, 518. Combat furieux, *ibid.* Les Anglois vont à l'abordage, 519. Ils ſe rendent maîtres des deux Corſaires. Priſonniers Chrétiens qu'ils remettent en liberté. Tempête qui jette le Vaiſſeau ſur la Côte d'Afrique, *ibid.* Ce Vaiſſeau entre dans le Port d'Oran, 520. Rencontre d'un Vaiſſeau Anglois. Haine de cette Nation contre les Turcs, 522. Arrivée d'un Vaiſſeau Anglois à Sogno, 540. Difficultés à l'arrivée d'un autre Vaiſſeau Anglois, 543. Le Capitaine fait une viſite à Merolla Miſſionnaire. Leurs diſcours mutuels, 544. Le Capitaine part mécontent & menace le Pays, *ibid.* Les Anglois maltraités par des Negres, 572. Les Anglois ſoumis à demander la permiſſion des Miſſionnaires pour le Commerce, & ils l'obtiennent, 578*. On leur accorde un Comptoir à Sogno. Difficultés qu'ils ſurmontent par leurs préſens, *ibid.* Accuſations qui rebutent les Anglois, 579 *. Ils quittent Gitar à la dérobée, 582 *. Précautions qu'ils prennent pour leur fuite, *ibid.* Leur projet, 583 *. Situation du Comptoir Anglois proche Sogno, *ibid.* Tentative de Commerce des Anglois à Bomangoy, 573. *Sign.* C ccc. Etabliſſement d'un Comptoir Anglois, 574. *Sign.* Cccc. Ils viſitent ſouvent les Marchés de Sogno, 619. Anglois devenu Caffre, & ſon avanture, V. 139. Un Pilote Anglois donne une Carte du Cap de Bonne-Eſpérance, *ibid.* On demande pourquoi les Anglois ne s'établiſſent pas au Cap de Bonne-Eſpérance, 144. Anglois qui font le Commerce à Tierra de Natal, 209. Naufrage d'un Vaiſſeau Anglois, & humanité des Habitans qui lui donnent du ſecours, 210. Anglois enlevés par les Habitans de Magadoxa, & abandonnés de leur Capitaine, 213. Commerce des Anglois ruiné par les Pirates, 215. Perte d'un gros Vaiſſeau Anglois, & malheur d'un autre pris par les Pirates, 216. Les Anglois ravagent l'Ile de Mohilla, 217. Ils ſont déclarés ennemis de la Chine, 271. Vaiſſeaux Anglois arrivés ſur la Côte de Fo-Kyen, 324. Un Vaiſſeau Anglois a le malheur de périr, 384. Vaiſſeaux Anglois qui accompagnent les Hollandois, 390. Jugement critique & juſtice que les Anglois rendent au mérite d'un Ouvrage qu'ils ont enrichi de Notes, 419. Avanture Comique d'un Anglois, VI. 123. Remarques des Auteurs Anglois ſur Confucius, 304. Difficulté pour les Anglois, 314. Table Alphabétique de tous les mots qui compoſent la Langue Chinoiſe, ſuivant la prononciation Angloiſe, 315, *& ſuiv.* Conjecture des Auteurs Anglois au ſujet des Religions de la Chine, 320. Réflexion des Auteurs Anglois, 353. Remarques du Traducteur Anglois de Bentink, VII. 150. Les Anglois joints avec les Hollandois pour attaquer une Caraque Portugaiſe, VIII. 284. Combat nocturne. La Caraque priſe, *ibid.* Cargaiſon de cette Caraque, 285. Les Hollandois ſe défient de l'Angleterre, 396. Occaſion de la guerre entre les Anglois & Hollandois, 470. Réflexions d'un Auteur ſur l'évenement de cette guerre. On ſe fortifie de part & d'autre, *ibid.* Les Anglois ſollicitent le Pangoran de Bantam à prendre part à la guerre, 472. Rencontre des Flottes Angloiſes & Hollandoiſes. Propoſitions de paix, *ibid.* La paix ſe conclut en apparence, 473. Une Lettre des Anglois fait impreſſion ſur les Hollandois, 474. Raiſons qui obligent les Hollandois à capituler, *ibid.* Capitulation, 475. Paix conclue entre les Anglois & les Hollandois, 477. Les Anglois trompés par l'artifice des Inſulaires, 496. Ruſes des Inſulaires pour ſe ſaiſir d'un Vaiſſeau Anglois, *ibid.* Le Vaiſſeau Anglois leve l'ancre, & laiſſe les priſonniers dans l'Ile, 497. Noms de ſeize Anglois captifs. Ils ſont diſperſés, *ibid.* Comment ils rendent leur ſituation fort aiſée, 500. Autres captifs Anglois trouvés dans l'Ile de Ceylan, 502. Sort funeſte de deux jeunes Anglois. Le Roi de Ceylan accorde la liberté aux Captifs & change de réſolution, *ibid.* Nouvelle diſperſion des Captifs, 503. Situation douce de leur Capitaine, *ibid.* Un des Captifs élevé à de grands emplois, 504. Monumens que deux Anglois fugitifs rencontrent, 510. Comment les Anglois reçoivent les François à Sainte Hélene, 581. Fort Anglois de Sainte Hélene. Appartemens de ce Fort. Ses forces & ſa ſituation, *ibid.* Rupture de la paix entre la France & l'Angleterre, 582. Combat, 584. Les François demandent quartier, 586. Civilité du Capitaine Anglois, *ibid.* Mariages des Anglois de Bombay, IX. 32. Origine de la guerre entre les Anglois & le Grand Mogol, *ibid.* Défenſe bizarre d'un Vaiſſeau Anglois contre des Pirates, 34. Etat des affaires des Anglois à Surate, 42. Leur Maiſon à Surate. Ce que c'eſt que leur Préſident, *ibid.* Avantage des Officiers du Commerce Anglois ſur ceux de Hollande, 41. Ordre de leur Etabliſſement à Surate. Profit extraordinaire des Officiers Subalternes. Nombre d'Ouvriers & de Valets entretenus par la Compagnie, *ibid.* Table d'un Officier Anglois, 44. Faſte du Préſident & des Facteurs Anglois, *ibid.* Leur Cimetiere orné de beaux édifices, 45. Les Anglois demeurent Priſonniers, 46. Autre perſécution contre les Anglois. Leur accuſateur convaincu de calomnie, *ibid.* Ils portent leur Commerce à Lohia, 54. Les Anglois ſupplantés à Paliacate par les Hollandois, 57. Ils ſont bien reçus à Petapoli & à Mazulipatan. Les Anglois ſe rendent à Bantam. Ils vont à Patane & s'y établiſſent, *ibid.* Audiences & faveurs que la Reine de Patane leur accorde, 58. Accident tragique qui

leur fait quitter Patane, 59. Les Anglois délivrent la Ville, 60. Entrepriſe hardie des Anglois pour ſe faire payer, 61. Ils enlevent le Fils du Gouverneur de Mazulipatan, *ibid.* Civilités des Anglois pour un Miſſionnaire Jéſuite, 85. Les Anglois favoriſent les Jéſuites, 86. Troubles entre les Anglois & les Siamois, 195. Les Anglois & Hollandois accuſés de vouloir empoiſonner Beaulieu Général François, 326. Etabliſſement Anglois ravagé par les Marattes, 629. Un Prince, fils du Mogol, s'enivre du Vin des Anglois, X. 2. Portraits du Roi & de la Reine d'Angleterre, &c. chez le Grand Mogol, 6. Les Anglois s'attirent la haine d'un fils du Mogol, 9. Avanture d'un jeune Anglois qui ſe livre aux Italiens, 10. Mortifications que les Anglois eſſuient, 11. Maiſon qui leur eſt accordée dans Baroch, 13. Ils ſe ſoumettent aux volontés de l'Empereur Mogol, 21. Arrivée de quatre Vaiſſeaux Anglois, & paſſion du Mogol pour les préſens, 25. Un Prince Mogol ſe ſaiſit des préſens Anglois, 38. L'eau d'une Citerne coûte cher aux Anglois, 78. Aſſemblée & Fête Angloiſe pour la démiſſion d'un Préſident, 80. L'Angleterre nommée Grande Bretagne, 124. Sort d'un Vaiſſeau Anglois attaqué par les Malabares, 164. Monnoie Angloiſe des Indes, 323. Place qu'ils brûlent, 351. Motifs d'un Voyage & départ d'une Eſcadre Angloiſe, XI. 4. Punition exemplaire d'un Officier Anglois, *ibid.* Ignorance des Anglois, 5. Ils ſont pris pour des Dieux, 6. Le Roi d'un Pays viſite un Général Anglois, 7. Ce Général ſe croit couronné Roi de ce Pays, 8. Pourquoi le Général Anglois nomme ce Pays la Nouvelle Albion, *ibid.* Combien les Anglois tuent de Veaux marins, 32. Uſage qu'ils en font, 33. L'Equipage Anglois s'allarme, 36. Comment Narborough l'encourage, *ibid.* Les Anglois rencontrent ſept Sauvages, 37. Bras d'un Détroit nommé Bras Anglois, 43. Les Anglois relâchent à l'Ile de N. S. del Socoro, 45. Retour des Anglois dans leur Patrie, 48. Eclairciſſement ſur les Voyages des Anglois aux Indes Orientales par le Sud-Oueſt, 63. Obſervations ſur les intérêts de cette Nation, 64. Exploits des Anglois, 71. Route des Anglois juſqu'à Batavia, 77. Les Anglois regrettent d'avoir abandonné le Cap de Bonne-Eſpérance pour Sainte Helene, 79. Départ & forces d'une Eſcadre Angloiſe, 115. Banc d'Abrolhos que les Anglois ſondent, 117. Les Anglois arrivent à l'Ile Ste. Catherine, *ibid.* Navigation d'une Eſcadre Angloiſe juſqu'au Port de Saint Julien, 121. Inſtructions données aux Capitaines, *ibid.* L'Eſcadre mouille au Port Saint Julien, 123. Suite d'erreurs & de dangers pour l'Eſcadre, 127. Combien les Anglois ſe trompent dans leurs eſtimes, 128. Extrêmité du Chef de l'Eſcadre, 129. En quel état ce Chef d'Eſcadre arrive à l'Ile de Juan Fernandez, 130. Planche ou vûe de la Place où le Chef de l'Eſcadre a ſa tente, 132. Allarmes des Anglois pour le reſte de l'Eſcadre, 136. Arrivée d'un des Vaiſſeaux. En quel état il eſt réduit, *ibid.* Arrivée d'un autre de leurs Vaiſſeaux & ſes avantures, 137. Famille Indienne que les Anglois amenent à bord, 139. Sort de trois Vaiſſeaux de l'Eſcadre Angloiſe, 141. Un des Vaiſſeaux eſt dégradé, 142. Etat où l'Eſcadre ſe trouve réduite. Priſe d'un Vaiſſeau Eſpagnol, *ibid.* Informations que les Anglois en reçoivent, 143. Informations fort utiles aux Anglois. Danger qui les a menacés, *ibid.* Combien leur état cauſe d'étonnement aux Eſpagnols, 144. Ils ſe diſpoſent à croiſer. Autre priſe d'un Vaiſſeau Eſpagnol. Ce Vaiſſeau nommé la priſe du Tryal, *ibid.* Projets qui s'évanouiſſent, 145. Les Anglois vont ſe placer ſous le vent de Callao. Autre priſe qu'ils font ſur les Eſpagnols, *ibid.* Trois Dames qui s'y trouvent, & généroſité des Officiers Anglois, 146. Motifs qui portent les Anglois à faire une entrepriſe ſur Paita, 147. Projet de l'attaque, 148. Comment ils ſurprennent cette Place, 149. Ils s'en rendent Maîtres, *ibid.* Uſage qu'ils font de leur victoire, 150. A quoi ſe monte la perte des Eſpagnols dans cette expédition. Les Anglois livrent la Ville de Paita aux Flammes. Comment ils traitent leurs Priſonniers, *ibid.* Reconnoiſſance des Eſpagnols, 151. Principe d'une ſage politique. Deux autres priſes des Anglois, *ibid* Erreur des Anglois, 158. Ils cherchent Acapulco, *ibid.* Ils manquent le Galion, 159. Ils eſperent de le prendre à ſon retour, *ibid.* Vaine attente des Anglois, 164. Courſe inutile des Anglois, 167. Ils brûlent leurs priſes & renvoyent leurs Priſonniers, 168. Leurs fauſſes idées en partant pour la Chine, *ibid.* Ils recommencent bientôt à ſouffrir, 169. Ils abordent à l'Ile de Tinian, 171. Ce qu'ils apprennent d'un Sergent Eſpagnol. Ils trouvent l'Ile de Tinian déſerte, *ibid.* Ruines qu'ils y trouvent, 173. Triſte expérience que font les Anglois, 174. Leur Vaiſſeau jetté en Mer par une tempête. Etat de ceux qui ſe trouvent dans l'Ile de Tinian, *ibid.* Heureux retour d'un de leurs Vaiſſeaux, 177. Souffrances de ce Bâtiment pendant dix-neuf jours, *ibid.* Les Anglois quittent l'Ile de Tinian, 178. Leur route juſqu'à Macao, *ibid.* Ils prennent fort mauvaiſe idée des Chinois, 179. Un de leurs Vaiſſeaux mouille dans la Rade de Macao, 180. Difficulté du Chef d'Eſcadre Anglois pour les droits, 181. Son Vaiſſeau ſe rend au Port de Tipa. Les Portugais s'excuſent de lui fournir des vivres. Lettre de ce Chef d'Eſcadre au Viceroi de Cantor, *ibid.* Craintes qui troublent le travail des Anglois, 183. Les Chinois leur retranchent les vivres, 184. Le Vaiſſeau des Anglois remet à la voile. Faux bruits que

les Anglois répandent, *ibid.* Juſqu'où vont les tranſports de joie des Anglois, 185. Erreur de Dampier corrigée par les Anglois. Croiſiere qu'ils choiſiſſent, *ibid.* Impatience des Anglois, 186. Ils découvrent un des Galions Eſpagnols, 187. On ſe prépare des deux côtés au combat. Le combat s'engage, *ibid.* Feu terrible des Fuſiliers Anglois, 188. Le Galion ſe rend. Son nom & ſes forces. Joie des Vainqueurs, & danger qui les menace, *ibid.* Un autre Galion leur échape, 189. Précaution du Chef d'Eſcadre. Comment il s'aſſure des Priſonniers. Leur miſérable ſituation, *ibid.* Les Anglois retournent à la Riviere de Canton, 190. Compte des richeſſes du Galion. Les Chinois ſe font rendre compte des forces du Vaiſſeau Anglois, *ibid.* Témoignage que les Priſonniers Eſpagnols rendent aux Anglois, 191. Plaintes ameres que les Anglois font des Chinois, 193. Secours que les Anglois donnent dans un incendie, & avantages qu'ils en retirent, 194. Entrepriſe violente des Anglois, 238. Combat entre l'Angleterre & la Hollande, 320. Lettre d'un Amiral Anglois au Gouverneur de Berg. 322. Réponſe du Gouverneur. La Flotte Angloiſe s'approche de Berg, *ibid.* Les Anglois demandent la liberté de venir dans le Port, 323. Ils y viennent avec toute leur Eſcadre. Leurs préparatifs, *ibid.* Mépris des Anglois pour les Hollandois, 325. Offres qu'ils font au Commandant Danois. Ils ſe diſpoſent au combat. L'action commence par un feu terrible, *ibid.* Retraite des Anglois, 326. Ils menacent le Gouverneur de Berg, 327. Autres menaces des Anglois, *ibid.* L'armée navale Angloiſe trompe les Hollandois en arborant le Pavillon des Provinces-Unies, 330. Raiſons qui portent les Anglois à ne point attaquer les Hollandois, 333. Envoyé d'Angleterre à la Cour de Dannemark, *ibid.* & 334. Rencontre que des Avanturiers font d'un Vaiſſeau Anglois, 337. Deſſein des Anglois ſur Truxillo, 340. Ils ſe ſaiſiſſent de trois Bâtimens Eſpagnols. Informations qui les font partir pour les Iles de Gallapagos, *ibid.* Deſſein des Anglois ſur Ria-Lexa, 341. Leur route inſtructive pour les Voyageurs, *ibid.* Les Anglois trompés par quelques Indiens, 344. Ils ſe rendent à terre pour tuer des Beſtiaux. Avanture d'onze d'entr'eux, *ibid.* Comment ils ſe défendent au milieu de l'eau, 345. Approches de Ria-Lexa, ou Rialejo, *ibid.* Les Anglois abandonnent leur deſſein ſur cette Ville, 346. Imprudence des Anglois qui fait manquer leur deſſein, 349. Précautions des Eſpagnols contre les Avanturiers Anglois, 351. Deux Capitaines d'Avanturiers Anglois s'aſſocient, *ibid.* Ils font voile à Lobos, 352. Ils brûlent Payta; *ibid.* Barque Eſpagnole qui les obſerve, 353. Leur deſſein ſur Guayaquil, 354. Comment les Avanturiers conduiſent leur deſſein, 356. Ils prennent une Barque dont ils reçoivent des informations. Récit de leur expédition, *ibid.* Les Avanturiers Anglois cherchent des Rivieres déſertes, 359. Lumieres qu'ils tirent de quelques Livres Eſpagnols. Ils arrivent à la Riviere de Sant'-Iago, *ibid.* Ils entrent dans cette Riviere, 361. Pillage qu'ils font, 362. Ils prennent des Lettres Eſpagnoles, *ibid.* Forces & projet des Avanturiers Anglois, 363. Prophétie qui annonce leur paſſage par l'Iſthme Darien, 364. Comment ils s'acquerent l'amitié des Indiens de l'Iſthme, 365. Traité qu'ils font avec Wrigt Capitaine Avanturier, *ibid.* Comment les Avanturiers Anglois ſont renforcés par d'autres, 367. Artifice d'un Anglois, 376. Lettres Angloiſes trouvées à Mindanao, 400. Avis que ces Lettres contiennent, 401. Les Anglois s'apperçoivent qu'on veut les tromper, *ibid.* Leur Vaiſſeau eſt mangé des vers, 402. Exemple effrayant à ce ſujet, *ibid.* Réſolution d'un Anglois, 425. Etabliſſement Anglois de Bencouli, 435. Comment ils y ſupplantent les Hollandois, *ibid.* Mauvais Gouvernement des Anglois, 436. Conſpiration des Anglois reçus ſur un Vaiſſeau François, 564. Punition des Conjurés, 565. Méthode des Anglois dans leurs courſes pour les Indes Orientales, 620. Prétention des Anglois, XII. 100. L'arrivée d'un Vaiſſeau Anglois allarme les Eſpagnols, XIII. 14. Récit de ceux qui le montent, 15. Ils ſe rendent à l'Ile Eſpagnole. On fait tirer ſur eux. Crainte qu'on en conçoit à Madrid, *ibid.* Tort que la Foire de Porto-Belo reçoit du Vaiſſeau Anglois de permiſſion, 270. Ce que les Anglois laiſſent dans l'Ile de Tierra, 300. Deux Officiers Mathématiciens Eſpagnols employés contre les Anglois, 623. Anglois qui attaquent des Frégates Françoiſes, 628. Forces des deux partis, *ibid.* Combat, 629. Belle défenſe & priſe d'une Frégate Françoiſe. Second combat & priſe d'une autre Frégate. Etat de la troiſieme & ſa route à Louiſbourg, *ibid.* Cette derniere Frégate tombe entre les mains des Anglois, 630. Leurs artifices pour la ſurprendre, *ibid.* Indigne conduite des deux Capitaines Anglois, 631. Voyage des Anglois dans la Guiane, XIV. 336. Offenſes d'un Gouverneur Eſpagnol contre les Anglois, 337. Ils le forcent & l'enlevent, *ibid.* Comment les Anglois trouvent des vivres, 345. Sauvages qu'ils rencontrent, *ibid.* Ils ne peuvent profiter des Mines d'or, 346. Sageſſe de Raleigh à les conduire. *ibid.* Liqueur qui enivre les Anglois, 347. Ils reçoivent un bon guide. Suite de leur navigation, *ibid.* Arrivée des Anglois à la Riviere de Caroli, 349. Ce qui les oblige de s'y arrêter, *ibid.* Raiſons qui font retourner les Anglois vers l'Eſt, 352. Troiſieme Voyage des Anglois en Guiane, 372. Arrivée d'une Eſcadre Angloiſe

à la Caroline, 415. Civilités mutuelles entre les Anglois & les François, *ibid.* Voyages, Découvertes & Etabliſſemens des Anglois dans l'Amérique Septentrionale, 459. Leur Etabliſſement dans la Virginie, *ibid.* & 460. Autre Voyage des Anglois, 463. Deux Compagnies formées en Angleterre, *ibid.* Etabliſſement des Anglois dans la Riviere de Pouhatan, 464. Illuſion funeſte aux Anglois, 465. Diviſions dans une nouvelle Colonie Angloiſe, 466. On veut abandonner cette Colonie, 467. Jalouſie de la Colonie Angloiſe contre les François, 472. Progrès de la Colonie, 474. Conſpiration des Indiens contre les Anglois, 475. Maſſacre général. Cauſe de cette révolution, *ibid.* Les Anglois ſe vengent par une perfidie, 476. La Colonie en ſouffre, *ibid.* L'Angleterre trouve peu d'avantage à la Colonie de Maryland, 478. Mauvais effet des Conceſſions indépendantes. Nouveau maſſacre des Anglois, *ibid.* Un Anglois tente de nouvelles découvertes, 480. On n'en a pas tenté depuis, *ibid.* Un Officier Anglois excite une guerre civile en Virginie, 481. Les Anglois devenus tranquilles en Virginie, 482. Avantage que les Anglois tirent du Commerce de Tabac de Virginie, *ibid.* Premiere entrepriſe des Anglois pour leur Etabliſſement de la Nouvelle Angleterre, 524. Comment les Anglois ſe rendent Maîtres du Pays de la Nouvelle Angleterre, 527. Procédé des Anglois qui juſtifie la défiance des Hollandois, 546. Ils ſe rendent Maîtres de la Nouvelle Belge, *ibid.* Leur Etabliſſement à la Caroline, & en quel tems ils commencent à la viſiter, 561. Leur Etabliſſement dans la Nouvelle Georgie & motifs de cet Etabliſſement, 577. Etendue de la Conceſſion, *ibid.* Une Compagnie ſe forme, 578. Premiere alliance d'une Colonie Angloiſe avec les Indiens de la Nouvelle Georgie, 579. Articles du Traité, 580. Diſgraces arrivées à la Colonie, 585. Obſervations générales ſur les Colonies Angloiſes du Continent de l'Amérique, 586. Monnoie ſinguliere de ces Colonies, 587. Supercherie d'un Capitaine Anglois, 598. Les Anglois ruinent les Etabliſſemens François dans l'Acadie, *ibid.* L'Acadie leur eſt cedée par la Paix d'Utrecht, 599. Les Anglois ſurprennent Quebec, 606. Anglois qui entrent dans le Miſſiſſipi, 627. Leur retraite & leurs menaces. Deſſeins du Roi d'Angleterre ſur le Miſſiſſipi, *ibid.* Un Corſaire Anglois ravage l'Ile Dauphine, 630. Témoignage des Relations Angloiſes ſur la Baie d'Hudſon, 638. Deſcription Angloiſe de cette Baie, 639. Meſures des François pour arrêter les entrepriſes des Anglois, 641. Les François leur enlevent trois Forts, 645. Relation Angloiſe des mêmes faits, *ibid* Capitulation des Anglois avec le Chevalier de Troie, 646. Reglement entre les Couronnes de France & d'Angleterre, 647. Nouvelles hoſtilités. Ruſes que d'Iberville oppoſe à celle des Anglois. Comment il ſe rend maître de deux Vaiſſeaux Anglois, *ibid.* Les Anglois rentrent dans la Baie d'Hudſon, 648. Perfidie des Anglois, 651. Eſcadre Angloiſe détruite, & par qui, *ibid.* La Baie d'Hudſon eſt cedée ſans retour aux Anglois, 659. Etat préſent des Anglois dans la Baie d'Hudſon, 660. Obſervations ſur le Commerce des Anglois, *ibid.* Mauvaiſe influence des Anglois ſur les Indiens, 670. Les Anglois attaquent Louiſbourg, 681. Combat naval des Anglois contre les François devant Louiſbourg, 682. Eclairciſſement ſur les différens des Anglois & des François dans l'Amérique Septentrionale, 756. Les Anglois défaits près le Fort du Quêne, 762. Incident qui ranime l'ardeur des Anglois, XV. 139. Nouveaux Voyages des Anglois, 173, *& ſuiv.* Suppoſitions établies ſur des Obſervations paſſées, 181. Projet d'un nouveau Voyage, *ibid.* Inſtructions du Comité Anglois pour deux Capitaines, 182. Remarques ſur l'Etabliſſement des Anglois à la Caroline, 394. Perfidie d'un Anglois, 398. La Jamaïque paſſe au pouvoir des Anglois, 448. Partie Angloiſe de Saint Chriſtophe, 458. Vins & Liqueurs des Anglois de Saint Chriſtophe, *ibid.* L'Ile de Saint Chriſtophe cedée aux Anglois par le Traité d'Utrecht, 468. Iles Angloiſes. Voyages & Etabliſſemens de la Nation à la Jamaïque, 573. Les Anglois pillent la Jamaïque, 574. Ils en font la conquête, *ibid.* Progrès de leur Colonie à la Jamaïque, 576. Leurs Voyages & premier Etabliſſement à la Barbade, 595. Dureté des Anglois pour leurs Negres, 598. Conſpiration, *ibid.* Noire ingratitude d'un Anglois, 599. Progrès de la Colonie Angloiſe, *ibid.* Revenu que le Roi d'Angleterre tire de la Barbade, 607. Apologie de la cruauté des Maîtres Anglois de la Barbade, 609. Etat des Negres Anglois de la Barbade, 611. Baie Angloiſe, 619. Obſervations ſur les Gouverneurs Anglois de l'Ile d'Antigo, 620. Voyages & Etabliſſemens des Anglois dans l'Ile de Montſerrat, 621. Leurs Etabliſſemens dans l'Ile de Nevis, 623. Avanture de trois Anglois, 627. Formation d'une Colonie Angloiſe aux Bermudes, 628. Fuite étrange de quelques Anglois, 629. Lucaies Angloiſes & Etabliſſement qu'ils y font, 638. Situation des Etabliſſemens Anglois en Terre-Neuve, 648. Différends entre les Anglois & les François, 651. Saint Jean, Port ordinaire des Vaiſſeaux Anglois, 652. L'Ile de Terre-Neuve eſt cedée aux Anglois, 660. Plaintes de leurs Politiques, *ibid.* Leur ancienne Police dans l'Ile de Terre-Neuve, 663. Leur Commerce en Terre Neuve, 664. Réflexions ſur ce Commerce, *ibid.*

Angnan, mot que les Negres emploient dans leur

leur priere, III. 436.
Angoa, lieu, V 211.
Angol, Place, & ſes Mines d'or, X. 349.
Angola, Royaume : Homme jaune, dans ce Pays, III. 451. Féves d'Angola, IV. 224. Grande Ville d'Angola nommée auſſi Dongo, 484. Grande Ville de Dongo, 486. Loanda, Port d'Angola, 534. Choux verds de l'Europe au Royaume d'Angola, 556. S. Paul de Loanda, Ville d'Angola, & à qui elle appartient, 576 *. Ce Pays dans le Royaume de Congo, V. 2. Carte de la Côte d'Angola, depuis, &c. 11. Bornes du Royaume d'Angola, cette Contrée nommée auſſi Dongo & Ambanda, *ibid.* Provinces du Royaume d'Angola, 12, *& ſuiv.* Où réſide le Roi, 13. Kaſchil, principale Ville d'Angola, 27. Idole & ſon culte. Infâme uſage de Commerce. Monnoie & Bâtimens du Pays, *ibid.* Quatre Ordres d'Habitans, 28. Habits du Pays. Paſſion des Negres pour la chair de chien. Leurs armes & leur courage. Ils n'ont qu'un inſtrument de Muſique, *ibid.* Edifices des Grands, 29. Culture des Terres. Frugalité des Habitans. Combien il ſort d'Eſclaves du Pays, *ibid.* Marchandiſes en uſage dans le Pays, 30. Monnoies du Royaume, *ibid.* Autres Monnoies, 31. Uſages des Femmes. Maladies communes du Pays. Remedes, *ibid.* Autres maladies & leurs remedes, 32. Religion du Royaume, 33. Divination par le vol des Oiſeaux. Langue & mots du Pays, *ibid. & ſuiv.* Ancien état du Royaume, 35. Idées plus exactes ſur l'origine des Rois d'Angola, 36. Forces du Roi, 38. Maniere de combattre, 39. Inſtrumens de muſique Militaire, & leur uſage ſingulier, *ibid.* Habillement des Généraux. Armes du commun des Soldats, *ibid.* Ordre de bataille, 40. Autres uſages militaires. Mélange de Chriſtianiſme & d'Idolâtrie, *ibid.* Converſions célebres, 41. Reſſemblance du Paganiſme, *ibid.* Epreuves du Royaume d'Angola. 43. Médecins & Chirurgiens d'Angola, 44. Maniere de cultiver le Manioc, & farine qu'on en fait, 69. Etangs remplis de Hérons, de Butors & d'une fort belle ſorte de Grue, 75. Perroquets d'Angola, 76. Animaux communs aux Pays d'Angola & de Congo, 78. Diverſes eſpeces de Poiſſons font la nourriture du Pays, 91. Lac d'Angola, 92. Commerce entre Chikanga & Angola, 225. Pois d'Angola, XV. 707.
Angola Inku, Prince, & ſa mort, V. 36.
Angolaire. Voy. Quilonge-Angola.
Angolam, arbre, & ſes vertus, XI. 639.
Angola-Sodeſie, Prince que les Portugais élevent ſur le Trône, V. 37.
Angolome, Contrée, V. 13.
Angolon, (Lac d'). V. 92.
Angoy, Royaume. IV. 551. Sort d'un Roi d'Angoy, 553. Comment le Royaume d'Angoy s'eſt formé, 584. *Sign.* Dddd. Habits & chevelure des Habitans, 585. Comment la Polygamie exercée dans le Pays, *ibid.* La ſuperſtition y eſt exceſſive, 586. Priere qu'on y fait à la nouvelle Lune, *ibid.* Seigneurie d'Angoy, V. 2. Angoy n'a jamais eu de Roi Chrétien, 62.
Angoy kayongo, Puiſſant Seigneur, IV. 487.
Angra, (Baie d'), nommée auſſi Anger ou Danger, & ſa deſcription, IV. 453.
Angra de Cintra, lieu, & par qui ainſi nommé, I. 7.
Angra-Piguena, Baie, V. 111.
Angra (Rio), & ſon Commerce, IV. 454.
Angra de Ruyvos, Côte, & ſa poſition, I. 5. Elle eſt renommée par les Loups marins, les Buffles, les Autruches & la poudre d'or qu'on y trouve, 6, *& ſuiv.*
Angra, Ville, I. 300. Une Flotte Eſpagnole entre dans le Port d'Angra, & ſert à l'évaſion d'un Vaiſſeau François, 302. Situation de la Ville d'Angra, XI. 111. Fortifications du Port, *ibid.* Autres ouvrages, 112. Artillerie & Gardes de la Place, 113. Deſcription de la Ville. Elle peut être attaquée par terre, *ibid.* Obſervations ſur les Baſſes de la Mer des envir. 114.
Angria, Rade, XI. 92.
Angrim, Pays, & Récits fabuleux, VII. 405.
Angſa, piece d'habillement des Talapoins, IX 290.
Angſana, arbre, & liqueur qui en découle, XI. 639.
Anguay, Royaume, IV. 550.
Anguilla, Ile, XV. 615.
Anguilles. Une Anguille du poids de vingt-cinq livres, II. 120 Anguilles monſtrueuſes 241. Anguilles du Sénégal, III. 321. Pêche des Anguill. XV. 89. Petite Ile nommée l'Anguille, 668.
Anguirra, ou Agonna, Royaume, IV. 15.
Angul-alloes, racine, VIII. 544.
Angulan, Place maritime, IV. 85.
Angurek-Warna, Plante, XI. 712.
Angurez (Pierre d') Capitaine Eſpagnol, XIII. 102. Il eſt Lieutenant d'une Province, 119.
Angurie, ou Sandia, fruit, XIV. 133.
Anhing, Capitale, autrement Chi-cheu, V. 250.
Anholt, Ile, XI. 333.
Ani, Princeſſe, voy. Guni.
Ania, (Côtes d'). VII. 361.
Aniaba, Prince Negre, III. 400. Ce Prince bien élevé en France part pour l'Afrique, 401. Il s'offenſe des libertés que les Negres prennent avec lui, 404. Rang qu'il tient à l'Audience du Roi d'Iſſini, 407. Son mauvais caractere, 412. Son origine & ſes avantures, *ibid.* Remarques hiſtoriques ſur ce Prince, 415.
Anian, (Détroits d'). III. 6.
Anican, (Iles d'). XI. 108.
Anikan, ou Inghenifian, Ville, & ſa ſituation, IV. 62.
Anike, Ville, V. 331.
Anil, ou Indigo, VIII, 85. Anil qui teint en

bleu, XIV. 174.
Anima, ſorte de Gomme, III. 166.
Animaux privés, ſauvages & féroces. Multitude de Loups marins, de Buffles & d'Autruches, I. 6. *& ſuiv.* Boucs & Chevres dans une Ile ſans nom, 10. Un Lion fait l'admiration de Liſbonne, 11. Loups marins qui ſervent de nourriture aux Habitans d'Angra de Santa Elena, 22. Animal féroce rôti, 23. Quantité d'Oiſeaux dans une Ile ſans nom : leur forme, Eléphans de taille prodigieuſe, *ibid.* Prodigieuſe quantité de Loups marins d'une groſſeur ſurprenante ſur un roc, 24. Grand nombre de bêtes féroces, 175. Ile Saint Nicolas remplie de Chevres ſauvages, 220. Quantité d'Oiſeaux de terre & de mer dans une Ile près le Cap Verd, 254. Chevres Sauvages dans l'Ile de Sal, 259. Grand nombre d'animaux ſauvages & féroces, 267. Prodigieuſe quantité d'Oiſeaux, vers les Côtes d'Afrique, 284. Diverſes ſortes d'animaux dans une Ile de la Baie de Saldanna, 329. *& ſuiv.* Eſpece d'Oiſeaux fort privés, 335. Animaux de la Baie de Saldanna, 366. Une ſorte de Lion qui paſſe pour la plus terrible de toutes les bêtes féroces, 442. Merveilleuſe quantité d'animaux & d'Oiſeaux de mer dans l'Ile des Pengouins, 505 Boucs familiers dans l'Ile de Mayo, 518. Animaux du Pays de Saldanna, 519. Eſpece de Licorne, II. 3. Obſervations ſur les animaux de la Baie de Saldanna, 46. Les Tigres infeſtent la route de Patane à Siam, 101. Chaſſe de Buffles & de Taureaux ſauvages, 105. Ile remplie de toutes ſortes d'Oiſeaux de terre, 120. Une Anguille du poids de vingt-cinq livres, *ibid.* Tous les animaux de l'Europe en abondance au Japon, 161. Un Déſert rempli d'animaux féroces, 292. Animaux privés du Pays de Sénégal, 304. Bêtes de proie, *ibid.* Serpens & autres animaux de la Riviere de Gambra, 316. Grand nombre de Chevaux & de Chevres ſauvages dans les Iles de Sal & de Mayo, 356. Beſtiaux de l'Ile Mayo ou de May, 369. Abondance de Beſtiaux dans l'Ile de Sant'-Iago, 375. Chaſſe de Chevres ſauvages & maigreur des Beſtiaux de l'Ile Saint Jean, 398. Beſtiaux & Volaille de l'Ile Saint Nicolas, 409. Animaux de l'Ile Saint Antoine, 416. Forêt remplie de Voleurs & de Bêtes féroces, 477. Animaux féroces au Pays des Foulis, 512. Vallées remplies de Lions & d'Eléphans, 519. Boucheries d'animaux, 606. Déſerts remplis de Bêtes féroces, III. 32. Les cris des Bêtes ſauvages empêchent les Anglois de prendre le moindre repos ; 64. Remarque ſur le mot que les Mandingos emploient pour exprimer toutes ſortes de beſtiaux, 206. Bêtes féroces des Montagnes de Sierra-Leona, 226. 235. Animaux ſauvages & féroces, 251. Animaux ſauvages & privés de la Côte Occidentale d'Afrique, 278, *& ſuiv.* Animaux qui ne craignent pas de combattre le Lion, 282. Bêtes ſauvages & privées, 286. *& ſuiv.* Animal qui n'a qu'une corne, 292. Animal ſingulier du Cap Verd, *ibid.* Animaux amphibies, 324. *& ſuiv.* Animaux féroces des environs d'Akra, 379. Animaux du Pays d'Iſſini, 420 *& ſuiv.* Bêtes farouches dans les Forêts des Iles Sombreros, 569. Animaux des Pays de la Côte de Malaguette, 586 *& ſuiv.* Deſcription & uſage d'un animal ſans nom, 587. Troupes d'animaux différens, IV. 75. Bêtes féroces, *ibid.* Animaux ſauvages & privés de la Côte d'or, 217. *& ſuiv.* Animaux du Pays de Juida, 352 *& ſuiv.* Bêtes farouches en grand nombre au Pays de Rio Gabon, 461. Bêtes farouches du Cap Lopez, 465. Animaux ſauvages qui ſe préſentent ſur la route que des Miſſionnaires tiennent, 497. Divers animaux marins, 573 *. Animaux du Pays de Loango, 588. Animaux communs aux Pays de Congo & d'Angola, V. 78. Animal ſans nom auquel le Peuple rend des adorations, 90 & 91. Précautions contre les Bêtes féroces, 95. Anciens établiſſemens pour élever des Beſtiaux, 123. Maniere de prendre les Bêtes féroces, 156. Prix des Beſtiaux au Cap de Bonne-Eſpérance, 172. Animaux privés & ſauvages du Cap de Bonne-Eſpérance, 189 *& ſuiv.* Abondance des Beſtiaux, 436. Pont orné de figures d'animaux, 452. Beſtiaux nourris de féves noires, 486. Animaux ſinguliers préſentés à l'Empereur de la Chine, 517. Parc des Bêtes farouches, VI. 23. Animaux qui ſervent d'amuſement à l'Empereur de la Chine, 31. Animaux de l'Ile Formoſe, 58. Multitude incroyable de Beſtiaux, 72. Animaux communs dans la Province de Chen-ſi, 87. Ceux de l'Ile de Hay-nan, 101. De la Province d'Yun-nan, 107. Animaux dont la chair ſe mange à la Chine, 453. Abondance d'animaux de toutes eſpeces à la Chine, 490 *& ſuiv.* Divers animaux muſqués, 493 & 494. Deux animaux fort étranges, 494. Animaux venimeux dans la Corée, 535. Animaux du Pays des Eluths, VII. 15. Ceux du Pays de Karazm, 156. Animaux qui ſervent de nourriture aux Tartares, 299. Animal ſingulier qui produit du Muſc, 324. Grand nombre de Bêtes farouches, 370. Variété extraordinaire de Bêtes farouches au bord d'un Déſert, 426. Perte de pluſieurs Bêtes de charge, 584. Haras, autres beſtiaux & troupeaux de l'Empereur de la Chine, VIII. 28. Beauté des Beſtiaux d'un Pays, 77. Animaux d'une Ile, 123. Animaux communs aux Pays de l'Inde, 150. Ceux des Moluques, 376 & 377. Ceux de l'Ile de Ceylan, 545 *& ſuiv.* Ceux de Madagaſcar, 602 *& ſuiv.* Pays où on engraiſſe les Beſtiaux avec du Poiſſon, IX. 49. Animaux du Tonquin, 121. Les Siamois n'aiment que les inteſtins des animaux, 249.

Montagnes remplies d'un nombre prodigieux de bêtes farouches, 366 Montagnes pleines de bêtes féroces, 392. Planche de la figure d'un animal qui produit le Muſc, 544. Cruels combats de bêtes féroces, X. 81. Trois combats entre des hommes & des bêtes, *ibid.* & 82. Abondance de diverſes ſortes d'animaux aux Philippines, 410. Différence de quelques animaux des Philippines qui ont rapport aux nôtres, 412. Feuilles d'arbres qui ſe transforment en animaux, 417. Point d'animaux carnaſſiers dans l'Ile Célebes, 461. Commerce de Beſtiaux, 551. Animaux chimériques du Japon, 665. Animaux domeſtiques du Japon, 666. Autres animaux du Japon, 667 *& ſuiv.* Divers animaux du Pays du Port Saint Julien, XI. 85. Deux ſinguliers, *ibid.* Animaux du Pays des Patagons, 124. & 125. Animaux de l'Ile de Juan Fernandez, 133 *& ſuiv.* Ceux de l'Ile de Quibo, 155. Ceux de la Mer du Sud, 167. Animaux terreſtres de la Nouvelle Hollande, 221. Ceux de l'Ile de Sabuda, 231. Animaux terreſtres de Timor, 254. Belle Baie peuplée ſeulement de bêtes fauves, 397. Animaux de Pulo Condor, 407. Animaux remarquables du Malabar, 454 *& ſuiv.* Montagne remplie d'animaux dangereux, 467. Animaux ſinguliers 485. Multitude d'animaux dans une petite Ile, 602. Ceux qu'on porte à l'Ile de Bourbon, 607. Province remplie d'animaux voraces, XII. 181. Animaux de l'Ile Eſpagnole, 227 *& ſuiv.* Ceux de la Province de Tiaſcala, 310. Animal très rare, & autres Animaux venimeux nourris de ſang humain, 432. Animaux de la Nouvelle Eſpagne, 625. *& ſuiv.* Animaux Mexiquains qui reſſemblent aux nôtres, 634. Animal ſans nom, 636. Bêtes venimeuſes du Mexique, 639 *& ſuiv.* Animaux du Pays de Cumana, XIII. 11. Comment la chair des Animaux ſe prépare à Tierra-Firma, 294. Bêtes ſauvages qu'on rencontre dans une route, 445. Animaux de l'Iſthme de l'Amérique, XIV. 112. *& ſuiv.* Animal qui produit la Pourpre, 127. Animaux des Montagnes Paramos, 139. Chiens ſauvages & autres animaux, 148. Animaux du Breſil, 289, *& ſuiv.* Animaux tranſportés au Breſil, 304. Erreur ſur l'animal nommé feuille ambulante, 331. Paſſage des Animaux dans la Baie d'Hudſon, XV. 657. Animaux de la Baie d'Hudſon, 662. Animaux du Canada, 218 Ceux du Pays de Spitzberg, 276 *& ſuiv.* Cherchez les Animaux extraordinaires ſous leurs noms particuliers.

Anir, Place, VIII. 149.

Anis, des Indes, recherché des ſeuls Hollandois, XI. 639.

Aniſchen, lieu où les Anglois ont un petit Comptoir, III. 375.

Aniſquaouigaonou, Lac, XIV. 655.

Anitos, Divinité bizarre, X. 424.

Anjou (Duc d'), ſon acceſſion au Trône d'Eſpagne, III. 403.

Anjouan, Ile, voy. Johanna, Ile.

Anjuan, Ile, voy. Johanna, Ile.

Ankan (Tekki). voy. Tekki Ankan.

Ankarahs, Tribu de ce Peuple, VII. 50.

Anke, (Riviere d'). VIII. 484. Lieu de ce nom, *ibid.*

Ankiko, Royaume, voy. Makoko.

Ankobar, ou Ankober, III. 634. Royaume, IV. 15. Riviere d'Ankobar ou de Cobre, *ibid.*

Ankoni (Mahamed), établi Roi de Quilloa par les Portugais, I. 88.

Ankrober, Riviere, voy. Cabra (Rio).

An-lau-ya, ou Lau-it, Ville, V. 287. Nommée auſſi Au-lau-ya ou Lau-yit, 292.

Anna-Bar, Ville, III 11.

Anna (Donna), femme ambitieuſe, IV. 562.

Anna (Forna de Saint), III. 233.

Annabaſſes, ſorte de Marchandiſe, IV. 573. *Sign.* Cccc.

Annagadas, Iles, nommées auſſi Iles noyées, X. 346.

Anna (Rio S.). III. 585.

Anna (S.) ou Maſta-Quoja, nom que les Hollandois donnent à l'Ile de Scherbro, III. 569.

Annan, Diſciple de l'Auteur d'une Secte, X. 637.

Anna-Singa, voy. Singa, Royaume.

Annaya (Pedro de), commande une Flotte pour Sofala, I. 89. Sa navigation eſt heureuſe, *ibid. & ſuiv.* Il eſt bleſſé d'un coup de cimetere que le Roi de Sofala lui porte, 90. Les Portugais tuent ce Prince dans ſon Palais, & lui donnent un ſucceſſeur, *ibid.* Annaya eſt joint par des Portugais accablés de miſere, *ibid.* Il meurt à Sofala avec la plus grande partie de ſes gens, 92.

Anne, (Fort de la Reine). voy. Queen Anne's-Fort. Cap d'Anne, XI. 240.

Anne (Ste). Cap I. 10., Riv. de ce nom, avec une belle Baie, 245. Bancs de ſable de Sainte Anne, 462. Pourquoi la Riviere nommée de ce nom, II. 320. Baie de Sainte Anne, 428 *& ſuiv.* Riviere de Sainte Anne, un des bras de la Gambra, III. 11. Baſſes & Baie de Sainte Anne, 569. Jonction de la Riviere Sainte Anne avec celle de Scherbro, 571. Port, nommé Sainte Anne, X. 393. Pointe Sainte Anne, XI. 41 & 42. Iles de Sainte Anne, XI. 51. Embouchure d'un Lac nommé Sainte Anne, XII. 468.

Anneau, gage des promeſſes, IV. 605.

Année biſſextile des Mexiquains, XII. 531.

Annobon, (Ile d'). Ville de ce nom. Production du Pays, & mauvais air, II. 214. Elle appartient aux Portugais, III. 354. Deſcription de cette Ile, VIII. 200. Avanture des François dans cette Ile, 272. Les Hollandois pillent &

brûlent l'Ile d'Annobon, 285. Caractère des Insulaires, 286. Le Gouverneur se laisse gagner, 310. Jugement d'un Auteur sur Annobon, 451.
Anno-Bueno, Ile, & sa découverte, I. 13.
Ano, X. 549. 556.
Anolis, (Ile aux); c'est une espece de Lézards, XV. 510.
Anon, arbre, XII. 237.
Anoneira, arbre, voy. Anones.
Anones, fruit, V. 70. Anoneira, nom de l'arbre qui le porte, XI. 639. voy. leurs figures à la planche, *ibid.* Ce fruit nommé aussi Annone, XII. 607.
Anonime, voy. Anonyme.
Anonjen, Fleuve, voy. Gange.
Anonkel, Fleuve, voy. Gange.
Anonse, Village, IV. 70.
Anonyme: Mémoires concernant les Mines d'or, recueillis dans un Voyage sur la Gambra, par un Auteur anonyme, III. 47. Doutes sur la vérité de cette piece. Raisons qui la font placer ici. Prélude de l'Auteur, *ibid.* & *suiv.* Ses conseils sur les secours dont il faut être pourvu pour chercher de l'or, 48. Son industrie pour faire du charbon, 49. Provisions qu'il porte, 50. Sa premiere expérience, *ibid.* & *suiv.* Il est insulté par une troupe de Singes, 51. Autres expériences, *ibid.* Avantages que l'Auteur & ses Compagnons retirent de la découverte d'une Riviere fort riche, 52. Figure d'un Poisson nommé Anonime, voy. la planche 311. Figures d'Oiseaux anonimes, IV. 244. 249. Auteur Anonyme, VII. 104. Auteur anonyme Virginien, XIV. 459.
Anose, Bourg, XIV. 11.
Anossi, Canton, voy. Anossy, Peuples.
Anossy, Peuples, VIII. 557. Canton d'Anossi, 618.
An-pi kya, V. 520.
Anqua, Général Negre, & sa cruauté, IV. 89.
Anramitaco, Plante, VIII. 612.
Ansandiva, ou les cinq Iles, plus connues par le nom d'Anchedives, I. 49. voy. Anchedives.
Anse, Ville & Fort de Dicky, III. 371. Anse de la Mer, au pied d'une Montagne sur le bord de laquelle est un Fort ruiné, V. 122. Anse de sable, X. 286. Petite Anse sans nom, XI. 97.
Ansjol, (Riviere d'). VIII. 484.
Anson (M.). Sa Relation publiée par un autre, XI. 3. Son Voyage autour du Monde par le Sud-Oueſt, 115. Départ & forces de l'Escadre Angloise qu'il commande, *ibid.* Elle est menacée par la Flotte de Dom Pizarro, 116. Rendez-vous donné dans l'Ile Sainte Catherine, *ibid.* Tempête sans exemple, 127. Suite d'erreurs & de dangers, *ibid.* Extrémité du Chef de l'Escadre, 129. En quel état il arrive à l'Ile de Juan Fernandez, 130. M. Anson seme ou plante diverses sortes de fruits dans l'Ile de Juan Fernandez, 132. Vûe de l'endroit où le Chef de l'Escadre a sa tente dans l'Ile de Juan Fernandez, *ibid.* Arrivée d'un des Vaisseaux de l'Escadre, 136. En quel état ce Vaisseau est réduit, *ibid.* Soins nautiques, 137. Arrivée d'un autre Vaisseau de l'Escadre, & ses avantures, *ibid.* Sort de trois Vaisseaux de l'Escadre, 141. Un des Vaisseaux est dégradé, 142. Etat où l'Escadre se trouve réduite. Prise d'un Vaisseau Espagnol, *ibid.* Autre prise d'un Vaisseau Espagnol, 144. Projets qui s'évanouissent. 145 Autre prise sur les Espagnols, *ibid.* Quatrieme prise, 147. Principe d'une sage politique. Deux autres prises sur les Espagnols. M. Anson se flatte de communiquer par l'Isthme avec la Flotte de l'Amiral Vernon, 151. Ses projets sur Panama, 152. Il les abandonne pour chercher le Galion de Manille, 154. Il va faire de l'eau à l'Ile de Quibo, *ibid.* Il visite l'Ile de Quibo, où il est charmé de divers spectacles, 155. Ordres donnés par le Chef d'Escadre pour chercher le Galion, 157. Difficultés que l'Auteur de cette Relation rejette sur l'ignorance des Espagnols, 162. M. Anson veut surprendre Acapulco, 165. Il est forcé de chercher de l'eau à Chequetan, *ibid.* Il se détermine à brûler un de ses Vaisseaux, 170. Extrêmité où tombe un autre de ses Vaisseaux. Il découvre deux des Iles Marianes, 171, 172, 174, 176, *ibid.* 178, 179. Difficultés de ce Chef d'Escadre pour les droits, 181. Son Vaiss. se rend au Port de Tipa. Les Portugais s'excusent de lui fournir des vivres. Lettre qu'il écrit au Viceroi de Canton, *ibid.* Un Mandarin Chinois visite son Vaisseau, 182. Adresse du Chef d'Escadre. Il obtient des vivres des Chinois, *ibid.* Repas qu'il donne aux Mandarins, 183. Grandes vûes de M. Anson, 184. Il les explique à ses gens, *Ibid.* jusqu'où vont leurs transports de joie, 185. Il exerce ses gens, 186. Observations sur la nécessité de cette méthode, *Ibid.* Combat que M. Anson livre aux Espagnols, 187. Il remporte la victoire, 188. joie des vainqueurs & danger qui les menace, *ibid.* Précautions du Chef d'Escadre, 189. Comment il s'assure des Prisonniers. Leur misérable situation, *ibid.* Il passe malgré les Chinois le Détroit de Bocca-Tigris, 191. Il écrit au Viceroi de Canton, *ibid.* M. Anson relâche ses Prisonniers Espagnols à la priere de ce Viceroi, 192. Il prend le parti d'aller à Canton, 193. Ses précautions pour son Vaisseau. Il est trompé par les Marchands Chinois, *ibid.* Secours qu'il donne dans un incendie, 194. Il obtient une Audience du Viceroi. Ce qui s'y passe, *ibid.* Deux avantages dont il s'applaudit, 195. Il vend le Galion Espagnol aux Portugais de Macao. Son retour en Angleterre, *ibid.* Eclaircissement pour le Journal de M. Anson, XIII. 623. Erreur du Journ. de cet Amir. XIV. 94.
Anson, Place, voy. Oanson.

Anſu, Abricotier, voy. Kjoo.
Anſua, Ile, & comment un Auteur Hollandois y eſt reçu, VIII. 452.
Anſuame, voy. Anzuame.
Anta, ou Denta, animal, XIV. 152. Anta de la Province de Chaco, 153. Différens noms de l'Anta, 158.
Anta, Pays, IV. 23. Etendue & ſituation de ce Royaume appellé autrement Haute, 24. Richeſſe du Pays, *ibid.* Il eſt ruiné par la guerre, 25. Riviere qui l'arroſe. Ses principaux Villages, dont un nommé Anta, *ibid.* Canton d'Anta, 122. Eſprit qui tourmente les Negres d'Anta, 157. Bois du Pays, 218.
Antae, eſpece de phaſeoles, VIII. 608.
Antamba, animal, VIII. 604.
Ante, Pays, voy. Adem.
Antequera (Dom Joſeph d'), Protecteur Fiſcal Eſpagnol, &c. XIII. 528. Il eſt condamné à perdre la tête, *ibid.*
Antequerra, Ville, IV. 522. Mine dans la Province d'Antequera, XII. 648.
Antherique, Plante, XI. 637.
Anthong-Java, (Iles d'). XI. 212.
Anthony, Anglois, Capitaine d'un Vaiſſeau de la Flotte du Comte de Cumberland, I. 357. Il eſt tué à l'attaque d'une Caraque Portugaiſe, 359.
Anticoſty, Ile, XIII. 29. Ile d'Anticoſty, XIV. 690.
Antidotes des Philippines, X. 418. Poiſons & Antidotes, XIV. 15..
Antigo, III. 481. Voyages & Etabliſſemens des Anglois dans l'Ile d'Antigo & ſa ſituation, XV. 618. Formation de la Colonie Angloiſe, Ouragan qui la retarde, *ibid.* Diviſion de l'Ile en cinq Paroiſſes, 619. Milice & Forts de l'Ile. Son climat & ſes propriétés, *ibid.* Baie Angloiſe, 619. Obſervations ſur les Gouverneurs Anglois, 620.
Antigoa, Ile, & ſa découverte, XII. 40.
Antigue (Ile d'). XV. 522.
Antilius, Prêtre ou Curé Lapon, XV. 371.
Antilles, Iles: Voyages & Etabliſſemens qui s'y font, XV. 374. Voyages & Etabliſſemens aux Antilles, 443. Premiers Etabliſſemens dans pluſieurs de ces Iles, 444. Serpens des Antilles, 537. Thé des Antilles, 549. Habitans & Negres, 609. Supplément aux Voyages & Etabliſſemens aux Antilles. Diverſes petites Iles, 665, *& ſuiv.* Hiſtoire Naturelle des Antilles, & premierement Obſervations générales ſur le climat, 681. Tabac des Antilles & ſes différentes eſpeces, 692. Culture & Commerce du Cacao, 698. Vignes plantées aux Iles Antilles, 705. Différentes ſortes de Plantes & de Légumes, 707. Bois d'Inde & ſa délicieuſe graine, 708. Culture des Légumes tranſportés d'Europe, *ibid.* Boiſſon commune des Iles, 713. Propriétés des Crabes & des Tourlouroux, 714. Serpens des Antilles, 720. Propriétés de la graiſſe de ces Serpens, 723. Deſcription du Gingembre des Iles Antilles, *ibid.* Arbres de ces Iles, 725 *& ſuiv.* Obſervation ſur un article des Iles, 728.
Antilope, ou Gazelle, animal, & ſa figure, III. 278. Sa Deſcription, 292. Gazelles de la Côte d'or, IV. 235. Chaſſe des Gazelles avec le Léopard, X. 101.
Antimoine, minérale, ne ſe trouve point au Japon, X. 655.
Antiochus-Epiphanes, Roi de la Syro-Macédoine; cité, VII. 45.
Antioquia (Santa-Fé d'). XIII. 372.
Antipodes. On croit que les Japonois ſont nos Antipodes moraux, X. 587.
Antis, Nation, & ſa cruauté ſinguliere, XIII. 514.
Antivar, Place, X. 141.
Antoine Cave (Ile d') XI. 235.
Antoine de, voy. Saraverre. Le fils du Comte de Sogno prend le nom d'Antoine à ſon Baptême, V. 48.
Antoine (Dom), Roi de Portugal, I. 345.
Antoine (Dom), fils du Roi de Congo, IV. 558. Il ſuccede à la Couronne, & hérite de tous les vices de ſon pere, 559. Il eſt tué d'un boulet de Canon, *ibid.*
Antoine (Saint). Pour ce qui a rapport à ce nom. voy. Antoine (Saint), une des Iles, &c.
Antoine (Saint), ou Sant'-Antonio, une des Iles du Cap Verd, I. 12. II. 415. Sa ſituation. Elle n'a que deux Rades. Fertilité de l'Ile, *ibid.* A qui l'Ile appartient, 416. Caractere des Inſulaires, 417. Negres de Guinée établis à Saint Antoine. Leurs querelles avec les Naturels de l'Ile. Abondance de proviſions à Saint Antoine, 417. Silence des Voyageurs ſur la Ville Capitale, 418. Fort Hollandois de Saint Antoine, IV. 18. Forces de ce Château, *ibid.* Remarques ſur le même Fort, 19. Riviere de ce nom, autrement appellée Rio Manco, *ibid.* Priere bizarre que des Matelots font à Saint Antoine, 513. Jugement d'un Auteur ſur cette Ile, VIII. 451. Cap Saint Antoine, XI. 146. Riviere de Saint Antoine, 249. Chauſſée de S. Antoine, 430. Port de Saint Antoine, 452. Nouvelles Mines de Saint Antoine, XIII. 455. Montagne de Saint Antoine, 463. Chemin de cette Montagne d'un étrange difficulté. Maniere d'y monter, *ibid.* Maniere d'en deſcendre, 464. Sault de Saint Antoine, XIV. 611.
Antonelli (Jean-Baptiſte), célebre Ingénieur, XIV. 407.
Antongile, Baie de l'Ile Madagaſcar, féconde en Oranges & en Limons, I. 384. Les Anglois entrent dans cette Baie, 385. Inſcriptions qu'ils y trouvent ſur des rocs. Ils commercent avec les Negres de cette Baie. Pinace qu'ils y conſtruiſent, *ibid.* Accident qui leur arrive en

ce lieu, 386. Tombeaux des Rois du Pays d'Antongil, VIII. 89. Obſervations ſur cette Baie, 93. Habitans. Leur Roi. Leurs occupations, *ibid.* Origine du Fort Saint Louis dans la Baie d'Antongil, 577. Baie d'Antongile, 622.

Antonio, Seigneur Portugais, III. 55. Un Interprete Negre de ce nom eſt bleſſé, 488. On interroge ce dernier. Il ſe trouve chargé de propoſitions de paix, *ibid.* Un autre de ce nom, Chef d'une race d'Inſulaires, VIII. 340. Un Eſpagnol nommé Antonio, chargé d'une Commiſſion, XIV. 729.

Antonio (Dom), Roi de l'Ile de Flores, I 297. Fuite & ſituation de ce Prince, 300. Dom Antonio fils du Roi de Congo, IV. 628. Vaiſſeaux envoyés par Dom Antonio, VIII. 98.

Antonio (Dom Pedro), Ambaſſadeur de Congo, périt avec ſon fils, IV. 475.

Antonio (San), Fort à l'embouchure de la Riviere d'Axim, I. 235. Montagne nommée S. Antonio, II. 368, 375. Planche pour la vûe du Fort Saint Antoine à Axim, III. 496. Ce Fort eſt aux Hollandois, 634.

Antonio, Port, nommé auſſi Port Saint François, XV. 580.

Antropophages: l'opinion qu'il y en a, rejettée, III. 446. Il n'y a point de Canibales ou Antropophages au Cap Sainte Marie, 448 & 449. Les Jaggas, les plus furieux Antropophages de l'Univers, IV. 484. Nation Antropophage, V. 227. Habitans de trois Royaumes Antropophages, VII 363. Géans Antropophages, X. 342. Diſtinction des Nations Antropophages, XIII. 3 Nations d'Antropophages, 41, 132. Le P. d'Acuña reconnoit fort peu d'Antropophages, XIV. 12. Indiens Antropophages, 75. Obſervation ſur les Braſiliens Antropophages, 276. Montagnes habitées par des Antropophages, 396.

Autuvaza, Royaume, V. 224.

Anusha-Mahamet-Bahadur, Prince, VII. 199. Sa valeur, 200. Il ſuccede à ſon pere Abulghazi-Khan, *ibid.* Nommé auſſi Enush. 201.

Anusha Mahomet, Roi, VII. 36.

Anvers (Robert d'). Son ſort, VIII. 587.

Anville (M. d'): Faute dans ſa Carte générale, III. 18.

Anvoye, ſorte de Serpent aveugle, V. 198. Sa figure, 200.

Anyer, (Côte d'). XI. 268.

Anzaame, ou Anſuame, Ile, & humanité des Habitans, I. 470.

Anzalo, ornement, V. 28. 30.

Anzibo, ou Mokokos, Royaume, IV. 576. *Sign.* Cccc.

Anzikana, Pays, IV. 611.

Anzikis, Peuple, voy. Anziko.

Anzikki, & ſes Fabriques d'étoffes, IV. 638. Révolte des Anzikkis, V. 48.

Anziko, Pays, IV. 611. 616. Cette Contrée au Royaume de Congo, V. 2. Un Corps d'Anzikos garde le Roi de Congo, *ibid.* Lions du Pays, 85. Royaume des Anzikos, 95. Ce Peuple nommé auſſi Anzikis, 96. Cette Nation nommée aujourd'hui Metikas ou Mouſals. Sa Ville Capitale. Grand Makokko ou Makoko, titre de ſon Roi. Mines des Anzikos. Leur caractere. Leurs armes. Haches ſingulieres, *ibid.* Les Anzikis ſe mangent les uns les autres, 97. Leurs habits, *ibid.* Leur langage, 98.

Anziques, Peuples, V. 2.

Anzuame, ou Anſuame, une des Iles Comorres, I. 470. Commerce & humanité de ſes Habitans, *ibid.*

Anzuelos, (los) Riviere, XII. 506.

Anzures, (Pierre d') Eſpagnol, porte des ordres de la Cour au Marquis Pizarre, XIII. 97. Cité, 151, 313.

Aona, ou Butei, Rave, XI. 704.

Aouai, Bois de teinture, XIV. 309.

Aouranès, Peuple, XIV. 379.

Aourou, ce que ce mot ſignifie, III. 435.

Aouſſa, petite Riviere, XIV. 378.

Apalache, haute chaîne de Montagnes, XIV. 568.

Apalachine, ou Caſſine, arbriſſeau, XIV. 457. Celui de l'Amérique Septentrionale, XV. 239.

Apalachites, Nation, XV. 470.

Apam, ou Apang, Village, IV. 70. Les Hollandois y bâtiſſent un Fort, *ibid.* Bois du canton d'Apam, 218.

Apang, Village, voy. Apam.

Apatta, nom que les Negres donnent aux Oies. IV, 243.

Ape, ou l'arbre aux Singes, III. 265.

Apercos, eſpece de Lapins, XIV. 152.

Api, (Raja) Voy. Raja Api.

Apiapetanjas, Indiens, XIV. 228.

Apios, Plante, XV. 240.

Apitſibi, ou Battefeu, Riviere XIV. 656.

Aploga, Province du Royaume de Juida, IV. 275. Marché d'Aploga, 279.

Apocapouc, Arbre, dont le fruit eſt un poiſon, VIII. 617.

Apocynon, Plante, autrement dite Tue-chien, XV. 240.

Apokandora-Raja, Prince Indien, invite les Anglois au Commerce, II. 110.

Apollinaire, Frere Auguſtin, eſt employé par Brue, II. 634. Caractere de ce Religieux. Ses entrepriſes, *ibid.* Compte qu'il rend à la Compagnie Françoiſe, 635. Il retourne en France, *ibid.* Projet du Frere Appollinaire, & ſes raiſons pour l'appuyer, 650.

Apolline, Ile Voy. Apollonia, Cap.

Apollonia, (Sierra de Santa) nom de quelques Montagnes, III. 626.

Apollonia, Cap. III. 351, 369, 413, 416, 423, 424, 451. La Reine du Pays chaſſée de ſes Etats,

459 & *suiv.* Cap Sainte Apolline, ou Apollonia, 625. Village de ce nom, *ibid.* Villages entre ce Cap & *Rio de Sueiro*, 631. Situation du Cap Apollonia, ou de Sainte Apolline, 632. Qualités de la Côte depuis Sierra Leona, *ibid.* Terres du Cap Apollonia, & caractere des Habitans, 633. Beau rivage depuis le Cap Apollonia, jusqu'au Fort d'Axim, 634. Ile de Sainte Apolline, V. 216.

Apolobamba, (Corrégiment d'). XIII. 311.

Aporoma, & sa Mine d'or, XIII. 311.

Apothéoses d'une Princesse & d'un Bonze, VI. 376.

Apotos, Peuples Indiens, XIV. 19.

Apougny, (M. d') forme une Compagnie pour le Commerce : Son mauvais succès ; II. 426.

Apoyomatsi, ou Parzisiranda, Plante ou Simple ; sa description & ses vertus, XIV. 457.

Appagh, Ville défendue par la nature, III. 542.

Appak, IV. 388.

Appamatox, Place, XIV. 480.

Appartemens. Ceux du Palais Impérial de Peking, VI. 22 & *suiv.* Eclat merveilleux de celui que l'Empereur habite, 25.

Appel, & sa Source d'eau chaude, V. 138.

Appragah, Grand Seigneur negre ; la guerre de Juida commence par son Canton, III. 515. Il se rend au Roi de Dahomay, 516.

Aprouague, (Montagnes de l') XIV. 49.

Aprouak, Riviere, XIV. 376.

Apula, Poisson à coquille, XIV. 302.

Apurima, Riviere, XIII. 215. Province de ce nom, 228.

Apurimac, (Riviere d' XIII. 381. Nommée aussi Ucayale, *ibid.* Riviere d'Ucayale, XIV. 33.

Aqua, borne le Pays de Fantin, IV. 61. Cette Ville est du Pays de Fantin, 62. Sa situation, 68. Pays d'Aqua, 81. Nommé aussi Aka, 93.

Aqua-Ardenta, nom que les Insulaires donnent à l'eau-de-vie, II. 341.

Aquaffo, Ville ou Village, où il se tient un marché d'Esclaves pour être sacrifiés, IV. 58. Ce lieu nommé aussi Aquaffou, 154.

Aquaffou, Voy. Aquaffo.

Aqualla, Place maritime, IV. 85.

Aquam, V. 414.

Aquambo, Royaume, IV. 69. Les Aquambos brûlent le petit Akra, 76 & *suiv.* Le Roi d'Akambo fait la conquête d'Akra, 79. Les Aquambos vient au Marché d'Aboni, 81. Situation d'Aquambo, ou Akambu, 90. Arrogance des Negres d'Aquambo. Ils sont gouvernés par deux Rois, *ibid.* Confiance du Roi d'Aquambo pour les Hollandois, 91. Politique des Aquambos, 266. Danger d'un Negre d'Aquambo, 308.

Aquambus, Royaume, Voy. Akra.

Aquauba, nom des Filles Negresses, IV. 115.

Aquaviva, (Rodolphe) avec quatre autres Jésuites, obtiennent la Couronne du Martyre, IX. 72.

Aqueducs. Bel Aqueduc à l'Ile de France, IX. 642.

Aqueduc Romain, à Seville, XI. 555.

Aquelonda, Lac. Voy. Akhelonda.

Aquila, VIII. 410. Vertu de cette sorte de bois, IX. 76. Comment se trouve le bois d'Aquila, nommé aussi bois d'Aloës, 306. L'arbre Aquila, XI. 636.

Aquila-Anataria, nom d'une sorte d'Aigles, V. 200.

Aquimeras. Negres d'Aquimeras viennent au Marché d'Aboni, IV. 81.

Aquineuz, Cacique, XII. 261.

Aquino, (Antoine d') Gentilhomme Italien, XIV. 68.

Aquiomingo, ce que c'est, III. 405. 612.

Aquiry, sorte de Corail, VIII. 243.

Ara, Poisson, X. 674. Espece d'Oiseaux de ce nom, XI. 155 & 156. L'oiseau Ara, cité. XIV. 162.

Arabaz, Tribu de Turcomans, VII. 154.

Arabecks, Peuples, III. 33 & 34.

Arabes. Ils prennent le goût des richesses. Etendue de leur Commerce qu'ils perdent par leur division, I. *p. iv & v. de l'Introd.* Ils forment de petites Monarchies en Espagne, *ibid.* 2. Leur premier établissement dans les Indes Orient. 34. Les Arabes de Maskat se saisissent de Mombassa, 80 *à la note* (a). Ils donnent le nom de Cafrerie, à une grande étendue de Pays d'Afrique, & le nom de Caffres, aux habitans de cette Région, 86. Ils bâtissent des Villes en Afrique, 87. Leurs progrès dans cette partie du Monde. Ils fondent la Ville de Magadoxa, & celle de Brava. Ils découvrent la Mine d'or de Sofala. Ils se rendent maîtres de ces lieux. Quilloa devient le plus considérable de leur Colonie, *ibid.* Ils ont anciennement peuplé le Pays de Mélinde, 93. Les Arabes prennent Pata, & chassent les Portugais du Fort imprenable de Mafkan, 140. Idée générale du Golfe Arabique, nommé communément la Mer rouge, 170. Diverses entrées du Golfe Arabique, 171. Observation sur la bouche du Détroit & de la Pointe de l'Arabie, 172. Spectacle curieux des Côtes d'Arabie pour les Portugais, *ibid.* Entreprise de trois Princes pour joindre la Méditerranée au Golfe Arabique, 192 & 193. Forme des Côtes Arabiques, 194. Pourquoi le Golfe Arabique nommé la Mer rouge, 198. Comment l'eau se trouve rouge dans le Golfe Arabique, 199. Description de la Mer de Kolzum, autrement le Golfe Arabique, tirée de la Géographie d'Abulfeda, 200. Haine des Arabes contre les Turcs, II. 19. Affection d'un Arabe pour les Anglois, 135. Comment ils nomment les Iles Canaries, 228. Maniere dont ils font le commerce à Sudan, 532. Figures des Arabes montés sur leurs Chameaux, Chevaux & Bœufs, pour apporter des Gommes au Senégal, 611. Trois Tribus Arabes, & leur séjour, 624. Penchant des Arabes d'Afrique pour les longs Voyages, 624 & 625. Comment Mombassa passe aux Arabes Muskats, V. 212. Ils s'établissent à Para

ou Patta, *ibid.* Obſtacle de la part d'un Aſtronôme Arabe, VI. 271. Son ignorance ſur l'Aſtronomie, 273. Haine entre les Arabes & les Portugais, IX. 51. Obſervations générales ſur l'Arabie, X. 289. Seule partie de l'Arabie qui produit le Caffé, 290. Erreur ſur le Caffé d'Arabie, 308. Monnoies d'Arabie, & leurs figures, 317. Perte des Manuſcrits Arabes, XI. 558. Un Voyageur prend des Manuſcrits Arabes dans un Temple d'Inſulaires, 603.

Arabie, & Arabique, voy. Arabes.

Arab-Mahamet, Prince. Voyez Arah-Mahamet.

Araboutan, ou Bois de Breſil, XIV. 308.

Arab-Schah, Prince, VII. 164.

Arabuka, Prince, VII. 287.

Araca, eſpece de Poirier, XIV. 305.

Aracari, bras du Fleuve S. François, XIV. 101.

Aracipé, Canton, XIV. 236.

Aragari, inſcription d'une Monnoie, X. 325.

Arag-tags, Montagnes, VII. 238.

Arah-Mahamet, Prince, VII. 182. Cité ſous le nom d'Arab-Mahamet, 185. Il défait les Ruſſiens. Entrepriſes contre ce Prince, *ibid.* Commencemens de révolte de la part de ſes Fils, 186. Il eſt détrôné par un de ſes Fils, qui le tient priſonnier, *ibid.* Il eſt remis en liberté, 187. Abulghazi, ſon Fils, lui offre de tuer ſes Freres. Arah rejette cette offre, & s'en repend bientôt, *ibid.* Il eſt pris une ſeconde fois par ſes Fils, 188. Suite de la bataille. Un de ſes Fils le fait tuer, *ibid.* Isfandiar entreprend de le venger, 189. Cité, 194.

Araignées. Toile d'Araignées qui peut être filée, I. 468. Araignées chevelues, de la groſſeur d'un œuf, III. 423, Araignées monſtrueuſes, IV. 253. Autre Araignée, *ibid.* Araignées du Cap de Bonne-Eſpérance, V. 200. Araignée terrible, VIII. 548. Enormes Araignées, XII. 641. Araignées monſtrueuſes, & leur nourriture, XIV. 321.

Arakan, Place, VII. 107.

Araki, X. 551.

Arakum, VII. 164.

Aral, Prince Tartare, VII. 42. Lac de ce nom, 145. Situation & qualité du Lac d'Aral, 147. Province qui en tire ſon nom. Etendue & forme de ce Lac. Riviere qu'il reçoit, *ibid.* Province d'Aral, 149.

Aralshah, Prince, VII. 164.

Aral-tag, Chaîne de Montagnes : ce que ce nom ſignifie, VII. 12.

Aram, Royaume, VII. 107.

Arambolo, (Vincent) Major d'un Bâtiment de Mer, Eſpagnol, XI. 512.

Arame, ou Kaitei, Fucus marin, XI. 707.

Aramna, (Port d') IX. 47. Sa ſituation, *ibid.*

Aramuth, Place, VII. 418.

Arana, (Diego) Gentilhomme, Commandant, XII. 25.

Arana, (Pierre d') à qui l'on donne la conduite d'un Vaiſſeau, XII. 73. Cité, 80.

Arandery, Place, VIII. 513.

Arandranto, Bois dont on fait de l'encre, VIII. 623.

Aranghena, Ile, une des Biſſagos, II. 574.

Aranjo-Garcès, (Manuel de) Portugais, XI. 481.

Aranjuez, Maiſon de Plaiſance, XII. 195. Ville de ce nom, 506. Pays des Aranjuez, XIII. 525.

Arannius, Curé Lapon, Auteur d'une Diſſertation ſur la Ville de Torneo, XV. 369.

Ararapas, ou Tamvias, Nation, XIV. 260.

Ararapira, Fleuve, XIV. 102.

Araſa, arbre, XIV. 316.

Arash, Riviere, VII. 402.

Arashamenta, principal Negre du Samorin de Calecut, I. 57.

Araſſingo, Village, XI. 536.

Arat, Oiſeau merveilleux. XIV. 297.

Aratama, X. 550.

Aratame, dénombrement, X. 507.

Aratana, Rade, I. 448.

Araticou, grand arbre, XIV. 315.

Araticu, arbre de pluſieurs eſpeces, XIV. 306.

Aratu, animal, & ſon adreſſe, XIV. 303.

Arauco, Ile, X. 347.

Aravata, petit animal, XIII. 11.

Araxamenoka, Indien fort âgé, s'élance dans la Mer pour ſe ſauver, I. 59.

Araxe, Riviere, VII. 293. Pont de batteaux ſur cette Riviere, 294. Source de l'Araxe, 295.

Aray, Bourg, X. 515.

Araya, (Pointe d') & ſa découverte, XII. 94. Cap d'Araya, XIV. 393.

Arazatiba, (Anſe de) XI. 97. Baie de ce nom, *ibid.*

Arbok, Ville, IV. 405.

Arbolancho, (Pierre d') retourne en Eſpagne, chargé de Lettres, &c. XII. 185.

Arbon, Ville, voy. Arebo.

Arbouſier, arbre, XV. 238.

Arbre, ſorte de reptile, ou Serpent, V. 197.

Arbres. Forme d'une eſpece d'Arbre duquel le lait ruiſſelle lorſqu'on en coupe les branches, I. 183. *& ſuiv.* Premiers Arbres vus dans un Golfe, 187. Arbres & Plantes de la Baie de ſaint Auguſtin, II. 49. Arbre appellé Plantain, ou Plantano, 233 *& ſuiv.* Arbre Vinatico & Barbuſane, 235. Arbres de l'Ile de Ténérife, 242. Egliſe bâtie d'un ſeul arbre. Arbre nommé Dragon, & ſes propriétés, *ibid.* Arbre merveilleux qui fournit de l'eau dans l'Ile de Ferro, 244. Diverſité d'opinions ſur cet arbre, 245. Le Maire le traite de fable, & ſe dément. Relation d'un témoin oculaire ſur cet arbre, *ibid.* Jugement ſur cette variété d'opinions, 246. Cedre & Naſſo, arbres de Madere, 270. Verdure continuelle des Arbres d'un des côtés du Cap Verd,

307 *& suiv.* Groſſeur des Arbres du Pays de Gambra, 315. Pins ſur les Montagnes de Ténérife, 256. Le Cedre & le Naſſo, arbres vantés de l'Ile de Madere, 270. Arbre, ſignification du nom d'une Ville, 550. Arbre d'une beauté ſinguliere, 555. Arbre couronné, pourquoi ainſi nommé, 585. Beauté des Arbres de Mal-Formoſa, 587. Arbre qui produit la Gomme, 620. Arbre qui porte le Bataule, ou beure de Bambuk, 648. Touffe d'Arbres, appellée Pavillon du Roi de Barra, III. 8. Arbre dont eſt fait l'inſtrument appellé le Balafo, 62. Arbre qui produit le ſang de Dragon, 124. Deſcription de l'Arbre qui porte la noix de Kola ou Gola, 225. Arbre qui fait connoître le Cap de Sierra Leona, 239. Arbres qui croiſſent ſur les Rocs, 243. Arbre chargé de nids, 245. Grande variété des Arbres, & leur groſſeur, 256. Arbres de la côte occidentale d'Afrique, 260 *& ſuiv.* Arbre aux Singes, 265. Arbres propres à faire des mâts, 579. Prodigieuſe grandeur des Arbres, dont les Canots de la Côte d'or ſont compoſés, IV. 129. Arbres Fétiches, 161. Prodigieuſe groſſeur de certains arbres, 217. Arbres de la Côte d'or, 220. Figures d'arbres Fétiches, 258. Arbres Fétiches de Juida, 301. Arbres conſacrés au long de la Mer, 350. Trois arbres extraordinaires, 587. Beaucoup d'arbres fruitiers au Royaume de Congo, V. 71. Arbres aromatiques & propres à la Médecine, 74. Arbre dont le bois a l'odeur & le gout de l'ail, 75. Beaux arbres dans les bois des Houteniquas, 118. L'arbre eſtropié, & l'arbre puant, 188. Arbre ſingulier, 218. Crainte panique cauſée par un arbre qui flotte tout droit dans la mer, 423 & 424. Arbre qui produit du ſuif, 427, 464. Arbres particuliers à la Chine, 468. Les Arbres au vernis, au ſuif, à la cire, le bois de fer, & l'arbriſſeau qui porte le thé, VI. 8. Arbres d'où le vernis diſtille, 51. Feuillages de certains arbres qui brûlent comme la poix, & qui ſervent de flambeaux, 203. Arbres à fruit de la Chine, 414, *& ſuiv.* Arbre aux pois, 460. Quatre arbres fort remarquables, *ibid. & ſuiv.* Arbre de double eſpece; ſes deux noms, & ſes propriétés, 467. Semences du même arbre, 468. Arbres & arbuſtes qui portent des fleurs, 474, *& ſuiv.* Moëlle d'arbres de groſſeur extraordinaire, VII. 364. Planche ou figure de l'arbre nommé Arbre de Dieu, VIII. 523. Trois Arbres ſinguliers, 540. Nom de l'Arbre-Dieu, 543. Arbres qui croiſſent dans des pierres trouées & poreuſes, IX. 133. Arbres & bois de Siam, 305 & 306. Générations & corruptions des Arbres, X. 106. Arbre d'or, avec ſes racines & ſes branches, 329. L'Arbre à papier, 658. Arbres du vernis, *ibid.* Arbre du Camphre, 659. Arbriſſeau du Thé, *ibidem.* Arbre appellé arbre de fer, 661. Arbres propres à l'Ile de Timor, XI. 252. Arbre à Chou de la Riviere de Sant'-Iago, 360. Arbre à Goudron, 406. Arbre à Grappe, *ibid.* Quelques Arbres particuliers au Malabar, 453. Principaux Arbres de l'Ile de Bourbon, 608. Arbres des Indes Orientales, 635 *& ſuiv.* Arbre curieux nommé ſenſible, 668. Arbres particuliers du Japon, 690. *& ſuiv.* Arbre d'une prodigieuſe groſſeur, XII. 97. Les racines des arbres ont peu de profondeur dans l'Ile Eſpagnole, 215. Réflexion de la Reine Iſabelle à cette occaſion, *ibid.* Arbres de l'Ile Eſpagnole, 234 *& ſuiv.* Arbre nommé Monſtre, 239. Arbres de la Nouvelle Eſpagne, 594 *& ſuiv.* Arbres à Baume, 607. Arbres du Pays de Cumana, XIII. 11 Forme d'arbres à Canelle, 104. Arbres prodigieux, 377. Embarras cauſé par les Arbres, 462. Prodigieuſe grandeur des Arbres des bords de la Riviere des Amazones, XIV. 43. Deux Arbres aromatiques, 44. Propriétés & vertus des plus grands arbres du Pays de Carthagene, 108. Arbres aromatiques, 174. Arbres du Breſil, 305. Merveilleuſe propriété d'un arbre, 308. Arbres aux boîtes de Marmelade, 326. Indiens qui habitent ſur des arbres, 344. Arbres, &c. de la Floride, 456. Singularité d'un arbre, 593. Arbres du Midi & du Nord plus propres à la mâture que ceux des climats tempérés, 596. Arbres particuliers au Pays de l'Amérique Septentrionale, XV. 236. Arbre pour le mal de dents, 240. Arbriſſeau nommé l'Aromatique, *ibid.* Arbres des Antilles, 725 *& ſuiv.* Cherchez les Arbres particuliers ſous leurs noms propres.

Arbriſſeaux, voy. Arbres.

Arbus, melons de Karazm, VII. 144.

Arbuſtes, voy. Arbres.

Arc (Comte d'), Miniſtre du Duc de Mantoue, X. 125.

Arcabucos, Montagnes, XIII. 82.

Arcahay, Province, *voy* Cahay.

Arcatte, IX. 614. Ville d'Arcatte, 619. Elle eſt pillée & brûlée, 623.

Archangeli, Italien, fait l'office de Greffier, XV. 534. Il eſt pendu, *ibid.*

Archdale, Voyageur Anglois, XIV. 564.

Arche de Noé: Montagnes où elle s'arrête, VII. 294.

Archevêque (l') François, XIV. 620. Aſſaſſinat qu'il commet, 621. Son ſort, 624.

Archidona, réſidence des Gouverneurs, XIII. 377.

Archiouac, ou Aldées, Terres, IX. 632.

Archipel, étendue de Mer qui contient grand nombre d'Iles, & en quoi conſiſte leur Commerce, I. p. *vj de l'Introd.*

Archipel nommé Saint Lazare, X. 334. Carte de l'Archipel de Saint Lazare ou les Iles Mariannes, 364. La Mecque de l'Archipel, 400.

Architecture. Art des Habitans de Zanzibar pour bâtir leurs Maiſons, I. 532. Reſte merveilleux

de l'ancienne Architecture Chinoiſe, V. 264. Architecture & Maiſons des Siamois, IX. 244. Architecture des Créoles du Pérou, XIII. 561.
Arckanis, Peuple, III. 374. Leur guerre, 389. Sujet de cette guerre, 390. Ils détrônent le Roi de Futtu. Articles de Paix jurés & ſignés au Cap Corſe, *ibid.*
Arco, piece de monnoie, VIII. 264.
Arcolna, Village, XI. 474.
Arcos (Duc d'), Eſpagnol, XI. 551.
Arcquipa, grande Ville, X. 350.
Arcs & fleches des Negres. Figures de cette ſorte d'arme, IV. 200. Autre figure d'arc, 297. Cordes d'arcs, V. 171. Fleches & Arcs des Hottentots, 179 & 180. Plan ou vûe d'un arc de triomphe de Canton, 338. Sept ou huit arcs de triomphe, 427. Multitude d'arcs de triomphe, 449. Arc de triomphe en bois, 453. Toît qui porte le nom d'arc-en-Ciel volant, *ibid.* Origine de l'exercice de l'arc à la Chine, 467. Arcs de triomphe des Chinois, leur deſcription, leur hauteur & ornemens, VI. 166. L'Empereur de la Chine s'exerce à tirer de l'arc, VII. 542. 563. Sarbacanes qui ſervent d'arcs, X. 465. Baie nommée Baie des Fleches, XII. 27. Effets ſurprenans du poiſon des Fleches, XIII. 8. Poiſon des fleches Indiennes, 12. Fleches empoiſonnées, XIV. 33. Expériences du poiſon des fleches Indiennes, 52. Poiſon ſubtil des Fleches, 348. Difficulté du remede, *ibid.*
Arcumgalla (Pangram), Gouverneur d'un jeune Roi, II. 183.
Ardak, Riviere, VII. 396.
Ardé (Amadi). *Voy.* Amadi Ardé.
Ardea ſtellaris ou Bull bird, Oiſeau : Pourquoi ainſi nommé, IV. 160.
Ardeſchir, ancien Ambaſſadeur, VII. 388.
Ardevil, Place, VII. 117.
Ardikand, Ville, la même que Kashgar, VII. 225. *à la note* (15).
Ardilliere (d'), François, X. 329.
Ardilly, ſorte de Zagaye, III. 190.
Ardobude, nom d'Office, II. 515.
Ardoghedé, Office du Royaume des Foulis, II. 515.
Ardok, grande Riviere, VII. 397.
Ardova da Marca, gros arbre : Pourquoi ainſi nommé, III. 11.
Ardra, III. 314. Côte d'Ardra, 347. Trois Vaiſſeaux Anglois dans la Rade d'Ardra, 352. La guerre d'Ardra s'oppoſe au Commerce, 473. Carnage des Negre d'Ardra, 508. Ardra ſaccagé & ſon Roi décapité, 515. Riviere d'Ardra, IV. 263. Côte d'Ardra, 264. Démembrement du Royaume d'Ardra, 270. Le Roi d'Ardra attaque Popo, & eſt forcé de ſe retirer, *ibid.* Le droit de couronner le Roi de Juida appartient à un Seigneur d'Ardra, IV. 327. Entrée du Seign. d'Ardra dans la Ville de Sabi, *ibid.* Fonctions de ce Seigneur, 329. Diſcours qu'il adreſſe au Peuple de Juida. Ses droits après la cérémonie, *ibid.* Le Roi d'Ardra, ami de Carlof dans leur jeuneſſe, 364. L'députation que le Roi d'Ardra fait à Carlof. Le Prince ſon fils vient lui-même à Offra. Ce Prince ſe rend au bord de la mer, *ibid.* Cérémonies avec leſquelles ce Prince reçoit le ſieur d'Elbée, 365. Marche de la ſuite de ce Prince. Compliment qu'il reçoit de d'Elbée, & ſa réponſe. Politeſſes qu'il fait aux François, *ibid.* Portrait du Prince, 366. Il dîne avec d'Elbée. Uſage ſingulier du Pays. On ne ſert à boire qu'après le repas. Deux perſonnes boivent en même-tems dans le même verre, *ibid.* Age & figure du Prince d'Ardra, 367. Il retourne à Aſſem, accompagné de Dubourg & de Carlof. Premiere audience du Roi, *ibid.* Explications de ce Prince à l'égard du Commerce, 368. Facilités qu'il ſe procure pour le Commerce, *ibid.* Portrait du Roi d'Ardra, 369. Ce Prince ſe nomme Tofizon, *ibid.* Réponſe qu'il fait aux propoſitions de d'Elbée, 370. Il demande des marchandiſes plus rares & plus précieuſes. Reſpect qu'on porte à ce Monarque, *ibid.* Cavalerie d'Ardra, 371. Demeure du Prince fils du Roi, & viſite que d'Elbée lui rend, *ibid.* Grandeur & forces du Royaume d'Ardra, 373. Cordes & nœuds que les Negres d'Ardra emploient au lieu d'écriture. Habillemens du Pays. Bizarre punition de l'adultere. Officiers de la Maiſon du Roi. Reſpect qu'on a pour les viandes de ſa table, *ibid.* Autorité de la Reine, 374. Religion du Pays. Tofizon Roi d'Ardra, élevé dans un Couvent Portugais. Il n'a que du mépris pour la Religion de ſon Pays. Fétiches du Roi & de l'Etat, *ibid.* Pratique d'éducation pour les Femmes, 375. Commerce du Pays. Fidélité du Roi dans le Commerce. Droits que lui paient les Vaiſſeaux, *ibid.* Marchandiſes que les Negres d'Ardra deſirent, 376. Le Roi d'Ardra termine un différend entre les François & les Hollandois, 377. Son diſcours aux deux Facteurs qui ſe réconcilient, *ibid.* Le Roi d'Ardra envoie un Ambaſſadeur en France, 378. Le Roi d'Ardra eſt auſſi Souverain de la Province d'Alghemi, 380. Etendue & borne du Royaume d'Ardra, 386. Sa diviſion. Qualité de l'air & du terroir. Le Pays n'a pas d'éléphant, *ibid.* Chemins d'Ardra, 387. Villes connues des Européens, *ibid.* Praya, ou petit Ardra : ſa Baie, ſes marques de terre & ſon mouillage, *ibid.* Aſſem, ou Azem, ou bien le Grand-Ardra, Capitale d'Ardra, & ſa deſcription, 389. Fortifications de cette Ville. Ses édifices & ſes rues. Ameublemens des Maiſons, *ibid.* Palais du Roi, 390. Deux Palais royaux dans la Capitale. Autres Villes du Pays. Marchés publics, *ibid.* Habits & manieres du Pays d'Ardra, 391. Luxe & propreté des Femmes. Alimens du Pays. Mariages & commerce des Femmes, *ibid.* Uſages entre les deux Se-

xes, 392. Incontinence commune aux Hommes & aux Femmes. Leur langage. Funérailles. Politeſſe de la Nation pour les Européens, *ibid.* Commerce actif & paſſif du Pays, 393. Préſens & droits, *ibid.* Préliminaires du Commerce à l'arrivée d'un Vaiſſeau, 394. Concluſion du Commerce. Obſervations ſur la Religion du Pays, *ibid.* Politique des Prêtres, 395. Fétiches du Pays, & culte qu'on leur rend. Reſpect des Negres d'Ardra pour leurs Prêtres. Figure du Diable, *ibid.* Diverſes loix du Pays, 396. Titre du Roi d'Ardra. Comment il reçoit les Européens; *ibid.* Forces du Royaume, 397. Armes & inſtrumens militaires. Etats puiſſans dans l'intérieur des terres, *ibid.* Fierté d'un Monarque Negre des terres intérieures, & guerre qu'il fait à celui d'Ardra, 398. Ardra conquis par le Roi de Dahomey, ou Dahomay, *ibid*

Ardvan. Cortege de cet Ambaſſadeur, VII. 378.

Areb-Kam, Gouverneur d'Amadabath, X 67. Viſite que Mandeſlo lui rend, 68. Seconde viſite, 69. Ce Gouverneur s'emporte contre le Roi de Perſe, *ibid.* Dîner ſanglant, 70.

Arebo, ou Arbon, Ville de Commerce, IV. 405. Pratique barbare de cette Ville, 413. Bois conſacré au Démon de la Ville d'Arebo, nommée auſſi Arobo, 414.

Areca, *voy.* Areka.

Areck, Ville. X. 85.

Are de Roes, ou Chef des rues, IV. 419.

Areka, petite pomme dont les Indiens font une boiſſon, I. 39. Sorte de Palmier de ce nom, III. 257. Arbres qui portent la noix d'Areca, VIII. 543. L'Areka mêlé avec le Bethel, XI. 639. Comment le Bethel & l'Areka ſe mêlent dans l'uſage, 640.

Arekca, Port; ſa deſcription & ſituation, I. 182.

Arellana, (Dom Alonſo de) Capitaine Eſpagnol, X. 403.

Aremberg, (Marquis d') un des Généraux d'une Flotte Eſpagnole, I. 312.

Arena, (Punta), Pointe de l'Ile de Puna, XI. 354. Iles de ce nom, XII. 16. Découvertes qu'on y fait, *ibid.* Port de l'Arena, XV. 158.

Arenale, Parage ſablonneux de la Mer, X 353.

Arenas, (Ila des), & Deſares, ou Deſarcuſſes, petite Ile, XII. 472.

Arentz (Jean), Commis Hollandois, VIII. 458.

Areputi, nom d'une moiſſon, II. 187.

Arequipa (Villa-Hermoſa d'), Ville affectionnée à Philippe V, XI. 570. Port d'Arequipa, XIII. 149. Arequipa, quatrieme Evêché de l'Audience de Lima, & ſes Corrégimens, 311. Villes d'Arequipa, *ibid.* Charmes de ſon climat, 312. Deſcription d'Arequipa, 438. Son Volcan, 439. Ville d'Arequipa, 454.

Argall, Capitaine Anglois, enleve une Princeſſe Indienne, XIV. 468. Il eſt renvoyé en Virginie avec la qualité de Gouverneur, 472 & *ſuiv.*

cité, 545, 597. Supercherie de ce Capitaine, 598. Il ruine les Etabliſſemens François dans l'Acadie, *ibid.*

Argan, Riviere, *voy.* Ergona.

Argdak, Ambaſſadeur, & ſon Cortege, VII 378.

Argeli, Franciſcain, Vénitien, Evêque de Nanking, V. 481, cité, *ibid.* 483.

Argenſola, Hiſtorien, & ſes Obſervations ſur le Giroſle, VIII. 374. cité, XI. 10.

Argent. Lieu d'où on le tire, I. 85. Groſſe ſomme d'argent dans un Vaiſſeau Eſpagnol pris par les Anglois, 315. Autres Vaiſſeaux Eſpagnols chargés d'or & d'argent, 320. Mines d'argent trouvées fauſſes, II. 349. Vif-argent, III. 48. Mines d'argent à Kombamba, IV 487. Mine d'argent, V. 135. Mines d'or & d'argent, 246. Mines d'argent &c. dans des Montagnes, VI. 47. Sable d'argent dans des Ruiſſeaux, 50. Mines d'argent, 109. Proportion de l'argent avec l'or de la Chine, 215. Fineſſe de l'argent & ſes degrés, & comment les Chinois les diſtinguent. Mines d'argent de Yun-nan, 483. L'argent une des principales richeſſes de la Corée, 504. Mines d'argent fort riches, VII. 47. Argent de Laſſa, 118. Mines d'argent, 211. Riches Mines d'argent, 324. Sac d'argent perdu eſt retrouvé au fond de la Mer, VIII. 454. Fineſſe de l'or & de l'argent de Surate, IX. 34. Fineſſe de l'argent du Mogol, 40. D'où vient l'or & l'argent dans le Pays du Tonquin, 122. Projet d'un Portugais ſur des Mines d'argent, 384. Mine d'argent, 409. Autre Mine d'argent, 426. Produit des Mines d'argent de la Cochinchine, 430. Fruits d'argent diſtribués dans une cérémonie, X. 51. D'où l'Aſie tire l'argent, 327. & *ſuiv.* Découverte d'une Mine d'argent au Pérou, 351. Mines d'argent au Japon, 654. Mines d'argent, XI. 389. Autre Mine d'argent, 527. Poids des plaques d'argent, 532. Comment on y emploie le Mercure, *ibid.* Voies plus courtes mais plus cheres, 533. Séparation de l'or & de l'argent, 534. Titre de l'un & de l'autre de ces deux Métaux, *ibid.* Mine de vif argent, XII. 211. Mines d'argent, 478. Autres Mines d'argent, *ibid.* Mines d'argent, 648. Célebre Mine d'argent, XIII. 310. Pays rempli de Mines d'argent, 311. Etranges Mines d'argent, 317. Minerai d'argent, 319. Méthode pour tirer l'or & l'argent, 589. Maniere de tirer l'argent, 591. Petite Riviere qui contient quantité d'argent, XIV. 71. Avidité pour les Mines d'or & d'argent, 420. Entrepriſe d'une Mine d'argent, 729. Mines d'argent, XV. 411.

Argent, (Montagnes d') IV. 610.

Argenteuil (d'), Officier François, monte à l'aſſaut par une échelle, XV. 659.

Argentra (Dom Blas d'), Capitaine Portugais, refuſe vilainement les offres de ſervice qu'un Amiral Anglois lui fait, I. 486, & *ſuiv.*

Argin, *voy.* Arguim.
Argomak, ſorte de Marchandiſe, VII. 207.
Argon, Roi, *voy.* Argou.
Argou, Roi des Indes, VII. 309. Mort de ce Prince nommé auſſi Argon, *ibid.* Nation nommée Argon, 324. Argon Roi de Perſe, 376.
Argu, Prince, VII. 215.
Arguello, Eſpagnol, bleſſé dans un combat & enlevé par les Mexiquains, XII. 333. Sa mort eſt vengée, 338. exécution de la Sentence portée contre ſes Meurtriers, 339.
Arguello (Sebaſtien d'), Capitaine, XIII. 525.
Arguim, étendue de Mer en Afrique, contenant pluſieurs Iles de même nom, I. 7. Fort des Portugais dans une de ces Iles, 12. Golfe d'Argin ou Arguim & ſes Iles, II. 291. Forna d'Arguim, nom du Golfe, qui lui vient d'une petite Ile ſituée dans le Golfe même. Danger dans ce Golfe pour la navigation, *ibid.* Commerce que les Portugais font à ce Golfe, 292. Ile & Fort d'Arguim de la dépendance d'une Compagnie Françoiſe, 428. Deſcription de la Baie, de l'Ile & du Fort d'Arguim. Plan de la Baie & de l'Ile, *ibid.* Etendue de la Baie & du Golfe d'Arguim, 429. L'Ile donne ſon nom au Golfe & à la Baie. Banc de ſable qui défend la Baie. Situation de l'Ile d'Arguim. Son Fort. Ses Citernes, *ibid.* Elle eſt poſſedée par divers Maitres, 430. Elle paſſe à la Compagnie Françoiſe du Sénégal, *ibid.* Elle demeure à cette Compagnie par la Paix de Nimegue, 431. Les Hollandois s'y établiſſent de nouveau. La Compagnie Françoiſe des Indes s'en remet en poſſeſſion, *ibid.* Elle eſt défendue par les Mores, 432. Attaque du Fort par les François, *ibid.* Les Aſſiégés s'échapent par la fuite, 433. Les François prennent poſſeſſion du Fort & y laiſſent un Gouverneur, *ibid.* Imprudence de ce nouveau Gouverneur & ſes triſtes effets ſur la Garniſon, *ibid.* & *ſuiv.* Précautions du Gouverneur d'Arguim, 437. Reddition du Fort d'Arguim, 439. Une Eſcadre Françoiſe arrive dans la Baie, 440. Elle deſcend dans l'Ile & ſomme le Fort de ſe rendre, *ibid.* Plan du Fort d'Arguim, 441. Le Gouverneur Hollandois fait mine de vouloir ſe défendre, 442. Arguim repris par les François. Capitulation, *ibid.* Tarif des Contrebandiers d'Arguim, 621. Golfe d'Arguim, & Fort qui change de Maître, III. 133. Habitans du Pays, *ibid.*
Argumens divers, XV. 6.
Argun, ou Arguna, Ville, IV. 403. La Riviere de Benin ſe nomme auſſi Argun, 404.
Argun, Prince, VII. 161. Riviere de ce nom, *voy.* Ergona.
Argun-Dalay, Lac, VI. 590.
Aria, Prince Kalka, VIII. 62.
Ariadan, pet. Ville habitée par des Payſans, I. 154.
Arias (Alfonſe d'), Ingénieur Eſpagnol, XII. 426. D'Arias, Officier Eſpagnol, XIII. 214.
Aribuga, Prince, VII. 288.
Arica, Ville maritime, X. 550. Arica, Tombeau des François, XI. 569. Corrégiment d'Arica, XIII. 313. Port & Ville d'Arica, 443. Deſcription de la Rade d'Arica, 451. Comment on y fait de l'eau. Débarquement des Chaloupes. Arica n'eſt plus qu'un Village. Sa deſcription, *ibid.* Ancien Commerce d'Arica, 452. Difficulté de ſortir du Port, 453.
Arichaudono, Prince, à qui un malheur arrive, IX. 416. *voy.* Bungo.
Arida, X. 555.
Aridſong, Ville, VII. 114.
Arima, Détroits formés par une Ile, II. 152. Diſtrict de ce nom, X. 549. Valeur du Prince d'Arima contre les Eſpagnols, 613.
Arimatſi, grand Village, X. 515.
Arimi, nom de Ferme, V. 24.
Arimon, Ile, X. 451.
Arindrauto, arbre odoriférant, VIII. 616.
Aris, Hollandois, X. 445. cité, 446. 455.
Ariſtoloche, Plante, XI. 716. citée, XII. 616.
Ariſtote, cité, I. 227. Son ſentiment ſur la Torpede, III. 319. Ce Philoſophe reſpecté des Mogols, X. 279.
Arithmétique: celle des Chinois, VI. 263.
Arjah, Ambaſſadeur, VII. 388.
Arje, Riviere, *voy.* Talash.
Aik, Palais, VII. 62.
Ar-kace, Plaine, VII. 292.
Arkhanis, *voy.* Arckanis.
Arkhara, ſorte de Chevre ſauvage, VII. 15, 16, 40.
Arkiko, Place, X. 121.
Arkiſta, X. 119.
Arkolin, animal, VII. 352.
Arlat, Chef d'une Tribu de ſon nom, VII. 52.
Arles, Ville de France, IV. 525.
Arlington, Ile, XI. 42.
Armade, Portugaiſe, VIII. 324, & *ſuiv.*
Armadilla, nom d'une petite Flotte Portugaiſe, IV. 625.
Armadille, *voy.* Armadillo.
Armadillo, animal ſingulier, XI. 34. nommé auſſi Ayotochtli, XII. 637. Deſcription de cet animal appellé auſſi Armadille, XIV. 113 Planche de la figure de cet animal nommé auſſi Tatou, XV. 218.
Armagoutous, Peuples Indiens, XIV. 376.
Armau, Bourg, VIII. 463.
Armées, *voy.* Armes.
Armendariz (Dom Joſeph d'), trente troiſieme Viceroi du Pérou, XIII. 527.
Arménie: Arméniens établis à Topa, VII. 134. Pays d'Arménie, 251. Egliſe Arménienne, 277. Arménie Mineure, & grande Arménie, 316. Marchands Arméniens qui aident a l'Idolâtrie, IX. 543.
Arméniens, *voy.* Arménie.
Armes. Celles des Habitans des Iles Canaries, I. 9. Armes des gens d'un Roi Negre, 14. Des

Habitans d'Angra de Santa Elena, 22. Des Peuples de diverſes Iles & de ceux de Mozambique, 26, *& ſuiv.* Des Habitans de Mélinde, 31. De ceux de l'Ile de Sokotra. 96. Couleuvrines d'une grandeur monſtrueuſe, 136. Armes des gens d'un Roi Negre, 236. Les Javans empoiſonnent leurs armes, 415. Armes des Inſulaires de Madagaſcar, II. 49. Armes de la Milice Japonoiſe, 160. Celles des Canarins, 290. Des Habitans du Pays de Sénégal, 298. Armes des Mores, & pourquoi ils n'en ont pas à feu, 625. Armes de la Cavalerie & Infanterie Negre, III. 147. Celles des Mandingos, 165. Armes des Negres, 190, *& ſuiv.* Celles des Habitans de l'Ile Saint André, 228. Celles des Habitans de Burré, 249. Armes & inſtrumens militaires des Iſſinois, 431. Armes des Habitans du Cap Meſurado, 580. Armure des Negres; leurs diverſes armes, & figures de ces armes, IV. 199, *& ſuiv.* Figures des armes du Royaume de Juida, 297. Armes à feu des Negres de Juida, 344, *& ſuiv.* Celles des Malayens, 347. Armes & inſtrumens militaires du Royaume d'Ardra, 397. Celles du Royaume de Benin, 426. Celles de Rio Gabon, 459. Celles des Soldats de Loango, 595. Armes en uſage au Pays de Congo, V. 5. Celles des Habitans d'Angola, 28. Armes du commun des Soldats, 39. Celles des Anzikos, 96. Des Jaggas, 100. Celles des Hottentots, 179 & 180. Armes des Montagnards de l'Ile de Hay-nan, VI. 102. Celles des troupes Chinoiſes, 449. Celles des Coréens, 503. Armes des troupes Coréſiennes, 544. Des Tartares Mongols, 584. Armes des Eluths, VII. 31. Celles des Kaſats, 245. Armes offenſives & défenſives, 259. Grande armée continuellement entretenue au Tonquin, IX. 96. Armée navale, *ibid.* Armée de ſept cens mille Hommes qui aſſiége une Ville, 450. Armes du Pays de Boutan, 542. Celles des Soldats de Golkonde, 558. Armée du Roi des Marattes, 620. Comment elle paſſe les gorges de Canamay, *ibid.* Paſſages qui jettent l'armée Mogol en déſordre, X. 37. Dénombrement de l'armée de la ſuite du grand Mogol, 103. Comment elle ſubſiſte, *ibid.* Arme inconnue en Europe, 140. Armes de la Cavalerie Mogole, 235. Celles de l'Infanterie, *ibid.* Des Habitans de l'Ile Borneo, 361. Des Marianois, 369. Effet des armes à feu ſur les Sauvages, 444. Armes de la Cavalerie & Infanterie Japonoiſe, 568. Armée que les Hollandois forment, XI 291. Armes de certains Inſulaires, 414. Adreſſe des Malabares dans l'exercice des armes, 449. Négociation qui ſe forme au milieu des armes, XII. 416. Effet ſingulier des armes à feu, XIII. 46. Deux armées Eſpagnoles ſe battent, 99. Deux autres armées Eſpagnoles s'approchent pour ſe battre, 126. Leur diſpoſition, 127. Deux armées Eſpagnoles s'approchent, 211. Ordre d'une armée Royale Eſpagnole, 219. Armes des Habitans des Pays qui bordent l'Amazone, XIV. 9. Celles des Peuples du Chaco, & danger de leurs bleſſures, 75. Figures des armes des Indiens Guianois, *voy.* la planche, 388. Diſcours du Chef d'Armée des Sauvages, XV. 48. Armes des Guerriers Sauvages, 50.

Armoiſe, Plante, nommée auſſi Futz, XI. 718.

Armoiſin, étoffe, *voy.* Armoizin.

Armoizin des Indes, ſorte de Marchandiſes, IV. 393. Cette étoffe citée ſous le nom d'Armoiſin, 638. D'où elle vient, IX. 607, Dequoi faite, XI. 722.

Armoniac (Sel). *voy.* Sel.

Armure, *voy.* Armes.

Arnbi, Préſident Chinois, ſigne une Lettre, VII. 460.

Arnheim, (Côte de), XI. 201.

Arnogloſſe, Plante, VIII. 616.

Arnold, Auteur, V. 145.

Arnonville (Terre d'), XV. 525.

Arnoult-Syen, fameux Botaniſte, XI. 674.

Arobe, ſorte de meſure, V. 69.

Arobo, Ville, *voy.* Arcbo.

Arom, Riviere, VI. 562.

Aromaja, Province, XIV. 348.

Aromata, ancien nom du Cap de Guardafu, I. 171.

Aromatique, arbriſſeau de ce nom, XV. 240.

Arompo, ou mangeur d'Hommes, animal, IV. 238.

Aropa, Riviere, XIV. 347.

Aroſabara, Ville, VIII. 124 & 125.

Aroſbay, Ville, VIII. 230.

Aroſſe, fruit, V. 69.

Arouas, Nation, XIV. 49.

Arouke, Redoute, VIII. 367.

Arou mara, eſpece de Pigeon, XIV. 317.

Arouſi-bartay (Riviere & Plaine d'), VIII. 27.

Arquebuſes, rares au Pérou, XIII. 96.

Arquera (Riviere d'), X. 155.

Arquico, Place, & ſon Port, IX. 356.

Arra, Château, dans une petite Baie entre deux rocs, I. 225.

Arrabaruch, Canton, XIV. 468.

Arracache, racine, XIII. 401.

Arrack, ſorte de liqueur des Indes, I. 389. Une ſorte d'Eau-de-vie nommée Arrak, V. 505. Arrack commun dans une Province de la Chine, VI. 47. Dequoi cette boiſſon compoſée, VII. 214.

Arragon (Dom Ferdinand d'), Indien baptiſé, XII. 36.

Arragon (Louis d'), Cardinal, XII. p.v. *de l'avant-propos.*

Arrai, Place, VIII. 415.

Arrakan, Royaume: Carte de ce Pays, IX. 65. Sa deſcription. Il eſt auſſi nommé Orrakan. Ses bornes. Situation de la Capitale. Ses édifices, *ibid.* Richeſſe ineſtimable du Palais du Roi,

64. Mœurs & uſages d'Arrakan, 67. Figure des Habitans. Leurs alimens. Leurs Médecins & remedes. Pratiques ſuperſtitieuſes, *ibid.* Adreſſe des Prêtres, 68. Funérailles. Religion du Pays. Forme des Temples. Dévotions ſingulieres, *ibid.* Trois ordres de Prêtres, 69. Forces & adminiſtration de l'Etat. Comment on éleve des Femmes pour le Roi. Titres & faſte du Roi d'Arrakan, *Ibid.* Monnoie d'Arrakan, X. 325. Les Syckes d'Arrakan vont ſur un Vaiſſeau Hollandois, XI. 278. Leur bizarre point d'honneur. Leur figure, *ibid.* Préſens du Roi d'Arrakan aux Hollandois, 280. Figure de ce Monarque. Ce Prince ne ſe fait voir à ſes Sujets qu'une fois en cinq ans, *ibid.* Profit qu'il en reçoit, 281. Cérémonies de ce grand jour. Serment de fidélité, *ibid.* Spectacles dont ce ſerment eſt ſuivi, 282. Allarmes qui ſe répandent dans le Royaume d'Arrakan. Un Prince fugitif y vient chercher un azile. Réponſe que ce Prince fait aux Envoyés du Roi. Il eſt bien traité, *ibid.* On change de ſentiment pour lui, 283. Tentatives qu'il fait pour s'évader. Sort des gens qu'il emploie. Incendie de pluſieurs lieues d'étendue. Le Prince diſparoît. Il eſt pourſuivi par une armée de ſon frere, *ibid.* On découvre ſa retraite, 284. Il reçoit la mort. Schouten viſite la Ville d'Arrakan & le Quart. des Portugais. Situation des Portugais dans le Royaume, *ibid.* Deſcription de la Capitale, 285.

Arrakas, Oiſeaux, IV. 514.

Arran, Province, VII. 67.

Arrandery, Fort Hollandois pris par le Roi de Ceylan, VIII. 503.

Arrangos, III 125.

Arrarangué, lieu, XIV. 100.

Arrarropana, Fleuve, XIV. 347.

Array (Côte d'), X. 632.

Arrayan, arbre ou Plante, XIV. 178.

Arretenef, Poiſſon, *voy.* Suceur.

Arri (Iles d'), VIII. 284.

Arribou, Officier ſubordonné, IV. 420.

Arriola (Dom Andrés d'), premier Gouverneur de Penſacole, XIV. 574.

Arrobe, poids Portugais, VIII, 156.

Arroe, Riviere, V. 223.

Arromaja, Province, XIV. 347.

Arrovos (dos), lieu, XI. 527.

Arshill, III. 9. 18. Cérémonie des Negres à la vûe de ce Mont, 60 & 61.

Arſenaux. Arſenal de Juida, IV. 262. Celui des Balons & Galeres du Roi de Siam, IX. 282. Arſenal du Grand Mogol, X. 236. Arſenal de Cavite, 388.

Arſijen, X. 616.

Arſinoë, Ville, la même que Suez, I. 192.

Arſlan ou Aſlan, Khan des Kaliks, VII. 46. Arslan, cité, 56. 61.

Artag, ou Ulugrag, Montagne, VII. 37. Une ſorte de Belier nommée Artag, 299.

Artaguette (Diron d'), François, ſert utilement la Colonie de l'Ile Maſſacre ou Dauphine, XIV. 630.

Artakan, Royaume, II. 103. Le Souverain d'Artakan déſole celui de Pégu, *ibid.*

Arthur-Lone, *voy.* Lone (Arthur).

Arthur-Smith, *voy.* Smith (Arthur).

Arthus, Auteur, III. 271, *& ſuiv.* cité, 296, 299 & 300, 314, 325, 334, cité, X. 90.

Artibonite, ou Hattibonito, Riviere, XII. 209. 216.

Articougueche (Baie d')', XIV. 746.

Artieda (André d'), Jéſuite, deſtiné pour un grand deſſein, XIII. 386. cité, XIV. 2. Son Voyage ſur la Riviere des Amazones, *voy.* Acuña (Chriſtoval d').

Artikel-Brief, fameux Reglement, X. 337.

Artillerie. Nombreuſe artillerie des Turcs, I. 160. Artillerie des Negres; uſage qu'ils en font, IV. 201. L'Artillerie Chinoiſe conduite par les Portugais, VI. 361. Artillerie de la Chine, & en quel tems on en peut rapporter l'uſage, 449. Artillerie du Pays de Butan ou de Laſſa, VII. 131. Vieille arquebuſe, *ibid* Artillerie de l'Empereur de la Chine, 554. Artillerie, 562. Artillerie Siamoiſe, IX. 260. Double artillerie qui ſuit le Grand Mogol, X. 93. Artillerie des Mogols, 237 Artillerie de la Place d'Angra, XI. 113. Frayeur que l'artillerie Eſpagnole cauſe à des Mexiquains, XII. 268. Artillerie de Callao, XIII. 459.

Arts, voyez-les chacun à ſon article particulier. Induſtrie des Chinois dans les Arts, VI. 125. Degré de Kyn-ſin ou Maître ès Arts, & habillement qui le diſtingue, 189. Diſtinction de certains Artiſans, VIII. 524. L'ordre en paroît pris de leur néceſſité. 525. Arts Siamois, IX. 267 & 268. Artiſans de Pondichéry, 613. Arts de Mindanao, X. 416. Critique des Arts Chinois, XI. 196.

Artus, Voyageur de Dantzick, laiſſe des éclairciſſemens curieux, IV. 7. cité, 31. *& ſuiv.* cité, 55 *Sig* H ij, 59, 71, *& ſuiv.* Plagiat de cet Auteur, 95, cité, 96 *& ſuiv.* 101 *& ſuiv.* 112. *& ſuiv.* 145 *& ſuiv.* 168 *& ſuiv.* Son ſentiment ſur la ſucceſſion des Rois Negres, 181. cité, 190 *& ſuiv.* 201 *& ſuiv.* Ses obſervations ſur le Maïz & le Riz de la Côte d'or, 227. cité, 229, 235 *& ſuiv.* 250 *& ſuiv.* Idée générale d'une Deſcription de cet Ecrivain, 399. Ce que cette Deſcription contient, 400. Noms des figures, *ibid.* Sa Deſcription de la Ville de Benin, 406, cité, 409 *& ſuiv.* 424, 439, 453 *& ſuiv.* 460 *& ſuiv.*

Aru, Royaume, I. 312.

Aruacas, Nation, XII. 96.

Aruba ou Oruba. Ile, XIV. 221.

Arubeira, Ile, XII. 39.

Aru-kartchin, Pays, VIII. 43.

Arukondulen, Riviere, VI. 581,

Arukorchin, Canton, VI. 581. Tartares Arukorchins, *voy.* Tartares.
Arukorkin, Contrée, VI. 581.
Aruna, Province, XIII. 514.
Arvami, Montagne, XIV. 348.
Arvasi-ſoſi, porte de la Ville d'Otiar, VII. 62.
Arvi, Riviere, XIV. 351.
Arvore de Raiz, ou Copaï, arbre, & ſes propriétés, IX. 305.
Arvoredo (Iſla de), petite Ile, XIV. 101.
Arvoredo, Riviere, III. 586.
Arzengan, Ville, où il arrive un grand tremblement de terre, VII. 296.
Arzila, Ville, II. 295.
Arzilla, Forteresſe, XII. 113.
Arziza, fameuſe Montagne formée d'un rocher ſtérile, I. 118.
Aſa, ou Ba, eſpece de Chanvre, XI. 718.
Aſab, Place, IX. 53.
Aſadid, Sultan, VII. 316.
Aſaditracht, Plante huileuſe, X. 661.
Aſafi, ou Saffi, ou bien Zafia, Port, I. 215, 218. nommé auſſi Zafy ou Aſafy, II. 532.
Aſafreira, arbre, & ſa fleur, *voy.* la planche, XI. 640.
Aſaima, X. 550.
Aſaka, X. 551.
Aſaki, diſtrict d'un Pays, X. 549.
Aſam, ou Aſana, nom d'une partie d'Afrique, I. 87. Figure, caractere & uſages de ſes Habitans, *ibid.*
Aſami, X. 553.
Aſan, Ville, VII. 91.
Aſana ou Naga, ſorte de bois, X. 416.
Aſangaro & Aſilo, (Corrégiment d'), XIII. 311.
Aſaph-Kam, Prince Mogol, X. 5, cité, 7. *ibid.* & *ſuiv.*
Aſarum ou Puntzumeti, Plante vantée, XII. 615.
Aſaſa, ou Kjoo, eſpece de Nénuphar, XI 719.
Aſavinde (Fort d'). VIII. 458.
Aſbini: le Royaume d'Iſſini, connu autrefois ſous ce nom, III. 423. Riviere de ce nom, 424.
Aſcalon. L'Evêque d'Aſcalon & celui de Macao, ſoutenus de vingt quatre Jéſuites, appellent d'un Mandement, V. 535.
Aſcelin, Religieux, envoyé en Tartarie par le Pape, VII. 247. Son Voyage avec ſes Compagnons, 260. Aſcelin ſe rend en Perſe au Camp des Tartares. Explications qu'on lui demande, *ibid.* On s'offenſe de ſes réponſes, 261. Cruels traitemens auxquels il eſt expoſé. Comment ils ſont délivrés. Objection Tartare, *ibid.* Avec quel mépris ces Envoyés du Pape ſont traités, 262. Aſcelin revient par la Syrie. Lettres qu'il rapporte au Pape. Raiſons de douter ſur ces deux pieces, *ibid.* cité, 264.
Aſcenſion (Ile de l'), formée d'un rocher; ſon étendue, I. 379. Sa poſition quant à la latitude, 402. Ile de l'Aſcenſion, VIII. 133. Baie de l'Aſcenſion, XII. 501.
Aſem, Royaume, IX. 546. On attribue aux Habitans l'invention de la poudre & du canon. Comment le Miniſtre de Golkonde en fait la conquête, *ibid.* Le Tombeau des Rois d'Aſem pillé, 547. Richeſſe de ce Tombeau. Propriétés du Pays, *ibid.* Deux manieres d'y faire le ſel, 548. La Ville Royale, *ibid.* Regles de la Polygamie, 549. Figure des Habitans, *ibid.* Monnoie d'Aſem, X. 325.
Aſer, Port & Ville: Stérilité de ce Canton: Chevaux du Pays & leur prix, I. 151.
Aſeri (Fort d'). XI. 466.
Aſgans, Peuples, X. 204.
Aſh, Ville, VII. 377.
Aſhley, (Canton d'). XIV. 564.
Aſhraf, Arabe, & ſon affection pour les Anglois, II. 135. Prince de ce nom, VII. 194.
Aſhrat (Reis), Viſir du Roi d'Ormuz, arrêté par Nunno de Cunna qui l'envoie priſonnier en Portugal, I. 131.
Aſia, (Ile d'). XIII. 458.
Aſialcazar (Marquis d'), Eſpagnol, XI. 564.
Aſiatique, Océan, XII. 274.
Aſie. Monnoies de l'Aſie, X. 317. D'où l'Aſie tire l'or & l'argent, 327, & *ſuiv.* Remarque ſur les Grenouilles de l'Aſie, XIV. 334.
Aſijba, X. 552.
Aſijda, X. 554.
Aſikaranno Cami, & Aſikaranno-Simu, deux Diſtricts d'une Province, X. 550.
Aſilo & Aſangaro, (Corrégiment d'). XIII. 311.
Aſiu, Kabaſchir, III. 473.
Asjebo, arbriſſeau, XI. 718.
Asjogam, arbre, & ſes propriétés, XI. 640.
Asju, ou Ava, Province, X. 555.
Aska, Riviere, X. 652.
Askera, X. 551.
Aſlan, Khan, *voy.* Arſlan.
Aſmere, Ville, *voy.* Aſmire.
Aſmeſas de Tubaon, ou Batto-Cilinqh, Montagnes noires, VIII. 111.
Aſmire, Ville Impériale du Mogol, X. 3. Elle eſt auſſi nommée Aſmere, 196. Province d'Aſmire, 233.
Aſo, X. 551. 555.
Aſotado, Ile: pourquoi ainſi nommée, I. 29.
Aſoto, Ville, & autres Places voiſines ravagées par Dom Jean de Caſtro, I. 209.
Aſpahan, Ville, *voy.* Iſpahan.
Aſparilla, Village, XI. 537.
Aſpek, nom d'une tente, X. 247.
Aſpic, du Cap de Bonne-Eſpérance, & ſa Deſcription, V. 197.
Aſpide, eſpece de Serpent, XIII. 12.
Aſpilcueta (Jean), Miſſionnaire Jéſuite: XIV. 183.
Aſſa, X. 554.
Aſſab, Rade, II. 21. Habitans du Pays, *ibid.* Baie de ce nom, 138.
Aſſafœtida, ou Hin, ragoût Indien, IX. 44.

Aſſagawo, ou Kingo, Plante à fleurs, XI. 710.
Aſſagona Pandaa-Naſin, Commandant en Chef, X. 491.
Aſſagua, Serpent qui fait la guerre à la Volaille, X. 411.
Aſſai, haut & bas, X. 551.
Aſſambine, Caravanſeras ou Hôtellerie, II. 19.
Aſſamoupeack, Seigneurie Indienne, XIV. 462.
Aſſan, Prince, VII. 297. Aſſan, nom propre des Hommes Maldivois, VIII. 250.
Aſſan Couanas Calogue, Grand Seigneur, ſon arrivée dans l'Ile de Pandoué, & cérémonies à ſa réception, VIII. 209 & 210.
Aſſangutz, X. 554.
Aſſan-Quilaque, Prince Maldivois, VIII. 257.
Aſſantis ou Santis, Peuples, chaſſent une Reine de ſes Etats, III. 419 *& ſuiv.*
Aſſapana, Ile, XIV. 347.
Aſſara, Ville, VII. 308.
Aſſaram, Ville, IX. 65.
Aſſarim, Fort des Portugais aux Indes Orientales, I. 141.
Aſſaſſins de l'Ile de Lampon, I. 422. Aſſaſſins d'une eſpece ſinguliere: Leur habillement: Maniere dont ils tuent, & précautions dont on uſe contr'eux, II. 555 & 556. Horribles aſſaſinats, VII. 60. Affreuſe licence d'Aſſaſſins Hollandois, XI. 206. Aſſaſſins François, XIV. 621.
Aſſayaye, eſpece de prune, III. 419.
Aſſée, ſuperbe Egliſe, VIII. 262.
Aſſef-Ja-Nizam-El-Mouk-Bahader Nabab, Miniſtre, *voy.* Niſam el Mouk.
Aſſelouri, Habitation, VIII. 367.
Aſſem, Ville, Capitale du Royaume d'Ardra, IV. 363. nommée auſſi Azem ou Grand Ardra, 389. Sa deſcription, ſes fortifications, ſes édifices, ſes rues & ameublemens des Maiſons, *ibid.* Il y a deux Palais Royaux, 390. Royaume d'Aſſem, VII. 118.
Aſſemblées Religieuſes des femmes Chinoiſes & leurs Fêtes ſolemnelles, VI. 333. Aſſemblées d'Hommes & ce qui s'y paſſe, 334. Aſſemblée ſolemnelle où le Roi d'Eſpagne aſſiſte, XII. 202. Nouvelle Aſſomblée en Eſpagne pour la cauſe des Indiens, XIII. 54. Déciſion de l'Aſſemblée qui demeure ſans effet, 55. Convocation d'une Aſſemblée. 143. Formes d'aſſemblées générales, XIV. 497.
Aſſembourg (Van), Gouverneur Hollandois, complimenté par deux Nations, V. 115.
Aſſemi, Negre, & ſa trahiſon, IV. 78. Il eſt fait Commandant d'un Fort, & ſcenes comiques qu'il donne, *ibid.*
Aſſenages, du Pays de Jalofs, I. 7. de la Guinée, 9, De la Côte de Meſſa, 11.
Aſſene, ou Abbiony, Village, III. 631.
Aſſeneſipi, ou Riviere de la Roche, XIV. 737.
Aſſenis, ou Cenis, Peuples Indiens, XIV. 617. Ils different de tous ceux de la Floride, *ibid.*
Aſſer, Plante à fleurs, XI. 714.
Aſſere, Ville, X. 199.
Aſſi, Jonc, *voy.* I.
Aſſienta, ou Inta, Pays, IV. 87. Sa ſituation. 93.
Aſſiente, Pays riche en or, III. 631. Royaume d'Aſſiente, IV. 204.
Aſſiento (Compagnie de l'), III. 472. Vaiſſeau de l'Aſſiento & ſon Commerce, XV. 594.
Aſſimpouals (Lac des) XIV. 638.
Aſſinais, Peuple Indien, XIV. 631.
Aſſini, III. 451.
Aſſiniboils, Nation, XIII. 32. Elle paroît être la même que les Aſſinibouels, XIV. 655.
Aſſinibouels, Nation, XIV. 655.
Aſſiou, Ville, VIII. 406.
Aſſita, X. 555.
Aſſoanan, eſpece de Palmier conſacré au rang des Fetiches, IV. 161.
Aſſoko, Capitale du Royaume d'Iſſini, III. 405. *& ſuiv.* Cette Ville eſt ſituée dans une Ile de même nom formée par la Riviere d'Iſſini, 407. Royaumes voiſins d'Aſſoko, 416.
Aſſomanglie, ennemi du Tigre, III. 421.
Aſſomption, Ile, IV. 513. Côte de l'Aſſomption, XI. 108. Cap de ce nom, auparavant Baracoa, XII. 16. Ile de l'Aſſomption, 78. Fondation de l'Aſſomption Capitale du Paraguay, XIV. 67. Elle s'accroît des Habitans de Buenos-Aires, 69. Avanture extraordinaire qui lui procure des Femmes, *ibid.* Riviere de l'Aſſomption, 707.
Aſſonuſa, X. 551.
Aſſou, Province du Royaume de Juida, IV. 275. Un Capitaine Negre de ce nom offre un Sacrifice au Dieu du Ciel, 301. Ce Capitaine Protecteur de la Nation Françoiſe, 360.
Aſſuay, XIII. 493. C'eſt une Montagne nommée autrement Paramo d'Aſuay, 601.
Aſta, Ville, X. 85.
Aſtacka, Village, X. 85.
Aſtanamin, Ville, VIII. 415.
Aſtarabad, Prov. VII. 145. Ville de ce nom, 182.
Aſtath, Ville, VII. 62.
Aſter & Aſteriſque, ou Etoile, deux Plantes, XV. 241. Etoile jaune aîlée, autre Plante, 246.
Aſthany, III. 369.
Aſtias, Prince, VII. 368.
Aſtori, Oiſeau, VII. 323.
Aſtrabad, Pays, VII. 154.
Aſtracan, Ville, entrepôt du Commerce des Indes Orientales, détruite par Timur ou Tamerlan, I. p. *vij. de l'Introd.* Ancien Aſtrakhan, VII. 393. Deſcription du nouvel Aſtrakhan. Commerce d'Aſtrakhan, *ibid.*
Aſtrakhan, *voy.* Aſtracan.
Aſtrodille, Plante, XI. 713.
Aſtrologues, *voy.* Aſtronomie.
Aſtronomes, *voy.* Aſtronomie.
Aſtronomie. Chariot, ſigne Aſtronomique, II. 311. Aſtronomie des Chinois, VI. 263. *& ſuiv.*

Tribunal d'Aſtronomie & ſes fonctions, 267. Cérémonies en uſage pour l'obſervation des Eclipſes, *ibid.* Trois autres Tribunaux d'Aſtronomie, 268. Diviſion Aſtronomique du Ciel ſuivant les Chinois, 270. Obſtacle de la part d'un Aſtronome Arabe, 271. Confuſion de l'Aſtronome Arabe, 272. Opération Aſtronomique que l'Empereur fait recommencer. Succès d'un Miſſionnaire, *ibid.* L'expérience recommencée une troiſieme fois, 273. Ignorance du Mahométan Arabe. L'Empereur convoque une Aſſemblée des Grands de l'Empire. Il ordonne que les Obſervations ſoient répétées publiquement. Maniere dont le Miſſionnaire exécute cet ordre, *ibid.* Nouvel examen & difficultés qu'on oppoſe au Miſſionnaire, 274. Il l'emporte ſur ſes ennemis & devient Préſident du Tribunal des Mathématiques. Remontrances qu'il reçoit de la part du Conſeil, *ibid.* Aſtrologues de Quinſay, VII. 343. Aſtrologues qu'un Khan Tartare entretient, 359. Aſtronomes Chingulais, VIII. 532. Remarques Aſtronomiques, IX. 126. Obſervations aſtronomiques, 155. Un Aſtrologue Bramine prédit imparfaitement une Eclipſe de Lune, 158. Aſtronomie Indienne, X. 270. Aſtronomie Péruvienne, XIII. 574. Obſervations aſtronomiques à l'embouchure du Napo, XIV. 35. Les Indiens ont quelque connoiſſance de l'Aſtronomie, 39.

Aſu, Pays, VII. 94.

Aſuay, Montagne, *voy.* Aſſuay.

Aſuka, X. 554.

Aſungaro, lieu, XIII. 381.

Aſutinat, fruit d'un arbre ignoré, XI. 640.

Ata, fruit, X. 402. voyez la planche, XI. 640.

Atacama, Bourg, & ſon Corrégiment, XIII. 317.

Atacames (Gouvernement d'), XIII. 375. Par quels degrés il s'eſt formé. Qui en eſt le premier Gouverneur, *ibid.* Etabliſſement d'Atacames, 376.

Atacapé, animal amphibie, XIV. 304.

Atahualipa, Roi Indien du Pérou, XIII. 61. Député qu'il envoie à Pizarre Général & Gouverneur Eſpagnol, 63. Deux Capitaines Eſpagnols lui ſont envoyés, 64. Audience qu'il leur donne, 65. Diſcours d'un des Officiers Eſpagnols, & Réponſe de ce Prince, *ibid.* Cet Inca va au-devant des Eſpagnols, 66. Sa marche. Sa Réponſe à un diſcours, *ibid.* Pizarre porte la main ſur ce Prince & le renverſe, 67. Richeſſes qu'Atahualipa offre pour ſa rançon, 72. Il apprend les offres de ſon frere, & le fait tuer, 73. Son adreſſe, *ibid.* Son entrevûe avec un de ſes Généraux, 74. Craintes mortelles de ce Prince, 75. Raiſons qui portent les Eſpagnols à ſe défaire de lui, 76. Cauſe de la haine de Pizarre pour ce Prince, *ibid.* On l'accuſe de vouloir faire périr les Eſpagnols, 77. Philipillo, ſon Ennemi, aime une de ſes Femmes. Le Procès d'Atahualipa eſt inſtruit dans les formes. Quelques Eſpagnols ſe déclarent en ſa faveur, *ibid.* Mort de ce Prince, 78. Son caractere, 79. Les Indiens vengent ſa mort, 85. Il eſt le quatorzieme Inca du Pérou, 520.

Ataïda (Dom Eſtevan), Gouverneur Portugais, ſommé de ſe rendre: Réponſe qu'il fait, VIII. 388. Sa fermeté, 389.

Ataïde, ou Atayde (Pedro de) Capitaine d'une Caravelle Portugaiſe, I. 53. Il ſe ſaiſit d'un gros Vaiſſeau de Ceylan, 61.

Ataka, Place, X. 149.

Ataliba, Empereur du Pérou, XI. 548. Il eſt mis à mort par les Eſpagnols, 549.

Atames, lieu, & ſes Mines, XIII. 598.

Atafikanha, tente du Camp de l'Empereur Mogol, X. 17.

Atafuſi, Ville, VII. 378.

Atayde (Dom Antoine d'), accompagné d'un autre Officier Portugais, arrivent à Diu avec trente Hommes, I. 208.

Atayde (Triſtan), Portugais, empoiſonne le Roi de Ternate & la mere de ce Prince, I. 134. Il brûle la Ville du Roi de Bachan, 135. Reſſerré dans un Fort il y manque des ſecours néceſſaires à la vie, *ibid.*

Atchiem, *voy.* Axim.

A-te, ou Ya-ta, excellent fruit, VI. 456. Planche où eſt repréſenté l'arbre & le fruit, *ibid.*

Ateck, Place, *voy.* Athek.

Ateira, arbre, & ſon fruit nommé Pomme de Canelle, XI. 640. *voy.* leurs figures à la planche, *ibid*

Atel, Riviere, VII. 38.

Atenny, Ville, *voy.* Atteny.

Athecambey, Ile, XV. 635.

Athek, Ville, VII. 412. nommée auſſi Ateck, X. 108.

Atherbaded, nom d'un Livre, X. 273.

Athule, Riviere, *voy.* Orinoque.

Ati, Pays, IV. 38.

Atil, Riviere, VII. 36. Pays d'Atil, 57.

Atil-Tingine, ſurnommé David, regne dans l'Abyſſinie, I. 175. voyez la note (*b*) 177.

Atkins (John ou Jean), Chirurgien d'un Vaiſſeau Anglois, cité, II. 264, 357 & *ſuiv.* Pêche qu'il fait, 370. Cité, 497. Cité, III. 162. Deſcription qu'il donne de la Baie & du Pays de Sierra-Leona, 220, 239 & *ſuiv.* Sa Deſcription de l'Alligator, 241. Exemple qu'il rapporte de la hardieſſe & voracité du Requin, 242. Cité, 272, 274, 321, 326, 354. Son Voyage en Guinée, au Breſil, & aux Iles Occidentales, 445. Titre de ſa Relation. Ses réflexions ſur la vie des Matelots, ſes déſagrémens, ſes avantages. Raiſons tirées de la différence des Mers, *ibid.* & *ſuiv.* Il rejette l'opinion qu'il y ait des Antropophages, 446. Ses obſervations en divers lieux juſqu'au Cap Corſe, 447

& ſuiv. Son Office ſur un Vaiſſeau de guerre. Départ. Aurore boréale, *ibid.* On relâche à Sierra Leona, 448. Atkins veut voir & manier le Fétiche des Negres, 449. Ce qu'il apprend de pluſieurs Voyageurs touchant le Phénomene d'un homme jaune, 451. Queſtion qu'il fait à un Kabaſchir, & ce qu'il en apprend, 454 Son arrivée au Cap Corſe, *ibid.* Ses remarques ſur la miſere du Cap Corſe, 455 *& ſuiv.* Peinture qu'il fait des Facteurs, 456. Il prend ſoin d'un enfant dans ſa maladie, ainſi que de ſon pere, *ibid.* Cité, 457. Ce qu'il obſerve au ſujet d'une Côte, *ibid.* En qualité de Chirurgien il fait partir les Vaiſſeaux, 458. Avanture qu'il éclaircit mal, *ibid.* Cité, 460. Ses remarques ſur les Pirates, 461. Il viſite le Directeur Hollandois de Mina, *ibid.* Comment il y eſt reçu ainſi que les Officiers qui l'accompagnent, 462. Préſens que le Directeur Hollandois leur fait. Atkins promet de ne plus retourner au Cap Corſe. Il eſt nommé Tréſorier d'un des Vaiſſeaux, *ibid.* Cité, 463, 465. Ses objections contre Snelgrave, 542 *& ſuiv.* Avis qu'il donne aux Capitaines de Vaiſſeaux, 575, Cité, 609, 614, 633, 639. Cité, IV. 51 & 52, *Sign.* Gij. 72. Témoign. d'Atkins, 87. Sa deſcription des cérémonies funebres du Cap Corſe, 152. Cité, 163, 170, 173 & 174. Son obſervation ſur la Religion des Negres, 175. Son témoignage ſur les Tornados, 212. Son opinion ſur l'Eléphant, 230. Cité, 240, & 241, 248, 254, 262, 272, 284, 285, 287, 301 & 302, 311, 316, 319. Réflexions d'Atkins ſur l'origine du culte du Serpent de Juida, 320. Cité, 334, 338, 340, 342 & 348. Conjectures d'Atkins ſur les Malayens, 349. Cité, 353. Idée qu'il donne du Palais du Roi de Juida, 362. Cité, 465. Il raiſonne en Phyſicien, 466. Concluſions qu'il tire de ſes raiſonnemens, 467. Autres concluſions, *ibid.* Application de divers Phénomenes, 468. Ses remarques ſur d'autres Voyages, 469. Raiſon des calmes qui regnent dans certaines latitudes, *ibid.*

Atlantide, Ile, XI. 535.

Atlantique, *voy.* Mer.

Atlantlaca, Province, & ſes uſages, XII. 578.

Atlas (le Grand), Chenille, & ſa beauté, XIV. 330.

Atlizco, Ville & Vallée fertile, XII. 459.

Atmakan, Gouverneur, II. 109. Il va à Golkonde rendre ſes comptes, *ibid.*

Atmarampantoulou, Indien, IX. 626.

Atoca, fruit à pepins, XV. 236. Plante de ce nom, 243.

Atoïca, Riviere, XIV. 351.

Atolle, ou Anate, fleur & ſon arbriſſeau, XII. 600.

Atollons de Souadou, VIII. 215. Provinces nommées Atollons, *voy.* Maldives.

Atris, (Vallée d'), XIII. 439.

Atropoé, jeu de haſard des Habitans de Juida, IV. 295.

Atſenia, ſorte d'aliment, X. 265.

Atſiacr, X. 616. Cette drogue, citée, XI. 698.

Atſim, *voy.* Axim.

Atſiz, ſurnom d'un Prince, *voy.* Mohammed.

Atſumi, X. 551.

Atſumis-Sara, X. 551.

Attabaliba, Roi Indien, XIII. 69 *& ſuiv.*

Attaquas, Nation, V. 111. Situation de la vaſte étendue de leur Pays, 115 & 116. Gaieté des Habitans dans un mauvais Pays, 116. Leurs habits, 149.

Attaxo, lieu, XI. 527.

Atteny, Ville, X. 84. Nommée auſſi Atenny, 85.

Atterenna, *voy.* Lelé-Atterenna.

Atteſanna, porte du Palais d'Agra, X. 75.

Atti, Pays, IV. 58. Sa ſituation, 91.

Atti-ho, ſorte de cérémonie, III. 451.

Attiro, Negre qui refuſe de prêter ſerment, IV. 165.

Attock, Province, X. 195.

Attrovad, Village, X. 83.

Atuncannar, Village fameux, XIII. 370. Forteresſe & Palais d'Arun-Cañar, leur Plan & vûe, 581.

Auberges: Une mauvaiſe, V. 436. Auberges ſur une route, 440.

Aubert, Commis François, VIII. 631.

Audacol, Vallée, XIII. 412.

Audati (Truro). *voy.* Dahomay.

Audiences du Mexique, ou Nouvelle Eſpagne, *voy.* Mexique, Guadalajara, Guatimala, Pérou, Reyes (de los), Lima, Quito, Plata, Charcas.

Audience: Salle & figures de l'Audience du Samorin de Calécut, I. 38. *& ſuiv.* Cérémonie de l'Audience donnée à Vaſco de Gama, *ibid.* Audience du Roi de Benin, 221. 294. Premiere Audience du Roi d'Achin aux Hollandois, 369. Cerémonies d'une Audience du même Prince aux Anglois, 389. Autre Audience du Roi d'Achin, & ſes effets pour le Commerce, 390. Audience de la Reine de Patane, II. 100 *& ſuiv.* Audience du Siratik Roi des Foulis, 507. Celle des Princeſſes ou Reines femmes du Siratik, 508. Cérémonies de l'Audience que l'Empereur de Biſſao donne aux François, 560. Celle que la Sultane femme du Brak, donne à Brue Général François, 618. Audiences du Damel aux Etrangers, III. 144. Celle du Roi d'Iſſini aux François, 407. Celle du Roi de Dahomay, 521. Audiences du Roi des Quojas, 600. Comment elles s'obtiennent, 601. Concert d'éloge à l'Audience, *ibid.* Audiences des Grands de Juida, IV. 333. Comment les Sujets demandent Audience, 334. Audience du Roi d'Ardra à un Ambaſſadeur du Roi de France, 367. Audience extraordinaire que d'Elbée obtient du

Roi d'Ardra, 369. Pompe de l'Audience que le Roi de France donne à l'Ambaſſadeur du Roi d'Ardra, 380. Audiences de la Reine, de M. le Dauphin, & de M. de Lionne au même Ambaſſadeur, 381 & *ſuiv.* Audience que Nyendal obtient du Roi de Benin, 425. Celle que le Roi de Zaïre donne à un Anglois, 581 *. Audience que le Roi de Congo accorde aux Hollandois, & planche ou figure de cette Audience, V. 2. Préparatifs d'une Audience à la Cour de Peking, 273. Vûe de la Salle Impériale d'Audience de l'Empereur de la Chine, 274. Figure de l'Audience de l'Empereur de la Chine, 356. Audience que le Viceroi de Hokſyeu donne à un Ambaſſadeur Hollandois, 363. Audience qu'un Holland. obtient des Mandarins, 386. Celle que l'Empereur de la Chine donne à Gémelli, Voyageur & cérémonie de l'entrée, 490. Vûe de la Salle d'Audience de l'Empereur de la Chine, 508. Cérémonie d'une Audience de congé, 515. Audience de l'Empereur de la Chine à des Envoyés de Ruſſie, 519. Quatre Audiences de l'Empereur de la Chine à un Légat, 545, & *ſuiv.* Badinage de l'Empereur de la Chine dans ſes Audiences, 556. Autre Audience mêlée de plaiſanteries, *ibid.* Le Légat reçoit ſon Audience de congé, 557. Pompe des Audiences Impériales de la Chine, VI. 159. Audience qu'un Duc Tartare donne à Carpini, VII. 251. Celle que le Grand Khan des Tartares donne aux Envoyés du Pape, 253. Audience qu'un Prince Tartare donne à des Envoyés, 268. Celle d'un autre Prince aux mêmes Envoyés, *ibid.* Audience que des Envoyés obtiennent du Khan des Tartares, 277. Audience particuliere donnée à des Ambaſſadeurs, 384. Celle d'un Prince à un Auteur, 396. Audience du Roi d'un troiſ. Tibet, 436 & 437. Audience de quatre Miſſionnaires, 474. Celle que l'Empereur de la Chine donne aux Princes Kalkas, 556 & *ſuiv.* Audience accordée au Grand Lama, 565. Celle d'un Ambaſſadeur du Dalay Lama, 611. Audiences du Roi de Candy à un Général Hollandois, VIII. 279. Celle que le Samorin de Calécut accorde à un Amiral Hollandois, 390. Celle que le Bacha de Mocka donne à Vanden Broeck, 459. Celle que le Général des troupes de Décan donne à Vanden Broeck, 466. Audiences que la Reine de Patane accorde aux Anglois, IX. 58. Une particuliere que le Roi de Siam accorde aux Jéſuites, 150. Ce qui ſe paſſe dans le Salle d'Audience du Roi de Siam, 165. Forme & ornemens de la Salle d'Audience du Roi de Siam, 167. Audience que le Roi de Siam donne à des Envoyés François, 200. Le même Prince en donne auſſi une aux Officiers militaires, *ibid.* Seconde Audience des Envoyés, 202. Cérémonies de l'Audience que le Pape donne à trois Mandarins Siamois, 212. Audience que le Roi d'Achem donne à un Général François, 328. Audience éclatante qu'un Portugais reçoit, 493. Premiere Audience que le Mogol donne à un Ambaſſadeur Anglois, X. 4. Combien une ſeconde Audience cauſe d'embarras au même Ambaſſadeur, 7. Remarque ſur une Audience, 44. Salle d'Audience du Grand Mogol, 146. Comment les Hollandois obtiennent Audience de l'Empereur du Japon, 525. Raiſons qui la rendent curieuſe, *ibid.* Audience que Gemelli Careri obtient du Grand Mogol, XI. 477. Careri admis à l'Audience de l'Empereur de la Chine, 494. Circonſtances de cet évenement, *ibid.* Audience que l'Empereur du Méxique donne à Cortez Eſpagnol dans ſon Palais, XII. 329. Audiences publiques de l'Empereur du Méxique, 532. Audience que deux Officiers Eſpagnols reçoivent d'un Inca du Pérou, XIII. 65.

Audih, Place, X. 222.

Audish, Province, X. 230.

Auditeurs, pour le Pérou, XIII. 144. Les Auditeurs ſollicitent pour les enfans du Marquis Pizarre, 154. Les Auditeurs refuſent de quitter Los Reyes. Parti qu'ils prennent pour leur défenſe, *ibid.* Troubles qui s'élevent, 155. On prend les armes. Le Viceroi eſt reſſerré dans ſon Palais. Ses propres Gardes l'abandonnent. Il ſe livre aux Auditeurs, *ibid.* On veut embarquer le Viceroi pour l'Eſpagne, 156. Difficultés de la part des Vaiſſeaux, *ibid.* Les Auditeurs envoient vers Pizarre, 158. Perſonne n'oſe ſe charger de leur Lettre, 159. Requête préſentée aux Auditeurs, 160. Auditeur des Comptes, XIV. 497.

Audugan, Ville, VII. 242.

Augamau, Ile, dont les Habitans à tête de chien, VII. 364.

Augan, Prince, VII. 186. Peuples Augans, X. 194.

Auger, Gouverneur François, XV. 446.

Augier, Chevalier François, prend un Vaiſſeau Eſpagnol, XIV. 624.

Auguſta, Ville, ſa fondation & ſes avantages, XIV. 585.

Auguſtebourg (Château d'), X. 127.

Auguſtin (Saint). Pour ce qui a rapport à ce nom, *voy.* Auguſtin (Saint), Cap.

Auguſtin (Saint), Cap, ſur la Côte du Breſil, I. 93. Baie de ce nom, & ſa poſition, 367. Cette Baie reconnue par un Pilote Anglois, 466. Sauvages du Pays, *ibid.* Planche ou vûe de quelques Poiſſons de cette Baie, & d'un Alligator, 466. Qualité de la Baie, 468. Deux Iles aux environs, dont une formée d'un banc de ſable, 506. Difficulté de trouver des vivres dans la Baie de Saint Auguſtin, II. 4. Propriétés de la Baie de Saint Auguſtin, 49. Arbres & Plantes de cette Baie. Changement de manieres dans les Habitans, *ibid.* Baie de Saint Auguſtin, VIII. 622. Le Cap Saint Auguſtin, nommé

auſſi de Sarrangan, X. 377. Lieu nommé Saint Auguſtin de las Cuevas, XI. 527. Pyramide de S. Auguſtin, 536. Cap de Saint Auguſtin, nommé auparavant Conſolatione, & depuis Terra Santa-Cruz, XII. 95. Ville nommée S. Auguſtin, 657. Riviere de Saint Auguſtin, XIV. 430.

Augwina, Royaume, *voy.* Agouna.

Aujen, Bourg, & ſa production de clous de Giroſle, VIII. 368.

Aukaji, ou Rju, arbre, XI. 721.

Aulad-al-Haji, *voy.* Alad-al-Haji.

Au-lau-ya, Ville, *voy.* An-lau-ya

Auma (Raja d'), Empereur de Java, VIII. 101. Conſpiration qu'il fait contre une Flotte Hollandoiſe, 102. Il emploie la ruſe & ne réuſſit pas, *ibid.*

Aumont (Maréchal d'). X. 127.

Aumouans, Famille des anciens Rois des Veteres, III. 414.

Aungers : Bel édifice ou magnifique tombeau conſtruit pour ce Préſident Anglois, IX. 45.

Auni, formule de ſalutation des Negres, IV. 123.

Auñon (Diego Marcillo Rubio d'), trentieme Vicerol du Pérou, XIII. 527. Il le gouverne une ſeconde fois, *ibid.*

Aura, Oiſeau, XII. 571.

Aure, ou Cozquauhtli, gros Oiſeau, XII. 626.

Aureliana-Canadenſis, Plante, *voy.* Ginſeng.

Aureng-abad, Bourg; d'où ce nom, X. 149. Le Grand Mogol en fait une Ville, 161.

Auren-Gas, nom de l'Eléphant du trône Mogol, X. 236.

Aurengubad, Place, X. 230.

Aureng-zeb, Grand Mogol, VII. 109. Ambaſſade qui lui eſt envoyée par le Roi du Grand Tibet, 113. Cet Empereur loue une Maiſon aux Anglois, IX. 42. Diaman rare dont on lui fait préſent, 535 Départ de ce Monarque pour le Royaume de Kachemire, X. 92. *voy. Mogols pour les circonſtances de ce Voyage.* Il eſt auſſi nommé Eurenkzib, 215. Cauſe de ſes différends avec Sevagi, 216. Enfans de ce Prince, *ibid.* Il abolit un uſage indécent, 249. Aurengzeb, cité, XI. 282. Il fait pourſuivre ſon frere par une Armée, 283. Figure de ce Prince, 478.

Aurimele, fruit, XIII. 401.

Aurore boréale, commune à la Chine : Deſcription de ce Phénomene, V. 463 & 464. Plante nommée Aurore mâle, &c. XI. 718

Auſbourg, Ville, X. 125.

Auſchafur, Village, II. 493.

Auſſima, Fauxbourg, VIII. 406.

Auſtrales, Terres, & ce qu'un Auteur en penſe, XI. 106. Carte réduite des Terres Auſtrales, 199. Voyages aux Terres Auſtrales ou Antarctiques, *ibid. & ſuiv.* Côte de la Terre Auſtrale, 204. Habitans du Pays, 205.

Auſtria (Caſtro d'), Ville, XII. 506. Habitation de Caſtro d'Auſtria, 651.

Auſuame, Port de l'Ile d'Anſuame une des Comortes, I. 367. Bâtimens des Maiſons de la Ville, *ibid.* La Reine d'Anſuame ne fait pas l'honneur aux Hollandois de les admettre à ſon Audience, 368. *voy.* Anzuame.

Autour noir, VII. 363.

Autriche, nom d'une Province & d'une des plus puiſſantes Maiſons de l'Europe, X. 127. Marie-Anne d'Autriche, Reine d'Eſpagne, 365.

Autriche (Dom Juan d'). IV. 522. Prince qui reçoit ce nom à ſon Baptême, VIII. 281.

Autruches : lieux où il y en a en grand nombre, I. 6, 7, 519. Oeuf d'Autruche qui produit ſans être couvé, II. 458. Autruches apprivoiſées, & groſſeur de leurs œufs, 608. Propriétés des Autruches, 631. Forme des Autruches. Leur fécondité, *ibid.* Ses vertus, 632. Sa voracité : uſage de ſes plumes, *ibid.* Autruche ſur laquelle un homme voyage, III. 84. Figure de l'Autruche de la Côte occidentale d'Afrique, *voy.* la planche, 303. Autruche volante, 305. Autruches du Pays de Congo, V. 78. Celles du Cap de Bonne Eſpérance, 202. Celles du Breſil, XIV. 299.

Auverry, Royaume, *voy.* Overry.

Auwas-Khan, Prince Tartare, VII. 37.

Aux (Michel Dias d'), Gentilhomme Arragonois, & ſa valeur, XII. 387. Cité, 392 *& ſuiv.*

Auzy, mot prononcé d'un ton triſte, IV. 173.

Ava, Royaume, & ſa ſituation, I. 34. Il borde la Chine, VI. 7. Carte de ce Royaume, IX. 63. Province d'Ava au Japon, X. 523. La Province d'Ava nommée auſſi Fooſiu, 550. Diſtrict d'Ava, *ibid.* Autre Province nommée Ava ou Aſju, 555. Autre diſtrict nommé Ava, 556. Ile de ce nom, autrement appellée Capoul, XI. 514.

Avache, Ile, XII. 207. Deſcription du fond de l'Ile d'Avache, XV. 420. Ile d'Avache, 421. Fond de cette Ile, 423.

Avadſi, X. 551. Ile de ce nom, 555.

Avalo (de), Auteur; & éclairciſſement tiré de lui, V. 414.

Avalon, partie de l'Ile de Terre-Neuve, XV. 647.

Avalos, Capitaine, chargé d'un Ordre, fait une Fondation, XIII. 376.

Avalos (Dom Joſeph d'), Général de Cavalerie, XIII. 479. Talens répandus dans ſa Maiſon. Perfections de ſes trois filles, *ibid.*

Avanash-Khan, Prince, VII. 169. Il eſt attaqué par Obeyd & ſes alliés. Sa mort, 171. Sort de ſes enfans, 172. Din-Mahamet prend leur défenſe, *ibid.*

Avancay, Ville, XIII. 215.

Avan-tia, Ville, VII. 94.

Avantures, & Avanturiers. Spectacle qui effraie des Avanturiers, I. Avanture d'un Anglois, leurs Richeſſes que des Avanturiers enlevent d'A-

frique, 6. Incertitudes d'Avanturiers Portugais, 10. Avanture fâcheuſe des Portugais, 11. Avanture d'un Portugais banni, 56. Avanturiers Portugais préférés aux Mores, 62. Triſte avanture de François d'Albuquerque, 79. Avanture ſurprenante de vingt Portugais, 90. Avanture miraculeuſe d'un More de Bengale âgé de trois cens ans, 136. Etrange Avanture de Jacques Botello, 134. Les Avantures de Faria y Souza ne méritent aucun crédit, 140. Avanture de Diegue de Anaya Coutino, 204. Entrepriſes renouvellées par des Avanturiers Anglois, 216. Avanturiers de la Flotte de Jean Lok, 223. Malheureuſe Avanture de Baker Anglois, 266. Autres triſtes avantures d'une Flotte Angloiſe, 273. Avanturiers qui ſe repoſent ſur la fortune, 297. Avanture d'un Vaiſſeau Anglois & de ſon Equipage, 320. Celle d'une femme Portugaiſe, 333. D'un Portugais qui épouſe la fille d'un Roi Negre, 350. Celles de Dom Ferdinand de Mendoza Eſpagnol, 374. Avanture d'un Anglois, 361. Plaiſante avanture d'un Chinois, 431. Avantures d'un Vaiſſeau Anglois, II. 48. Celles de William Adams, 223. D'un Anglois nommé Charles Franklin, 345. Avantures d'un jeune Anglois nommé Georges, & leur dénouement, 422 *& ſuiv.* Un Avanturier Hollandois donne ſon nom à un rocher, 465. Ce que des Avanturiers François cherchent inutilement, 530. Deux avantures de Brue Général François, 543 *& ſuiv.* Equipage d'Avanturiers nocturnes fort remarquable, 555. Avanturiers Anglois qui les premiers font le Commerce ſur les Côtes d'Afrique, III. 1, Avanture de Howel Davis, 23. Celle de Samgulley, 43. Avanture d'une Barque 93. D'un Pere Jacobin, 280. De Smith Anglois, 326. Du Capitaine Thomas Phillips, 354. Celle d'un Ecoſſois, 363. De Johnſon Facteur Anglois, 371. d'Aniaba, qui ſe fait paſſer pour Prince Negre, 412. Avanturier qui ſe fait paſſer à la Cour de France pour Prince d'Iſſini, 416. Avanture d'un Vaiſſeau de Briſtol, 451. Avanture mal éclaircie, 458. Tragique avanture d'un François, 499. Avanture tragique d'un Capitaine Anglois, 548. Celle de trois Brigands, 550. De deux Capitaines Anglois, 559. Des Avanturiers de Dieppe établiſſent des Colonies en Guinée, IV. 2. Nombre conſidérable d'Avanturiers Portugais, 4. Avanture tragique des Hollandois, 16. Celle de Villault, 162. Celle d'un Tigre, 232. Celle d'un Singe, 240. D'un Maçon Negre, 252. De Boſman au ſujet d'un Serpent Fétiche, 309. D'un Negre avec ſa femme, 315. D'un Capitaine nommé Thom ou Tom, 316. Avanture qui fait recevoir le Chriſtianiſme dans un Pays, 441. Celle d'Edouard Lopez, 475. Celles d'André Battel, 476, *& ſuiv.* Triſte avanture d'un Vaiſſeau, 492. Dangereuſe avanture de deux Millionnaires, 501. Avanture hardie d'un Makolonte, 502. Celle d'un Miſſionnaire avec un Tigre, 507. Avanture extraordinaire d'un Capucin Miſſionnaire, 526. Effet que cette avanture produit ſur ce Capucin, 527. Avanture d'un Sorcier, 538. Autre Avanture, 539. Avantures dont on laiſſe le Jugement aux Lecteurs, 550. Celle d'un Miſſionnaire au ſujet d'une Sorciere, 563. Avanture de deux Capucins, V. 63. Avantages qui attirent des Avanturiers au Cap de Bonne Eſpérance, 120. Deux Avantures d'un Auteur, 138. Celle d'un Anglois devenu Caffre, 139. Funeſte avanture d'un Vaiſſeau, 214. Celle d'un Mandarin humilié, 492. Celle de deux Barnabites, 545. Avanture comique d'un Anglois, VI. 113. Avanture arrivée à Nan-King, 344. Avanture ſinguliere d'un Viſiteur, 431. Tragique avanture d'une Princeſſe & d'un Gouverneur, 545. Avanture d'un Prince Eluth, VII. 27. Celle de la femme d'un Khan, 41. Malheureuſe avanture d'une Tribu Tartare, 51. Celle d'un Prince Tartare, 90. Celle de Din-Mahamet, 169. Celle du Prince Timur, 172. Celles d'Abulghazi-Khan dans ſa fuite, 195. Avanture de quelques Hollandois, 270. Celle d'un Clerc nommé Théodolus, 279. Avanture du Roi Dor, 329. Etrange avanture d'un François, VIII. 192. Celles d'un Voyageur François, 198 *& ſuiv.* Avanture à laquelle s'expoſe un Amiral Hollandois, 270. Celle des François dans l'Ile d'Annobon, 274. Raiſons qui attirent une fâcheuſe avanture à un Amiral Hollandois, 274. Etrange avanture des Hollandois 422. Celle d'un Général de Decan, 465. Celle d'un Miſſionnaire, 573. Avanture d'un Corſaire Hollandois qui a Commiſſion de France, IX. 4. Cette avanture rend les François odieux aux Indes, *ibid.* Pillage d'un célebre Avanturier, 6. Avanture extrêmement ſinguliere, 11. Avanture extraordinaire d'un François, 28. Avanture bizarre par laquelle un Capitaine Anglois perd ſon argent, 47, Avantures des Portugais dans une route, 233. Déplorable avanture d'un Capitaine Portugais & de ſon fils, *ibid.* Celle d'un Provençal, 259. Avantures divines du dernier Dieu des Siamois, 298. Celles d'un Joueur Portugais, 332. Propoſition qu'il fait à un Voyageur François, 333. Avantures d'un Vice-Amiral François, 335, Funeſte avanture, 363. Grandes avantures d'un Auteur, 365 *& ſuiv.* Triſte avanture de quelques Portugais, 449. Heureuſe avanture d'un Voyageur François, 533. Avanture d'un jeune Anglois qui ſe livre aux Italiens, X. 10. Celle d'un Roi de Mandoa, 38. Celle d'un gros Serpent, 136. Avanture ſinguliere d'un enfant, 139. Avanture des Hollandois dans une Ile, 442. Avantures d'un Vaiſſeau Anglois, XI. 137. Tragique avanture dans une partie d'un Equipage Hollandois, 206. Avanture qui inſtruit un Voyageur, 269. Troupe d'Avanturiers &c

leur deſſein, 335. Avanture d'un Moskite, 338. Des Avanturiers ſe rendent à l'Ile Lobos, 340. Ces Avanturiers ſe ſaiſiſſent de trois Bâtimens Eſpagnols, *ibid.* Avanture d'onze Anglois, 344. Précautions des Gouverneurs Eſpagnols contre les Avanturiers, 351. Aſſociation de deux Capitaines Avanturiers Anglois, *ibid.* Ils font voile à Lobos de terre, 352. Ils brûlent Payta, *ibid.* Barque Eſpagnole qui les obſerve, 353. Leur deſſein ſur Guayaquil, 354. Comment ces Avanturiers conduiſent leur deſſein, 356. Ils prennent une Barque dont ils reçoivent des informations. Récit de leur expédition, *ibid.* Les Avanturiers cherchent des Rivieres déſertes, 359. Lumieres qu'ils tirent de quelques Livres Eſpagnols. Ils arrivent à la Riviere de Sant'-Iago, *ibid.* Ils entrent dans cette Riviere, 361. Pillage qu'ils font, 362. Ils prennent des Lettres Eſpagnoles, *ibid.* Forces & projet des Avanturiers, 363. Eclairciſſement ſur l'origine des Avanturiers dans les Mers du Sud, 364. Prophétie qui annonce leur paſſage par l'Iſthme Darien, *ibid.* Comment ils s'acquerent l'amitié des Indiens de l'Iſthme, 365. Traité qu'ils font avec Wright Capitaine Avanturier *ibid.* Comment les Avanturiers ſont renforcés par d'autres, 367. Les Avanturiers ſe rendent au Golfe de Saint Michel, 368. Rencontre d'une nouvelle troupe d'Avanturiers avec leur Capitaine, 369. Lettres interceptées qui inſtruiſent les Avanturiers de la route de la Flotte d'argent, *ibid.* Arrivée d'une nouvelle troupe d'Avanturiers, 370. Les Avanturiers découvrent la Flotte Eſpagnole, 371. Forces de cette Flotte, 372. Forces des Avanturiers. Stratagême qui les trompe & qui ſauve la Flotte Eſpagnole, *ibid.* Les Avanturiers ſe croient heureux d'échapper, 373. Ils ſe rendent aux Iles de Quibo ou Caboye, *ibid.* Leur maniere de faire des Canots, 374. Ils partent de Quibo pour l'expédition de Leon. Ils vont à Ria-Lexa, *ibid.* Ils pillent & brûlent la Ville de Leon, 375. Ils en font de même à Ria-Lexa, 376. Séparation des Avanturiers, 377. Danger auquel les Avanturiers ſont expoſés ſur un Lac d'eau ſalée, 380. Raiſon qui donne de l'avantage aux Avanturiers ſur les Eſpagnols, 381. Trente-ſept Avanturiers tombent dans une embuſcade, 385. Situation ſinguliere des Avanturiers, 388. Ils ſe rendent à Sainte Pecaque, *ibid.* Maſſacre d'une partie des Avanturiers, 389. Cette diſgrace rebute les autres, *ibid.* Leur nouveau deſſein, 390. Ils abandonnent leur projet ſur la Californie, *ibid.* Objections des Equipages, 392. Les Avanturiers ſe déterminent à ſuivre Swan. Leur départ du Cap Coriente & leur route, *ibid.* Circonſtances & fatigue de ce Voyage, 393. Diſtance des lieux. Embarras des Avanturiers. *ibid.* Ils arrivent à l'Ile de Guaham, 394. Secours & conſeils qu'ils y reçoivent des Eſpagnols, 396. Ils partent pour Mindanao, 397. Difficultés pour trouver cette Ville, *ibid.* Combien les Avanturiers propres à une entrepriſe, 399. Les Avanturiers Anglois s'apperçoivent qu'on veut les tromper, 401. Leur Vaiſſeau mangé des vers, 402. Exemple effrayant à ce ſujet. Révolte des Avanturiers contre Swan leur Capitaine, & à quelle occaſion. Ils nomment Jean Reed pour remplacer Swan, qu'ils abandonnent avec trente-ſix de leurs Compagnons, *ibid.* & 403. Courſe des Avanturiers, 407. Ils ſe rendent aux Iles Piſcadores, 409. Leur imprudence & audace. Ils ſe rendent à des Iles ſans nom, *ibid.* Les Avanturiers donnent des noms à ces Iles, 410. Tempête qui les jette en Mer, 415. Découragement des Avanturiers. Route qu'ils ſe propoſent, *ibid.* Ils font route à la Nouvelle Hollande, 418. Ils y arrivent, 419. Avanture d'un Naïre qu'un Serpent tue par le nez, 457. Récit d'une étrange avanture de Mer, 508. Avanture de Pierre ou Philippe le Cruel, 555. Avanture ſinguliere d'une Comteſſe Eſpagnole, 562. Autre avanture de la Barbinais avec quelques Portugaiſes, 563. Avantures de quatre Miſſionnaires, 580. Celle des François d'Emouy, pour ſervir de leçon aux Négocians, 583. Une ſinguliere, fait honneur aux François, 595. Avantures de Barthelemy Colomb, XII. 52. Celle d'un jeune Arragonois, 63. Avanturiers qui entreprennent des découvertes, 93. Avanture d'un Capitaine Eſpagnol, 115. Navigation ſinguliere de deux Avanturiers: 127. Avantures de Nicueſſa, 163. Avanturiers qui cherchent la Fontaine de Jouvence, 177. Premieres avantures de Fernand Cortez, 251. Celles d'un Eſpagnol perdu & retrouvé, 260. Avantures d'un Voyageur en paſſant des Montagnes, 462. Avantures de las Caſas, XIII. 8. Celle du Capitaine Vela, 195. Celle d'un Gentilhomme Eſpagnol, 204. Celle de la Gaſca dans ſon retour du Pérou, 230. Invaſion de Carthagene par quelques Avanturiers François, 253. Avantures de Lionel Waffer, 281. Avantures d'un Capitaine Anglois, 426. Etrange avanture de M. de la Condamine, XIV. 30. Avanture extraordinaire d'une Femme Eſpagnole, 64. Avanture extraordinaire qui procure des Femmes à la Ville de l'Aſſomption du Paraguay, 69. Avanture de Rebelles dans leur fuite, 422. Premieres avantures d'un Voyageur François, 448. Avanturiers ſous la direction de deux Jéſuites, 473. Avantures de Sainc Denis, 631. Avantures de deux François de Quebec, 638. Suite des avantures des deux mêmes, 642. Avantures cruels dans les Voyages des Indiens, 668. Caractere & Exploits des Avanturiers, XV. 383. *voy.* Flibuſtiers. Avantures du Comte de Genes, 466. Avanture de trois Anglois, 627.

Avanturiers, *voy.* Flibuſtiers & Avantures.

Avara, X. 549.
Avares, Peuples, VII. 238.
Avasaxa, haute Montagne, XV. 338.
Avatcha, Port, XV. 170.
Avattagus, Fauxbourg, X. 511.
Avaux (Comte d'), Ambaſſadeur à Veniſe, X. 125.
Aveiro (Juan Alfonſo de), Portugais, découvre le Royaume de Benin, IV. 404.
Aventures & Aventuriers, *voy.* Avantures.
Averia, droit de Marine, XII. 654.
Averri, Contrée, IV. 403.
Averua-alkanuyku, Ambaſſadeur Chinois, VII. 8.
Avery, Pirate, ravage l'Ile Saint Nicolas, II. 409. Il pille & brûle deux Vaiſſeaux Danois, III. 379. Fameux Flibuſtier nommé Avery, XV. 641.
Aves (Ile d'), ou Ile des Oiſeaux, XIV. 403. Ile d'Aves une des Antilles, XV. 671.
Aveyro, III. 414. Capitainie qui appartient au Duc d'Aveyro, XIV. 229.
Avicenne, Philoſophe, reſpecté des Mogols, X. 279.
Avila, Eſpagnol, XIII. 208.
Avila, Officier Eſpagnol, pris par les François avec les Tréſors du Mexique, XI. 547. cité ſous le nom d'Alfonſe d'Avila, qui paroît le même, XII. 245. cité 250, 258. *& ſuiv.* Choix qui tombe ſur François & Alfonſe d'Avila, XIII. 136.
Avila (Pedrarias d'), *voy.* Pedrarias d'Avila (Dom).
Avila (Sanchez d'), Capitaine Eſpagnol, tué dans une action, XIII. 174 & 175.
Avila, Ville, & ſes dépendances, XIII. 377.
Avina, Royaume, *voy.* Adomir.
Avino, Ville, célebre par ſes Mines d'argent, XII. 478. Mine d'Avinno, 649.
Aviskhan, Prince, VII. 377. Son Ambaſſadeur pillé, 378.
Avixiras, Nation, XIV. 12.
Avo, arbre: Papier qui ſe fait avec ſa moyenne écorce, VIII. 623.
Avocat, ou Aguacate, fruit, XIII. 401.
Avogato, arbre, XI. 370.
Avorat, arbre, *voy.* Aguacate.
Avril, Jéſuite, VII. 104. Son Voyage en Tartarie, 249.
Avy-Raja, Gouverneur de la Province de Pondichéry, IX. 611.
Awa, Province, X. 651. Bled des Indes de ce nom, 664. Concombre nommée Awa, XI. 701. C'eſt auſſi le nom d'une ſorte de Millet, 707.
Awabi, Poiſſon à coquilles, X. 656, 677.
Awadſi, Ile & Province, X. 498.
Awamuri, liqueur, X. 622.
Awano Narrato, tournant d'eau dangereux, X. 651.
Awaz-timur, Prince, VII. 163.
Awerri, ou Ouverre, Ville, IV. 405.
Awnſon, mot des Negres dans leur priere, III. 436.
Awoi, ou Ki, Mauve-Roſe, XI. 711.
Awo-Sangi, ou Kokadſura, petite Baleine, X. 672.
Awo-Uri, ou Sjo-Kwa, Melon, XI. 701.
Awu-Kadſira, ou Boi, grand Lierre, XI. 721.
Axaguas, Nation Antropophage, XIV. 396.
Axayiaca, Empereur du Mexique, XI. 540. Cortez eſt logé dans le Palais de ce Prince, nommé auſſi Axayaca, Pere de l'Empereur regnant, XII. 326. Nommé encore Axayacac, 527.
Axim, Riviere: Fort à ſon embouchure, I. 235. Le Fort d'Axim appartient aux Hollandois, III. 351. Cap d'Axim, 369. Situation de la Ville, 371. Lettre datée d'Axim, 413. Les Peuples d'Axim forcent une Nation voiſine d'abandonner ſon Pays, 423, 452. Forme du Fort d'Axim, 496. Planche de la vûe du Fort Saint Antoine à Axim, *ibid.* Beau rivage depuis le Cap Apollonia juſqu'au Fort d'Axim, 634. Tentative inutile ſur Axim, IV. 12. Différentes prononciations du nom Axim, ſavoir, Ahxem, Aſim ou Atchiem, & Achembene, 16. Diviſion du Pays, & ſes productions, *ibid.* Son Gouvernement, 17. Beauté du Pays. Situation de la Capitale. La Riviere a fort peu d'eau. La Côte dangereuſe. Induſtrie des Habitans, *ibid.* Or que la Riviere d'Axim entraîne dans ſon ſable, 19. Pays d'Axim, 24. Canton d'Axim, 122. Ce lieu célebre pour la fabrique des Canots, 129. De qui dépend le Gouvernement d'Axim, 180. Tribunal ſingulier au Pays d'Axim, 198. Or d'Axim, 214. Prodigieuſe quantité d'Orangers, 219.
Axin, eſpece de Vers qui ſe mangent, XII. 611.
Axolotl, ou Inguete de Agua, Poiſſon remarquable, XII. 644.
Ay, terme de compliment, VIII. 537.
Ayaca, Oiſeau de Mer, XIV. 303.
Ayacaba, Bourg, XIII. 166.
Ayas, (Port de) VII. 296.
Aydab, ou plûtôt Aydah, Ville, I. 201.
Ayenkolam, Bourg, X. 312.
Ayergon, ruiſſeau fort poiſſonneux qui donne ſon nom à des Hameaux, VII. 482.
Aygris, pierre précieuſe du Royaume d'Iſſini, III. 408. On croit que la pierre d'aigris eſt une ſorte de jaſpe, 427.
Aygu, Ville, *voy.* Tſitſikar.
Aykem, ancienne Ville ruinée, VI. 561. Révolutions qui cauſent ſa ruine, 562.
Ay-Khan, Prince Tartare Mongol, VII. 43.
Aylah, Ville, & ſa ſituation, I. 201.
Aymak, *voy.* Horde.
Ayman, VI. 598.
Aymaraés, & ſon Corrégiment, XIII. 510.
Aynan (Baie d'), IX. 95. Ile d'Aynan nommée auſſi Ainan, 364 & 369.

Ayni, Ville, VII. 295.
Ayolas (Jean d'), Lieutenant Eſpagnol, & ſes entrepriſes, XIV. 65. Ses eſpérances, 66. Sort de ce Voyageur, 68.
Ayora (Jean d'), Alcade Major, XII. 186.
Ayotochtli, animal, *voy.* Armadillo.
Aypi, eſpece de Manioc, XIV. 311.
Ayre-Bangye, Baie, II. 116.
Aysha-bika, Princeſſe, & ſon mariage, VII. 169.
Ayſuares, Nation Indienne, XIII. 387.
Ayuka, Prince, fuit de la Cour du Khan ſon Couſin, VII. 26.
Ayuka, Khan, campe pendant l'Hiver, VII. 26. Kalmuks d'Ayuka, 245.
Ayuki, Khan des Eluths, vient adorer le Grand Lama, VII. 123.
Ayukis, Eluths, *voy.* Tartares.
Ayumas, Riviere, XIV. 409.
Aywa, Capitaine, Seigneur du Royaume de Juida, III. 395.
Ayyew-Shilitata, Fondateur d'une Dynaſtie, VII. 103.
Azadakan, Général d'Adelkan : Son ravage dans le Pays de Goa, I. 135. Il eſt défait par Dom Jean Pereyra, *ibid.*
Azafi, Ville & Port, II. 295.
Azallaiche, Port, & ſa ſituation, I. 196.
Azambuja (Jacques d'), Général Portugais, bâtit le Château de Mina, IV. 4. Faſte qu'il affecte à ſon arrivée, *ibid. voy.* Azambuſa.
Azambuſa (Diego de), Commandant d'une Flotte Portugaiſe, I. 14. Sa Conférence avec un Roi Negre. Il bâtit un Fort nommé d'abord Mina & enſuite Saint Georges. Il renvoie en Portugal ſa Flotte chargée d'or, & demeure à Mina, *ibid.* Il remet ſon Office avec honneur & en eſt récompenſé, 15. Les mêmes faits ci-deſſus rapportés ſous les noms d'Azambuja & d'Azembuja, IV. 3. & 4.
Azam-Chah, Prince, X. 216. 217.
Azanaghis, Nation, & ſes uſages, II. 292. Leur imagination à la vûe des premiers Vaiſſeaux, 293. Monnoie inconnue chez eux, 295. Parure de leurs Femmes, 296. Exercice des Hommes, *ibid.* Ils ſont auſſi nommés Seneghis, nom qu'ils donnent au Fleuve Niger, 501.
Azcapuzalco, Ville, & par qui fondée, XII. 514. Royaume d'Azcapuzalco, 525 & 526.
Azebedo (Dom Jerôme), Commandant Portugais, VIII. 229. Officier Eſpagnol, nommé Azebedo, XII. 375.
Azederac, arbre, *voy.* Den.
Azeli, Plante, V. 68.
Azem, Ville, *voy.* Aſſem.
Azembuja, Portugais, entreprend de fortifier Mina, IV. 3. *voy* Azambuſa.
Azi, Tartare, qui paſſe pour Saint Homme, VII. 394.
Azim, Negre, obſede un Gouverneur Hollandois, IV. 37. Un Khan Tartare de ce nom, VII. 151. Cité, 157. Ce Khan nommé auſſi Hajim, *voy.* Hajim.
Azimabad, Place, X. 230.
Azim-Elchan, Prince, X. 217.
Azim-Ullah Kham, Officier Mogol, X. 227.
Azimuth, terme d'Aſtronomie, II. 95.
Azo, Ville emportée dans peu de jours, IX. 547.
Azonorours, arbre, VIII. 613.
Azon-paſſech, arbre, VIII 614.
Azonvalala, petit fruit, VIII. 609.
Azoque, lieu, XIII. 598.
Azores, ou Açores, Iles, & leur découverte, I. 12. Elles ſont peuplées par les Portugais. Leur nombre. D'où vient ce nom, *ibid.* Les Anglois ſe rendent dans les Iles Açores, 281. La Flotte du Comte de Cumberland y arrive, 297. Ce que les Anglois y font, *ibid.* Vûe du Pic des Açores, XI. 110. Sainte Marie des Açores, XII. 28.
Azougues (Tribu des), ou des Arabes. Un Marbut de cette Tribu ſe rend maître d'un grand Pays, III. 189.
Azoukh-Jenghis, ou Mer amere, VII. 47.
Aztlan, lieu, XII. 523. Le Païs où il eſt ſitué a pris ce nom, autrement Teukul, 524.
Azua, Port, *voy.* Azuac.
Azuac, Port, XII. 115. Ce Port nommé Azua, 131. Ville appellée Azua de Compoſtella, *ibid.* 252. Ville d'Azua, XIII. 140.
Azulcios, hautes Montagnes : leur ſituation, II. 260.
Azur, ou Lyau : Comment les Chinois le préparent pour peindre la Porcelaine, & où ſe trouve cette ſorte de Minéral, VI. 241, 242. Où ſe trouve l'Azur ou le Lapis armenus, 485. Colline d'Azur, XIV. 20.
Azzolini, Cardinal Italien, IX. 213.

B

Ba, Ville, IV. 390, eſpece de Chanvre de ce nom, autrement appellé Aſa, XI. 718.
Baamba, Duché, V. 4.
Baar, Ville, IX. 581.
Baas (M. de), Lieutenant-Général & Gouverneur de la Martinique, IV. 378.
Baatu, Prince Tartare, VII. 266. Cour de ce Prince, 268. Audience qu'il donne à des Envoyés, *ibid.* cité, 269. & *ſuiv.* Laiteries de Baatu, 300.
Baba, Bailliage, XIII. 368.
Babacaie, petite Canne, ſorte d'arme, X. 401.
Babachoka, Ile, II. 574.
Baba-Degu, Ile, formée par deux bras du Niger, II. 499. Contrées de cette Ile, 636. On doute ſi cette Ile n'eſt pas le Baba-Degu des Mandingos. III. 12.
Babadur-Khan, Prince, VII. 161.
Babahoyo, Bourg, & Bailliage, XIII. 367.

Bab al Mandub, Détroit, I. 201.
Baba Milé, Bouquenet, titre d'Officier, II. 505.
Babao, Baye, XI. 248.
Babar, ou Zahireddin-Baber, Prince, X. 213.
Baba-Sultan, Prince, VII. 180. *& ſuiv.*
Babbs, Ile; IX. 53.
Babelmandel, Ile baſſe & platte, II. 6. Détroit de Babelmandel, IX. 53. Fameuſe Montagne de Bab-el-mandel, X. 285. Sterilité de l'Ile, & pourquoi, 286.
Babe-Segaglié, réſidence d'un Roi dépoſé, II. 524. Conférence d'un Général François avec le Fils de ce Monarque, *Ibid.*
Babiakolam, II. 638.
Babo, Prince, IV. 275.
Babon, eſpece de Singe, III. 107.
Babor, Sultan, chaſſé de la grande Bukkarie, VII. 213. Le même fait cité, 218.
Baboua, danſe des Veuves Negreſſes à la mort de leurs maris, III. 436.
Babouin, grand Singe, V. 87.
Baboul, ſorte de bois, IX. 39. Baie de ce nom, XV. 653.
Babouye, animal, X. 392.
Babraym, Ile *voy.* Baherem.
Babucca (los Baixos de), ou Veia, compoſé de quelques petites Iles, XV. 638.
Babuec (Peter), Hollandois, ſigne l'ordre ſignifié par ſa Nation aux Anglois, I. 495 *& ſuiv.*
Babuna (Bancs de), XII. 175.
Babuto, Ile, I. 186.
Babuyanes (los), nom de deux petites Iles du nombre des Philippines, X. 377. Iles Babuyanes, 391.
Babylone Montagne nommée Tour de Babylone, V. 135.
Baca de Vega (Dom Diego), part avec le titre de Gouverneur, XIII. 385.
Bacaïm, ou Baçaïm, Place, *voy.* Bazaïm.
Bacallaos, Iles, XIII. 15.
Bacan, pierre précieuſe, & Mine où il s'en trouve, XI. 681.
Bacan (Dom Alphonſe de, Amiral d'une Flotte Eſpagnole, I. 310. Combat ſans exemple de ſa Flotte contre un Vaiſſeau Anglois. Eſtime qu'il fait des Anglois, *ibid. & ſuiv.* Qui il eſt, 311.
Bacaſſa, ſorte de Bâtiment de Mer, XV. 486.
Baccaleos, XIII. 34.
Baccho, Province, XIV. 3.
Bacchos, ſorte de fruit, III. 621.
Bacchus (Ile de), & qui a pris le nom d'Orléans, XIII. 29.
Bachas: Caractere des Bachas Turcs, II. 5. Un Bacha prend connoiſſance des Priſonniers Anglois, 11 *& ſuiv.* L'Amiral Anglois & les autres Priſonniers ſont conduits au Bacha, 12. L'Amiral lui eſt préſenté, 14. Circonſtances de cette Audience. Sentence du Bacha, *ibid.* Promeſſes qu'il fait aux Anglois, 16. Eloge qu'il fait de lui-même, *ibid.* Il eſt creé Viceroi & reçoit les préſens du Grand Seigneur, 17. Orgueilleuſe réponſe de ce Bacha, & ſon avarice, 18. Mauvaiſes intentions d'un Bacha, nommé Regib Aga, pour les Anglois, 58. *& ſuiv.* Ordre d'un Bacha de Zenan, 116.
Bachelier (M.), envoyé à la Cour de Mantoue, X. 127. Bachelier Major d'une Colonie, XV. 464 *& ſuiv.*
Bacheliers: Examen rigoureux des Bacheliers à la Chine, VI. 188. Origine de trois Ordres de Bacheliers, 191. Trois claſſes de Bacheliers privilegiés. Formalités qui précedent l'élection. Durée & frais de l'examen, *ibid.*
Bachi, Iles: erreur ſur leur poſition corrigée par les Anglois, XI. 185. Ile de Bachi ou Bashée; par qui & pourquoi ainſi nommée, 410. Ses productions, 411. Liqueur nommée Bachi, & ſes qualités, 413.
Bachian (Boa de), Ile, que les Mariniers nomment Haléboling; Sa forme & ſa ſituation, II. 142. Elle eſt ruinée par les guerres Civiles que les Flamands & Eſpagnols y entretiennent. La Rade de cette Ile ſe nomme Amaſan, *ibid.* Elle eſt du nombre des Moluques. Production du Girofle dans cette Ile, 149. Cette Ile, anciennement nommée Seque, VIII. 357. Ile de Bachian, 363. Fort de Bachian, 372. Ce qu'un Auteur rapporte de Bachian, 400.
Bachian (Tavalli), *voy.* Tavalli-Bachian.
Bachicao (Fernand), Commandant d'artillerie, XIII. 150, 161 & 162. Bachicao & les Députés partent ſur un Vaiſſeau, 163. Ils s'emparent de la Flotte du Viceroi à Tumbez. Rigueur de Bachicao à Panama, *ibid.* Cité, 167, 197. *& ſuiv.*
Backe (Riviere de), XIV. 566.
Backebacke, nom de Nains ou Pygmées, IV. 602.
Backer (Robert), Facteur d'un Vaiſſeau Anglois, écrit une Relation du Voyage de William Rutter, I. 262 *& ſuiv* Il fait un Voyage en Guinée, 265. Diſpoſitions de ce Voyage, *ibid.* Sous ſa conduite les Anglois prennent un Bâtiment François, 266. Malheureuſe avanture de Baker. Il eſt errant ſur des Côtes inconnues, *ibid.* Peinture qu'il fait de ſes craintes, 267. Il trouve du ſecours parmi des Negres. Ses peines recommencent, *ibid.* Il s'adreſſe à d'autres Negres, pour qui il combat contre les Portugais, 268. Secours qu'il en reçoit. Il les amuſe par des eſpérances, *ibid.* Il quitte les Negres pendant la nuit, 269. Ses craintes de la part des Portugais. Il tombe dans un de leurs Etabliſſemens. Traitement qu'il y reçoit, *ibid.* Il ſe ſauve par la fuite, 270. Baker trouve des reſſources chez les Negres. Il prend encore le parti de fuir, *ibid.* Autres Negres qu'il ſe concilie, 271. Il obtient d'eux de l'aſſiſtance. Ses embarras pendant la nuit, *ibid.* Triſte ſéjour qu'il fait parmi les Negres, 272. Il eſt rame-

né en Europe par les François, *ibid.*
Backoverts, arbre ou fruit, III. 271.
Baco, Capitale, X, 391. Sept petites Iles de ce nom, XI. 513.
Bacon (Nathanael), jeune Officier, Chef d'une révolte en Virginie, XIV. 481.
Bacon (Roger), Moine Anglois, & ce qu'il découvre, I. *p. ix de l'Introd.*
Ba-cotes, eſpece d'Impoſteurs, IX. 119.
Bactriane, Pays, VII. 205.
Bactrie, Province, VII. 399.
Bada, nom du Rhinocéros, *voy.* Rhinocéros.
Badaga : Mort du Roi de Badaga, II. 100. Ce lieu nommé auſſi Badaya ou Lollongana, IX. 57.
Badagh-ſchan (Montagnes de), VII. 236. 377. Route de Badagſchan, 391.
Badag-shan, Ville, *voy.* Badagshun.
Badagshun, Ville, VII. 39. Nommée auſſi Badagshan, 215.
Badajos, Evêché, XII. 72. L'Evêque de Badajos ſuſcite des concurrens à l'Amiral Chriſtophe Colomb, 86. Cité, 107.
Badajos (Guttieres de), Capitaine Eſpagnol, XII. 403.
Badajoz (Gonzale de), Eſpagnol, XIII. 243.
Badakschan, VII. 377.
Badakul, Prince, VII. 164.
Badalarg, Village, X. 83.
Badan-Kayat, Prince Tartare, VII. 42.
Baddan, Ville, *voy.* Nekbal.
Badara, & Chambaye ou Chombaye, Ports de Pirates, VIII. 218.
Badaya, Royaume, *voy.* Badaga.
Badelpour, Place, X. 133.
Badelu, Royaume; ſa poſition & étendue, III. 14.
Badenſtein (Fort de), à Boutri, & vûe de ce Fort, III. 372. Fort Hollandois de Badenſteyn près Botto, IV. 25. Officier qui bâtit ce Fort, *ibid.*
Bader-Khan, Commandant Perſan, VII. 177.
Badget (Guillaume), Irlandois, écrit à Bernard Cowper, & pourquoi. I. 543.
Badgira, X. 228 & 229. Rajas-Badgira, 230.
Badhum, Secte, X. 636.
Badillo, Riviere, XIV. 409.
Badiſſa, Royaume, & ſon étendue, III. 17.
Badneg (Philipp), Anglois, employé au Comptoir de Bantam, I. 502.
Bado, ou Boto, Village, III. 618.
Badora, Place, VIII. 468.
Badouins, Peuples, ainſi nommés par les Européens, I. 87. *voy.* Baduits ou Badwis.
Badoula, Ville, VIII. 519.
Badriga de Coſte, Capitaine Portugais, VIII. 160.
Badt, Riviere, qui forme grand nombre de belles Iles, X. 196.
Badu, Tartare, VII. 54.
Baduits, Peuple, le même que Badvis, I. 87. *voy.* Badwis.
Badukka, arbriſſeau médecinal, XI. 640.
Badwis, Peuples nombreux & Pays qu'ils habitent, I. 185. Les Badvis attaquent les Caravanes qui tranſportent des proviſions d'Egypte à Koſſir, 189. Les Badvis ſont les Troglodites Ophiophages dont pluſieurs Ecrivains parlent, 197. Pays que ces Peuples habitent: leurs mœurs & leurs uſages, *ibid.*
Baerd-Manetie, Poiſſon, *voy.* Machoran.
Baeren-Eilandt, ou Ile aux Ours, XV. 112.
Baer-Sund, donné pour une Ile, XV. 98.
Baeza, Capitale, XIII. 376.
Baffa, Bofo, ou Bofou, Village, III. 619.
Baffin, Capitaine Voyageur Anglois, XIV. 638. Voyage de Guillaume Baffin & de Robert Byleth, XV. 146. Baie nommée Baffin's-Bay, 148.
Bafiz-Eddin, Mogol, X. 228.
Bafrey, Port, III. 62.
Baft, ſorte de marchandiſe, IV. 573. *Sign.* Cccc.
Baftas, toile, III. 468. Nommée auſſi Baſtas, X. 60.
Ba-fu, nom de Palfreniers, VII. 380.
Baga, ou Bagos, Ville, III. 585.
Bagadshan, Ville, & ſa ſituation: Mines d'or, d'argent & de Rubis aux environs, VII. 211.
Bagagshan, Ville, VII. 210.
Bagakshan, Ville, & ſa ſituation. VII. 211.
Bagalatte (Montagne de) XI. 475.
Baganniari, Riviere, V. 103.
Bagatao, Place, XI. 511.
Bagavare, nom de Familles, X. 277.
Bagdad, Ville & Royaume, I. 21.
Bagdat, Place, X. 193.
Bagganaga, Ville, où les Hollandois maltraités, VIII. 467. Ce que c'eſt que cette Place, *ibid.* Etat du Gouvernement, 468. Mine de Diamans, *ibid.*
Bagge, avec un autre Anglois, ſont chargés d'une Députation, II. 69.
Baggs, Anglois, entreprend de trouver de l'or, IV. 72.
Baghadad, Ville, VII. 173. nommée auſſi Baghadod, 174.
Baghadod, Ville, *voy.* Baghadod.
Bagheris, Seigneur, II. 523.
Baglam, lieu conſidérable, X. 203.
Baglana, Province, X. 233.
Baglion, Jéſuite, *voy.* Baglioni.
Baglioni (Louis), Miſſionnaire Jéſuite, V. 369. Traduction de ce Pere nommé, auſſi Baglion, VI. 125. Cité, 271.
Bagnagar, véritable nom de la Capitale de Golkonde, IX. 551. Origine & deſcription de cette Ville, 552.
Bagnan (Baie de), XI. 513.
Bagnons, Nation Negre, II 548. Pointe de Bagnon, 558. Pays que les Bagnons habitent, 593. Pointe ou Talon de Bagnon, III. 7. Pourquoi ainſi nommé, *ibid.* Langue des Bagnons, 194.

Bagoa, ou l'Arbre de Dieu : Planche ou figure de cet arbre, VIII. 521.
Bagolungo, Contrée, V. 13.
Bagos, Village, & sa situation, III. 251. Comptoir Anglois dans cette Ville, 570. Ville de Bagos nommée aussi Baga, 585.
Bagou, véritable nom du Royaume de Pegu, I. 124. *voy.* Pegu.
Bagre, Poisson, IX. 187. Grosseur du Bagre, XIV. 130.
Baguetor, Riviere, IX. 429.
Baguette divinatoire, III. 51.
Baguewal (pas de), VIII. 365.
Bagui, X. 552.
Bahadur, Prince, VII. 164.
Baha-Felek, ou Feluk. Place qui fournit de l'eau fraîche : signification de ces mots, V. 214.
Bahama, Canal, I. 342. On trouve de l'ambre dans les Iles de ce nom, II. 363. Détroit de Bahama, III. 464. Longueur du Canal de Bahama, XI. 551. Ile nommée Bahama, qui paroît submergée, XII. 176. Canal & Ile de Bahama, 208. Observation sur ce Canal, XIV. 576. Route du Canal à l'Ile Saint Domingue, 577. Ile de ce nom, XV. 635.
Bahar, sorte de Mesure, I. 376. Poids du contenu du grand & petit Bahars, VIII. 156. Ce que cette mesure contient à Mocka, IX. 53.
Baharem, Ile, *voy.* Baherem.
Bahel Schulli, arbrisseau de deux especes, & vertu de la racine, XI. 641.
Baherem, Ile, I 87. *voy. la note* (c) Cette Ile est la même que Babrayn ou Baharem, 98. Les Insulaires de cette Ile équipent des Vaisseaux, 102. Les Portugais en font la conquête, 128. Baharem où se pêchent les plus belles Perles de l'Orient, IX. 9. Nommée aussi Bahren, XI. 683.
Bahi, Lac, qui donne son nom à une grande Riviere qui en sort, X. 380. Province de Bahi, 383. Lac de Bahi, 389.
Bahia, Place au Brésil, prise par les Hollandois, IV. 11. *Bahia das Vaccas ou de Torre*, 483. Fort dans la *Bahia das Vaccas*, 487. Baie des Vaches, V. 11. Pourquoi ainsi nommée, 26. Bonté du mouillage dans cette Baie. Pourquoi appellée *Bahia de Torre*. Noms & origine d'une Ville de cette Baie. Les Habitans du Pays sans Gouvernement. Leurs habits & leur vie brutale. *ibid.* Baie de Bahia ou de Manille, X. 380. Trois passages dans cette Baie, 381. Capitainie de Bahia, XIV. 230. Villes de la Capitainie de Bahia, 232. Fleuve de Bahia, 408.
Bahr al Hend, nom de la Mer de l'Inde, I. 201.
Bahr al Kolzum, Côte de la Mer rouge, I. 201.
Bahram-chubi, fameux Général Turc, VII. 240.
Bahren, *voy.* Baherem.
Bahumet, titre, III. 428. Sa signification, 442.
Bai, Limaçon, X. 679. Prunier Sauvage de ce nom, appellé autrement Ume-Bos, XI. 698.
Baibokf, ou Fusi, arbre, XI. 718.
Baies, dont on fait de la cire verte, & leur découverte, XIV. 512.
Baïette, sorte d'étoffes, XIII. 402.
Baile, cité, X. 124. *ibid.*
Baillif, Riviere, XV. 514.
Baily, Anglois, Gouverneur de la Baie d'Hudson, capitule avec les François, XIV. 654. Canton de Baily, XV. 603.
Bainha-Chaque, Officier du Roi de Brama, IX. 457.
Bainmadou, homme prétendu Saint, X. 151.
Bains célebres, V. 184. Bain de la Montagne noire, & ses effets, *ibid.* Bains d'eau chaude, VII. 547. Bains des Siamois, IX. 244. Bains d'Agra, X. 75. Ceux de Lahor, 77. Bains chauds d'Urisfigino, 492. Description des Latrines & Bains Japonois, 602.
Baios, sorte de laine qu'un Palmier produit, X. 416.
Bairepalli, X. 515.
Bais, Riviere, sur le bord de laquelle un Fort de même nom est élevé, I. 135.
Baisaguazu, Lac, XIV. 101.
Baixo de Barbocim, nom d'une chaîne de rocs, II. 450.
Baixos de Domingo-Ramos, nom de plusieurs Basses, II. 450.
Bajay-Dinko, Tributaire, III. 33. Ce Prince Negre visite Jobson à bord, 41.
Bajazet, orgueilleux Empereur Turc, dont le Thrône renversé, X. 212.
Bajazeth, Prince, *voy.* Bayazid.
Bak, Cap, XV. 104.
Bakalpour, ou Bakelpour, Place, X. 155.
Bakanor, Place, X. 172.
Bakar, ou Buckor, Province, X. 195. Nommée aussi Bakish, 201.
Bakaranga, Royaume, V. 219.
Bakarris, principaux Seigneurs de Galam, II. 649.
Bakay-Tombo, Chef de Barrakonda, III. 31.
Bakberis, ou Funges, Peuples d'un Royaume, X. 120.
Bakelpour, *voy.* Bakalpour.
Baker's-dozen, Iles, XIV. 640.
Baker's-Bay, Baie, XV. 605.
Bakesond, petit Golfe, où les Hollandois tombent dans de grands embarras, XI. 321.
Bakheter-Zeenin, Pays, *voy.* Zablistan.
Bakhira, Ville, avec Université, VII. 424.
Bakhof, Voyageur Russien, VII. 249.
Bakin, ou Uma-Biju, & Siberi-Fiju, pourpier, XI. 707.
Bakirgan, Province, VII. 149.
Bakish, Province, *voy.* Bakar.
Bakka; figure de cette Plante, nommée aussi Bangua, V. 188.
Bakkamele, lieu de Commerce, IV. 591.
Bakkeley & Bakkeleyer, Bœuf guerrier ou de combat, V. 168. Cet animal terrible dans la guerre, 178.

Bakkelug, nom de Bœuf, V. 116.
Bakkoven, fruit, IV. 131.
Baknoa, Bailliage, *voy.* Paunoa.
Bako, IV. 148.
Bakſi, Ordre de Prêtres Tartares, VII. 326. Charité que les Bakſis recommandent à un Khan Tartare, 359.
Baku, ou Muggi & O-Muggi, noms de bled & d'orge, XI. 707.
Bal, Liqueur, VII. 287.
Balachaun, aliment, & ſa compoſition, XI. 664.
Balafeu, ou Muſicien, III. 56.
Balafo, inſtrument de Muſique des Negres; figure d'un Guiriot ou Muſicien Negre jouant de cet inſtrument, II. 476. Un Negre en joue excellemment, 567. Arbre dont cet inſtrument eſt fait, III. 62. Deſcription du Balafo, nommé auſſi Ballard, 175, *& ſuiv.*
Balagate, Province, IX. 39. Royaume de Balagate, X. 60.
Balak, ou Balack, Ville, VII. 318.
Balambuam, Ville aſſiégée, VIII. 117. 125.
Balances. Celles des Chinois, VI. 216. Balances pour la rémiſſion des péchés, IX. 462.
Balanoy, Torongil & Daroon, fleur, X. 418.
Balanoyan, Officier Mongol, VII. 66.
Balantes, Nation Negre, II. 564. Canton des Balantes, 584. Singularité de cette Nation. Elle attaque un Brigantin François. Raiſons qui font croire qu'elle a des Mines d'or, *ibid.*
Balaſagan, Ville, *voy.* Yalaſagun.
Balaſagon, Ville, *voy.* Yalaſagun.
Balaſagun, Ville, *voy.* Yalaſagun.
Balaſſe, pierre précieuſe, VII. 318.
Balat (Jean), Jéſuite: Témoignage qu'il rend, VI. 492.
Balaxiam, Province, VII. 318.
Balaxivo (Fort de), XI. 513.
Balayan, & Bombon, Province & Baie, X. 381. Baye de Balayan, XI. 513.
Balayon, ſorte de Bois, X. 416.
Balbi (Gaſpard), Jouaillier Vénitien, Voyageur, VIII. 156.
Balboa, Voyageur, dont le Journal n'eſt pas publié, XII. *v. de l'avant-propos.* Origine de la fortune d'un jeune homme de Balboa, voy. Vaſco Nuñez de, &c.
Balck, voy. Balk.
Baldâk, Ville, VII. 263. Royaume de Baldak ou Baydahd, 316.
Baldakin, ſorte de drap, VII. 252.
Balda shab, Prince, VII. 215.
Baldaya (Gonzalès Alonſo), Portugais, accompagné de Gilianez, s'avancent au-delà du Cap Bojador, I. 5. Ils donnent le nom d'*Angra de Ruyvos* à une Côte, *ibid.*
Baldenfleve ou Baldenſel (Guillaume de), Voyageur, VII. 375. Nommé encore Otton de Rienbuſſ & Balſenſel, *ibid.*
Baldinoti, Miſſionnaire Jéſuite, IX. 77.
Baldivia (Baie de). II. 216. Ville de ce nom, X. 349. Riviere de Baldivia, XI. 104.
Baldivieſſe, entre ouvertement dans un Fort, XII. 68.
Baldwin, Gouverneur Anglois de Juida, III. 499.
Bale (Georges), Anglois, va à Amboyne en qualité de Facteur, II. 113.
Baleas, ſorte de Baleine, II. 400.
Baleines, Poiſſons. Elles ſont en grand nombre ſur les Côtes de la Baie d'Angra de Santa Elena, & ſervent de nourriture aux Habitans, I. 22. Ile de la Baleine, 173. Une Baleine dévore un Homme, II. 103. Baleine morte & dévorée par les Oiſeaux de Mer, 323. Elles ſont en grand nombre dans les Baies de Saint Vincent, 414. Grandeur des Baleines, III. 312. Combat de la Baleine contre le Treſher ou le Batteur, autre Monſtre marin, 394. Baleines nommées Souffleurs, Nord-Kopers, & Grampuſſ, IV. 462. Une baleine ſecoue un Vaiſſeau, 533. Une baleine heurte rudement un Vaiſſeau, 572. Baleines & Souffleurs attaqués par d'autres Monſtres, 573 *. Pêche de Baleines au Nord de la Corée, VI. 534. Pêche de la Baleine, VII. 370. L'ambre gris ſe tire du ventre de la Baleine, *ibid.* Nombre extraordinaire de Baleines, VIII. 217. Exemple du bon naturel de la baleine, 239. Priſe d'une Baleine, IX. 490. Cet animal inconnu au Japon, *ibid.* Grandes Baleines, X. 413. Baleines à milliers, 434. Déſordres que cauſent les Baleines, 652. Baleine qui produit l'ambre gris, 657. Comment les Japonois pêchent la Baleine, 672. Différentes eſpeces de Baleines, *ibid.* Utilité de toutes les parties de la Baleine, 673. Baie de la Baleine, XI. 43. Pointe des Baleines, *ibid.* Ancienne Pêche de la Baleine, XV. 87. Sond des Baleines, 148. Propriétés & pêche des Baleines, 285. Pêche Allemande de la Baleine, 291. Huile de Baleine, & Commerce qui s'en fait, 295. Poux de Baleine, 297.
Baley, Ile, voy. Bali.
Balfour, Capitaine Hollandois, arrêté avec la Frégate qu'il conduit, V. 366. & 367.
Balgatay, Prince Tartare, VII. 42.
Balgh, Place, voy. Balk.
Bali, Ile: ſa poſition, & ce qu'elle fournit à Bantam, II. 187. Ile de Bali, VIII. 117. Deux Hollandois ſuivent un Seigneur de l'Ile, & y ſont retenus, 118. La confiance s'établit. Viſite du Roi ſur la Flotte Hollandoiſe. Situation de cette Ile. Planche de la forme de l'Ile de Bali ou petite Java, *ibid.* Sa deſcription, 119. Ses Habitans & leurs uſages. Ses productions, *ibid.* En quoi elle abonde, 230. Détroit de cette Ile nommée auſſi Baley, 436. Langue Balie, IX. 262. Trois Alphabets Balis, entre les p. 312 & 313. Remarques ſur la Langue Balie, 313. Caracteres. Prononciation, *ibid. & ſuiv.* Alphabet Bali, 314.

Baliga, Prince, VII. 216.
Balikala, ou Matikalo, Ville, II. 117.
Balion (Louis), Pere Jéſuite Miſſionnaire, V. 372.
Baliquaton, (Cap de). X. 394.
Balir, nom de pluſieurs bancs de ſable, I. 155.
Balk, Ville, VII. 38. Cette Place fort puiſſante, 64. Nommée auſſi Balkh, 165. Province de Balk, 205. Situation de la Province de Balk, 210. Sa fertilité. Caractere des Habitans. Elle eſt diviſée en pluſieurs Provinces. Deſcription de la Ville de Balk, *ibid.* Nommée encore Balgh, 400. Balkh, Ville Royale des Uſbeks, 424. Montagnes de Balck, X. 194.
Balkh, Place, voy. Balk.
Ballaford, (Rade de). IX. 604. Ce lieu célebre par ſon Commerce, 605.
Ballagate (Montagnes de), XI. 306.
Ballard, Inſtrument, voy. Balafo.
Ballarte ou Bellarte, Gentilhomme Danois, part pour paſſer en Afrique avec les Portugais : Il eſt tué au Cap Verd, I, 11 & 12.
Ballegate, Royaume, VIII. 466.
Ballene, lieu où ſe donnent deux Batailles, VIII. 281.
Balleſter, ferme les portes d'un Fort à un Révolté, XII. 68. Cité, 81.
Balletjes-Beck, Village, III. 620.
Balleur (le), François, XIV. 197.
Ballevillier, II. 348.
Balliepatan, Place, VIII. 630. Deſcription de Balliepatan, IX. 500. Les François de Balliepatan ſe tranſportent à Tilsery, 502.
Ballock, Péuple, X. 195.
Ballocky, ancien Royaume, X. 195.
Ballord (Guillaume), Anglois : ſa réſidence, I. 215.
Balloua, grande Ville, X. 85.
Baloes, nom de petites Barques, IX. 384.
Balon, Royaume. voy. Bulm. Sorte de Bateaux de ce nom, IX. 137. Balons d'Etat magnifiques, 141. Combat de vîteſſe & prix propoſé aux Balons de la ſuite du Roi de Siam, 146. Planche ou formes de divers Balons Siamois, 274. Balons & leur forme, 275. Diverſes ſortes de Balons, 276. Richeſſe des Balons d'Etat, *ibid.* Arſenal des Balons du Roi de Siam, 282. Balons faits d'un ſeul tronc d'arbre, 305.
Balono, fruit, X. 402.
Balor, gros Bourg, X. 132.
Balſa (Jean), Général Eſpagnol, XIII. 124.
Balſara, Place, VII. 316. Petite Ville de Balſara, X. 198.
Balſas (Rio de las), Riviere, XI. 528,
Balſe, ſorte de Bâtiment de Mer, & ſa conſtruction, XIII. 583. Commodité de ces Bâtimens & leur grandeur, *ibid.* Inventions des Péruviens pour les gouverner, 584. Utilité de cette manœuvre. Surquoi elle eſt fondée. Planche de la forme d'une Balſe ou Jangade, *ibid.*
Balſenſel, Voyageur, voy. Baldenſleve.
Balſora : Peſte en cette Ville, IX. 37.
Balſumeda, Chef d'une Conjuration, meurt dans les tourmens, XIII. 181.
Baltazar, Génois, Maître dans un Vaiſſeau, XIII. 19.
Balthaſar (Dom), Capitaine Eſpagnol, XIII. 193.
Baltimore (Cecile Calvert), Mylord Anglois, & ſon Etabliſſement, XIV. 477.
Baltiſtan, Royaume, voy. Tibet.
Baltu, fils aîné d'une Impératrice Tartare, VII. 280.
Balua, Province, III. 464.
Baly, Ile, voy. Bali.
Balzar, Tartare, VII. 51.
Balzar-Oglan, Prince Tartare, VII. 42.
Balze, eſpece de Barque Péruvienne, XIII. 384.
Balzuna-Balak, lieu, VII. 54.
Bamaburinak, Province, VII. 149.
Bamba, IV. 488. Duc de Bamba Général de Congo, contre le Comte de Sogno, 501. Couvent des Capucins à Bamba, 503. Viſite qu'un Miſſionnaire rend à la grande Ducheſſe, 504. Retour du grand Duc de Bamba, 507. Son caractere & ſes uſages, *ibid.* Le Duc de Bamba arrête l'Ambaſſadeur de Congo, 565. Bamba la plus grande Province du Royaume de Congo, 615. Seigneurie de Bamba, 616. Principale Ville de Bamba, 617. Richeſſe du Pais. Force des Habitans. Puiſſance du Seigneur de Bamba, *ibid.* Prétentions du grand Duc de Bamba ſur les Oudans, 618. Reſtitution qu'il fait au Comte de Sogno, 623. Duché de Bamba, V. 2. Canton de Bamba, dans quelle Province, 13. Comment les Eléphans s'y prennent en vie, 80.
Bambarra-Kana, grand Pays, qui donne le nom à des Eſclaves appellés Bambarras. II. 525. Ses richeſſes, 604. Les Negres de Bambarra ſont les meilleurs de l'Afrique pour le travail, 651. Eſclaves Bambarras au ſervice de la Compagnie Françoiſe, IV. 358.
Bambarras, Peuples, voy. Bambarra-Kana.
Bambay, Ile, X. 83.
Bambon, Province, XIV. 167.
Bambou, bois, voy. Bambus. Province de Bambou, XIII. 228.
Bambouc, Royaume, voy. Bambuck.
Bambrongs, Nation, & ſon langage, III. 194.
Bambuck, Royaume, II. 428. Il eſt riche en Mines d'or, 447. 484. Riviere qui traverſe ce Pays, 496. Premieres tentatives pour la découverte de Bambuk ou Bambouc, 633. Obſtacle de la part des Mandingots. Autres obſtacles, *ibid.* Mines de Bambuk, 640. Miſere des Peuples de Bambuk, 641. Utilité qu'on en peut tirer, *ibid.* Autres Métaux de Bumbuk outre ſes Mines d'or, 644. Autres productions, *ibid.* Lumieres qu'on a ſur l'étendue & la ſituation de ce Pays, 645. Gouvernement de Bambuk. Le Pays eſt fort peuplé, *ibid.* Il l'eſt moins au

centre. Raiſon qu'un Auteur en apporte, 646.
Bambuek, III. 629.
Bambuk-Tulu, voy. Bataule.
Bamburos, eſpece d'Abeilles, VIII. 547.
Bambus, ſorte de bois, III. 539. Il eſt auſſi nommé Bambou, V. 465. Royaume de Bambus. voy. Tyen-cho. Cannes de Bambous & leur uſage, VI. 65. Propriété de l'eau qui ſort de la Canne de Bambou, 71. Cannes de Bambous quarrées, 83. Propriétés de la Canne de Bambou, autrement nommée Chu tſe, 479. Liqueur tirée du roſeau nommé Bambous, VIII. 358. La Plante de Bambou nommée auſſi Voulou & Mambou. Bambou du Japon, X. 661. Ile de Bambou, XI. 180. Roſeau de Bambou nommé auſſi Mambou, & ſes vertus médecinales, 641. Province de Bambou, XIII. 228. Deux eſpeces de Bambou, XIV. 107.
Bamian, Place. VII. 64. Citée, X. 104.
Ban, Chef Hollandois, tué, VII. 270.
Banale, fruit: Sa couleur, forme & douceur, III. 270.
Banana, fruit, le même que la Banane, voy. Banane.
Bananas, Iles, voy. Bananes.
Banane, priſe pour le fruit défendu, & où elle croît, II. 269. 351. Divers noms du Bananier & de ſon fruit, III. 272. Différence d'opinions ſur la nature du Bananier, *ibid.* Sa hauteur & ſes propriétés, 272. Sa naiſſance & ſes progrès, 273. Son fruit, ſa figure & ſes qualités, *ibid.* Renouvellement du Bananier, 274. Les Eſpagnols prennent la Banane pour le fruit défendu, *ibid.* Poiſſon nommé Banane, & ſa figure: voy. la planche 311. Le Bananier pris pour les Mouſes d'Egypte ou de Syrie, V. 70. Bananes de diverſes ſortes, VIII. 608. Prodigieuſes grappes de Bananes, X. 459. Pour les figures du Bananier & de la Banane des Indes, voy. la planche, XI. 648. Figueira ou Bananier des Indes, 649. Riviere des grands Bananiers, XV. 527.
Bananes, Iles. Blancs qui s'y établiſſent, III. 484. 494. Ces Iles nommées auſſi Bravas. Ce que fournit la plus haute de ces Iles, 569. Iles Bananas, 593.
Bananier, arbre, voy. Banane.
Bananos, arbre, eſpece de Platanes, XIV. 104.
Banante, fruit ou arbre, III. 271.
Banapo, Village, V. 333.
Banaron, Place, X. 135.
Banarou, Place, IX. 537. Banarou très belle Ville, X. 150. Pagode de Banarou, *ibid.* Tombeaux de Banarou, 153.
Banca (Détroit de), où un Ambaſſadeur François échoue, IX. 160. Ile de Banca, 443.
Banc du François, nom d'un écueil, III. 462. Banc François, IV. 463.
Bancelos y Carillo (Dom Hieronimo), écrit une Relation, X. 376.
Banchilin, fruit, X. 414.
Bancok, Ville, IX. 137. Changemens arrivés dans cette Ville, 195. Les troupes Françoiſes prennent poſſeſſion de Bancock, 198. Cette Ville nommée auſſi Fou, 238. Ses Jardins, *ibid.* Etabliſſement à Bancok, XV. 492.
Bancou, fruit, IX. 120.
Bancs de Sable. Voyez-les chacun à ſon article particulier. Bancs de ſable aux environs d'Almomuski, I. 155. Ecueils & bancs de ſable au long des Côtes de la Mer rouge, 156. Banc dangereux pour la navigation, 174. Dans la Baie de Suaquen, 180. Banc de ſable de dix lieues de long, 482. Ile formée d'un banc de ſable à la Baie de Saint Auguſtin, 506. Bancs de ſable entre l'Ile de Pamba & la Côte de Mélinde, 535. Bancs de ſable fort dangereux qui défend la Baie d'Arguim, II. 429. Figure d'une langue de ſable fin & mouvant appellée Pointe de Barbarie, 490. Bancs & baſſes de l'Ile de Bulam, 571 & 572. Bancs de ſable qui environnent les Iles des Oiſeaux, III. 7. Autre banc de ſable & ſa ſituation dans la Baie de Sierra Leona, 221. Autres Bancs de ſable 395 & 462. Banc de ſable que la baſſe Marée laiſſe à découvert, IV. 442. Bancs de ſable dangereux à l'embouchure d'une Riviere, V. 214. Banc de Paracel, VI. 1100. Banc dangereux, XI. 418. Bancs de Sant'Iago, XIII. 433. M. de la Condamine échoue ſur un Banc de ſable, XIV. 50. Banc aux Orphelins, 753. Deſcription du grand Banc de Terre-Neuve, 755. Banc nommé Jaquet, 756.
Banda, Ville, & ſa poſition, I. 34. Production du Pays, 85. L'Ile de Banda repréſentée comme un Paradis terreſtre, 125. Sa ſituation, 410. Double entrée du Port. Caractere des Habitans. Vent & climat de Banda. Les Anglois y tombent malades, *ibid.* Poids & meſures de Banda, II. 184. Iles qui portent le nom de Banda, & leur production, 187. Nera Ville Capitale de l'Ile de Banda, VIII. 129. Guerre cruelle entre cette Ville & une autre. Barbarie des vainqueurs, *ibid.* Planche ou figures des Iles de Banda, 397. Planche de la figure du Fort Hollandois de l'Ile de Banda, 398. A quelles conditions les Hollandois font la paix avec les Bandanois, 399. La guerre ſe renouvelle à Banda, 401. Volcan de Banda. Les Hollandois maltraités dans cette Ile, 456. Iles de Banda, XI. 229.
Bandaju, ou Bansju, gros Village, X. 520.
Bandar-Kaſſum, lieu de la Côte d'Abyſſinie, II. 85.
Bandar (Scha), Officier Indien, voy. Bander (Scha).
Bandar-Zeada, Ville des Abyſſins, II. 84. Sa ſituation, 85.
Bandel, Fort, établi par les Portugais au Royaume de Cambaye, I. 140. Port de cette Place,

nommée auſſi Bandelké & Comoran, IX. 87. Ville de Bandel, XI. 278.
Bandelké, Port, voy. Bandel, Fort.
Bander-Abaſſy, Place & ſon Port, IX. 8. 519.
Banderas (Rio de), Fleuve, XII. 249.
Bander-Bana, Village, IX. 581.
Bandermachen, Place. VIII. 147.
Bander (Scha), titre d'Officiers Indiens : Faveur dont un Scha Bander honore un Anglois par ordre de ſon Prince, I. 370. Nommés auſſi Scha-Bandar, 374. Intégrité admirable d'un de ces Offic. appellés encore Cha-Bander, IX. 514.
Bandes (Côte des ſix). voy. Quaqua (Côte de).
Bandi : Dangers au mois de Juin ſur la Mer aux environs de la Riviere de Bandi. IV. 430. Canot qui appartient au Roi de Bandi. Pointe de Bandi, *ibid.* Diſcours du frere du Roi, 431. Viſite que le Roi rend à bord aux Anglois, 432. Préſens que ce Prince reçoit des Anglois, *ibid.* Feſtin que les Anglois lui donnent, 433. Carte des Rivieres de Bandi & de Kalabar dreſſée par un Pilote, 437. Pointe & Ville de Bandi, & à quoi on les reconnoît, 446. Grand-Bandi, *ibid.*
Bando, Province, X. 196.
Bandor, Ville, & ſa ſituation, I. 34.
Bandora, Place que Manuel d'Albuquerque ſoumet au tribut, I. 132. Forteresſe de Bandora, XI. 472.
Bandou, petite Ile, VIII. 213.
Bandur, ſuccede au Trône de Cambaye, I. 132. Marque de reconnoiſſance qu'il donne à Muſtapha, *ibid.* Traité de paix qu'il fait avec le Portugal, 133. Il eſt ſecouru par les Portugais à qui il promet de bâtir un Fort à Diu, *ibid.* Il eſt tué en nageant & ſon corps coule tout d'un coup à fond, 136. Ce Prince avant ſa mort cherche à ſecouer le joug des Portugais, 157. Mahmud lui ſuccede, 158.
Bandura, arbre, & ſa graine, XI. 641.
Banerzik-Idikut, Khan d'une Tribu Tartare, VII. 49.
Bangaye, (Ile de). I. 510. Careſſes que les Inſulaires du Pays font aux Anglois, 511. Raiſon qui fait fuir le Roi de cette Ile, 547.
Bangayo, Port maritime, III. 418.
Bange-Huck, chemin fort dangereux, V. 135.
Bangham (Nicolas) Anglois, laiſſé à Surate pour veiller à la conſervation des Marchandiſes, II. 67.
Banghers, nom de l'Indigo, VIII. 613.
Bangi, ſorte de vin de Palmier, III. 259. Un Marchand de Surate, nommé Bangi-Ravadas, tire de précieuſes richeſſes de Madagaſcar, VIII. 620.
Bango (Riviere de), IV. 481.
Bangons (Montagnes de), IV. 481.
Bangua-Indorum ou Dakka, Plante, V. 107.
Bangue, nom que les Negres donnent au Poivre de Guinée qui croît à Sierra-Leona, III. 224. Deſcription de la Plante qui le produit, *ibid.* Où croît cette drogue, VIII. 119.
Banguenin, Fontaine qui fournit de l'eau à Goa, VIII. 264.
Banhas, Ile, & ſa poſition, I. 450.
Bani : Territoire & Village de ce Canton, IV. 446.
Banianes, familles des Indes, I. 131. Pluſieurs Chefs Banians propoſent des voies d'accommodement aux Anglois, II. 29 Pays de Banianes, VIII. 478. Principale Moſquée de Banians, X. 64. Chagrin donné aux Banians, 77. Onction jaune des Banians, 151. Caractere général des Banians, 260. Tribut qu'ils paient aux Empereurs Mogols. Leur maniere de ſe vêtir, *Ibid.* Agrémens des femmes Banianes, 261. Education & mariages des Banians, *ibid.* Autres uſages des Banians, 262.
Banians, voy. Banianes.
Banica, Ville & Ile de ce nom, VIII. 147.
Bani-Marins, Peuples, I. 3.
Banjarmaſſin, Place, dans l'Ile de Borneo, II. 179. Commerce qui s'y fait, 188. Cette Place bien fortifiée, XI. 78. Port de Banjar-Maſſin, ou Buyer, 483.
Banjola (Comte de), mis en fuite, XIV. 209.
Banka (Détroits de), V. 282.
Bankare, ou Brankate, Riviere, IV. 613.
Ban-keiai, Village, IX. 205.
Banker, lieu dangereux, XI. 77.
Ban-Kiebiane, Village, IX. 204.
Bankiſch. Sa ſituation, X. 196.
Bankok, Place, & ſa ſituation, II. 102.
Banks, Secretaire, III. 78.
Banna, Riviere, IV. 578. *Sig.* Dddd.
Bannis. Anciennes Ecuries qui ſervent de demeure aux Bannis, V. 126. Miſſionnaires bannis arrivent à Canton : ordres qu'ils y reçoivent, 408. Baniſſement des malfaicteurs à la Chine, VI. 438.
Baños (los), Riviere de, XIII. 369. Deux Villages de ce nom, 602 & 603.
Banqueſalle, édifice, VIII. 261.
Banquo (Rio), III. 569.
Banſa (Samani); ſa ſoumiſſion, IV. 482.
Bansjo, ou Toogaras, Poivrier, XI. 705.
Bansju, ou Bandaju, gros Village, X. 520. Province de Bansju, autrement nommée Farima, 553.
Ban-ſoan, Village, IX. 205.
Bantam, I. 117. Le Roi de Bantam aſſiége Malaca. Les Portugais le forcent de ſe retirer, 124. Bantam Ile bien fortifiée. Sa circonférence, 125. Sa Riviere eſtacadée. Diſgrace des Portugais devant cette Ile, *ibid.* Les Anglois y ſont bien reçus, 397. Préſent du Roi à l'Amiral Anglois, 399. Une autre Flotte Angloiſe arrive à Bantam, 406. Séparation de cette Flotte à Bantam, 409. Colthurſt Anglois revient à Bantam, 411. Il y retrouve deux Vaiſſeaux de

la Flotte. Les Anglois en partent, *ibid.* Lettre du Roi de Bantam au Roi d'Angleterre, 409. Deſcription de Bantam, 414. Ville Chinoiſe près de Bantam, *ibid.* Ordres que Lancaſter laiſſe à ſon départ de Bantam, 418 Incendie de Bantam, 419. Arrivée de neuf Vaiſſeaux Hollandois à Bantam, *ibid.* L'Amiral de Bantam favoriſe les Anglois, 420. Un Seigneur Javan, exerçant la charge de Protecteur à Bantam, eſt appaiſé par Scot Anglois, 421. Pourquoi il regne tant de déſordre à Bantam, 424. Le Protecteur de Bantam extorque de l'argent aux Anglois, 426. Réponſe de Scot au Protecteur. Friponnerie des Chinois de Bantam. Les Anglois forcés de ſatisfaire l'avarice du Protecteur, *ibid.* Accident funeſte arrivé à Bantam, 427. Divers meurtres d'un Mulâtre à Bantam. Déteſtable entrepriſe contre les Anglois à Bantam, 428. Affreux caractere des Javans & des Chinois de Bantam, 430. Les Anglois ſe juſtifient devant le Roi, 431. Les Anglois élargiſſent leur terrein à Bantam, 432. Monopole du Protecteur. Vieille Dame de la Cour appellée communément la Reine de Bantam. Elle prend parti pour les Anglois, *ibid.* Bantam menacée d'une guerre Civile, 434. Le Roi de Jacatra vient au ſecours de celui de Bantam, *ibid.* Incendiaire arrêté, 436. Une Flotte Angloiſe arrive à Bantam dans un triſte état, *ibid.* L'Amiral de cette Flotte ſe préſente à l'Audience du Roi, 437. Circonciſion du Roi de Bantam, 438. Divers uſages de cette fête. Diſcipline des Gardes du Roi, *ibid.* Planche pour la vûe de la Circonciſion du Roi de Bantam, 439. Jeux & ſpectacles de la cérémonie de cette Circonciſion, 439. Le Roi de Jacatra prête hommage à celui de Bantam, 441. Jour de la Circonciſion, 442. Retour de Middleton à Bantam, *ibid.* Incendie à Bantam, 446. Départ de la Flotte Angloiſe de Bantam, *ibid.* Députation du Roi de Bantam à un Amiral Anglois, 477. Portrait de la Reine de Bantam, 501. Un Vaiſſeau Anglois arrive au Port de Bantam où il en trouve d'autres de la même Nation, II. 113. Etat du Comptoir des Anglois à Bantam, & réparations que Saris y fait, 173 & *ſuiv.* Terrible incendie à Bantam, 174 Cette Ville affligée d'un nouvel incendie, *ibid.* & *ſuiv.* Départ & arrivée de divers Vaiſſeaux, 181. Mort tragique du Gouverneur du jeune Roi de Bantam, 182. Marché de Bantam : Poids & meſures, 185. Marchandiſes propres à Bantam, 186. Droits du Roi, *ibid.* Pays d'où Bantam tire ſes richeſſes, 187. & *ſuiv.* Combien le Poivre commun à Bantam, VIII, 98. Préſens des Hollandois au Gouverneur, 99. Ce Gouverneur fait une viſite aux Hollandois ſur leur Flotte, *ibid.* Il craint d'y être retenu, 100. Houteman rend ſa viſite au Gouvern. *ibid.* Etabliſſement d'un Comptoir Hollandois à Bantam, 103. Le Gouverneur prête l'oreille aux inſinuations des Portugais, 104. Lettre du Gouverneur, 108. Deſcription de Bantam, 139. Sa défenſe. Ses rues, *ibid.* Diviſion de ſes Quartiers, 140. Edifices & Maiſons. Palais. Quartier des Chinois, *ibid.* Places publiques de Bantam, 141. Grande Place & grand Marché : ſa deſcription, *ibid.* Deux autres Places, 142. Faſte des Bantamois, 144. Colonies voiſines de Bantam, 146. Chinois de Bantam, 148. Origine d'une monnoie à Bantam, *ibid.* Figure des Chinois de Bantam, 149. Bâtimens de Mer, *ibid.* Les Hollandois bien reçus à Bantam, 186. Deſcription du Palais, *ibid.* Favorable Audience du Gouverneur, 187. Changemens qui obligent les Hollandois de quitter Bantam. En quelle année les Hollandois n'y ont point d'Etabliſſement, *ibid.* Diſſimulation de la Cour de Bantam, 337. Un Sabandar maſſacré à Bantam, 385. Diviſion à Bantam, 396. Le Pangoran ou Miniſtre du jeune Roi de Bantam ſollicité par les Anglois, prend part à la guerre, 472. Le Fort Hollandois de Bantam eſt nommé Batavia, 475. Guerre des Hollandois avec Bantam, 477. Comptoir François établi à Bantam, IX. 15. Palais du Roi de Bantam, X. 183. Monnoie de Bantam, 324.

Bantam, nom de deux eſpeces de poules, VIII. 150.

Bantayan, Ile, une des Philippines, X. 377. 397.

Banttaim, Village, X. 464.

Bantus, eſpece de Jaſmin, XI. 721.

Bany, Canton, XV. 405.

Banza, Pays, IV. 541. C'eſt auſſi l'ancien nom de Saint Salvador Capitale du Royaume de Congo ; ſa ſignification, 629. Village nommé Banza, V. 41

Banza-dela, marche à la tête de cinquante mille Péguriens, II. 109.

Banza de Lemba, Ville, où le Roi de Congo tient ſa Cour, IV. 557.

Banza-Loangiri, Capitale de Loango, IV. 581. *Sig.* D d d d.

Banzas, nom de grandes Villes, IV. 618.

Bao, nom d'Eſclaves Rameurs, IX. 252.

Baol ou Baul, Royaume : Son étendue, & titre du Roi, II. 477. Troupeaux du Roi de Baol, III. 297. Baol ou Jain, 403.

Baopes, Poiſſon, XIV. 300.

Baraco (Montagnes de), XII. 217.

Baws, ou BaWs, Royaume, XI. 434.

Bemoi. Celui de Bémoi Prince des Jalofs, I. 18. Celui du Roi de Congo, de ſon fils & de pluſieurs Seigneurs de ſa Cour. Planche pour la vûe de cette cérémonie, 19. Baptême d'un Canton d'Irlande, 308. Baptême de Mer, II. 453 & *ſuiv.* Témoignage de quelques Voyageurs ſur le Baptême de Mer. Le Roi Henri IV, & le Pere Labat Religieux Jacobin n'en font point

diſpenſés

dispensés, *ibid.* & *suiv.* Baptême joint à la circoncision, III. 118. Baptême de Mer, 133. Les enfans du Pays de Congo baptisés par des Missionnaires, IV. 497. Baptême d'une belle jeune fille, 502. Le Baptême conferé à plus de 173000 ames au Royaume de Congo, 566. Argument des Negres contre le Baptême, *ibid.* Baptême de Personnages du plus haut rang de la Chine, VI. 362. Baptêmes d'un Prince & d'une Princesse, VIII. 281. Le Roi de Soppen reçoit le Baptême, X. 471. Le Roi de Sion baptisé, *ibid.* Circonstance du Baptême de Mer, XI. 562. Indiens baptisés, XII. 36.

Baqualor, Ville, & sa situation, I. 34.

Bar, Poisson; pourquoi ainsi nommé, II. 455.

Bara, lieu où De l'Isle suppose la communication de la Gambra, III. 12.

Baracoa, Cap, voy. Assomption.

Barafet, Riviere, III. 17.

Barak, Prince, VII. 163. Il prend le nom de Jelal-addin, 215.

Barakonda, II. 498. Ri de ce nom, 532. Cataractes de Barakonda, III. 11. Port de ce nom, 31. Barakonda pillée une seconde fois, 60. Barrakonda ensevelie dans ses ruines 63. Chûte d'eau ou Cataracte de Barrakonda, & sa description, 65.

Barakota, II. 498, 635. Barakotta, cité, III. 12.

Baramaga, II. 499.

Baramoulay, miracle de ce lieu, X. 113. Ouverture du Baramoulay, 114.

Baramoulé, Montagne, X. 107. 108.

Barancos, sillons, lieux où naissent les Serins, II. 241.

Barangué, Cour de Justice, X. 420. C'est aussi le nom d'un petit Etat, 424.

Barania (Riviere de), XII. 477.

Baraqua & Guarmei, deux Ports, X. 351.

Barantola, lieu consacré, VI. 395. Royaume de Barantola, voy. Tibet.

Baraquan, Fleuve, XIV. 339.

Barar, Province, X. 233.

Bara-saheb, Prince tué dans une action, IX. 629.

Baratto (François), succede au Gouvernement des Indes, IX. 495.

Barba, reçoit un ordre d'arrêter Cortez, XII. 257. Le même nom de Pierre de Barba, cité, 387. Cité 408.

Barbade, Ile, III. 39. Ouragan terrible à la Barbade, 397. Peste qui l'infecte, *ibid.* Ile de la Barbade, XIII. 4. Voyages & premier Etablissement des Anglois à la Barbade, XV. 505. Par qui découverte. Ce qu'on sait sur son origine, *ibid.* Carte de l'Ile de la Barbade, 596. Culture de l'Ile 597. Elle s'accorde & se fortifie, *ibid.* Division de l'Ile, 598. Durcté des Anglois de la Colonie pour leurs Negres. Conspiration des Negres, *ibid.* Progres de la Colonie, 599. Description de l'Ile, 600. Ecosse de la Barbade, 603. Edifices de l'Ile, 605. Son climat, 606. Son Gouvernement, *ibid.* Milice & revenu du Roi, 607. Noblesse des Habitans, *ibid.* Habitans & Negres, 609. Diverses liqueurs, 612. Commerce de l'Ile, 614. Dommages causés à l'Ile par les François, 617. Autres obstacles à son Commerce, *ibid.*

Barba-mirza, tue un Chef de Conjurés, VII. 185.

Barbara, Ville, prise & brûlée par les Portugais, I. 123.

Barbara (Rio S.) IV. 429. Cette Riviere nommée aussi Santa Barbara ou Rio Meas, 443.

Barbaran, ancien Domestique du Marquis Dom François Pizarre, son zele & sa fidélité, XIII. 114.

Barbares, voy. Barbarie.

Barbarie. Premier Voyage des Anglois en ce Pays. I. 215. Férocité des Mores de la Côte de Barbarie, II. 455. Forme d'une langue de sable appellée pointe de Barbarie, 490. Barbarre ou pointe de Barbarie, III. 137. Les Marchands de Barbarie exercent le Commerce du Poivre, 623. Barbares noirs, nom des Chinois, VI. 6.

Barbarigo (Antoine), Commandant de Galeres Vénitiennes, arrêté & mis dans une Tour d'Alexandrie avec toute sa suite, I. 144.

Barbaro (Almero), Consul Vénitien, est arrêté & enfermé dans une Tour d'Alexandrie, I. 144.

Barbas, Cap, & sa position, I. 224.

Barbas (das). voy. Jaque-Laho.

Barbas (las), Iles, voy. Blaise (Baie de Saint).

Barbasini, Riviere, II. 308.

Barbasins, Nation, II. 308. Les Barbasins, cités, III. 138.

Barba-voalgali, un des principaux Ministres du Siratik, II. 516.

Barbe, femme Portugaise, & son courage, I. 159. Ville de Sainte Barbe, ou Barbola Endeha, XII. 478. Mine de Sainte Barbe, 649.

Barbeau, Poisson, III. 322. Celui du Cap de Bonne-Espérance, V. 207.

Barbele, ou Verbele, Riviere, IV. 613. Nommée aussi Barbela, 627.

Barberin (Antoine), Cardinal, Italien, IX. 212. Cité, 213.

[illegible], Officier Portugais : ses malheurs, I. 486. & suiv.

Barbessins, Royaume. Son étendue, II. 592.

Barbier (le), François, laissé au Fort Saint Louis pour y commander, XIV. 620.

Barbiers : usage de ceux de la Chine, VI. 221.

Barbinais le Gentil (la), part de Cherbourg pour voyager autour du Monde, XI. 562. Cité, *ibid.* Description qu'il fait d'une Ile, 563. Avanture qui lui arrive avec quelques Portugaises, *ibid.* Récit qu'il fait d'une cruelle vengeance, 564. Conspiration sur le Vaisseau, *ibid.* Punition des Conjurés, 565. La Barbinais, mauvais homme de Mer. Son arrivée à la Conception du Chily, *ibid.* Grand nombre de François qu'il y

Baſſoleco (Saint Blaz de), Château redoutable de Goa, I. 141.
Baſſorat, Place, VIII. 629. Révolution de cette Ville nommée Baſſora, IX. 8. Rétabliſſement du Commerce à Baſſora, 9. Motifs qui obligent Carré d'y retourner, *ibid.*
Baſſuts, ou Yeſſuts, Peuples Tartares, VII. 51.
Baſſy, fruit, VIII. 615.
Baſta, ſorte d'étoffe de l'Inde, V. 378.
Baſtam, Place, VII. 181.
Baſtas, toile, *voy.* Baftas.
Baſtidas (Rodrigue de): Voyage qu'il fait, & ſes découvertes, XII. 114. *& ſuiv.* Cité, 153. Cet Eſpagnol forme un Etabliſſement à la Côte de Sainte Marthe, & ſa mort, XIII. 30. Cité 253.
Baſtie (la), Capitale de l'Ile de Corſe, IV. 528.
Baſtion (Cap du), XV. 106.
Baſton, Prince, *voy.* Kaldan.
Baſtonade, *voy.* Pan-tſe.
Baſtorſis, Peuples, VII. 251. Ce Peuple, nommé auſſi Baſtorcis, ſubjugué, 259.
Bata (Baie de). IV. 453.
Bata, Ile, & ſa poſition, I. 451.
Batacallor, Fort Hollandois en ce lieu, VIII. 633.
Batachina, Ile, voiſine des Moluques. Ce qu'elle produit, I. 125. Production du Girofle dans cette Ile, II. 249.
Bataham, Ville, IX. 339.
Batailles. Une entre les Mores & les Portug. I. 211. Trois Rois Negres tués dans une Bataille, II. 607. Pluſieurs Batailles entre les Nations du Pays d'Iſſini, III. 414. Deſcription des Batailles des Negres, IV. 202. Bataille où un Roi Negre périt glorieuſement, 267. Monument d'une Bataille, 559. Pluſieurs Batailles entre le Roi de Congo & le Comte de Sogno, 622, *& ſuiv.* Ordre de Batailles à Angola, V, 40. Bataille dont le ſuccès indécis, VII. 6. Les forces d'un Prince Kalmuk ruinées dans une Bataille, 9. Bataille ſanglante entre des Princes Tartares, 56. Suite d'une Bataille, 188. L'Empereur de la Chine ſe plaît à voir une Bataille feinte, 563. Premieres nouvelles d'une Bataille, 600. Circonſtances de cette Bataille, 601. Détail de la Bataille, 602. Récompenſes accordées aux Soldats qui ont gagné la Bataille, 611. Conduite des Siamois dans les Batailles, IX. 259. Bataille ſanglante, 621. Bataille entre les Eſpagnols au Pérou, XI 549. Détail d'une Bataille entre les Caſtillans & les Tlaſcalans, XII. 296. Bataille des Salines entre deux Partis Eſpagnols, XIII. 100. Bataille de Chupas entre les Eſpagnols, 125. Bataille de Quito entre les Eſpagnols, 174.
Batambour, Ile, VIII. 437.
Batampina, Riviere, IX. 404.
Batan, Place, VI. 456. Arbre de ce nom, VIII. 152. Ile de ce nom, XI. 164. Cap de Batan, 510. Mont-Batan, 512.
Batanga (Baie de), X. 381. Fort de Bantangas, XI. 613.
Batange, gâteaux, II. 564.
Bataras, racines, & leur goût, V. 69.
Bataule, ou Beurre de Bambuk, & ſon origine, II. 648. Deſcription de l'arbre qui le porte & de ſon fruit. Son uſage pour diverſes maladies, *ibid.*
Batavia, nom d'une eſpece de Poiſſon, IV. 257.
Batavia: le Gouvernement Hollandois de Batavia envoie pluſieurs Vaiſſeaux à la Chine, V. 233 *& ſuiv.* Commerce des Chinois à Batavia, VI. 202. Premieres idées des Hollandois pour leur Etabliſſement de Batavia, VIII. 396. Récit de l'origine de Batavia, 470. Le Fort Hollandois de Bantam eſt nommé Batavia, 476. Deſcription de Batavia, 480. Sa ſituation. Ses fortifications & ſes portes. Nombre & forme de ſes grandes rues. Ses édifices publics. Egliſe principale. Plan de la Ville & du Château, *ibid.* Hôtel-de-Ville, 481. Hôpital général. Maiſon pour les Femmes de mauvaiſe vie. Boucherie, *ibid.* Pluſieurs Marchés, 482. Halle Chinoiſe. Hôpital Chinois. Hôpital des Orphelins, *ibid.* Autres édifices, 483. Dehors de Batavia, 484. Canaux. Pont à rouleaux. Lazaret. Habitans de Batavia. Carte des environs de Batavia, *ibid.* Peuples qui y habitent, 485. Gouvernement & Conſeils de Batavia, 486. Mœurs des Habitans, 487. Quatre ſortes de Femmes à Batavia, *ibid.* Luxe des Femmes, 488. Ce luxe s'étend juſqu'aux Miniſtres, 489. Ce que c'eſt que la plûpart des Femmes de Batavia. Les Directeurs s'oppoſent au départ des Femmes, *ibid.* Comment ces Femmes éludent leurs ordres, 490. Ce qu'elles deviennent au Cap de Bonne-Eſpérance. Obſervations ſur les abus du Commerce à Batavia. Engagement de ceux qui y ſervent la Compagnie, *ibid.* Combien cet engagement violé, 491. Infidélités ſurprenantes. Abus ſur les Vaiſſeaux. Officiers ſuperflus & dangereux, *ibid.* Ordonnance qui défend le Commerce aux Femmes, 492. Départ des Vaiſſeaux annuels de Batavia au Japon, 493. Saiſons & durée des navigations de Hollande à Batavia, *ibid.* Navigation de Batavia en Hollande, 494. Idée de Batavia, IX. 82. Obſervation des Jéſuites à Batavia, 133. Combien la Religion Romaine y eſt maltraitée, 134. Détail curieux ſur le Temple & les Tombeaux Chinois près de Batavia, *ibid.* Revûe générale à Batavia, 574. Comment Tavernier eſt reçu à Batavia, X. 176. Faſte du Général Hollandois, 177. Cherté du Vin à Batavia. Grandes Fêtes du Peuple, *ibid.* Monnoie de Batavia, 324. Nouvelle qu'on y reçoit de la perte de Formoſe, XI. 285.
Batchelor, Riviere, XI. 43. Obſervations ſur cette Riviere, 47. Par qui ainſi nommée, 90.
Bate, Riviere, & ſon embouchure, I. 34.

Batecalon, Royaume, I. 123.
Batekala; Ville, & ſa ſituation, I. 34.
Batelpour, Place, X 154.
Baterpore, Village où eſt l'Arſenal du Mogol, X. 1.
Batgao, Royaume, *voy.* Batyao.
Bathi (Duc). VII. 250. Audience qu'il donne à Carpini, 251.
Bathi areb, Prince, VII. 258.
Bathilki, Prince Tartare, VII. 42.
Bathin, troiſieme Khan des Tartares, VII. 350.
Bathurſt (François), Chevalier Anglois, & ſa Plantation, XIV. 583.
Bathurſt (Georges), Lieutenant Anglois, II. 114.
Baticalon, Province, VIII. 517.
Bâtimens de Mer, VIII. 129.
Batinas, Place, XII. 587.
Batman (Louis), François de Dieppe, commande un Bâtiment Danois, pris par les François, II. 558.
Batobaſoy, Riviere, IX. 405.
Batochina de Moro, Ile, *voy.* Gilolo.
Bâton de lumiere, *voy.* Palo de Luz.
Bâton d'Etat, qui tient lieu de Lettre de créance, II. 345, *& ſuiv.*
Baton (Henri), Armateur de la Martinique, pille Jamesfort, II. 542.
Batow, Place ſur la Côte de Malaghette, III. 346.
Batrayn, ſa révolte contre les Portugais, I. 131.
Batsha, Village, IX. 108.
Batſian (Fort de), VIII. 437.
Batſiang, petit Bâtiment, V. 366.
Batt, Anglois, tente de nouvelles découvertes, XIV. 480. Cité, 484.
Batta, Ville, IV. 488. Batta, Province du Royaume de Congo, 615. Province de Batta, 627. Puiſſance & Priviléges du Mani Batta, *ibid.* & 628. Habitans de Batta nommés Mouſchos. Leur caractere, *ibid.* Duché de Batta, V. 2. 4.
Batta (China), I. 459. Batta-China, II. 143.
Battana, Ville, VII. 430.
Battas (M. Du-Chêne), Commandant d'un Vaiſſeau François, XI. 91.
Battaway, ou Bettoüa, Village, III. 618. A quoi on reconnoît ce lieu, 619.
Battefeu, Riviere, XIV. 656.
Battel, Voyageur, donne la Relation de ſes Voyages & Avantures, IV. 476. Dans ſa jeuneſſe il ſert le Roi d'Eſpagne, *ibid.* Son départ, 477. Sa navigation juſqu'aux Côtes de Guinée. Le Capitaine du Vaiſſeau qu'il monte trompé par les Courans, *ibid.* Battel pris par les Indiens Portugais, 479. Il eſt envoyé au Royaume d'Angola. Il eſt attaqué d'une maladie. Il eſt employé par le Gouverneur qui lui promet la liberté, *ibid.* Il veut ſe la procurer ſecretement, 480. Il eſt banni à Maſſangano. Complot qu'il fait pour fuir avec dix autres bannis. Leur marche dans leur fuite. Périls auſquels ils ſont expoſés, *ibid.* Erreur dans leur marche, 481. Ils ont des Negres à combattre. Ils en tuent pluſieurs. Ils ſont pourſuivis par un Corps de Portugais, *ibid.* Réſolution de Batel, 482. Il ſe rend ſous condition de la vie. Il paſſe trois mois dans les fers. A quoi il eſt employé après ſa liberté, *ibid.* Il eſt guéri de ſes bleſſures, 483. On l'emploie à divers Voyages de Commerce, *ibid.* Rencontre d'un Camp de Jaggas, 484. Battel eſt laiſſé pour caution, 485. Il prend la fuite & rejoint les Jaggas, *ibid.* Il accompagne les Jaggas dans leurs courſes, 486. Conſidération que Battel obtient parmi les Jaggas, 487. Il les quitte pour ſe rendre à Maſſangano. Il eſt créé Sergent d'une Compagnie, *ibid.* Battel paſſe deux ans dans une expédition, 488. Il obtient la liberté de retourner en Europe. Le Gouverneur s'y oppoſe. Son chagrin & réſolution qu'il prend. Il eſt réduit à vivre dans les Bois, *ibid.* Vie qu'il mene ſur les bords du Lac de Kaſanſa, 489. Comment il retourne à la Mer. Rencontre qu'il fait d'un ami. Il ſe rend à Loango. Comment finit ſa Relation, *ibid.* Battel, cité, 577. *Sign.* Dddd *& ſuiv.* 588. 590 *& ſuiv.* Cité, V. 11. 26, 28, 41, 84, 87, 88, 94 *& ſuiv.*
Batteur, Poiſſon, & ſa figure; voyez la planche III. 311. Ce Monſtre marin, nommé auſſi Freſher, & ſon combat contre la Baleine, 394.
Battia, Royaume, VII. 438. Miſſion de Battia, 442. Le Roi veut être inſtruit, 443. Il écrit au Pape. On lui envoye des Miſſionnaires, *ibid.*
Batticalon, Place, VIII. 516.
Battimanſa, un des Princes du Pays de Gambra, à qui Cada Moſte fait une députation, II. 314.
Batto, Ville, III. 31. Butro la même, 34. 43.
Battoa, III. 365.
Batto Cilinqh ou Aſmeſas de Tubaon, Montagnes, VIII. 111.
Battonte, ou Betonda, Riviere, II. 477.
Batu, fils de Chu-chi ou Zuzi, ſuccede à ſon Pere, VII. 94. Nommé auſſi Batu-Saghin-Khan, 161. Batu exécute le plan de ſon Pere, 163. Victoire & Conquêtes de Batu, *ibid.*
Batua, nom des filles du Chova du Tonqain, IX. 111.
Batuan (Riviere de), X. 398.
Baturu ou Paturu-han-tayki, Prince & Commandant des Eluths, VII. 128 & 129.
Batuſabar ou Batuſawar, Ville conſidérable, VIII. 315. Situation de cette Place, nommée auſſi Batuſawer, 329.
Batu-Saghin-Khan, Prince, *voy.* Batu.
Batuſan, Cap, XI. 164.
Batuſawar, Ville, *voy.* Batuſabar.
Batuſawer, Ville, *voy.* Batuſabar.
Batyao, Royaume, VII. 438. Miſſion dans ce Royaume, nommé auſſi Batgao, 442. Bref que le Pape écrit au Roi, 443.
Batz, X. 550.
Batz (William), Anglois, en ôtage chez les Na-

quin, IX. 91. *& ſuiv.* Ses réflexions ſur la mauvaiſe politique du Tonquin, 123. Cité, 608. La diviſion des Provinces du Tonquin lui échappe, XI. 433. Cité, 677.
Baron (Henri), Secretaire d'Ambaſſade Hollandoiſe, V. 237. 278, 281.
Baroſa (Fructuoſo), Portugais, XIV. 259.
Baroſo (Antonio), Capitaine Portugais, VIII. 233.
Barová, lieu, X. 63.
Barques. Leur antiquité, I. p. *j. de l'Introd.* Pangaies, ſorte de Barques des Indes, 331. Les Mores de Zanzibar nomment leurs Barques Junko, 334. La Barque de Georges Roberts Anglois ſe briſe contre les rocs, II. 332. Multitude de Barques à l'Ile S. Nicolas, 411. Barque Françoiſe ſubmergée, 502. Malheur arrivé à une Barque, III. 93. Le Pilote ſe noie avec un Facteur. Avanture de cette Barque. Elle périt. On tâche d'en ſauver les débris, *ibid.* Barques ſingulieres, V. 256. Forme d'une Barque de Miſſionnaires, 429. Barques habitées ſur des Canaux, *ibid.* Barques de Poſte, 474. Maniere de viſiter les Barques & leur taxe, 480. Barques ſur un Lac dans l'intérieur du Palais Impérial de Péking, VI. 18. Nombre de Barques habitées, 73. Barques peuplées qui forment une Ville flottante, 96. Prodigieux nombre des Barques Chinoiſes, 177. Planche ou vûe de Barques Chinoiſes, 203. Grandes Barques, leur nombre & leur beauté, 208. Barques Impériales. Planche ou vûe de diverſes ſortes de Barques, *ibid.* Leurs Deſcriptions, 209. Barques de Cortege pour les Mandarins, 210. Barques de louage pour les Particuliers. Barques de Commerce. Eſpece de Galeres, *ibid.* Barques ordinaires, 211. Barques qui ſervent de Maiſons. Radeaux ou Flottes de bois, leur forme, & comment on les conduit, *ibid.* Rencontre d'une Barque remplie de Sauvages inconnus, X. 438. Fabrique de cette Barque, 439. Navires & Barques du Japon, 600. Mauvais ſort d'une Barque Françoiſe, XIV. 611.
Barra (Antonio de), Seigneur Portugais, Gouverneur de Cachao, II. 353.
Barra, Canton, dont le Roi oblige les François d'abandonner leur Etabliſſement d'Albreda, II. 450. Limites & étendue de ce Royaume, 477. Traité des François avec le Roi de Barra, &c. 536. Royaume de Barra, 592. Pointe de Barra, III. 7. Touffe d'arbres appellée Pavillon du Roi de Barra, 8. Etendue des Etats du Roi de Barra, *ibid.* Barra où eſt l'Ile Charles ou des Chiens, 14. Etendue du Royaume de Barra ſur le bord Nord de la Riviere de Gambra, 17. Droits du Roi de Barra, 125. Revenus du Roi de Barra & leur ſource, 161. Viſite que Smith rend au Roi de Barra, 479. Accueil que ce Prince lui fait. Harangue du Roi, *ibid.*
Barracombo, Ile, *voy.* Branca.
Barrafoul, II. 366. Manufacture de Barrafouls dans l'Ile de Sant'-Iago, 378, 394.
Barrakonda, *voy.* Barakonda.
Barraku, *voy.* Barku.
Barrameda (Saint Lucar de), Port, XI. 552.
Barranca, XI. 145.
Barrato (Manuel Tellez), Portugais, eſt laiſſé avec quatre Vaiſſeaux à Cochin pour la ſûreté du Roi, I. 84.
Barre: Explication de ce mot, III. 125. Ce que c'eſt que la Barre, terme de Marine, IV. 277. Entrée d'une Barre, XI. 431. Barre ou Barra grande, & autres, XIV. 224.
Barre (Ile de Jean). *voy.* Jean Barre.
Barre (M. de la), Gouverneur de la Nouvelle France, XIV. 707. Cité, XV. 62 *& ſuiv.* Ce Maître des Requêtes, cité 448.
Barreiras-Vermelhas, nom que les Portugais donnent à la partie d'une Côte, III. 619. Deux Montagnes rouges appellées Barreiras, IV. 576*.
Barreras (Saint Yñez-de-las), Cap, XI. 52.
Barreras-Vermelhas, Riviere, IV. 610.
Barrere (M.), Docteur & Profeſſeur en Médecine, donne des lumieres ſur la Gulane, XIV. 374. Cité, *ibid. & ſuiv.*
Barreto (François): Fortune de ce Portugais & Commiſſion qu'on lui donne, V. 219. Il ſe ſoumet aux avis d'un Jéſuite, *ibid.* Il envoie des Ambaſſadeurs au Monarque du Monomotapa, 220. Il refuſe cent mille hommes qu'on lui offre. Sa fermeté. Il entre dans Mongas à la tête de ſes gens, *ibid.* Il reçoit des Ambaſſadeurs Caffres, 221. Vif reproche que Monclaros lui fait. Sa mort étrange. Vaſco Homen lui ſuccede, *ibid.*
Barretti (Iſabella), Dame, qui accompagne ſon mari dans une courſe de Mer, XI. 518.
Barretto, Général Portugais, XIV. 215.
Barrez, Village, III. 414.
Barricado, Poiſſon, bon & mauvais, III. 242 *& ſuiv.*
Barrientos (Chriſtophe de), choiſi pour le Voyage d'Eſpagne, XIII. 143. Il eſt arrêté, 144.
Barring-ding, Ville, III. 86.
Barrionuevo (François de), à qui des ordres adreſſés, XIII. 120. Le commandement de la Ville de Los Reyes lui eſt confirmé, 124. Il eſt nommé au Gouvernement de la Caſtille d'or, 135. Il entreprend de trouver un Cacique, 136 *& ſuiv.*
Barros, Miſſionnaire Jéſuite, Député à Rome, V. 535. Cité 538. Sa mort, *ibid.* Barros, un des principaux Ports de Sumatra, IX. 325. Riviere de ce nom, 338. Ville de Barros, 339. Situat. & product. de Barros. 341. Ville de Barros, XII. 478.
Barros (Dom Antonio de), Gentilhomme Portugais, Gouverneur de Kachao, II. 553 *& ſuiv.*
Barros (Jean de), Hiſtorien, I. 21. Cité X. 560. Il eſt Hiſtorien des grandes Indes, XII. *ix de l'avant-propos.*
Barruco (Montagnes de). XII. 130.

Barruhas, Riviere, IX. 446.
Barry, Capitaine Anglois, III. 494.
Barrys, Singes prodigieux. Leur adreſſe à prendre des Huîtres, III. 235.
Bars, nom d'une année, VII. 185.
Barſabette (M.), Prêtre Miſſionnaire de la Maiſon de Saint Lazare de Paris, VIII. 564, *à la note*(7). Défi qu'un Prêtre Negre lui fait, 565.
Barſaguiche, *voy.* Barzaguiche.
Barſalli, ou Borſalo, on bien Bruſalum, Royaume: d'où ainſi appellé, ſon étendue & Riviere de ce nom, II. 477. Ce Royaume touche à celui de Sin, 483. Le même Royaume cité ſous les noms de Bruſalum ou Borſali, 592. Situation du Royaume de Barſali, III. 11. Le Roi de Barſalli vient au Comptoir Anglois, 83. Tirannies que l'yvrognerie lui fait exercer, *ibid. & ſuiv.* Retour du Roi de Barſalli à Joar, 85. Nouvelles inſultes qu'il fait aux Facteurs. Il ſe laiſſe conduire par Tomba Mendez, après l'avoir bleſſé d'un coup de mouſquet. Réſolution des Facteurs Anglois après ſon départ, *ibid. & ſuiv.* Caractere d'un Roi de Barſalli, 149. Sa figure & ſon humeur, *ibid.* Sa dureté pour ſes propres Sujets, 150. Gouverneurs de ſes Provinces. Son principal Miniſtre. Régime de ce Prince. Ses trois freres, *ibid.* Barſalli un des trois grands Empires ſur la Gambra, 158. Le ſel fait la plus grande partie des revenus du Roi, 219.
Barſaw, ou Peter, Roi du Pays de Seſtos, *voy.* Peter, Roi.
Barſay, Riviere, la même que celle de S. Jean, III. 615.
Barſe, animal ſauvage, VII. 405.
Barſelor, Ville: ſa poſition, I. 34. Les Portugais y ont un Fort, 141.
Barskols, Nation, VII. 352.
Barton (Edouard), Chirurgien Anglois, va au Japon avec Saris, II. 191.
Bartandona, Capitaine, montant un Vaiſſeau de Biſcaie, eſt pris par les Eſpagnols, I. 327.
Barthelemy, Pirate, II. 345. Un Compagnon de Rubruquis nommé Barthelemi, VII. 283.
Barthelemy (Saint), pour ce qui a rapport à ce nom, *Voy.* Barthelemy (Riviere de Saint).
Barthelemy (Riviere de Saint), IV. 429. Cette Riviere nommée auſſi Saint Barthelemi, Saint Bartolomeo ou *Rio de tres Hermannos*, 443. Où l'Apôtre Saint Barthelemy ſouffre le Martyre, VII. 294. Ile de Saint Barthelemy, XI. 88. Cap Saint Barthelemy, 101. Bas-fonds de Saint Barthelemy, 164. Bourg de Saint Barthelemy, XII. 485. Ile de Saint Barthelemy, une des Antilles, XV. 671.
Barthia. Deſtruction de cette grande Ville, VII. 258.
Barrrou, Place ſur la Côte d'Ivoire, III. 349.
Barut ou Beyrut, Port de Syrie, I. p. *vij. de l'Introd.*
Baruth, Sac, VIII. 157.
Bary, terme général dont on diſtingue des lieux qui n'ont pas de nom, X. 83.
Barzaguiche, ou Beſegulache, Ville & Place pour le Commerce, I. 344. Nommée auſſi Barſaguiche & Beſaguiche, II. 447.
Baſaal, arbre, & propriétés de ſes feuilles, XI. 641.
Baſaïm, Place, *voy.* Bazaïm.
Baſara, eſpece de Bateau, IX. 605.
Baſarte (Dom Antoine), Commandant Portugais, éprouve la difficulté que les Etrangers ont à partir de Canton, XI. 509.
Baſaruco, piece de Monnoie, VIII. 158.
Baſcha, Village, IV. 451.
Baſchert, Marchand Hollandois, VIII. 439.
Bashah Al-molk, Gouverneur d'un Pays, VII. 68.
Bashée, Ile, *voy.* Bachi, Iles.
Bashra, Ville, près l'embouchure de l'Euphrate, I. p. *vij. de l'Introd* Le Roi de cette Ville ſecouru par les Portugais contre celui de Jazirat, 131.
Baſilan, Ile, nommée le Jardin de Sambrangan, X. 402.
Baſile, Anglois, VII. 286.
Baſilic, ſorte de Serpent, III. 298. Plante de ce nom, XI. 722.
Baskirs, Nation ſubjuguée, VII. 38.
Baſma, Royaume habité par des Peuples brutaux, VII. 363.
Baſo, ou Muſa, & Piſang, arbre, XI. 720.
Baſou, Place. III. 346.
Baſque (Michel le), ſe rend maître d'un Navire Eſpagnol, XV. 390.
Baſque (Sebaſtien le), Eſpagnol, découvre une Côte & en fait une Carte, XI. 523.
Baſſains, Forteresſe Portugaiſe, VIII. 231.
Baſſam, ou Baſſau, lieu, III. 451.
Baſſam-Picolo, Canton. III. 366.
Baſſau ou Baſſam, lieu, III. 451.
Baſſe, inſtrument de Muſique, IV. 636.
Baſſeſo, *voy.* Boſſum.
Baſſes: Voyez-les chacune à ſon article particulier. Situation d'une Baſſe dangereuſe & ſans nom, II. 147. Baſſe fort large ſans nom, 151. Baſſes qui ferment l'entrée de la Riviere de Tinda, III. 32. Baſſes qui arrêtent Stibbs, 69. Cap des Baſſes, 569, voyez la Carte. Obſervations ſur les Baſſes d'une Mer, XI. 114. Poiſſons de ce nom, 254.
Baſſet (Sieur), Command. de Vaiſſeau, III. 401. Ile Baſſet, XV. 160.
Baſſe-Terre, Canton, XV. 376.
Baſſi, III. 89. Port de Baſſi, 90.
Baſtia, Province, VII. 318.
Baſſikar, Prince Tartare, VII. 42.
Baſſin de cuivre, & figure de cet inſtrumet Negres, IV. 136. Ville de Baſſin, IX. 626.
Baſſis, Orfévre Hollandois, choiſi pour Directeur, XIV. 211.

trouve, 566. Il ſe dégoute du Commerce, 567. Son projet de Voyage, *ibid.* Révolte des Indiens pendant ſon ſéjour à la Conception, 568. Son Voyage dans l'intérieur des Terres, 570. Route de la Barbinais, 571. Récit d'un tremblement de terre dont il eſt témoin, 573. Circonſtances curieuſes qu'il obſerve, 574. Son départ pour la Chine, *ibid.* Explication qu'il donne de ſix trombes d'eau, 576. Rencontre de trois Vaiſſeaux François à l'Ile de Guaham, 577. Arrivée du Vaiſſeau dans la Baie d'Emouy, 579. Obſervations de la Barbinais. Conſeil qu'il reçoit de traiter tous les Chinois à coups de cannes, *ibid.* Cité, 580, *& ſuiv.* Il demande juſtice aux Mandarins d'un mauvais traitement, 584. Comment il eſt reçu au Tribunal, *ibid.* Avantage qu'il tire de ſa fermeté, 585. Comment cette affaire ſe termine. Il donne deux conſeils aux Négocians. Il ſe retire dans un Monaſtere de Bonzes, *ibid.* Parti qu'il prend ſur les diſputes des Miſſionnaires, 587. Il raconte ce qu'il a vû dans les Temples, *ibid.* Témoignage qu'il rend aux Bonzes, 592. Traits curieux qui lui ſont racontés ſur l'Empereur Kamhi, 593. Ses obſervations ſur le Détroit de la Sonde, 598 Conſeil qu'il donne aux Navigateurs, *ibid.* Il fait un voyage nocturne, 600. Il cherche de l'eau avec danger, 601. Il traverſe pluſieurs Rivieres, *ibid.* Son jugement ſur les noix de Cocos, 602. Son Voyage dans une petite Ile, 603. Il en viſite le Temple. Il y prend des Manuſcrits Arabes, *ibid.* Rencontre d'une troupe d'Indiens, 604. Nouvelle viſite de l'Ile, *ibid.* Ses obſervations ſur l'Ile de Bourbon, 606. Son retour en France, 608.

Barbola-Endeha, ou Sainte-Barbe, Ville, XII. 478.

Barbos, Riviere, I. 264.

Barboſa (Donna Beatrix), femme de Magellan, XIII. 19.

Barboſa (Duarte), Eſpagnol, maſſacré, X. 335.

Barboſa (Henri) Facteur Portugais, IX. 356. Nouvelles de ce Facteur, 357.

Barboſo (Gil Gonzala), Facteur Portugais à Cochin, I. 65.

Barbot (Jean). Où il place la Ville Capitale de l'Ile de Madere, II. 266. Il relâche à l'Ile de Puerto Santo, 276. Il eſt cité, 357, 446, 447 449, 475, 513, 629. Circonſtances tirées de ce Voyageur touchant la Riviere de Gambra, III. 9. Sa direction pour l'entrée de cette Riviere, 10. Cité, 11. 18. Ses remarques ſur le Cap Verd, 134. Cité, 140, 141 *& ſuiv.* 143 145, 146, 164, 165, 169, 170, 176, 184, 186, 188 *& ſuiv.* 190, 193, 213, 220. Il décrit l'arbre qui porte la noix de Kola ou Gola, 225. Sa Deſcription de Sierra Leona, 229. *& ſuiv.* Où il place le Village de Bagos, 231. Cité, 256, 262, 268, 269, 274, 276, 288, 298, 299, 310, 324, 325. Il veut tranſporter un Crocodile en Europe, 327, Cité *ibid.* & à la planche des Forts de Badenſtein & de S. Sebaſtien, 372. De même à la Planche des Forts de Cormantin, de Manfro & d'Anamabo, 375. Dans la Carte de la Côte depuis Mina juſqu'au Maure, 497, 577, 605, 610, 620, 621, 622, 624, 626, 627, 628, 630, 634. 638, 640. Barbot ſe fait rendre les préſens faits aux Negres, 641. Cité 642, 643. Objection de Barbot, IV. 3. Les Negres lui adreſſent leurs plaintes contre les Hollandois, 13, *& ſuiv.* Cité, 16, 20, 24, 25, 29, 30, 31, 32, 33, 35, 38, 40, 41, 42, 44, 52, 53. *Sign.* G. 56. *Sign.* G. 53. *Sign.* H. Son ſentiment ſur l'air du Pays de Fetu, 54. *Sign.* H. Cité, 55 *Sign.* H. 60, 61, 65, 66, 67, 69, 70, 71, 72, 73, 74, 76, 78, 81. Curioſité inutile de Barbot, 86. Cité, 87, 90, 93. Plagiat de cet Auteur, 95. Cité, 107, 109 *& ſuiv.* Fête donnée à Barbot par les Negres, 135. Cité, 136 & 137, 151 *& ſuiv.* Opinion de Barbot ſur la Nobleſſe des Negres, 177. Opinion de cet Auteur on de Boſman ſur la ſucceſſion des Rois Negres, 181. Cité, 184 & 185, Viſite de Barbot au Roi de Fourri, 187. Figures de divers inſtrumens & armes des Negres tirés de ce Voyageur, 200. Cité, 203, 207, 213. 222 *& ſuiv.* Figure qu'il donne au Scorpion, 250. Cité, 252, *& ſuiv.* Marque de terre obſervée par Barbot à Juida, 276. Cité, 303, 308, 311, 324, 360. Supplément tiré de cet Ecrivain, 385. Cité, 386 *& ſuiv.* Barbot copie les noms des Figures des Deſcriptions de De Bry, 400. Son caractere, *ibid.* Cité, 403, 409, 418, 424. Figure du Roi de Benin ſuivant Barbot, 425. Ce Voyageur diſtingué de ſon frere par le nom de Jean Barbot, 426. Cité 441, 447, 463 *& ſuiv.* 575. *Sign.* C c c c. 584.

Barbot (Jacques), accompagné de Jean Grazillier, fait un Voyage au nouveau Kalabar, à Bandi & à Dono, en qualité de Supercargo, IV. 418. Départ de ce Voyageur & route de ſa navigation, 427. Nouvelles qu'il apprend à Frederickſbourg, *ibid.* Maladies qui ſe répandent dans ſon Vaiſſeau, 428. Rencontre d'un Vaiſſeau Hollandois à Mina. Cap Corſe & Anamabo. Commencemens de Commerce, *ibid.* Navigation pénible, 429. Remarques ſur la Côte de Guinée. Caps & Rivieres ſur la route, *ibid.* Barbot arrive à la Riviere de Kalabar, 430. Informations qu'il reçoit d'un Canot Negre. Le Vaiſſeau entre avec danger dans la Riviere, *ibid.* Il mouille devant la Ville de Bandi, 431. Difficultés pour le Commerce. Conférences infructueuſes. Diſcours du frere du Roi de Bandi. On s'accorde, *ibid.* Viſite que le Roi de Bandi rend à bord, 432. La permiſſion du Commerce eſt proclamée. Préſens des Facteurs. Tarif des marchandiſes, *ibid.* Feſtin que les Anglois donnent au Roi de Bandi, 433. Traite des Eſ-

esclaves. Cherté des vivres & maladies des Anglois de l'Equipage, *ibid.* Cité, 441, 447, 448, 449, 450, 453, 455.

Barbot (Jacques), dit le Jeune. Son voyage avec Jean Caſeneuve à la Riviere de Congo & de Kapinda, IV. 571. Introduction. Qualité de l'Auteur, *ibid.* Son départ, 572. Evenemens de ſa navigation, *ibid.* Suite de la navigation, 573*. On arrive à la vûe de la terre. Ses apparences, *ibid.* Barbot crayone la figure d'un Poiſſon nommé le Soleil de Mer, 574*. Quelques Matelots de l'Equipage tentent de deſcendre au rivage. Leur récit, *ibid.* Le Capitaine deſcend au rivage avec une partie de ſes gens : ce qu'ils découvrent, 575*. Embarras pour retourner à bord, 576*. Côte qui s'offre à la vûe. Barbot tombe quatre fois dans les flots. Caps au long deſquels on paſſe, *ibid.* Le Vaiſſeau entre dans la Riviere de Congo, 577*. Eclairciſſement qu'il reçoit des Negres. Le Capitaine ſe rend à Sogno, *ibid.* Barbot compoſe la Carte de la Riviere de Zaïre, 581*. Le Vaiſſeau ſe rend à Kapinda, 573. *Sign.* Cccc. Il arrive dans la Baie, *ibid.* Obſervation de Barbot ſur le Pays de Kapinda, 574. *Sign.* Cccc. Triſte état de ſon Vaiſſeau en partant pour la Jamaïque, 575. *Sig.* Cccc. Révolte des Eſclaves Negres. Mort de l'Auteur, *ibid.*

Barbotieres (M. de), Commandant d'un Bâtiment François, rend ſervice aux Anglois, I. 341. Cité, XV. 626.

Barbotine, ou la poudre à vers, VII. 117.

Barboude, Ile, XV. 625.

Barbu, eſpece de Singes ainſi nommée, & pourquoi, IV. 238.

Barbue, Poiſſon. Pourquoi ainſi nommé, II. 455.

Barbuſane, arbre, & ſa qualité, II. 235.

Barbuto (François), Portugais, Confeſſeur & Favori du Roi de Congo, V. 56.

Barka, Région à l'Occident de l'Egypte, I. p. *viij de l'Introd.*

Barcalon, titre du premier Miniſtre du Royaume de Siam, IX. 138.

Barcelone, Capitale de la Catalogne, IV. 523.

Barcelor, VIII. 221.

Bardaava, (Fort de). VIII. 469.

Bardane, Plante, X. 662.

Bardeci (Lopé de), choiſi pour, &c. XIII. 136.

Bardeliere (de la), Capit. de Vaiſſ. François, VIII. 198. M. de la Bardeliere Amiral, 272. 285.

Bardes, Château bâti pour garder le paſſage de la Riviere de Goa, I. 141. Pays de Bardes, X. 88.

Bardgie, Village, X. 84.

Bardoas, Peuples d'une Tribu de Mores, II. 623.

Bardones, petite Riviere, XIV. 393.

Bare (Jean), Ile, voy. Jean-Barre.

Bareira, Jéſuite Miſſionnaire, III. 238.

Barek, Royaume, III. 31. 158.

Barelay (Robert), fameux Quaker Ecoſſ. XIV. 553.

Barenſz (Guillaume), Voyageur Holland. XV. 103 *& ſuiv.* Effet de ſon premier Voyage, 106. Son ſecond Voyage, 107 *& ſuiv.* Cité, 111 *& ſuiv.* Sa mort, 129.

Bareto da Sylva (Dom Antonio), Comte de Sogno, ou Songo, IV. 537. *voy.* Songo.

Bargamara, gros Bourg, X. 156.

Bargant, Domaine d'un Raja, X. 141.

Bargara, Bourg, IX. 505.

Bargu, Plaine, VII. 323.

Barhala-May-Capal, Dieu des Inſulaires des Philippines, X. 424.

Barians, Tribu de ce Peuple, VII. 51.

Barifot, Village, III. 11.

Barikala, More, fait préſent à Brue d'une Aigle apprivoiſée, II. 614.

Bariquicemeto, Province, XIV. 395.

Barka, Prince : Voyage de deux Vénitiens à ſa Cour, VII. 307. Sa réſidence, 308.

Barkah-al-Gorandal, grande largeur de la Mer d'al Kolzum ou Mer rouge, I. 202.

Barkar, Chef d'une Tribu More, II. 624.

Barker (Edmond), Lieutenant d'une Flotte Angloiſe commandée par Jacques Lancaſter, I. 329. Il fait la Relation de ce Voyage, *ibid. & ſuiv.* Il ſe charge indiſcretement d'une Commiſſion dangereuſe, 338.

Barkhim, Prince, VII. 312.

Barki (Port de) III. 457.

Bark-logs, petits Canots : Leur compoſition, IV. 574*.

Barku, ou Barraku, Place au Pays d'Agouna, IV. 71. Ville de Barku, 73. Fort Hollandois à Barku, *ibid.* Petit Barku, 74.

Barlan, feuilles d'arbre, & leur propriét. IX. 305.

Barloque, Officier, XIV. 59.

Barlovento, (Golfe de). XII. 175. Iles de Barlovento, XIII. 238. Flotte de Barlovento, XIV 574.

Barlow (Arthur), Voyageur Anglois, XIV. 459. Cité, 564. Voyage de ce Capitaine, XV. 174.

Barnabé (Saint), Ile, nommée autrement Caroline, X. 428. Port de Saint Barnabé, XI. 524.

Barnacle, eſpece d'Huître ou de Moule, &c. III. 484.

Barnagor, Village, IX. 21.

Barnaveldt, ou Barneveld, voy. Barnevelt.

Barneſtable, Province, XIV. 533.

Barnevelt, Fort, VIII. 372. Ce nom écrit Barneveld, 400. Iles nommées Olden Barneveld, X. 435. Iles Barnevelt, XI. 101. l'Ile Barnevelt, nommée auſſi Barnaveldt, par qui découverte, 200 & 201.

Barnoly, gros Bourg, X. 132.

Baro, Royaume, V. 224.

Baroch, Ville, dans laquelle on accorde une Maiſon aux Anglois, X. 13.

Baroche : Le Gouvernem. de cette Place donné à Muſtapha, I. 132. Canton de Baroche, XI. 685.

Barok, Khan de Tashkant, VII. 171.

Baron, Voyageur, donne la Deſcription du Ton-

gres, y eſt retenu, I. 276.
Baudet (Jerôme), Capitaine de Vaiſſeau François, I. 244.
Baudouin, Empereur de Conſtantinople, VII. 307.
Baudouin (Martin), Maître d'un Vaiſſeau François, XIV. 196.
Baudouins, Peuples de la Côte d'Arabie, I. 78.
Baudrand, ſa contradiction ſur la ſource de la Riviere de Gambra, III. 11.
Baudry, Marchand François, VIII. 575.
Bauge, ſorte de monnoie, *voy.* Bujis.
Baughleata, Ile, VII. 394.
Bauhin (Gaſpard), Ecrivain, XI. 694. Cité, 697 *& ſuiv.* Cité, XV. 243, *& ſuiv.*
Baul, ou Baol, Royaume, ſon étendue & titre du Roi, II. 477. Uſage ſingulier dans ce Royaume, III. 161.
Baulim, nom de Femmes, III. 246.
Baume que des arbres produiſent, & qui pour cette raiſon ſont nommés Arbres à Baume, XII. 607. Arbre appellé Baume, 612. Montagnes de Baume, XIII. 375.
Bauſſe (M. de), Préſident d'une Compagnie Françoiſe, VIII. 561. Il ſe ſépare de la Flotte, & ſous quel prétexte, 568. Il arrive à Madagaſcar, *ibid.* Derniers ſentimens de ce Préſident, & ſa mort, 576. Caractere de Pierre de Bauſſe, 577.
Bautey, bois propre à la teinture, III. 59.
Bauvolier, Miſſionnaire Jéſuite, député à Rome, V. 535. Cité, 538. Sa mort, *ibid.*
Bavan, Riviere, X. 393.
Bavancambos, Peuples, VIII. 328.
Bavela, Place, X. 205. Sa ſituation, 207.
Bawerd, Place, VII. 240.
Bawhiata, Ile, VII. 393.
Baws, ou Baos, Royaume, XI. 434.
Baxacho, Turban de diverſes couleurs, X. 400.
Baxamboi (Rade de), XI. 287.
Baxano, arbre, & ſes vertus, XI. 641.
Baxas (das), Cap, & ſa poſition, II. 125.
Baxo (Rio). XII. 501.
Baxos, Cap, III. 364. Chaîne de Rocs vis-à-vis, *ibid.*
Baxos de Gibandor, Baſſes, ainſi nommées par les Portugais, III. 9.
Baxos de Malhina, nom que les Portugais donnent à des Baſſes, II. 125.
Baxos-Suino (pointe de), III. 618.
Baxter (Alexandre), Commandant d'un Brigantin, conduit généreuſement Georges Roberts de Liſbonne à Londres, II. 353.
Baya, Place maritime, IV. 85.
Bayagoulas, Peuples Sauvages, & leur Temple, XIV. 626. Cités, 740.
Bayaha (Port de), XV. 385.
Bayalkiri, Province, VII. 148.
Bayan. Titre de ce Prince, VII 337.
Bayan-kull, Prince, VII. 216.
Bayach noy, Prince Tartare, VII. 444. Cruel traitement qu'il fait aux Envoyés du Pape, 261. Lettre qu'il écrit au Pape, 262. Lettre que le Khan lui écrit, *ibid.*
Bayazid ou Bajazeth, Prince fait priſonnier, VII. 217. La vie lui eſt ôtée, 218.
Baybay, X. 395.
Baydahd, Royaume, *voy.* Baldak.
Baydar, Prince, VII. 215.
Baydu, Tartare, VII. 52.
Baydu-Khan, Prince, VII. 37.
Baye, ſorte de Marchandiſe, IV. 573. *Sign.* Cccc.
Baye blanche, ou White-Bay, IV. 449.
Bayer, Interprete Mongol, VII. 116.
Bayere (Pierre), Capitaine, XIV. 6.
Bayes, Voyez-les chacune à ſon article particulier. Petite Baie qui ſe deſſeche près les Iles d'Arguim, I. 7. Belle Baie au Sud du Cap de Bonne-Eſpérance, 23. Baie où les Anglois ſont bien reçus des hommes & maltraités des Femmes, 532. Baie avantageuſe qu'un Auteur néglige de nommer, II. 115. Trois grandes Baies avec trois Iles forment les Détroits de Button, 141. Grande Baie au Nord-Eſt de l'Ile de Bachian, 142. Autre grande Baie ſans nom proche l'Ile de Doy, 151. Baie qui reſſemble à celle de Praya, 390. Petite Baie ſans nom à l'extrêmité de pluſieurs petites Iles, 405. Beauté d'une petite Baie proche du Cap de Sierra Leona, III. 482. Baie & Riviere au-delà de Zeyla, V. 214. Baie ſans nom, VII. 156. Baie nommée la Mer bleue, 394. Autre grande Baie ſans nom, *ibid.* Noms donnés à diverſes Baies d'Afrique, VIII. 167. Découverte d'une Baie inconnue, X. 171. Efforts inutiles pour retrouver cette Baie, 172. Baie de la ſéparation des Amis, XI. 5. Baie d'eau douce, 89. Petite Baie ſans nom, 107. Une d'environ neuf lieues d'ouverture, 166. Baie où l'on trouve de l'eau douce, 226. Baie ſabloneuſe, 342. Belle Baie, qui n'eſt peuplée que de Bêtes fauves, 397. Une de huit ou dix lieues de long, 404. Baie ſabloneuſe, 405. Les Baies plus ſujettes aux pluies que les Pointes de terre, 613. Baie ſabloneuſe & commode, XII. 479. La grande Baie, XIII. 34. Baie remplie de petites Iles, XIV. 101. Grande Baie ſans nom en Terre-Neuve, XV. 663.
Baykal, ou Paykal, Lac, VI, 549.
Bay-of-Bulls, Baie, XV. 647. Habitation de Bay-of-Bulls, 648.
Bayogne, II. 499.
Bayonne (Iles de), VIII. 241.
Bayrak-khan, Prince Tartare, VII. 54. Il eſt défait par Jenghiz Khan, 56.
Bayram, ou Pâques, pratiqué cérémonialement par les Negres, III. 206, 209.
Bayto, II. 553.
Bayuts, Tribu de ce Peuple, VII. 51.
Bayuts, Nation Tartare, VII. 42. Ces Peuples, cités, 53.

Bazaïm. Hector de Sylveira s'en saisit, I. 130. Cette Place est attaquée de nouveau par Cunna Viceroi, 132. Le Roi Bandur, pour acheter la paix, la donne au Portugal avec toutes ses dépendances, 133. Cette Place, nommée aussi Basaïm, assiégée par le Mogol Humdyun qui abandonne son entreprise, 134. Les Portugais y ont un Fort de même nom, 141. Cette Ville appellée autrement Bacaïm, IX. 31. 370. Elle est encore nommée Baçaïm, X. 83. Situation de Baçaïm, XI. 466.

Bazan, Officier Espagnol, commande la Cavalerie, XIII. 174.

Bazanier, publie une Relation, XIV. 448.

Bazar, marché flottant, IX. 140. C'est une Place ou Marché, X. 74. Bazars Impériaux, 97. Bazars particuliers, *ibid.*

Bazurto (Jean), fait une grande levée d'Hommes & de Chevaux, XIII. 39. Son malheur, *ibid.*

Beachy, lieu près la Rade de Douvres, II. 91. Pointe de Beachy, III. 108. Les Hollandois maltraités à la vûe de Beachy, 368. Danger qu'un Capitaine Anglois y court, 398 *& suiv.* Cap nommé Beachy-head, XI. 39.

Beajou, nom d'un Peuple Idolâtre, XI. 482. Mœurs & Religion des Beajous, 485.

Beard, Anglois, prisonnier dans l'Ile de Ceylan, VIII. 497.

Beata, Ile, XII. 51. 207. Montagnes de la Beata, nommées aussi Montagnes de Baoruco, 217.

Beatrix, Fille de Jean Gonsalve ou Gonzales Zarco Portugais, va à Madere avec son Pere, II. 284.

Beatrix Barbosa (Donna), femme de Magellan obtient une pension, XIII. 19.

Beauchamp (M. de), Major François de la premiere Place, IX. 177. M. de Beauchamp, chargé des affaires de France à Lisbonne, XIII. 656.

Beauchêne-Gouin, Navigateur & son Journal, XI. 66.

Beaugendre, Riviere, XV. 516.

Beaujeu, François, Commandant d'une Frégate Royale, XIV. 614. En quel état il laisse de la Salle, 615.

Beaulieu (Augustin de). Son voyage aux Indes Orientales, IX. 317. Témoignage de Thevenot sur la Relation de ce Voyage. Mémoire concernant Beaulieu. Son premier Voyage, *ibid.* Son second Voyage, 318. Son troisieme Voyage. Ses emplois à son retour, & sa mort. Forces de sa Flotte, *ibid.* Il se rend à Sierra Leona, 319. Nouvelle qu'il y reçoit du massacre de plusieurs François, *ibid.* Mesures qu'il prend pour les venger, 320. Ces mesures réussissent mal. Chagrins qu'il emporte de cette Baie. Ses observations sur divers Poissons, *ibid.* Exemples qui les vérifient, 321. Cadavres que l'Auteur prend pour des Danois, 322. Eclaircissemens qu'il tire de plusieurs Lettres trouvées sous une pierre, *ibid.* Il envoye devant lui son Vice-Amiral à Bantam, 323. Perte qu'il fait dans sa navigation, *ibid.* Sa générosité, 324. Son inquiétude sur le sort de son Vice Amiral. Nouvelles qu'il en reçoit, *ibid.* Ses observations sur Tikou & le Pays voisin, 325. Il se rend au Port d'Achem, *ibid.* Plaisante erreur de Beaulieu, 326. Les Anglois & Hollandois accusés de vouloir l'empoisonner, *ibid.* Précautions que la prudence lui fait prendre, 327. Présens qu'il destine au Roi d'Achem, *ibid.* Audience, 328. Beaulieu reçoit des marques extraordinaires de considération. Festin que le Roi lui donne, *ibid.* Difficultés que Beaulieu trouve pour le Commerce, 330. Pourquoi le Roi d'Achem retient Beaulieu, *Ibid.* Frayeurs de Beaulieu, 331. Proposition qu'un Joueur Portugais lui fait, 333. Il prend le parti de quitter Achem, *ibid.* Sa route vers l'Ile de Lancahui, 334. Description qu'il fait de cette Ile, *ibid.* Rencontre de du Parc Officier du Vice Amiral, 335. Avantures de son Vice-Amiral, *ibid.* Beaulieu demande satisfaction au Roi d'Achem, 336. Tous les Français du Vice-Amiral lui sont rendus, 337. Son retour en Europe, *ibid.* Cité, 338, 339, *ibid.* 341, *ibid.* 342. *ibid.* Exemple dont Beaulieu est témoin, 343. Cité, 345, *ibid.* 348, 350. Cité, XI. 663.

Beaumont, Religieux, XV. 679.

Beaupré (Vicomte de), XIII. 35.

Beauregard, Officier François, envoyé à un Amiral Hollandois, VIII. 637. Un autre de ce nom Gouverneur, IX. 195.

Beaurepaire, Major d'Escadre Françoise, VIII. 643.

Beau-Soleil (Montagne de), nom d'un terrain, XV. 530.

Beausse (sieur de), Président du Conseil de la France Orientale, VIII. 563.

Beauté, nom d'une Secte, X. 169.

Beauvais (Vincent de). Ouvrage de ce Religieux, VII. 247.

Bebert (Sieur), Député dans les Cours des Indes, VIII. 562. Il est envoyé de France aux Indes, IX. 3.

Bec-à-Faucons, espece de Tortues, XII. 645.

Bécasse de Mer, & sa figure, *voy.* la planche, III. 311. C'est un monstrueux Poisson, 471. Description d'une Becasse de Mer, 589. Becasses & Beccassines de la Côte d'or, IV. 245. Beccassines du Cap de Bonne-Espérance, V. 202. Qualité des Bécasses de la Chine, VI. 491. Beccassines du japon, X. 670. Beccasses & Beccassines du Canada, XV. 226.

Becasses, Oiseaux, *voy.* Bécasse de Mer.

Beccassines. *voy.* Becasse.

Bec-Figue jaune, Oiseaux, IV. 245.

Bechameil, Religieux Missionnaire; XIV. 335.

Bechar, Province, X. 230.

Bechet, espece de Chameaux, II. 630.
Bechon, Capitaine d'Infanterie, VIII. 588.
Beckancourt (Baron de), & sa Baronie, XIV. 699.
Beckman, son observation sur les Vignes de Canarie, II. 240. Cité dans les Descriptions des Iles du Cap Verd, 356 & *suiv.*
Beckowitz, Brigadier Russien, envoyé sur les bords de la Mer Caspienne par Pierre le Grand, VII. 146. Il y bâtit des Forts attaqués par les Usbeks, *ibid.* Cité, 203. Expédition de ce Colonel, 248.
Becune, Poisson, *voy.* Bekune.
Bedahkan, Place, X. 208.
Bedega (la), XIII. 457.
Beder, Capitale, I. 113.
Bedfort, Capitaine d'un Vaisseau Anglois : Son Bâtiment arrêté & mené en France, II. 481.
Bedouins, Nation de Tartares vagabonds. VII. 154.
Bedreddin-Khan, fils d'un Visir Mogol : Histoire à son sujet, X. 230.
Bedwellos, traduit les Lettres de deux Rois, I. 407.
Beeka (Aaron), Gouverneur général des Anglois dans les Indes, IX. 83.
Beer, Village, II. 475.
Beerings (M.), Voyageur Danois, XV. 168 & *suiv.*
Beer, Village, II. 475.
Begampour, fauxbourg, X. 66.
Beghi, Prince, VII. 215.
Begiadey, ou Bugnat, Prince Tartare, VII. 41.
Beglise, Roi de Ternate, I. 125. Sa mort, 126.
Begnia. Serpens de Begnia, IV. 306.
Begue, Bourg, XV. 401 & 402.
Beguia, Ile, autrement nommée petite Martinique, XV. 537.
Beguil, sorte de fruit, III. 123.
Begul, Riviere, *voy.* Nibal.
Begum-Saheb; Carvansera que cette Princesse fait bâtir, X. 132. Planche de la figure de cette Princesse, *ibid.*
Beguo, Village, IV. 265.
Behra, Place, X. 206.
Bejay, ou Lechea, fruit, IX. 120.
Bejuque (Ponts de), XI. Etrange maniere de faire passer les Ho[illegible]s Mules sur ces Ponts. Planche ou vûe [illegible] faits de liane ou Courroies de cuir, [illegible]ue, & ce que c'est, XIV. 134.
Be-ke-kok, Général, V. 292.
Bekio, ou Kora, Riviere, II. 493.
Bekkondi, Prince, VII. 164.
Bekune, Poisson, & sa figure : voyez la planche III. 311. Ce Poisson nommé aussi Bécune, 412.
Bekunis, Religieuses Mandiantes, X. 514. Elles plaisent à un Voyageur. Nommées autrement Kamano Kikurri, *ibid.* Appellées encore Bikunis, 517.
Bel, sorte de fruit, III. 258.
Belair, Gouverneur de l'Ile de la Grenade, XV. 534. & 535.
Belalcazar, Capitaine Espagnol, XIII. 58. Il marche contre un Général Péruvien, 81 & *suiv.* Il est Gouverneur du Popayan, 122. Cité 170. Il est fait prisonnier & renvoyé dans sa Province, 175 & 176. Cité, 360, 362. Conquête du Pays de Popayan par ce Capitaine, nommé Sebastien Belalcazar, 372. Cité, 375, 376.
Belegat, I. 56.
Beldsnyder, Facteur Hollandois : effet tragique de son incontinence, IV. 406.
Belem, ou Yabra, Riviere, XII. 120. Etablissement entrepris sur les bords du Belem, 121. Guerre contre les Caciques du Pays, 122.
Belez, petite Ville, & son Volcan, XIV. 414.
Belgayut, ou Belgodey, Prince Tartare, VII. 41.
Belge (Nouvelle) : Pays qui prend ce nom, XIV. 545. Belge reçoit le nom de Nouvelle York. 546.
Belgodey, Prince, *voy.* Belgayut.
Belgrade, Place, X. 128.
Belhaven (Comte de), nommé au Gouvernement de la Barbade, & naufrage de ce Mylord, II. 322.
Beligon, lieu, XI. 480.
Belilla, arbrisseau, & ses propriétés, XI. 641.
Belilli, Drogue, XI. 641.
Belinguera (la Signora), Courtisane du Pays d'Albreda, II. 543. Repas qu'elle donne à Brue Général François, 544. Sa parure, *ibid.*
Beljan, désert, *voy.* Lop, Lac, & Chamo.
Bella-Forma, Terre, XII. 75.
Bellarte, *voy.* Ballarte.
Belle de nuit, Fleur, III. 277.
Belle (Siratik de). *voy.* Siratik de Belle.
Bellefond (Villault de), touche au Port de Sierra Leona, III. 220. Description qu'il fait de ce Pays, 227 & *suiv.* Il voit les Maisons des Habitans de l'Ile Saint André, 228. Question qu'il fait à un More, & réponse qu'il en reçoit, *ibid.* Son séjour à Sierra Leona, 229. Son Voyage aux Côtes de Guinée, 333. Qualité de sa Relation : Division, articles & titres de son ouvrage, 334. Il exhorte les François à reprendre le Commerce de Guinée. Raisons qu'il en apporte, *ibid.* Il répond aux objections, 335. Confirmation de ses idées. Anciens monumens de la Nation Françoise dont il parle. Ce qu'il dit de la conduite des Hollandois à l'égard des François, *ibid.* Son départ & son Journal jusqu'au Cap de Monte, 336. Son [illegible] dans le Bâtiment. Route du Vaisseau jusqu'au Cap verd, *ibid.* Il arrive à Rufisco, 337. Explications de l'Alkaïde & des Negres. L'Alkaïde se rend à bord Les Officiers du Vaisseau trompés par un Bâtiment d'Amsterdam, *ibid.* & *suiv.* Ils députent au Roi de Burré, 338. Ils sont attaqués par les Negres sous la conduite du Capitaine John Thomas. Ils repoussent les Negres & achevent

de les diſſiper, *ibid.* Retour des Députés, 339. Viſite du frere du Roi de Sierra Leona. Conventions avec ce Prince. Villault tire des informations ſur les uſages du Pays. Le Capitaine du Vaiſſeau arrête un Facteur des Anglois. Ce Capitaine veut piller le Comptoir Anglois; mais il manque ſon entrepriſe, *ibid. & ſuiv.* Un Prince Negre par ſa générosité obtient la liberté du Facteur Anglois, 340. Le Vaiſſeau part de Sierra-Leona. Le Capitaine allarmé du voiſinage des Anglois continue ſa courſe *ibid.* Le Vaiſſeau arrive au Cap Monte, 341 Villault ſe rend à terre avec beaucoup de Difficultés. Commerce avec les Habitans. Villault ſe défie de quelque trahiſon. Le Roi vient au marché. Villault le ſalue d'une décharge de Mouſquets, *ibid.* Careſſes que Villault reçoit de ce Prince & de ſes Femmes, 342. Villault traite avec le Chef des Negres du Cap Meſurado, 343. Il lui promet en badinant de demeurer avec lui. Effet de cette promeſſe, *ibid.* Il s'informe de l'origine d'une pratique ſinguliere des Negres, 345. Rencontre d'un Vaiſſeau qui diſparoît ſans être connu, 347. Autre rencontre & menaces d'un combat. Fin comique du péril, *ibid.* Villault remarque un des uſages des Habitans de la Côte de Malaghette, 349. Rencontre d'un Armateur François, *ibid.* Ce qu'on apprend des Officiers, 350. Villault a la curioſité de voir les ruines d'un Fort François, 351. Le Gouverneur de Fridericſbourg protége le Vaiſſeau, 352. Villault deſcend au rivage pour rendre au Général Hollandois les devoirs de la civilité & de l'amitié, *ibid.* Le Vaiſſeau s'avance à Eniackam, 353. Raiſons qui le font retourner à Fridericſbourg. Le Vaiſſeau ſe rend à l'Ile Saint Thomas, *ibid.* Détour du Vaiſſeau pour revenir en Angleterre, 354. Cité, 576 & 577, 615, 625, 627, 637 & 638. Circonſtances rapportées différemment par Villault, 640. Cité, 642 & 643. Cité, IV. 2 & *ſuiv.* 31, 51, 60. Plagiat de cet Auteur, 95. Cité, 98 & *ſuiv.* 109 & 110, 113 & *ſuiv.* 131, 133, & *ſuiv.* Sentiment de Villault ſur la maladie des Vers. Expérience qui confirme ce ſentiment, 140. Ses préſervatifs contre la maladie des Vers, 145. Cité, 148. & *ſuiv.* Avanture de Villault, 162. Cité, 165. Son zele contre l'Idolâtrie, 166. Il briſe pluſieurs Fétiches, *ibid.* Autre hardieſſe de ſa part, 167. Son entretien avec un Prêtre Negre, *ibid.* Cité, 170 & 173. Son opinion ſur la Nobleſſe des Negres, 177. Cité, 188, 194, 206, 214, 217, 218, 227, 241 & 243, 247, 257, 259, 261.

Belle-Ile, XIII. 14. 17.

Belleſoot, Place, où les Anglois ont un Comptoir, XI. 314.

Belleſore, Place, IX. 24.

Belleville, Commandant François, VIII. 576.

Belle-vûe (Montagne de), nom d'un terrain, XV. 531.

Bellezoor, Place, VIII. 495.

Belli, Eſprit ou Démon, III. 593. Belli-Paaro, nom du même Eſprit, 602. Confrairie ou Secte, nommée Belli, qui paroît proprement une Ecole ou College, 605. Ce que c'eſt que le Belli, 606.

Belli, Ville, IV. 445.

Belli-dong, certain chant, III. 605.

Bellievre (M. de), Ambaſſadeur de France en Angleterre, II. 452.

Bellimo, Grand Prêtre des Quojas, III. 602 & *ſuiv.*

Bellin, ce que c'eſt, III. 603.

Bellin (M. de); ſes remarques ſur les Cartes Géographiques de l'Amérique, XII. *xvj.*

Bellingham (Henry), commande un Vaiſſeau d'une Flotte Angloiſe, I. 290. Pays de Bellingham, XI. 306.

Bell'inn, Habitation, XV. 648.

Bellis, Plante, eſpece de Marguerite, XV. 241.

Bello, Lac, XV. 158,

Bellon, Auteur cité, XIV. 304.

Bello-Tartarico: Notes ſur ſon Traité, V. 395.

Belloul, Port déſert, X. 119.

Belloy (du): Hiſtoire de ce Gentilhomme François, X. 166 & *ſuiv.*

Bellum-Cunda, Place forte, IX. 553.

Beloro, Pays, VII. 319,

Belot (M.), Directeur du Commerce pour la Compagnie Françoiſe des Indes, IX. 14. Il communique ſa Commiſſion à M. de la Haie, 15.

Belour, Village, X. 85.

Belquior, Pere Jéſuite, ſupplée à l'Apôtre Saint Francois Xavier mort, IX. 485. Cité, 489. 493. Il ſe rend au Palais du Roi de Bungo, 494. Son entretien avec le Roi, *ibid.* Il ceſſe de compter ſur ſes diſpoſitions, 495.

Belſa, Ville brûlée par les Portugais, I. 132.

Beltran, Eſpagnol, XIII. 157.

Belugard (M.), Officier Francois, dreſſe les Batteries au ſiége d'Arguim, II. 442.

Belur-tag, ou Montagnes noires, VII. 211.

Belutta, arbre, & vertu de ſa racine, XI. 641.

Belvedere (Benoît de), Capucin Miſſionnaire, interrompt une Fête des Negres & donne un ſoufflet au Chef des Electeurs de Sogno, IV. 355. l'Electeur lui demande pardon, 546. Il eſt envoyé en Tartarie par le Pape, VII. 247. Benoît accompagne Carpini, 250. Plante nommée Belvedere, XI. 716.

Bember; route de Lahor à Bember, X. 104. Situation de cette Ville, 105.

Bembolu, Ville ou Royaume, II. 345.

Bemoi, Prince de Jalofs, vient à Liſbonne; ſa converſion; ſon Baptême & ſpectacle qu'il donne, I. 18. Il eſt tué par l'Amiral Portugais chargé de le reconduire dans ſon Pays, 19. Répétition de ce dernier trait, II. 476.

Bem-Schetti, arbriſſeau ou Plante, XI. 667.

Benanko, III. 31.
Benantien, Fort, *voy.* Min-ja-zen.
Benarés, Ville, VII. 430. Sa situation, X. 268.
Benaris, X. 230.
Benau, petite Ville, IX. 429.
Benavides (Michel de), Evêque, X. 382.
Benavidez (Alfonse de), Cordelier, XII 650.
Benavidez y la Cueva [Diego de], vingt-deuxieme Viceroi du Pérou, XIII. 525.
Bencouli, Place, où les Anglois ont un Comptoir XI. 428. Eclaircissement sur ce lieu, 434. Etablissement Anglois à Bencouli, 435. Comment ils y supplantent les Hollandois, *ibid.* Description du Fort, 436. Habitans du Pays, *ibid.*
Benda, IV. 131.
Bende, & sa signification III., 413. 439.
Ben-Diu, Gouverneur, fait pardonner à sept Deserteurs Anglois, II. 196.
Benetica, Eglise, où le Corps de Dom Jean de Castro est déposé, I. 213.
Benga, Interprete, III. 408. Canton & Seigneurie de ce nom, IV. 616.
Bengale, Royaume; sa position, I. 34. Ses Etoffes, 85. Jeune Portugais sacrifié aux Idoles de Bengale, 129. Etat de ce Royaume, 137. Les Portugais se rendent maîtres de Bengale, 141. Guerre du Khan des Tartares contre le Roi de Bengale qui est vaincu, & son Royaume subjugué, VII. 334. Province de Bengale, 335. Pillage exercé par les Pirates de Bengale, VIII. 216. Ils emmenent un Auteur François & ses Compagnons, *ibid.* Bengale, seconde Place du Commerce Hollandois, 492. Ville de Bengale, & richesse du Pays, IX, 21. Liberté des Femmes, *ibid.* Bengale, siege du Commerce Anglois, 42. Mine de Diamans de Bengale, 537. Golfe de Bengale, 566. Province de Bengale, X. 202.
Bengi, Poudre qui excite la volupté, X. 69.
Bengo, Riviere IV. 488. Ses inondations violentes, 612. Elle est aussi nommée Danda, V. 11. Le Gouverneur de Bengo condamne un Sorcier à la mort, 45. Poissons de coquillages à son embouchure, 92.
Bengola, Royaume, IV. 576. *sign.* Cccc.
Benguela, (Morro de) IV. 484. Le Prince des Benguelas & cent de ses principaux Seigneurs tués & dévorés par les Jaggas, *ibid.* Saint Philippe, Capitale du Royaume de Benguela, 494. Malignité de l'air dans ce Pays, 495. Repas que le Gouverneur de la Capitale donne à des Missionnaires, *ibid.* Ce Royaume conquis par les Portugais, 514. Côte de Benguela, 575 *. Nommé aussi Buenguela, 611. Bornes & situation du Pays, V. 25. Rivieres de Benguela. Mauvaises qualités de l'air & des alimens, *ibid.* Bonté du mouillage dans la Baie, 26. Origine de la Ville de Saint Philippe & ses noms. Situation d'une autre Ville de Benguela. Les Habitans sont sans Gouvernement, & leur nom. Leurs habits & leur vie brutale, *ibid.* Mélange de Christianisme & d'Idolâtrie, 40. Dattiers de Benguela, 74.
Beni, Port de l'Ile de Socotra, I. 95. Beni, titre ou surnom de quatre branches de la Maison d'Hassan-Aly, X. 300.
Benin, Royaume & sa situation, I. 16. Feinte conversion du Roi de cette Région, *ibid.* Audience que le Roi de Benin donne aux Anglois & à Pinteado Portugais, 221. Usages observés à la Cour du Roi de Benin. Ce Prince reçoit bien les Anglois, *ibid.* Riviere de Benin, 293. Remarques sur le Pays de Benin, 294. Grandeur de la Ville de Benin. Audience que le Roi de Benin donne aux Anglois & conditions du Commerce. Marchandises que les Anglois y reçoivent en échange de leur, *ibid.* Propriétés du Pays de Benin, 295. Bonté singuliere de son eau. Caractere & usages de ses Habitans, *ibid.* Compagnie de Binney, c'est-à dire, de Benin, III. 26. Côte qui prend le nom de Grand Benin, IV. 263. Carte du Golfe de Benin, &c. 399. Description du Royaume de Benin, 399 *& suiv.* Situation de cette Contrée, dont le nom est aussi écrit, Binnin, Binni, ou Benni, 402. Son étendue & ses bornes, 403. Disposition de la Côte jusqu'à Benin. Double route. Canal de Benin, *ibid.* Embouchure de la Riviere Formosa ou de Benin, 404. Découverte du Royaume de Benin, & par qui. *ibid.* Mauvaise qualité de l'air, *ibid.* Quatre Villes de Commerce, 405. Oedo ou Benin Capitale du Royaume, & sa Description, 406. Vûe des Maisons de Benin, avec les exécutions des Habitans & leur maniere de monter à cheval, 407. Défiance que les Habitans ont des Etrangers. Division de la Ville de Benin en quartiers. Forme & qualité des édifices. Changement qui s'y fait, *ibid.* Guerre civile qui rend la Ville déserte, 408. Description du Palais Royal. Ordres des cours & des édifices, *ibid.* Belle figure d'un Serpent, 409. Têtes de cuivre. Marchés de Benin & provisions. Deux sortes de Vins du Pays, *ibid.* Revenus des Negres qui suivent la Cour, 410. Caractere des Habitans. Leur considération pour les Européens. Libertinage des Negres de Benin. Leurs habits, *ibid.* Habits des Femmes, 411. Nudité des enfans. Parures de la tête. Alimens ordinaires, *ibid.* Musique du Pays, 412. Mariages & Commerce des Femmes. Bizarre jalousie des Negres. Vie pénible des Femmes, *ibid.* Circoncision des deux sexes, 413. Purification des Femmes. Honneur qu'on rend aux Femmes pour avoir eu deux enfans à la fois. Pratique bizarre à la même occasion, *ibid.* Démon de la Ville d'Arobo ou Arebo, & bois qui lui est consacré, 414. Remedes des Negres de Benin dans leurs maladies. Les Habitans de la Capitale y sont toujours enterrés. Deuil de Benin, *ibid.* Sacrifice pour les Grands, 415. Barbare

pratique à la mort des Rois. Humanité qui regne d'ailleurs à Benin, *ibid.* Les Habitans ont peu d'induſtrie, 416. Leur lenteur dans les affaires. Agens Negres nommés Fiadors. Les Habitans ſont libres & ne peuvent être tranſportés, excepté les femmes, *ibid.* Notion aſſez juſte qu'ils ont de Dieu, 417. Ils croient aux apparitions des Morts. Sacrifices des Grands. Idée qu'ils ont de l'Ombre & du Paradis, & où ils placent l'Enfer & le Paradis, *ibid.* Prêtre de la Ville de Loebo, fameux par ſes prédictions, 418. Oiſeaux noirs redoutés à Benin. Diviſion du tems. Jours conſacrés à la Religion. Fête des Morts. Fête du corail, *ibid.* Gouvernement de Benin, 419. Trois Ordres de l'Etat. Forme de l'adminiſtration, *ibid.* Cordon de Corail, eſpece de Chevalerie, 420. Ceux qui le quittent ou le perdent, punis de mort. Deux exemples. Dequoi ces cordons compoſés, *ibid.* Méthode des héritages, 421. Différentes punitions des crimes. Le vol. Le meurtre. L'adultere, *ibid.* Cinq méthodes de purgation pour les accuſés, 422. Partage des amendes, 423. Couronnement des Rois. Comment le Succeſſeur eſt nommé. Formalités qui précedent la proclamation. Inſtructions que le nouveau Roi prend dans l'art de gouverner, *ibid.* Le Roi fait mourir tous ſes freres, 424. Proceſſions Royales. Cour du Roi de Benin. Inſtrumens de Muſique. Eſclaves du Roi, *ibid.* Figure du Roi ſuivant Barbot, 425. Audience que Nyendal obtient de ce Prince. Diſpoſition des richeſſes du Roi. Ses revenus, *ibid.* Les Européens favoriſés dans le Commerce, 426. Puiſſance militaire de Benin. Armes de la Nation, *ibid.*

Beninganions, eſpece de fruit fort ſain, III. 223.

Benino-Fanna, herbe, *voy.* Koogua.

Benito (Santo), Riviere, la même qu'Oddy (Rio), IV. 442. Rio S. Benito & Baie d'Angra, 453.

Benja, Riviere, IV. 38. Son eau ſalée, 40.

Benjoin, Gomme, *voy.* Benjouin.

Benjouin, Gomme, nommée Minnian par les Malayens, II. 184. Obſervations pour connoître la meilleure, *ibid.* Benjoin de Java, VIII. 154. Cette gomme nommée auſſi Louan-jovy, c'eſt-à-dire, encens de Java, *ibid.* Arbre qui produit le Benjoin, & encens qu'on en tire, XI. 642.

Benkare, Riviere, IV. 626.

Benlispatnan, Place, VIII. 650.

Bennet, Capitaine Anglois, accuſé d'un meurtre, III. 558. Avanture de John Bennet, 559, 566. Riviere de ce nom, IV. 448. Poiſſon appellé Bennet, V. 204.

Benneviſte, Habitation, XV. 648.

Benni, Royaume, *voy.* Benin.

Benoît XII. Pape, VII. 376.

Benoît de Belvedere, Religieux, *voy.* Belvedere.

Benoncour Sera, Bourg, X. 155.

Benſe, Ile, III. 225. Les Anglois y meurent, 230. Ils y ont un Etabliſſement, 232. Elle eſt formée par la Riviere de Sierra-Leona. Vûe de l'Ile & du Fort, *ibid.* Elle eſt auſſi nommée Brent, 239. On ignore quand les Anglois s'y ſont établis, 482.

Benſon (Canton de), XV. 603.

Bentajan, Ile, X. 395.

Bentaybo, More : ſa converſation avec un Député de Vaſco de Gama & avec Gama lui-même, I. 36. Offre de ſervice qu'il fait aux Portugais, *ibid.* Il eſt réduit à leur demander azile, 47.

Bentink. Remarques recueillies par ce Voyageur, VI. 549. Son témoignage ſur les Mancheous, 566. Cité, 583 & *ſuiv.* Ses remarques ſur une Riviere, 589. Ses remarques ſur le Gouvernement des Kalkas, 600. Cité, 601. 604. Cité, VII. 10. Bornes qu'il donne au Pays des Eluths, 12. Cité, 13 & 14, 21. *ibid.* 25. *ibid.* 31 & *ſuiv.* 123. Témoignage de Bentink, 126. Cité, 129, 143 & 144. *ibid.* Remarques du Traducteur Anglois de Bentink, 150. Cité, 153. Son erreur ſur la premiere branche des Turcomans, *ibid.* Cité, 154, 202 & *ſuiv.* 223, 225, 244. Son ſentiment ſur un Voyageur, 424.

Bentite, Plante, XI. 718.

Benzone, Ecrivain, XII. *v. de l'avant-propos.* Nommé Jérôme Benzone, *ix.*

Benzoni (Jérôme), Voyageur Milanois, XIII. 69.

Beobe, grande Peinture Japonoiſe, II. 168.

Beori, ou Dante, Vache du Méxique, XII. 636.

Bequeſleurs, ou Quinde, petit Oiſeau, XIV. 143.

Ber, arbre, *voy.* War.

Berangene, ou Pomme d'amour, XII. 624.

Berapour, Village, X. 83.

Berar, Province, X. 199.

Beraſucaba (Montagnes de), XIV. 225.

Berban, maladie qui fait mourir en parlant, XI. 523.

Berbe, ou Buveur de Vin, nommé autrement Wine-Bibber & Kokobe, animal quadrupede, IV. 237.

Berbela, Riviere, IV. 610.

Berber, maladie, VIII. 357.

Berbi, III 626, c'eſt un Village, *ibid.*

Berbice, Riviere, XIV. 221.

Berchi, fruit vanté, VII. 362.

Berderrich, Ville, IX. 9.

Bere, Bere, compliment des Negres de diſtinction en ſe ſaluant : Ce qu'il ſignifie, IV. 123.

Berenfort, Rade de, XV. 104.

Berenger, Chirurgien, ſe rend Directeur d'une ſinguliere eſpece de commerce, II. 511.

Bérénice : Fondation de cette Ville, par qui, & pourquoi, I. p. *iij de l'Introd.*

Bereshith, Livre du Pentateuque, VI. 355.

Berg, (ſieur le) François, cité, II. 444. Port & Ville de Berg en Norwege, XI. 320. Lettre d'un Amiral Anglois au Gouverneur de Berg, 322. Réponſe du Gouverneur. La Flotte An-

gloiſe s'approche de Berg, *ibid.* Les Anglois demandent la liberté de venir dans le Port, 323. Ils y viennent avec toute leur Eſcadre, *ibid.* Epouvante des Habitans de Berg, 324. Les Anglois menacent le Gouverneur de Berg, 327.

Bergara (Pedro de), Capitaine Flamand, porte au Pérou grand nombre d'Arquebuſes, XIII. 96.

Bergel (Henri Van), Hollandois, ſigne l'ordre ſignifié par ſa Nation aux Anglois, I. 496 *& ſuiv.*

Bergeron, Ecrivain, cité, VII. 264, 310, 374, 375, 376.

Berghen (Comté de), XIV. 551.

Bergios (Palmier des), ou Palmier des Singes, & chapelets de ſon fruit, XI. 658.

Beriberi, ſorte de maladie, V. 32.

Berkaver, Canton, X. 204.

Berkeley (Jean), Chevalier Anglois, va avec des troupes pour attaquer Lancerota, II. 247. Berkeley commande un Vaiſſeau de guerre, III. 528. Sage Gouvernement du Chevalier Berkeley, XIV. 478. Il ſuccede au Gouverneur Matthews, & fait proclamer en Virginie Charles II. Roi d'Angleterre, 479 & 480. Cité, 481. Mort de ce brave Officier, 482. Cité, 486, 551, 555. Comté de Berkeley, 565.

Berkoma : Signification de ce mot, III. 584. Vey Berkomas, & Quoja Berkomas, deux Nations, 585. Vey-Berkoma, nom du Pays du Cap Monte, 591.

Berlas, ou Burlas, Peuples Tartares, VII. 50.

Berliſe (M. de), Maître des cérémonies, introduit l'Ambaſſadeur du Roi d'Ardra à l'Audience du Roi de France, IV. 379.

Bermejo, Eſpagnol, XIII. 230 *& ſuiv.*

Bermudes, Iles, ou Lancaſter eſt jetté, I. 342. On y trouve de l'ambre, II. 363. Vent variable au Nord des Bermudes, III. 465. La Bermude, XI. 715. Naufrage de trois Anglois aux Bermudes, XIV. 466. Voyages & Etabliſſemens aux Iles Bermudes, nommées auſſi Summer's-Iſlands & leur découverte, XV. 626. Origine de leur nom, 627. Nommées encore Sommer's-Iſlands, *ibid.* Formation d'une Colonie Angloiſe, 628. Fléau de Rats, *ibid.* Progrès de la Colonie, 630. Nombre des Iles Bermudes, *ibid.* Climat des Bermudes, 632. Terroir, & ſes productions, *ibid.*

Bermudes (Jean), fait la découverte des Iles de ſon nom, XV. 626.

Bermudez (Baltazar), veut ſe faire choiſir pour commander une Flotte, XII. 251.

Bernafel, pointe de l'Ile de Biſſao, II. 558.

Bernaguez : Généroſité de ce jeune Abyſſin, IX. 357.

Bernard, Capitaine François, chaſſe les Anglois du Fort du Sénégal ou de Saint Louis, II. 446.

Bernard, Cap, II. 467. Les François y ont un Comptoir, III. 404. Ville du Cap Bernard, *ibid.*

Bernard de Savone, *voy.* Savone (Bernard de).

Bernard (M. Samuel). XIII. 475.

Bernard, Médecin François, & ſon Hiſtoire, X. 249. Comment il obtient une jeune danſeuſe, *ibid.*

Bernard (Saint), Baie où les François ſe trouvent ſans le ſavoir, XIV. 614. Fort bâti à l'embouch. de la Riviere de Saint Bernard, 616. La Salle veut remonter cette Riviere, *ibid.* Fort Eſpagnol dans la Baie de Saint Bernard, 637.

Bernardi, Apoticaire, avec deux autres, entreprennent de ſoulever tous les Malades, XII, 134.

Bernardin (Cap de Saint). X. 373. Embocadero de Saint Bernardin, 377. Détroit de S. Bernardin, XI. 513. Difficulté & périls de l'Embocadero, 514. Rocher de Saint Bernardin, 515.

Bernardo (Pedro), Eſpagnol, XV. 155. Cité, 157. Ile Bernardo, 158. Bernardo, cité, 160.

Bernier, Auteur, cité, VII. 109. Ce que cet Auteur rapporte. Route qu'il décrit, *ibid.* & 110. Cité, 111 *& ſuiv.* 122, 126, 248, 249, 403. Route qu'il donne de Kachemir à Kashgar 409. Autre route de Kashgar au Catay, [illegible]. Cité, IX. 269. Son Voyage au Royaume de Kachemire, X. 92. Il s'engage au ſervice du Grand Mogol en qualité de Médecin. Il s'attache au plus ſçavant homme de l'Aſie, *ibid.* Préparatifs de l'Auteur pour ſon Voyage, 93. Ses proviſions, 94. Peinture qu'il fait des embarras d'un Camp, 98. Cité, 100. Chaſſes qu'il voit faire en chemin, 101. Ses obſervations à Lahor, 104. Route de Lahor à Bember. Exceſſive chaleur de cette route, & ſouffrance de Bernier, *ibid.* Son paſſage par des Montagnes, 105. Admirable changement d'un Pays à un autre, *ibid.* Il obſerve les générations & corruptions des arbres, 106. Scorpion qu'il preſſe ſans en être picqué, 107. Prompt paſſage de l'Eté à l'Hyver. Vents qui ſe trouvent tout-d'un-coup oppoſés. Bernier entre dans la Caverne d'un Hermite, *ibid.* Son jugement ſur le Royaume de Kachemire, 110. Ses recherches pour expliquer un Phénomene, 112. Cité, 113 & 114. Comment Bernier eſt informé que Kachemire eſt voiſin du Tibet, 115. Cité, 116 *& ſuiv.* Recherches qu'il fait, 117. Eclairciſſement que des Ambaſſadeurs d'Ethiopie donnent à Bernier ſur la ſource du Nil, 120. Bernier viſite pluſieurs Villes de l'Empire Mogol avec Tavernier, 148. Il ſe ſépare de Tavernier, 156. Cité, 199, 201, 237. Réflexion de Bernier ſur le Commerce de l'Empire Mogol, 238. Effet de la Muſique Mogole ſur Bernier, 244. Cité, 245 & 246. Peinture qu'il fait de l'Amkas du Grand Mogol, 247. Cité, 248, 252. *ibid.* 263, 268. Réflexion de Bernier ſur les anciens Brachmanes, 271. Viſite qu'il rend à un grand Pendet. Explications que les Pendets lui donnent, *ibid.* Lumieres qu'il tire d'un Pendet, 273. Cité

274. Observations de Bernier, 280.
Berou (Rio de), IV. 449.
Berouly, Village, X. 83.
Berre, ce qu'il signifie, III. 231.
Berre, petite Ville, VIII. 464.
Berreo (Dom Antoine), Gouverneur Espagnol, & ses offenses contre les Anglois, XIV. 337. Les Anglois le forcent & l'enlevent, *ibid.* Son caractere, 338. Récit de son expédition pour découvrir la Guiane, *ibid.* Raleigh lui déclare ses vûes, 341. Objection de Berreo, *ibid.* Cité, 356 & *suiv.* On veut le perdre à la Cour d'Espagne, 363. Il triomphe de ses Ennemis, 364. Allarmes que Keymis lui cause, 366. Espions de Berreo. Lumieres que Keymis tire de lui, *ibid.* Trois de ses Emissaires sont pr
Berry, Anglois, prisonnier dans l'Ile de VIII. 497.
Bertan badur, Prince Tartare, VII. 42.
Bertazar, petit-fils de Japhet, VII. 37.
Bertezena, Prince Mongol, VII. 41. Cité 45.
Berthelot (François), Secretaire Général d'Artillerie, XIV. 692.
Bertrand, Habitant de Plaisance, a le commandement de deux détachemens de troupes, XV. . Il est tué, *ibid.*
adab, petite Ville, X. 149.
Besa (Rabbi Abraham de), Juif, qui porte des Lettres à Covillam & ensuite l'accompagne, I. 17. Il se rend à la Cour du Prête Jean, 18.
Besaguiche, Ville, *voy.* Barzaguiche.
Beschechten-Eylands, rocs, & ce que signifie ce nom, III. 134.
Beschen, Etre, X. 274.
Bescué; Tribu de ce Peuple, X. 273.
Besecher, nom du Cap Verd, III. 134.
Besegue, Riviere, d'où ce nom, II. 319.
Besegulache, *voy.* Barzaguiche.
Besié, Ile, XI. 268.
Besier, sorte de Marchandise, IV. 638.
Bespur, petit Royaume ou Principauté sujet du Samorin de Calécut, I. 80. Le Prince de ce Pays est appellé par le Samorin pour faire la guerre aux Portugais, *ibid.*
Best, Anglois, cité, V. 144.
Bestiaux, *voyez* Animaux.
Besvedge, Place, X. 109.
Betancour, (Jean de) Gentilhomme François, obtient du Roi de Castille la permission de conquérir des Iles, I. 9. Il en subjugue trois autres gouvernées par son Neveu Massiot de Betancour, *ibid.* Ce dernier échange quatre Iles des Canaries, contre une partie de celle de Madere, II. 228. Joseph & Amador Gonzales de Betancour, cités, XIII. 391.
Betancour, (Massiot de) *voyez* Betancour, (Jean de)
Betas, *voyez* Prêtres.
Betché, lieu, XI. 476.
, sorte de boisson des Indiens, I. 39. Son usa , 373. Un Village de ce nom, II, 496. Usage que les Quaquas font du Betel, III. 638. Betel de la Chine, VI. 459. Forme ou figure de l'arbuste qui produit le Betel, 460. Ile où le Betel croît naturellement, VIII. 151. Inimitié entre le Betel & le Duriaon. 152. Usage du Betel, 251. Maniere dont les Chingulais l'employent, 534. Betel & son arbisseau, 543. Le Betel nommé Tamboure & Fourenfourou, 611. Remarque sur le Betel, nommé aussi Fanfel, X. 73. Betel de Manille, 383. Le Betel se mêle avec l'Areka, XI. 639. Comment le Betel & l'Areka se mêlent dans l'usage, 640. L'arbre qui porte le Betel, se nomme Beteleira. *Voyez* la Planche, *ibid.* Comment on blanchit les feuilles de Betel, 642.
Betelé, ou Jaburandiba, arbre, XIV. 308.
Beteleira, arbre, *voyez* Betel.
Betelfaguy, Canton, X. 299. Description de la Ville de ce nom, *ibid.*
Betel-Tobago-Xima, (Ile de) XI. 178.
Betenigus, Château, IX. 358.
Bêtes féroces, &c. *voy.* Animaux.
Betetok, Gouverneur, *voy.* Ma-titche-lau-ya.
Beth, Ile, assiégée par les Portugais, I. 111. Origine des quatre Livres nommés Beths, X. 269.
Beti, Province du Royaume de Juida, IV. 275. Demandes d'un grand Sacrificateur nommé Beti, au Roi de Juida, 326.
Betinarin, Roi d'un Peuple appellé Bani-Marins, I, 3.
Betiquet, sorte de monnoye, *voy.* Aigris.
Betlesuck, Place, IX. 53.
Betleira, arbre, XI. 654.
Betonda, ou Battonte, Riviere, II. 477.
Bettoüa, ou Battaway, Village, III. 618.
Betum, (Poło), Isles, vers la Côte de Gueda. Leur position, I. 377.
Bety-Chuit, tombeau, & sa signification, X. 66.
Beu-lyang, Ville, VI. 235. Nommée aussi Feulyang, 236.
Beunel (Olivier), Voyageur, XV. 106.
Beure d'or, sorte de Marcassite, II. 377, 399. Beure de Bambuk, *voy.* Bataule. Beure de Cacao, XV. 705.
Bewailers, ou Pleureurs, espece de Singes. Pourquoi ainsi nommés, III. 293.
Bexigas, maladie de la petite vérole, IV. 542.
Beyamini, Taureau sauvage, VII. 331.
Beyrut, ou Barut, Port de Syrie, I. *p. vij. de l'intr.*
Beyupira, Poisson, XIV. 300.
Bezar, (Dato) *voy.* Daton Bassar.
Beze, (de) Mathématicien Jésuite, IX. 176. Il monte avec un autre sur la fameuse montagne de la Table, 181.
Beziers, Ville de France, IV. 525.
Bézoar; observation sur le choix de cette Marchandise, II. 185. Bézoar d'Eléphant, V. 81.

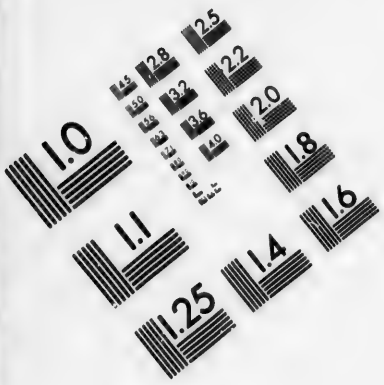

IMAGE EVALUATION TEST TARGET (MT-3)

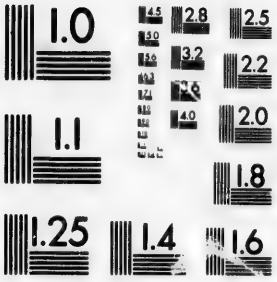

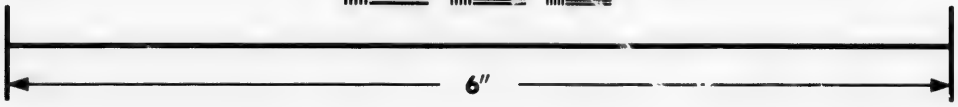

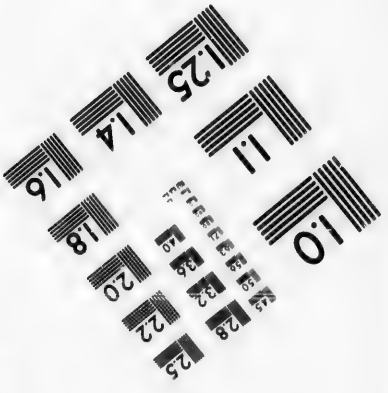

Photographic Sciences Corporation

23 WEST MAIN STREET
WEBSTER, N.Y. 14580
(716) 872-4503

Celui de Bouc ſauv. 83. Bézoar de Vache, & ſes vertus, 261. Expérience ſinguliere touchant le Bézoar, IX. 518. Bézoar des Philippines, X. 418. Bézoar des Singes, XI. 485. Celui des Indes Orientales, 678. Obſervations ſur le Bézoar, 679.

Bezoar, Place, IX. 520. Pagodes de la Contrée, *ibid.*

Bharkas, (Rivera das) Baye, II. 379.

Bi, ou Bu, Riviere, VII. 14.

Biafaras, Nation Negre, II. 564. Dangers des Biafaras, 568. Beauté du Pays, 574. Côte de Biafara, IV. 402. Royaume de Biafara, 451. Ville de Biafara, Capitale de pluſieurs Contrées, *ibid.*

Biakſ-Mondo, Chien-dent, *voy.* Mondo.

Biakko, ou Juri, eſpece de Lys, XI. 712.

Bianès, Place, X. 201. citée ſous le nom de Biane, 209.

Biaracata, Animal, XIV. 294.

Biarmie, Province, *voy.* Bothnie.

Biart, Jéſuite, & ſon Voyage, XIV. 596. Cité, 598.

Biaza, (Port de) nom qu'on donne au Fleuve de Lagoa, XIV. 100.

Bibby, eſpece de Palmier, & ſa liqueur, XIV. 104.

Bible. Ce qui arrive d'un ſerment ſur la Bible, V. 43. Bibliotheques des Chinois, VI. 167. Bibliotheque de l'Eſcuriale, XI. 557, Perte des Manuſcrits Arabes, 558. Bibliotheque du College de Cambridge, XIV. 539. Celles de l'Amérique Angloiſe, 566.

Bibligom : Fort Hollandois en cette Place, VIII. 504.

Bibliotheques, *voy.* Bible.

Biby, Ile, XV. 195.

Biches, *voy.* Cerfs.

Bicholain, Ville, IX. 585.

Bichon, ou des Palmiers, Ile, II. 493.

Bicker, Amiral Hollandois, VIII. 70.

Bicor, Riviere, X. 381.

Bicuni, nom de Religieuſes, X. 643.

Biddiford, Port d'Angleterre, XV. 664.

Biddulph, Anglois, envoyé à Bantam, I. 542.

Bidſen, ou Bisju, Province, X. 553.

Bidſinſoo, ou Reisjun, Plante à fleurs, XI. 721.

Biencour, Volontaire François, XIV. 592.

Bienville, Voyageur, XIV. 625. Cité, 634 *& ſuiv.* Ile de Bienville, ou des Chats, 744.

Biere, du Royaume de Juida, IV. 352.

Bierenbroots, Capitaine Hollandois, VIII. 449.

Bierre (de) Gaſcon, périt dans une expédition, XIV. 454.

Bieſman (Lambert) Commis Hollandois, obtient le commandement d'un Vaiſſeau, X. 345.

Biet (Antoine) fait la deſcription de l'Ile Cayenne, XI. 58. Cité, 59, *ibid.* 62,

Bievre, Animal, XV. 218.

Bifa, Royaume, I. 118.

Bifecha, arbre, *voy.* Bifeſcha,

Bifeſcha, Ile du Senégal, II. 489. Son étendue & ſes productions, 493. Arbre de l'Ile Bifecha, III. 267.

Bifeſſe, Bois de Teinture, IV. 580. *ſignat.* D d d d.

Bigan, Riviere, X. 382.

Bignon, (Abbé) à qui le Czar Pierre envoie une feuille d'Inſcriptions myſtérieuſes, VII. 23.

Bignonia, ou Bignone, Plante, XV, 242. Autre Bignonia, *ibid.*

Bigude, Pointe Nord Eſt de Sant'Iago, II. 350. Belle Baie au Sud de Bighude, *ibid.* Ce lieu cité, 380, 381.

Bihorel, François, s'égare, XIV. 620.

Bijaul : ce que ce nom ſignifie, VII, 244.

Bijaya Sora, Roi de Pedir, IX. 450.

Bijo-Janagi, ou Bioru, petit Saule à fleurs, XI. 708.

Bijoux : Figures de Bijoux d'or qui ſe portent comme des Amulets, IV. 100.

Bikanar, Capitale, X. 201.

Bikunis, Religieuſes, *voy.* Bekunis.

Bilbao, Baie, I. 287.

Bilbas, Ile, II. 495. Sa grandeur & fertilité, 503, 519.

Bilcas, Place, & Riviere, XIII. 442.

Bilerang, (Montagne de) XI. 307.

Bileris, Peuples, VII. 251. Ce Peuple ſubjugué, 259.

Bilgotu, Ville, VII. 377.

Bilhars, ſurnommé Bilikatz, Prince, VII. 166. Mort de ce Prince & de ſon Frere, 168.

Bilikatz, Prince, *voy.* Bilhars.

Bilimbeira, ou Bilimberia, arbre & ſon fruit, XI. 642, *voy.* leurs Figures à la planche, *ibid.*

Bilimbi, ou Bilingbing, arbre & ſon fruit, XI. 642.

Bilimbin, ou Carambola, fruit, X. 414. Arbre qui le porte, XI. 642. *voy.* ſa Figure à la Planche, *ibid.*

Bilingbing, arbre, *voy.* Bilimbi.

Billagoh, Arbre, ſa propriété, III. 269.

Billau, Ravine, XV. 512.

Billigam, ou Velagam, Baie, II. 116. Situation des deux Pointes de cette Baie, 117.

Billy, Maître d'Hôtel François, IX. 260.

Biloa, crible, X. 376.

Biloxi, XIV. 575 Baie de Biloxi, 627. Une Colonie Françoiſe tranſportée au Biloxi, 636. Voyage au Biloxi, 744. Ce que c'eſt que le Biloxi, *ibid.* Ses propriétés bonnes & mauvaiſes, 745. Retour du Biloxi par le Lac de Pontchartrain, *ibid.*

Bilvaros, Nation qui vit dans les Montagnes, XIV. 264.

Bim, Royaume, X. 328.

Bimber, Place, X. 214.

Bimini, Ile, XII. 176. Ile de Bimini, 177. Rocs de Bimini, XV. 635. Ile de Bimini, *ibid.*

Bin, petite Ile, X. 394.

Binanuio, (Bois de) X. 381.

Binator,

Binator, Lac, X. 327
Bine, (Riviere de) XIII. 40.
Bingham, Anglois, captif, VIII. 502.
Bingo, Province, X. 499. Autre Province nommée Bingo, ou Fisju, 554.
Bingono-Tomu, Bourg, X. 479.
Bin-Kin, ou Min-Sing, Ville, V. 331.
Binney, Royaume, *voy.* Benin.
Binni, Royaume, *voy.* Benin.
Binnin, Royaume, *voy.* Benin.
Binque, Village ou Hameau, III. 233.
Bintam, ou Vintain, Comptoir des François sur la Riviere de même nom, II. 428. Situation de ce lieu, *ibid.* Les François y ont un Etabliſſement, 450. Le Commerce de cette Place eſt conſidérable, *ibid.* Situation de la Ville des Negres de ce Canton, 451. Les Portugais y conſervent un Comptoir, 535. Bitam, Capitale de l'Empereur de Foigny, ou Fonia, 536. Riviere de Bintam, ou Vintain, nommée auſſi Saint Grigou, 545. Situation de la Ville de Vintain, ou Bintam, 546. Portugais qui s'y établiſſent, *ibid.* Caractere des Habitans du Pays, 547. Etabliſſement d'un Comptoir François, *ibid.* Riviere de Bintam, nommée auſſi Blok, III. 10. Ville de Vintain, & ſa ſituation, 16. Comptoir Anglois à Bintam, 19. Situation de Vintain, 81. Motif qui porte les Anglois à s'y former un Comptoir. Uſages de ſes Habitans, *ibid. & ſuiv.* Ile de Bintam, VIII. 330.
Bintana, Bailliage, VIII. 517. Il paroît le même que le Pays de Bintano, 519.
Bintano, Pays. *Voy.* Bintana.
Bintelto, taxe annuelle, V. 7.
Bintor, Ville, réſidence du Roi de l'Ile de Lequios, IX. 443.
Biobio (Mammelles de), Montagnes, XI. 565. Fleuve de Biobio, XIII 404, 418.
Bioru, ou Bijo-Janagi, Saule à fleurs, XI. 708.
Biram, Roi du Cap Verd, cede l'Ile de Gorée aux Hollandois, II. 447. Un autre de ce nom, ſurnommé Vouba, Général d'un Prince Negre, ravage le Pays du Damel de Kayor, 484. Le Damel Biram cité, III. 337. Damel Tal Biram, 403.
Biramgam, ou Brinſam, Ville brûlée par les Portugais, I. 92.
Birami, piece d'étoffe au lieu de Monnoie, & ſa valeur, V. 30.
Biramk, ſorte d'étoffe, IV. 638.
Biram-Ruba, Lieutenant Général de Burbaghiolof, Roi des Jalofs, II. 464 *& ſuiv.*
Biran, Roi des Jalofs, nomme Bemoi ſon frere pour ſon Succeſſeur, I. 18. Sibeta ſon autre frere, le tue & s'empare du Trône, *ibid.*
Bird, Ile, & ſa ſituation, III. 15. Elle eſt auſſi nommée Ile des Chiens, 58. Sa beauté & ſa ſituation, *ibid.*
Bird, & Newton, deux Marchands de Londres, Voyagent à Benin, I. 292. Leur Flotte jette l'ancre près le Cap de Tres Puntas, 293. Elle arrive à Mina. Frayeur des Anglois. Ce qu'ils découvrent & ce qui leur arrive pendant cette navigation, *ibid. & ſuiv.* Table des Latitudes obſervées dans ce Voyage, 296.
Birdibek, Prince, VII. 162.
Bird Iſland, petite Ile, XV 619.
Birds, (Baie de) où eſt une habitation, XV. 648.
Birone, en Galice, IV. 518.
Birriborongo, Cap, XI. 164.
Biſaghe, Ile, d'où l'on préſume que les Biſſagos tirent leur nom, II. 572.
Biſago, ou Miſago, Oiſeau de Mer, X. 670.
Biſagudo; (Pierre Vas d'Acunha) *voy.* Cunna (Dom Pedro Vas de)
Biſantagan, grande Ville, X. 197.
Biſaraja, Grand-Prêtre du Royaume de Batgao, VII. 442.
Biſayas, ou Pintados, Peuples, X. 378. Ces Peuples ont des queues, 391.
Biſboror, Prince, II. 299.
Biſcaie, (Nouvelle) ou Nueva Biſcaia, Province, XII. 424. Evêché de Nueva Biſcaia, 446. C'eſt la troiſieme Province de l'Audience de Guadalaxaja, 478. Ses Mines, 649.
Biſcalins, nom des Habitans d'un Canton, IV. 522.
Biſchalos, arbre, III. 100. 265.
Biſdari, Terre, XV. 529.
Biſen, Province, X. 500.
Biſermins, Peuples, VII. 252. Ce Peuple eſt ſubjugué, 258.
Bishalik, Place, VII. 227.
Bishbaleg, Ville aſſiégée & priſe, VII. 91.
Bish-balick, demeure d'une Tribu Tartare, VII. 49. Pays de Bishbalik, 61. Lumieres qu'on peut puiſer ſur Bishbalik, 102.
Biſiu, ou Ovari, Province, X. 549.
Bisju, ou Bidſen, Province, X. 553. Autre Province nommée Bisju, ou Fiſin, 554.
Biſnagar, ou Narſinga, Royaume, & ſa poſition, I. 34. Le Roi de Biſnagar, un des plus puiſſans Princes de l'Aſie, 124. Députation du Roi de Narſingue, ou Narſingua, à Floris, II. 110. Mort du Roi de Narſingue; ſes trois Femmes ſe font brûler avec ſon corps, 111. Nom du Roi de Narſingue: la Reine ſe brûle avec lui, IX. 61.
Biſnague, Plante XIV, 176.
Biſnaux, Peuples, & leur Secte, X. 265.
Biſſages, (Ile des) *voy.* Biſſao.
Biſſagos, Nation Negre, II. 564. Rencontre de quinze Biſſagos, 569. Ile des Biſſagos, autrement nommée das Gallinas, 571. Nombre des Iles Biſſagos, 574. Qualité des Habitans des Iles Biſſagos, 575. Leur paſſion pour l'eau-de-vie. A quoi elle les porte, *ibid.* Grand nombre de Chevres dans les Iles Biſſagos, III. 297.
Biſſague, Ile, *voy.* Biſſagos.
Biſſao, ou Biſſos, Ile où les François ont un Comptoir, II. 451. Voyage par terre de la Gam-

bra à Biſſao, 461. *voy. la Note.* Les Portugais y conſervent un Comptoir, 536 *& ſuiv.* Figure des Negres de Biſſao & de Kachao, qui préparent le Manioc, 553. Ancien Commerce des François à Biſſao, & leur projet pour s'y établir, 557. Les François arrivent à Biſſao, & mauvais accueil qu'ils reçoivent du Fort Portugais, 558. Brue, Général François, demande une audience de l'Empereur de l'Ile, 559. Cérémonies de cette Audience, 560. Réponſe de l'Empereur à la Harangue du Général François. L'Empereur fait appeller le Gouverneur Portugais, & le ménage peu, *ibid.* L'Empereur conſulte ſes Dieux. Cérémonies du Sacrifice, 561. La réponſe des Dieux favorable au Général François, *ibid.* Etat du Fort de Biſſao, 562. Palais de l'Empereur de Biſſao, 563. Grandeur de l'Ile. Sa beauté & ſa fécondité. Alimens des Inſulaires, *ibid.* L'Ile n'a pas de Porcs, ni de Chevaux, 564. Logemens des Inſulaires. Negreſſe blanche, *ibid.* Habillement des Inſulaires, 565. Religion de l'Ile. Nations voiſines & leurs guerres, *ibid.* Maniere dont la guerre ſe fait entre ces Barbares, 566. Leurs triomphes & honneurs qu'ils rendent aux morts. Pouvoir deſpotique de l'Empereur, *ibid.* Exemples de ce pouvoir, 567. Uſages barbares à la mort des Rois de Biſſao. Le Roi de Biſſao qualifié d'Empereur, & pourquoi, *ibid.* Affaires de Biſſao, 578. Le Comptoir François s'y acheve, *ibid.* Armoiries de la Compagnie Françoiſe dans l'Egliſe des Portugais, 579. Explications du Gouverneur avec Brue. Amitié politique entre ces deux Chefs. L'Empereur viſite Brue, *ibid.* Habillement de ce Prince, 580. Le Port Biſſao eſt le principal de l'Ile, 595. Obſervations ſur cette Ile, *ibid.* Negreſſe blanche de l'Ile de Biſſao, ou Biſſaux, III. 163.

Biſſaux, Ile, *voy.* Biſſao.

Biſſos, Iles, *voy.* Biſſao.

Biſſy, arbre & propriété de ſon bois, III. 269.

Biſtorte, Plante, XV. 148.

Bitel, lieu, II. 518. Extrême abondance de volaille à Bitel, 521.

Bitgu, Province, X. 500.

Bitios de Kis, maladie, V. 31. Vertu de la Plante contre cette maladie, 75.

Bitoute, Place, IX. 357.

Bitsju, Province & grand Port ſur ſes Côtes, X. 500.

Bitter, (Jacob de) Hollandois. Sa probité vantée, I. 494. Il ſigne l'ordre ſignifié par ſa Nation aux Anglois, 496 *& ſuiv.* Bitter commande un Vaiſſeau Amiral Hollandois, XI. 303. L'Amiral Bitter leve l'ancre 318. Dans quelle diſpoſition ſa Flotte s'avance, 319. Incertitude de cet Amiral, *ibid.* Ce qu'il apprend d'un combat entre l'Angleterre & la Hollande, 320. Précautions de cet Amiral, 324. Ardeur de ſes gens, *ibid.* Mépris des Anglois pour eux, 325. Combat de ſa Flotte contre celle des Anglois, *ibid. & ſuiv.* Nouvelles qui facilitent le départ de ſa Flotte, 327. Il met à la voile, 328. Lieux marqués pour le rendez-vous, *ibid.*

Bitti, (François de) Capucin Miſſionnaire de l'Ile de Sardaigne, IV. 529.

Bitume. Celui du Cap de Bonne-Eſpérance, V. 185. Sources bitumineuſes & bouillantes, XI. 350.

Bituy, grand Riviere, IX. 471

Biurnaveri, Pays, VII. 47.

Bivalve, Poiſſon à coquille, X. 678.

Bivero Peredo, (Dom Nicolas de) Eſpagnol, & ſes qualités, XII. 442.

Biwa, Arbre, XI. 699.

Bixa, couleur rouge & noire, XII. 70. Arbriſſeau de ce nom, 236.

Biym, titre de la femme d'un Khan, VII. 244.

Biyurt, II. 452. Divers noms de la Ville de Biyurt, 471. *voy. la Note.* Situation de cette Place, 475. *voy. la Note.* Ruines d'un Fort à Biyurt, & origine de ce Fort, 476. Canal de Biyurt, 489. Port de Byeurt, & ſon Commerce, III. 136. Situation de la Riviere de Biyurt, 323.

Bizante, (Antonio), Interprete, XIV. 360.

Bizantin. Hiſtoriens Bizantins, VII. 102. Hiſtoire Bizantine, 153.

Bizantine, *voy.* Bizantin.

Bizard (M.) Officier Suiſſe, donne ſon nom à une petite Ile. XIV. 703. *Voyez la Note* (5). Fort de Bizard, aux Yaſous, 735.

Bizin, nom d'une année, VII. 198.

Bizin-kayan-khan, Tartare, VII. 51.

Bizy, ou Cidy-Abedil, Secrétaire du Roi d'Yemen, député aux François, X. 292.

Bjaddon, Arbre, *voy.* Sindant.

Blackjack, Jardin qui ſert de ſépulture commune aux Européens, III. 373. Le même lieu nommé Blackjack garden, IV. 53. *Sign.* H.

Blackwall, II. 114.

Blainville, jeune Paſſager, VIII. 576.

Blaiſe (Baie de Saint), ou de Noſſel, V. 111. Iles nommées Saint Blaiſe, auparavant las Barbas, XII. 125.

Blame, François, Priſonnier captif, VIII. 514.

Blanc, (Cap). *voy.* Blanco, (Capo) Roi-Blanc, *voy.* Rois, gros poiſſon blanc, XV. 298.

Blanc, (le) Mathématicien Jéſuite, IX. 176. Il monte avec un autre ſur la fameuſe montagne de la Table, 181. Ce Pere cité, X. 669.

Blanc, (Vincent le) fait une deſcription fabuleuſe de l'Ile de Madagaſcar, VIII. 597. Cité, XIII. 20.

Blanca, Ile, II. 291. Ile Blanca, XIV. 401.

Blancfort, (Cap de) XI. 86.

Blanche, nom d'une Pointe ou Cap, II. 450.

Blanche, Ile, XI. 230. Ile Blanche, XII. 249. Riviere Blanche, XIV. 734. Riviere Blanche, XV. 521.

Black-River, ou Riviere noire, XV. 578.

Blanc-nez, eſpece de Singes, & pourquoi ainſi nommés, IV. 238.
Blanco, (Capo) ou Cap blanc, I. 6. Pêche qu'on y fait, 243. Sa ſituation, II. 291. Sa beauté & ſa forme, *ibid* Une Eſcadre Françoiſe y trouve un renfort du Sénégal, 439. Deſcription du Cap Blanc, & des Déſerts voiſins, III. 133. Oiſeaux du Cap Blanc, XI. 98. Cap Blanco, 343. Sa deſcription, *ibid.* Effet du Cap Blanc au Breſil, 620. Pourquoi nommé Cap Blanc, XII. 506. Cabo Blanco, XIII. 435. Cap Blanc, XIV. 238.
Blanco, (Phillip-Peter) commande une Frégate de l'Electeur de Brandebourg, IV. 20.
Blancs, (Ville des) III. 35. Curioſité des Blancs, & leurs excuſes, 387. Situation d'un Blanc priſonnier, 505. Surpriſe des Vainqueurs à la vue des Blancs, 517. Tous les Blancs faits priſonniers, & remis en liberté; *ibid.* Barbarie des Dahomays envers un Gentilhomme blanc, 539. Peuple Blanc d'Afriq. avec lequel les Negres ſont en commerce, 642. Cimetiere des Blancs au Cap Corſe, IV 53. *Sign.* H Parti à prendre pour un Blanc qui tueroit un Serpent Fétiche, 308. Cimetiere pour les Blancs au Pays de Juida, 359. Uſages des Blancs de l'un & l'autre Sexe, V. 22. Mélange des Blancs avec les Hottentots, 137. Les Blancs compris dans le nombre de la haute Nobleſſe, VIII. 524.
Blaſer, Poiſſon, *voy.* Furube.
Blau, Ile, VIII. 437.
Blavet, Riviere, III. 468. Port de Blavet, XIV. 204.
Blaz, (Aguada de Saint) I. 329.
Bleau, (Janus) Chirurgien Anglois, III. 510. Agréable nouvelle qu'il apporte à Snelgrave, 565.
Bled d'Inde, & Bled de Guinée, III. 276. Trois ſortes de Bled, IV. 351. Quatre ſortes de Bled, 586. Vue, ou figure de la maniere de battre le Bled parmi les Hottentots, V. 167. Maniere de ſemer le Bled à la Chine, 457. Maniere de battre le Bled, 459. Navets où l'on fait croître du Bled, 496. Moulin pour moudre le Bled à la Chine, VI. 453. Une quantité de Bled brûlé fait conſentir à la paix, 514. Le Bled n'eſt point connu au Tonquin, IX. 120. Nom du froment au Japon, & ſon uſage, X. 664. Bled du Japon, XI. 707. Extrême abondance du Bled au Chili, XIII. 430. Bleds & autres Grains de l'Iſthme de l'Amérique, XIV. 109. Uſage qu'on fait du Pain de froment dans cet Iſthme, 110.
Blenac (Comte de), cité, XV. 501.
Bleſius, Fiſcal indépendant, & Plantation conſidérable qu'il fait, V. 135.
Bleu d'Outremer, & de quoi compoſé, XI. 717. Riviere bleue, XIV. 732.
Bleuet, Plante, XV. 242.
Blewfield, Riviere, qui prend ce nom d'un Avanturier Anglois, XII 510. Baie de ce nom, XV. 577. Où la Riviere de Blewfield ſe décharge, 579.
Block, Anglois, monte une Pinace pour rejoindre le Prince de Ternate, II. 146. Ile de ce nom, XIV. 537.
Blok, Riviere, nommée auſſi Bintam, III. 10. lieu de ce nom, réſidence d'un Prince Negre, *Ibid.*
Blondel (Denis), Capitaine de Vaiſſeau François, I. 244.
Bloome (John), Facteur à Akra, III. 377. 379. Ce qu'on apprend de quelques Anglois dans ſes Mémoires, IV. 64.
Blot, François, Directeur général, VIII. 595.
Blue-Hills, ou Montagnes bleues, XIV. 552.
Bluet, écrit l'Hiſtoire de Job Ben Salomon, & le mene à ſa Campagne, III. 112.
Bluksvelt, Baie, qui prend ce nom d'un Avanturier Anglois, XII. 511.
Blythe (Jean), Facteur Anglois. Sa mort, III. 29.
Boaba, ou Boaſba, fruit, *voy* Lanzone.
Boari, Village, IV. 28.
Boaſt, Maladie pernicieuſe, V. 32.
Boat-ſaak, Village, V. 350.
Boa-Viſta, Ile, *voy.* Bonaviſta.
Boayre, Ville ou Village, IV. 607.
Boba, Serpent d'une horrible grandeur, X. 411.
Bobonaça (Riviere de), XIII. 493.
Bobonaza (Riviere de), XIII. 383.
Bobuties-Kraal, ou Kraal de l'eau, V. 184.
Boca del Drago, Détroit, XII. 77. Origine de ce nom, *ibid.*
Boca de Sierpe, paſſage, XII. 75.
Bocas (dos), Riviere, XIII. 382. Riviere nommée Rio de dos Bocas, XIV. 44.
Bocaul, Montagne, VIII. 506.
Boc (Georges du), [illegible] d'une Barque Françoiſe, tué par un [illegible]nd More, II. 437.
Bocca del Drago, XII. 510.
Boccage (du), Capitaine de Vaiſſeau François, XI. 575.
Bocca-Negra, Matelot Eſpagnol, XIII. 45. Il demeure volontairement parmi les Indiens, 48.
Boccas, petite Riviere, XII. 467.
Bocca-Tigris, paſſage étroit, XI. 190. Détroit de ce lieu, 191.
Bocca-Toro, ouverture ou Anſe, XII. 510. Baie de Bocca del Toro de Coſta ricca, 510.
Bocke, Ville, IV. 598.
Bodagsham, VII. 59.
Bodaha, nom d'un jour de la ſemaine, VIII. 532.
Bode-ta-courou, Prince Maldivois, VIII. 257.
Bodi, & Bodiva, Villages, IV. 449.
Bodiek, Village, X. 59.
Bododo, Ville de Commerce, IV. 405.
Bœfira, Village, IV. 24.
Boete, François, attaqué d'une maladie dangereuſe, IX. 533. Sa mort, & ſcellé mis à ſa chambre, 534.
Boëte puante, ou Stinkingſem, Bête, V. 197.
Bœufs. Une eſpece de ces animaux ſans cornes. Les Negres en font leur monture, I. 23. Ma-

niere de conſerver le Bœuf frais, III. 106. Bœufs & Vaches d'Afrique, 297. Bœuf de Mer ou Poiſſon cornu, 471. Maladie des Bœufs, IV. 145. Tête de Bœuf qui ſert de preuve à la Nobleſſe, 179. Bœufs guerriers, & leur intelligence, V. 168. Bœufs de charge & maniere de les dreſſer, *ibid.* & 169. Groſſeur des Bœufs du Cap de Bonne-Eſpérance, 189. Bœufs & chevaux pour l'Empereur de la Chine, 324. Les Bœufs & les chevaux conduits au Palais, 353. Figure d'un Bœuf de fer, 452. Temple dédié à un Bœuf cornu, VI. 32. Bœufs extraordinaires, VII 273. Bœufs d'un Pays, 316. Bœuf Sauvage de Tartarie, 458. Phénomene nommé œil de Bœuf, IX. 127. Courſe de Bœufs, 278. Planche où l'on voit des Coches tirés par des Bœufs, X. 156. Ile des Bœufs, XII. 465. 471. Bœufs ſauvages au Paraguay, XIII. 331. Maniere de tuer les Bœufs, 419. Riviere aux Bœufs, XIV. 731. Danſe du Bœuf, XV. 73. Chaſſe du Bœuf ſauvage, 86. Bœuf du Canada, & Planche de ſa figure, 223. Bœufs muſqués de la Baie d'Hudſon, *ibid.*

Bofadora, Goufre, XII. 523.

Bofo, Bofou ou Baffa, Village, III. 619.

Bogada, grand arbre, VIII. 530.

Bogahah, ou l'arbre de Dieu, VIII. 543.

Bogdoys, nom des Mancheous, *voy.* Tartares.

Boggo, ou Mandril; nom d'un Singe qui reſſemble parfaitement à l'eſpece humaine, IV. 240. Avanture d'un Boggo, *ibid.* & 241.

Boghar, Ville, *voy.* Bokhara.

Bogio, Village, ſa ſituation: Une Riviere tombe dans la Mer près de ce lieu, III. 634.

Bogota, Evêché, XIII. 181. Santa-Fé de Bogota Capitale de la Nouvelle Grenade, 241.

Bogunda, Ville, VII. 168.

Bohalel-Schame, Port ſpacieux: & d'où vient ce nom, I. 196. Monumens que les Portugais y trouvent & qu'ils brûlent juſqu'aux fondemens, *ibid.* & *ſuiv.*

Bohé, *voy.* Thé.

Bohechio, puiſſant Cacique, entreprend la vengeance de ſon beau-frere, XII. 57. Son Pays, 64. Accueil qu'il fait à Dom Barthelemy Colomb, 65. Feſtins & ſpectacles qu'il donne aux Caſtillans. Lui & ſa ſœur ſe ſoumettent au tribut, *ibid.* Cité, 100. Sa mort, 128. Cité 209.

Bohême, Royaume, X. 126.

Bohemia (Martin de), grand Coſmographe, XIII. 17.

Bohen, nom que portent les Tigres ſur la Côte d'or, IV. 232.

Bohio, nom, qui trompe Chriſtophe Colomb, XII. 16.

Bohunkatagun, Prince Tartare, VII. 42.

Boi, ou Awu-kadſira, grand Lierre, XI. 721.

Boiſbriand, Gentilhomme Canadien fait des Anglois Priſonniers, XV. 656.

Boiciminga, petit Serpent à Sonnettes, XIV. 295.

Boileau (Capitaine), Seigneur Negre, IV 432.

Boire-dios, cérémonie dans les Contrats, IV. 324.

Bois (Baie du), V. 123.

Bois. Grande Forêt, nommée Bois de Sainte Marie, II. 320. Bois rare ſur une Côte, & pourquoi, III. 457. Beau bois jaune, IV. 23. Bois ſacrés, 168. Bois propres à divers uſages, 218. Bois conſacré au Démon d'Arobo ou Arebo, 414. Beau bois de teinture, 453. Deux bois de teinture, 580. *Sign.* Dddd. Bois ſingulier, V. 113. Bois des Montagnes de Stellenboch, 131. Bois de Kalambak, 357. Commerce de bois, 440. Bois de fer, VI. 8. Bois & trois Maiſons de plaiſance, 23. Bois de fer, pourquoi ainſi nommé, 95 Bois roſe dont on fait des meubles, *ibid.* Bois d'Aigle, bois roſe & bois de fer, 99. Bois roſe ou de violette, nommé autrement Whali, 100. Prodigieuſe conſommation des bois de Pin, 478. Bois confondu mal-à-propos avec le Cedre. Beauté d'un autre bois, *ibid.* Bois dont on fait les ancres des Vaiſſeaux, 479. Bois flotté qui va juſqu'à Pekiog, VII. 467. Bois flotté, 469. Bois & Montagnes, VIII 59. Bois qui brûle ſans ſe conſumer, 378. Pourquoi les Villages au milieu des Bois, IX. 190. Bois de Siam, 305. Diverſes ſortes de bois aux Philippines, X. 416. Diverſes eſpeces de bois dans l'Ile Célebes ou Macaſſar, 458. Bois d'une beauté ſurprenante, XI. 307. Bois ſanglant ou de Nicaragua, 344. Bois excellent pour les lances, 345. Racine nommé bois de Serpent, 665. Bois de teinture, XII. 470. Bois de Campêche, 606. Bois de ſang, 615. Bois incombuſtible dont des Maiſons ſont bâties, XIII. 274. Riviere qui pétrifie toutes ſortes de bois, 599. Bois nommé Leger, & ſon uſage, XIV. 106. Excellent bois de teinture, 107. Variété des bois de teinture, 309. Bois de teinture, 512. Bois de l'Amérique Septentrionale, XV. 234. Bois nommé immortel, 573. Bois d'Inde, & ſa délicieuſe graine, 708. Bois laiteux, 726.

Bois (Ile aux). *voy.* Buckſar, Village.

Boiſbriand (M. Dugué de), Commandant Francois, XIV. 636.

Bois-Brillant (Gué de). *voy.* Gué de Bois-Brillant (M. du).

Bois le Comte, Vice-Amiral Francois, XIV. 186. Cité, 188.

Boispean, Capitaine de Vaiſſeaux Francois, VIII. 588.

Boiſſiſi (Ile de). *voy.* Buſſi.

Boiſſon commune des Iles Antilles, XV. 713.

Boiſſy, Francois, XIV. 196.

Bojador, ou Bojar, Cap: D'où & pourquoi ainſi nommé, I. 4. Il eſt doublé par les Portugais, 5. Cap Bojador, III. 336.

Bojan. *voy.* Bo-John.

Bo-John, Prince Negre, chez qui Thompſon eſt conduit, III. 31. Butto, réſidence de ce Prin-

ce, 34, 43. Querelle vive entre un Bo John & le fils d'un Roi, 156. Bo-John ou Bojan, titre d'honneur, 159. Le Prince Bo-Jan eſt le ſeul qui ait entrepris d'élever des Eléphans, 192. Cité, 287.
Bok, Seigneurie, IV. 583. *Sign.* Dddd.
Bokara, Ville, *voy.* Bokhara.
Bokas, Province, X. 233.
Boke, Ville, IV. 578. *Sign.* Dddd.
Bokhara, Capitale de la grande Bukkarie : Reddition de cette Ville, VII. 61. Cette Ville nommée auſſi Bokkara, ſoumiſe, 92. Elle ſe nomme encore Boghar, 150. Province de Bokhara, ou Bukkarie proprement dite, 206. Deſcription de la Ville de Bokhara. Les Liqueurs fortes défendues à Bokhara, *ibid.* Pouvoir & richeſſes du Khan, 207. Langage du Bokhara. Querelle de cet Etat avec la Perſe. Monnoie du Pays. Commerce & Caravannes, *ibid.* Ancien Commerce avec la Chine, 208. Nommée encore Bokara, 308. Deſcription de la Ville de Boghar, 399. Etat du Pays, *ibid.* Jenkinſon bien reçu du Khan. Commerce de Boghar, 400.
Bokka, ou Buka, ou bien Bukka Meala, Royaume, V. 95, 96.
Bokkara, Ville, *voy.* Bokhara.
Bok-kay, Corps-de-garde, V. 332.
Bokos, Ile où la Compagnie Françoiſe établit ſon premier Comptoir, II. 489.
Bokudſi, ou Kikuragi, & Ki-No-Mimi, Champignon, XI. 706.
Boku-Soku, Chêne, *voy.* Koku.
Bokuto, Ville, V. 225.
Bolak, Village, VII. 270.
Bolaki, Prince, X. 214.
Bolapotam, Ville, & ſa ſituation, I. 34.
Bolaton, grande Ile, X. 359.
Boldu, Arbre aromatique, XIV. 175.
Bole, Village, & Commerce qui s'y fait, II. 586.
Boles, Matelot Anglois, ſe bat avec ſes Camarades, II. 194.
Boleſlas, Duc de Siléſie, VII. 250.
Bolgara, Ville, VII. 308.
Bolinao, Place, & ſon Port, IX. 79. Cap Bolinao, XI. 510.
Bolinea, (Cap de) X. 380.
Bollandos, ſorte de Pigeons ſauvages, III. 588.
Bollo, eſpece de gâteau, XIV, 109. Comment il ſe fait dans l'Iſthme de l'Amérique, *ibid.*
Bolmburre, Pays, III. 594.
Bolodges, Peuple X. 206.
Boloone, (Capitaine) Prince de Sierra Leona, III. 221.
Bolton, Anglois, eſt bien reçu des Turcs à Mocka, II. 130. Il explique les lettres du Roi d'Angleterre au Gouverneur de Mocka, 131.
Bolungo ; ce que c'eſt que le Serment du Bolungo, IV. 537.
Boluto, Cap. X. 345.
Bolys, coquilles dont on fait Commerce, VIII. 253.
Bom, gros Serpent, XIV. 295.
Boma, Ile, IV. 554.
Bomangoy, Ville, *voy.* Bomankoy.
Bomankoy, Place, IV. 551. Cette Ville, nommée auſſi Bomangoy, eſt la principale du Royaume d'Angoy, 573. *Sign.* Cccc. Tentatives de Commerce à Bomangoy, *ibid.* Situation de cette Capitale, & Palais du Gouverneur, 584. *Sign.* Dddd.
Bomba, animal, *voy.* Capivard. Pays de Bomba, IV. 481.
Bombaïm, Place ſoumiſe par les Portugais, I. 152.
Bombay, Ile, qui fait partie de la Dot de Catherine d'Arragon, II. 374. Cornes de Rhinocéros qu'un Voyageur voit à Bombay, V. 210. Plan ou Carte de l'Ile de Bombay & de ſes environs, IX. 31. Deſcription de Bombay. Mauvais air de l'Ile. Ses cauſes & ſes effets, *ibid.* Autres effets de la corruption de l'air, 32. Mariages des Anglois de Bombay. Religion de l'Ile. Bombay aſſiégé par les Mogols, *ibid.*
Bombi : Libate de Bombi gouverné par un Marquis, IV. 501. Etabliſſement Portugais à Bombi, 511.
Bombnali, Village, XI. 475.
Bombo, Prince Negre, & ſa générosité, III. 340. Lieu de ce nom, IV. 592. Idole nommée Bombo, & ſes Fêtes, 608.
Bombon (Baie de), X. 391.
Bomini, ſorte de mets des Negres, III. 633.
Bomma, Ile, & brutalité des Habitans, IV. 614.
Bomnemaly, Fauxbourg, X. 84.
Bompart (M. de), Gouverneur de la Guadeloupe. XV. 532.
Bonao, Ile, XI. 243. Fort de Bonao, XII. 81.
Bonaventure (Baie de Saint). XIII. 242.
Bona-viſt, Ile, *voy.* Bonaviſta.
Bonaviſta, une des Iles du Cap Verd, & ſa poſition, I. 12. Arrivée d'un Bâtiment de Briſtol à Bona-Viſta, II. 352. Deſcription de cette Ile. Ses différens noms, 364. Son ancienne abondance, 365. Paiement des Negres de cette Ile pour leur travail. Habillement des deux ſexes, *ibid.* Pareſſe de ces Habitans, 366. Autres effets du même vice. Bona-Viſta produit de l'Indigo, *ibid.* Deux Rades dans cette Ile, 367. Les Inſulaires de Bona-Viſta aiment les Anglois, 368. A qui cette Ile appartient, *ibid.*
Bonbalon, Tocſin militaire, II. 566. *& ſuiv.*
Bonda, ou Tomba, ou Submiguel, Riviere, III. 233. Liqueur nommée Bonda ou Imbonda, qui ſert aux preuves, IV. 596. Cette liqueur ſert auſſi à découvrir la cauſe des accidens : Formalité de cette opération, *ibid.* Ville de Bonda, X. 83.
Bonde, arbre, & ſes propriétés, III. 270. Breuvage de ce nom, IV. 594.
Bonderat, Ile, X. 83.
Bonder Couſonat, VIII. 499. Ce lieu nommé

auſſi Bonder-couſovat, 506.
Bonder-couſovat, *voy.* Bonder Couſonat.
Bonder Nellia, meſure, VIII. 533.
Bondo ou Libongo, étoffe fine, IV. 591. Cap de Bondo, X. 381. *ibid.*
Bondou, arbre, & couleurs de ſon bois, III. 270.
Boné, Capitale d'une Province, X. 464.
Bonga, ou Nang-Kauvagan, fruit, & ſa vertu, X. 413. Eſpece de Palmier nommé Bonga, 416.
Bongahon, Village, X. 394.
Bongarçon, Major Hollandois, paſſe une Riviere à gué, tombe ſur les Negres, & repouſſe les Portugais, IV. 11.
Bongo, Province, & ſes productions, IV. 583. *Sign.* Dddd. Sorte de Bâtimens de Mer de ce nom, XIII. 272.
Bonguis, ancien Royaume, X. 457. Province de Bonguis, 464.
Boni, Riviere & Ville, *voy.* Laitomba & Doni.
Boniface VIII, Pape, VII. 376.
Bonite, Poiſſon, II. 370. Pourquoi ainſi nommé, 455. Abondance de Bonites, III. 470. Bonites de la Côte d'or, IV. 257. Propriétés de ce Poiſſon, 533.
Bonito-Macul, Gouverneur, XIV. 4.
Bonitz, X. 554.
Boniveré, Office d'un Royaume. II. 515.
Bonjour, Miſſionnaire, VI. 548. Pere Bonjour Religieux Auguſtin, VII. 222.
Bonkes, herbe à fumer, VIII. 488.
Bonnaire, Ile, XIV. 221.
Bonnard, Gouverneur de l'Ile Ste. Lucie, XV. 540.
Bonne-Avanture (Ile de), XIV. 754.
Bonne-Eſpérance, Cap, découvert par les Portugais, I p. *viij* & *xj de l'Introd.* Découverte de ce Cap, 16. Doutes ſur ſa diſtance, 22. Vûe & figure du Cap de Bonne-Eſpérance, &c. II. 47. Ce Cap devroit être nommé Cap de mort, & pourquoi, IV. 494. Traités particuliers ſur le Cap de Bonne-Eſpérance, V. 105. Sa découverte; ſous le regne de qui; par qui, & ſes premiers noms, 109 & 110. Origine d'une Coloſonie Hollandoiſe au Cap, 120. Conditions accordées aux Fondateurs. Avantages qui attirent des Avanturiers au Cap. Etendue des Poſſeſſions Hollandoiſes dans ce Pays, *ibid.* & 121. Montagnes voiſines du Cap, 121. Plan du Fort & de ſa Ville du Cap de Bonne-Eſpérance, 125. Ville du Cap. La Forteresſe. Fort ruiné, *ibid.* Obſervations ſur la latitude & longitude du Cap, 126. Diſputes des Savans à ce ſujet & que l'on croit terminées, 127. Rivieres d'un Canton du Cap, 130. Ouvrages d'un Gouverneur, *ibid.* Obſervations ſur les Cartes du Cap, 139. Huit Etabliſſemens Hollandois au Cap, *ibid.* & *ſuiv.* On demande pourquoi les Anglois ne s'établiſſent pas au Cap de Bonne-Eſpérance, 144. Prix des Beſtiaux au Cap, 172. Diviſion des ſaiſons du Cap, 181. Le tonnerre y eſt très rare. Fureur des vents Sud-Eſt. Inconvéniens lorſqu'ils ceſſent de ſouffler. Nuée qui les annonce & les produit, *ibid.* Couleur de la Mer du Cap & ſes cauſes, 183. Bains du Cap, 184. Le Roi de Dannemark fait venir de l'eau du Cap, 185. Foſſiles du Cap, *ibid.* Métaux du Cap, 186. Sel du Pays, & de quelle maniere il ſe forme. Agriculture des Européens du Cap. Fécondité des grains dans ce terroir, *ibid.* Labourage & forme des charrues, 187. Tems des ſemences & des Moiſſons. Vignobles & Vin du Cap. Jardins, fruits & légumes du Cap, *ibid.* Autres productions du Cap, 189. Animaux privés & ſauvages du Cap, *ibid.* & *ſuiv.* Abondance des proviſions au Cap, 189. Figures d'animaux du Cap, 194. Reptiles, Inſectes, Oiſeaux de terre & de mer du Cap, 197 & *ſuiv.* Poiſſon de Mer du Cap, 203 & *ſuiv.* Premiere découverte du Cap, VII. 311. Route d'un Amiral Hollandois juſqu'au Cap, VIII. 270. Ce que les femmes de Batavia deviennent au Cap de Bonne-Eſpérance, 490. Longitude du Cap déterminée, IX. 130. Difficultés de la route depuis le Cap juſqu'à l'Ile de Java, 131. Saiſons & vents changés dans ces Mers, *ibid.* Nouvelles découvertes dans les Terres, 161. Obſervations au Cap de Bonne-Eſpérance, X. 188. Nouveau Cap de Bonne-Eſpérance, 453. Remarques d'un Auteur Anglois ſur la Colonie Hollandoiſe du Cap, XI. 79. Les Anglois regrettent de l'avoir abandonné pour Sainte Helene, *ibid.* Château du Cap, 80. Jugement du même Auteur Anglois ſur le ſéjour du Cap, *ibid.* Baie de Bonne-Eſpérance, 213.
Bonner (Stephen), Irlandois, Pêcheur de Lime, II. 90.
Bonnerman, Facteur, III. 494.
Bonnetiers, métier. Ceux de la Côte d'or, IV. 126. Figure d'un bonnet de paille, 297. Bonnets des Chinois, VI. 127. Bonnets des Tartares Mongols & de leurs femmes, 584. Ornemens du bonnet de l'Empereur de la Chine & de ceux des Mandarins, VII. 515.
Bonnets, *voy.* Bonnetiers.
Bonneville (Cap de), XV. 645.
Bonne-Viſte (Cap de), XIII. 27. Lieu nommé Bonneviſte, XV. 656.
Bono, Pays. *voy.* Bonu.
Bon Port, Baie, XI. 118.
Bonraki Sera, Place, X. 150.
Bonſecours (Lac de), XIV. 732.
Bonsjouko, Village, V. 331.
Bons mots: Un d'un Portugais dans un Temple des Malabares, I. 38. Celui d'un aveugle, 96. Bon mot de François I. Roi de France, XI. 547. Le même mot répété, XII. 421, *à la note* (80).
Bon-ſuccès, Port. *voy.* Valentin (Baie de).
Bontekoe (Guillaume Iſbrantsz.), Hollandois. Son Voyage aux Indes Orientales, VIII. 417. Départ & premiere diſgrace de cet Auteur, *ibid.* Rencontre de deux autres Vaiſſeaux Hollan-

dois, 418. Premieres difficultés du Voyage. Maladies de l'équipage, *ibid.* On relâche à l'Ile de Maſcarenhas qui eſt encore déſerte, 419. L'Auteur, cité, *ibid.* 420. On mouille à l'Ile de Ste. Marie, 421. Bontekoe, cité, *ibid.* Etrange avanture de l'Equipage, 422. Le feu prend au Vaiſſeau. Premier effet de cet accident. Une partie de l'Equipage abandonne le Vaiſſeau dans les Chaloupes, *ibid.* Reſſentiment de Bontekoe, 423. Efforts inutiles pour éteindre le feu. Accidens terribles. Le feu prend aux poudres & le Vaiſſeau ſaute en l'air, *ibid.* Situation de l'Auteur, 424. Comment il ſe ſauve avec un ſeul homme. La Chaloupe retourne à ſon ſecours, *ibid.* Maniere dont il y entre, 425. Embarras de ceux qui évitent le péril. On a recours aux conſeils de l'Auteur. Etat des vivres & des autres proviſions. Invention pour faire des voiles, *ibid.* Route de la Chaloupe en pleine mer, 426. Secours qu'on tire de l'art. Soulagement qu'on tire de la pluie. Les gens du Canot veulent paſſer dans la Chaloupe. Murmure contre Bontekoe, *ibid.* Tout le monde ſe réunit dans la Chaloupe, 427. Conſternation publique. Extrêmité du mal : On propoſe de manger les jeunes gens, *ibid.* Cette réſolution differée de trois jours, 428. La force manque pour ſe remuer. Pluie favorable. On découvre la terre. Joie de l'Equipage en abordant dans une Ile déſerte. Ce qu'on y trouve, *ibid.* L'Equipage ſe reconnoît près de Sumatra, 429. Nouveaux dangers pour arriver dans cette Ile. On y aborde. Péril qu'on y court, *ibid.* L'induſtrie en délivre, 430. Explication avec quelques Inſulaires. L'Equipage raſſaſie ſa faim. Nouvelles qui raſſurent, *ibid.* Peinture ſinguliere de la peur & ſes effets, 431. Elle fait chanter Bontekoe ſe croyant menacé de la mort, *ibid.* Ruſe des Inſulaires, 432. Occaſions qu'ils font naître pour quereller. Ils viennent pour maſſacrer Bontekoe & ſes gens, *ibid.* On ne s'échappe qu'avec peine, 433. Bontekoe découvre ſa route du haut d'une Montagne, 434. Dans quelle eſpérance il part avec ſes gens, 435. L'Equipage ſe trouve en ſûreté parmi des gens de ſa Nation, *ibid.* Un Amiral Hollandois les fait tranſporter à Batavia, 436. Bontekoe eſt fait Capitaine d'un Vaiſſeau. Il eſt envoyé pour ravitailler les Forts Hollandois, *ibid.* Il ſe ſépare de ſon Compagnon pour la derniere fois, 437. Meilleur Vaiſſeau dont il eſt nommé Capitaine. Il eſt envoyé à la Chine, *ibid.* Siége où il ſe trouve, 439. Cité, 440, 441. Bontekoe retourne à Batavia, 442. Il obtient une nouvelle Commiſſion, *ibid.* Son départ avec Reyertez, 443. Infortunes de leur Voyage. Deſcription que Bontekoe fait d'une furieuſe tempête, *ibid.* Efforts de l'induſtrie & du courage, 444. Naufrage d'un Vaiſſeau. Triſte état des deux autres, *ibid.* Un Vaiſſeau ſecourt l'autre, 445. Oppoſition de l'Equipage. Bontekoe le ramene à la ſoumiſſion. Séparation des Vaiſſeaux. Ils arrivent à la Baie de Saint Louis & ſe radoubent, *ibid.* Bontekoe députe au Roi du Pays, 446. Les Matelots de l'Equipage ſéduits par les femmes de l'Ile Saint Louis, 447. Rencontre d'une Caraque Eſpagnole à Sainte Helene, *ibid.* Canonade entre les deux Vaiſſeaux, 448. Sort de la Caraque Eſpagnole, 449. Bontekoe arrive en Irlande au Port de Kingſale. Comment il arrache ſes Matelots de la débauche. Il arrive dans ſa Patrie. Eclairciſſemens ſur le ſort d'un de ſes Vaiſſeaux, *ibid.*

Bontems, Capitaine d'un Vaiſſeau François, donne des nouvelles de Carlet Anglois, I. 273. Cité, XIV. 422.

Bonu, IV. 74. Pays de Bonu, 87. Situation de Bonu ou Bono, 91, 94. Ile de Bono, VIII. 363.

Bonzes, nom des Prêtres des Idoles Japonoiſes, II. 164. Ils ſont entretenus aux dépens du Peuple, 168 *& ſuiv.* Un Bonze prédit un Typhon, 195. Autres prédictions des Bonzes, 196. Lieux habités par des Bonzes, V. 403. Imputation fauſſe contre les Bonzes, 407. Pluſieurs Couvens de Bonzes, 434. Un Miſſionnaire veut convertir un Bonze, 465. Bonzes ſévérement punis, 477. Nombre étonnant de Bonzes dans un Temple, 482. Les Bonzes nommés auſſi Ho-chan, 494. Proceſſion funebre de Bonzes, *ibid.* Deux cens Bonzes vivent des revenus d'un Temple, 501. Les Bonzes demandent l'aumône aux Paſſans, 519. Trois cens Couvens de Bonzes ſur une Montagne, 530. Demeure du Chef des Bonzes, VI. 51. Ile qui n'eſt habitée que par des Bonzes, 69. Ancien & fameux Monaſtere de Bonzes, 98. Bonzeſſes, Société perdue d'honneur, 146. Bonzes qui aſſiſtent les Chinois à la mort, 150. Proceſſions des Bonzes aux funérailles, 154. Nombre des Bonzes, 181. Secte des Bonzes de Fau-tſe, 299. Les Bonzes Prêtres de Fo, 328. Morale des Bonzes de la Chine, 329. Articles qu'ils propoſent, *ibid.* Exemple de la crédulité des Chinois pour la doctrine des Bonzes, 330. Autre exemple de l'impoſture des Bonzes, *ibid.* Adreſſe des Bonzes pour ſoutenir leur Secte, 331. Couvens de Bonzes pour les pélerinages de la Secte de Fo. Crédulité des Laïques pour les Bonzes, *ibid.* Les mortifications des Bonzes en impoſent au Peuple, 332. Etrange pénitence d'un jeune Bonze, *ibid.* Entretien de ce jeune Bonze avec le Pere le Comte, 333. Viſites des Bonzes chez leurs Sectateurs, *ibid.* Fables que les Bonzes publient pour décrier les Miſſionnaires, 335. Comrance & ſtupidité, *ibid.* Tours d'adreſſe des Bonzes, 340. Effet du Fanatiſme populaire. Les Bonzes s'efforçent d'engager tout le monde dans leur profeſſion, *ibid.* Combien ces diſſipateurs dangereux pour la Société, 341. Folle imagi-

de ceux qui ſe laiſſent ſéduire, *ibid.* Doctrine des Bonzes ſur l'état futur, 343. Comment ils traitent leurs Idoles, *ibid.* Leurs fraudes découvertes par les Magiſtrats, 344. Juſte punition de quelques-uns d'eux, 345. Bonzes nommés Lamas, *ibid.* Apothéoſe d'un Bonze, 376. Bonzeſſe condamnée au Cangue : Son crime & Sentence du Juge, 437. Figure d'une Bonzeſſe, VII. 17. Signal des Bonzes pour ſe procurer du ſecours, IX. 398. Bonzes & Hiérarchie d'une Secte, X. 641. Juſqu'où va l'aveuglement des Japonois pour les Bonzes, 642. Leurs Temples nommés Tiras : Idée qu'on en donne, *ibid.* Convoi de Bonzes, XI. 499. Incontinence des Bonzes, 592. Témoignage que la Barbinais rend aux Bonzes de Colomfou, *ibid.* Simplicité d'un Bonze, 593. Les François en profitent, *ibid.*

Bonzeſſes, *voy.* Bonzes.

Bonzi (M. de), Florentin, Evêque de Beziers, nommé Archevêque de Toulouſe, & Ambaſſadeur à Madrid, IV. 525.

Boodra, Ville, VIII. 478.

Boofu, Foſu & Fumas-kanna, Plante, XI. 705.

Booker (James), Anglois, Agent Général de la Compagnie Royale d'Afrique, s'empare de l'Ile du Sénégal, II. 446.

Bool (Pointe de), X. 335. Ile de Bool une des Philippines, 377. Ile de Bool, 395.

Boot (Martin) Ingénieur François, XII. 427.

Boothly (Henri), Anglois, laiſſé pour ôtage aux Indiens, II. 74.

Bopitanga, bras du Fleuve S. François, XIV. 101.

Boquiſa, Royaume, V. 224.

Boquu, Village, & ſa ſituation, III. 631.

Bora, Poiſſon, X. 675.

Boranora, Ile, *voy.* Brandon (Saint).

Borante, Riviere, XIV. 397.

Borats, écueil dangereux, XIV. 400.

Borax, minéral, III. 48. Son uſage, VIII. 612. Celui du Japon, X. 655.

Borde (la), Chirurgien François, & ſa généroſité, XI. 564.

Bordel (du), François, XIV. 197.

Bordelong, Province, *voy.* Bordolongh.

Bordolong, lieu où les Incendiaires de Patane s'enfuient, II. 108. Nommé auſſi Bordelonghs, IX. 58. C'eſt une Province appellée autrement Bordelong ou Petelong, 254.

Bordon, ou Pardon (Vino de), ſorte de Vin, IV. 409.

Borea, Roi de Sierra Leona : Ce Prince nommé auſſi Capitaine Karan, Karan, Karan, III. 221. Etendue de ſes Etats, & ſes revenus, *ibid.*

Borell (Baie de), XV. 649.

Boren, Secrétaire d'une Ambaſſade Hollandoiſe, V. 270.

Borgia (François), Capitaine Vénitien d'origine, ſert dans les Troupes du grand Mogol, XI. 476.

Borgia (François de), Prince d'Eſquilache, Vice-roi du Pérou, XIII. 385.

Borias, Ile célebre par ſa Mine d'or, XI. 514.

Borica (Cap de), XII. 515.

Boriquen, Ile, XII. 39. Nommée auſſi Portoric, *voy.* Porto-rico.

Boriſco (Ilha de), *voy.* Coriſco, Iſle.

Boriſthene, ou Nieper, Riviere, VII. 265.

Borja, Capitale, XIII. 379. Fondation de San Franciſco de Borja, 385. Situation de Borja, Capitale du Gouvernement de Maynas, 387. Principales Places de ſa Juriſdiction, 388. Borja, XIV. 29.

Borja y Arragon (François de), ſeizieme Viceroi du Pérou, XIII. 524.

Borku chin-heguen, Pays, VII. 48.

Bornel, X. 392.

Borneo : production du Pays, I. 85. Découverte de cette Ile par les Portugais, 129. Crainte du Roi de cette Ile à la vue d'une Tapiſſerie Portugaiſe, *ibid.* Pirates Japonois jettés ſur les bancs de l'Ile de Borneo, 457. Elle produit beaucoup d'Or, & autres Marchandiſes, II. 188. Le Camphre de Borneo, ſupérieur à celui de la Chine, VI. 460. Un Ambaſſadeur de Borneo tue le Roi de Pan, IX. 362. Borneo, Capitale de l'Ile de même nom, X. 359. Communication des Hollandois avec les Inſulaires, 360. Productions de l'Ile Borneo. Caracteres & uſages des Habitans, *ibid.* Leurs armes, 361. Leurs femmes. Leurs habits. Faſtes des Seigneurs, *ibid.* Eclairciſſement ſur Borneo, XI. 481. Idée de Borneo, 483. Ses productions, 484. Animaux ſinguliers de Borneo, 485.

Bornes (Bancs de), II. 108.

Bornu, III. 133.

Boroa, ou Borro (Rio de), IV. 452.

Borobaſſou, Ville, X. 464.

Borona, ſorte de grain, X. 396.

Borongon (Port de), X. 394.

Bororo, Pays, V. 224.

Borough (William), commande un Vaiſſeau d'une Flotte Angloiſe, I. 290.

Borralho (Chriſtophe), Facteur Portugais, IX. 363. Cité, 369, 372, 401, 409, 433, 434, 435, 438.

Borregangel (Pointe de), IX 576.

Borriquen, Ile, nommée auſſi des Crabes, XV. 673.

Borro, *voy.* Boroa.

Borſalo, Place ſituée ſur une branche de la Riviere de même nom, II. 477. Royaume de ce nom autrement appellé Bruſalum, & plus ſouvent Barſalli, *ibid. voy.* Barſalli.

Borſo Changa, nom que les Negres donnent aux François, IV. 7.

Bort (Baltazar), Amiral Hollandois, V. 285. Fort qu'il emporte d'aſſaut, 293. Il retient à bord deux Gouverneurs, 294. Propoſitions qui lui ſont faites, *ibid.* Retour de ſa Flotte à Batavia, 295. Il conduit une autre Flotte, 298. Négociation de cet Amiral, 299. Articles qu'il propoſe, & réponſe qu'on y fait, *ibid.* Informations

tions qu'il reçoit sur l'état des Iles', 300. Il presse les Tartares de se joindre à lui, *ibid.* Il coupe le passage aux ennemis, 302. Il est félicité par un Général : leur conférence, 303. Entrevue de l'Amiral & d'un Viceroi, 305. Il demande l'Ile de Kolong-sto. Nouvelle convention de l'Amiral & du Viceroi, *ibid.* Crainte de Bort, 307. Il s'avance près de Zelandia, 308. Lettre qu'un Gouverneur lui écrit, 309. Il est instruit de la vérité par quelques Lettres, *ibid.* Il rembarque ses troupes, 310. Présens de la Cour Impériale de la Chine pour le récompenser, 311. Plainte contre cet Amiral, 314. Lettre que l'Empereur de la Chine lui écrit, 316. Lettre qu'un Ambassadeur Hollandois lui écrit, 368.

Borta Kazin, femme de Jenghiz-khan, VII. 71.

Borth (Pierre), Hollandois, VIII. 70.

Bortou, petit Arbre, X I. 1.

Borua, III. 619.

Borzugaus kayats, Peuples Tartares, VII. 51. *voy.* Borzuguns.

Borzuguns, surnom de cinq Princes Tartares, VII. 49. Leurs descendans nommés Borzugauskayats, 51.

Bos (Henri-Jean) : Sa témérité lui coûte la vie, VI. 527.

Bosa, Royaume, V. 224.

Boscawen, Amiral Anglois, XIV. 761.

Bosher, Voyageur, XIV. 392.

Bosibatta, Prêtre Mokisso. Ville de ce nom, & Temple en ce lieu, IV. 607.

Boskin-Zalki, Prince Tartare, VII. 42. 50.

Boskum-Katagam, Prince Tartare, VII. 50.

Bosman, Voyageur, cité, III. 171, 274, 283 & 284, 289, 291, 296, 299, 300, 313. Son témoignage oculaire sur le Requin, 314. Ce qu'il dit des écailles du Crocodille, 324. Cité, 325, 334. Son récit sur le prétendu Prince Aniaba, 416. Opinion de Snelgrave sur Bosman, 510. Bosman, cité, 579, 623, 634. Il commande au Fort d'Axim, IV. 16. Il fait lever le Plan des Forts par son Desstinateur, 18. Cité, 21, 25, 27, 30. Son embarras au Fort de Wedenbourg attaqué par les Negres, 33. Nom qu'il donne aux Habitans de Commendo, & son récit de leurs guerres contre les Hollandois, 34 & *suiv.* Cité, 38 & *suiv.* 49, 51, 54. *Sign.* G. 54. *Sign.* H. 56. & *suiv.* Bosman raille un Comptoir Anglois, 62. Cité, 63, 66 & 67, 69 & *suiv.* 76 & *suiv.* 85, 90. Plagiat de cet Auteur, 95. Il peint les Negres avec peu d'avantage, 98. Cité, 100, 102, 104, 108, 112 & *suiv.* Recherches de cet Auteur sur la Succession des Negres, 118. Cité, 119. Il fait l'apologie des Femmes Négresses libertines, 121. Cité, 123, 130, 136 & 137, 145 & 146. Sa description des cerémonies des Negres à leurs Funérailles, 149. Cité, 153, 155. Témoignage sensé de Bosman, 156. Cité, 157 & *suiv.* 167 & *suiv.* 174. Idée que Bosman donne de la Noblesse des Negres, 177. Cité, 180. Opinion de cet Auteur ou de Barbot sur la succession des Rois Negres, 181. Cité, 182 & *suiv.* 187, 191, 193 & *suiv.* Cause singuliere plaidée devant Bosman, 196. Son embarras pour faire exécuter ses ordres, *ibid.* Cité, 204 & *suiv.* 208, 210, 212 & 213, 217 & *suiv.* Son sentiment sur Pananas, 221. Cité, 222, 224, 226. Ce qu'il pense des opinions communes sur l'Elephant, 230. Maniere dont il prend un Tigre, 233. Cité, 234 & *suiv.* 241 & *suiv.* Figure qu'il donne au Scorpion, 250. Cité, 251 & *suiv.* 264 & 265. Bosman veut traverser le Pays de Koto par terre, *ibid.* Cité, 266 & *suiv.* 272, 274 & 275, 283 & 284. 287 & 288. 291, 293 & *suiv.* 299 & *suiv.*, 304 & *suiv.* Avanture de Bosman au sujet d'un Serpent Fétiche, 309. Cité, 314, 316, 319, 321, 323 & 324. 331 & 332. 335 & *suiv.* Il décrit le Kola, 350. Noms qu'il donne à ce fruit, 351. Cité, *ibid.* & 352, 355 & 356. Son témoignage sur les logemens des Nations de l'Europe à Juida, 362. Cité, 388, 400. Eclaircissement sur Bosman & son Ouvrage, 401. Plan de son Ouvrage. Motifs de cet Auteur pour donner ses Observations au Public, *ibid.* Hasard qui lui procure des Plans, 402. Cité, 456. Ses observations sur la Riviere de Rio Gabon, 457. Il est rebuté par les Habitans de Rio Gabon. *ibid.* Cité, 459 & *suiv.* 464 & 465.

Bosmanque : Idée des Negres sur cette prétendue fameuse Riviere, IV. 158.

Bosmans, coûteaux de Hollande, III. 237.

Bosna, Village, IV. 16.

Bossai, ou Quai, jonc aquatique, XI. 705.

Bossé (Lama). *voy.* Lama Bossé.

Bosseman, Pirate, veut tuer Snelgrave, III. 556. Bosseman, nom de celui qui prend soin des cables, VIII. 491.

Bossifor, Génie, IV. 158.

Bossuet (M.), Evêque de Meaux, baptise le prétendu Prince Aniaba, III. 415.

Bossum, nom de la seconde femme d'un Negre, & son heureux sort, IV. 113. Esclaves Negres nommés Bossums, sacrifiés aux funérailles des Rois, 153 & *suiv.* Les Negres donnent ce nom & celui de Jangu-Mon à un de leurs Dieux qu'ils croient blancs, 156. Signification du mot Bossum ou Bassefo, 159. Les Negres donnent le nom de Bossum, & celui de *Dio Santo*, à un de leurs jours de Fête, 168.

Bossum-Pra, ou Rio de Saint Juan, *voy.* Sama.

Bossy, arbre : Ses propriétés, III. 170.

Bosto, Prince, *voy.* Bosuktu-khan.

Bostoc, Ile, XI. 28.

Boston, Capitale de la Nouvelle Angleterre, XIV. 530. Sa Description, *ibid.* Plan de cette Ville, 532. Ville de Boston, XV. 159.

Bosuktu-khan ou Bosto. Trois Princes élevés à la Cour de ce Khan, dont l'un tué, & le cadet s'enfuit, VII. 7. Démêlés entre ce Prince &

un autre, 8. Congrès inutile. Politique Chinoise. Stratagême de Bosuktu. Il taille les ennemis en pieces. Preuve singuliere du carnage, *ibid.* L'Empereur de la Chine ruine les forces de Bosuktu dans une Bataille, 9. La tête de sa femme orne le triomphe de l'Empereur de la Chine. Retraite de Bosuktu. Le fils de Bosuktu trahi par un Sujet de son Pere. Bosuktu s'empoisonne, *ibid.* Son neveu lui succede, 10. Cité, 234.

Bosuruque, Piece de monnoie, VIII. 264.

Botack, Village, X. 491.

Botan, Plante, espece de Pivoine, XI. 711.

Botel (Antoine), Missionnaire Jesuite Portugais, IX. 86.

Botelho (Ayrez) : Avarice de ce Portugais, IX. 488.

Botellerie, Quartier d'une Colonie, & pourquoi ainsi nommé, V. 332. Il n'a qu'une Montagne. Le Pays sans eau & sans bois, *ibid.* Ordonnance de la Compagnie Hollandoise au sujet du bois de ce Quartier, 333.

Botello (Jacques), disgracié du Roi de Portugal, & son avanture surprenante, I. 134.

Botello (Martin), Portugais, se saisit d'un Nubien, & le rapporte entre ses bras au Château de Diu, I. 206.

Boteri, Province, IV. 451.

Both, Amiral Hollandois, mene aux Indes des femmes de sa Nation, VIII. 402. Cité, 455.

Both (Nicolas), ancien Gouverneur d'Arguim, II. 433. Il se rend dans l'Ile de Ner & regagne les Mores, 436. Il reprend le Commandement d'Arguim à la démission de Duval, *ibid.* Avis qu'il reçoit des Mores dont il profite, 437. Ses précautions & prise qu'il fait, *ibid.* & *suiv.* Disgraces qu'il essuie, 438 & *suiv.* Il vend la Place d'Arguim, 440. Cité, 444.

Bothis, de l'Empereur de la Chine, V. 508.

Bothnie, ou Biarmie, ou bien Serisinie, Province, XV. 321. Carte de la partie Méridionale du Golfe de Bothnie, 328. Carte du fond du même Golfe, 322.

Bothnique, Golfe, XV. 302.

Botinafau, haute Montagne, remplie de bêtes farouches, IX. 392.

Boto, ou Bado, Village, III. 618. Cap de Boto, XII. 75.

Botou, ou Ramées (Ile de), XIV. 676.

Botro (Riviere de), III. 625. Village de ce nom, *ibid.* Situation de Botro ou Portou, 630. Les Hollandois élevent un petit Fort à Boutro, IV. 13. Ce Village nommé aussi Boutray, 16. Air du Pays, 25. Botro appellé autrement Boutri : sa situation, *ibid.* Plantations Hollandoises à Botro, 26. Ce lieu célebre pour la fabrique des Canots, 129.

Botrou, *voy.* Botro.

Botta, ornement de tête des femmes Mongoles, VII. 298.

Bottes : celles des Chinois, VI. 117. Changement de Bottes, 410. Bottes des Tartares Mongols & de leurs femmes, 584.

Bottomless-Pit, *voy.* Abime sans fond.

Botton (Détroit de). VIII. 437. Ile de Botton, 456.

Bottoüa, Ville, *voy.* Battaway.

Botu : Les victoires de ce Chef des Eluths attribuées à ses sortiléges, VII. 19.

Boubi, Oiseau de Mer, XI. 254. Nommé aussi Boubie, 340. La Boubie Oiseau aquatique, XII. 630. Observation sur cet Oiseau, *ibid.*

Boucaniers, & leur origine, XV. 376. *voy.* Flibustiers.

Boucaut (Baie de). XI. 52.

Boucher (Guillaume), Orfévre, natif de Paris, établi en Tartarie, VII. 278. Son fils adoptif Interprete, *ibid.* Cité, 279, 285. Son ouvrage fini, 286. Où il l'éleve, 287. Cité, 304.

Bouchet, Mathématicien Jésuite, IX. 176. Cité, X. 310. Le Cramani de Tarcolan donne une Terre à ce Pere, 311. Effets de ce présent. *ibid.* Cité, 312.

Boucs : cause de leur puanteur, IV. 229. Quand la chair des Boucs sauvages dangereuse, V. 82. Bezoar de Bouc sauvage, 83. Quantité de Boucs à la Chine, 491. VI. Prodigieuse quantité de Boucs, VIII. 309. Phénomene nommé œil de Bouc, IX. 127. Deux Idoles sous la forme de Bouc noir, XIII. 435.

Bouere (Ogeron de la), Gentilhomme Angevin, Gouverneur de l'Ile de la Tortue, XV. 383. Ogeron met le premier l'ordre dans la Colonie Françoise de l'Ile Saint Domingue, 390. Son caractere. Origine de ses entrepriſes, *ibid.* Suite d'obſtacles qu'il ſurmonte, 391. Il eſt nommé Gouverneur de la Colonie Françoiſe de Saint Domingue, 392. Méthode qu'il obſerve pour la regler, *ibid.* Sa générosité, 393. Troubles cauſés ſous ſon Gouvernement par l'interdiction du Commerce avec les Etrangers, 394. Son Plan d'enlever San Domingo aux Eſpagnols, *ibid.* Mort d'Ogeron de la Bouere & ſon éloge, 395.

Boufflers, ou Buffs, Ile, IV. 451.

Bougna-Genay-Maura, fleur vanté, X. 459.

Bougiby, Alderman de Bandi, IV. 432.

Bouguer (M.), Académicien François, XIII. 240. Cité, 470 & *ſuiv.* Voyage de M. Bouguer & M. de la Condamine au Volcan de Pichincha, 483. Cité, 505, 616 & *ſuiv.* 653. Cité, XIV. 24 & *ſuiv.*

Boukar, Office du Royaume des Foulis, II. 515.

Boulacabi, Cap, X. 392.

Boulaie (la), Voyageur, cité, VIII. 551. La Boulaie le Goux, député dans les Cours des Indes par une Compagnie Françoiſe, 562. Il eſt envoyé de France aux Indes, IX. 3. Etroite amitié que ce Voyageur célebre lie avec un Miſſionnaire, 87. Cité, 351. La Boulaie, Intendant général de la Marine de France, XV. 447.

Boularderie, Ile, XIV. 676.
Boulay (M. du). II. 425.
Boules (Jeu des). XV. 76.
Boumas, ou Caravances, graine, VIII. 539.
Boulogne, Ville d'Italie, où un Capucin Miſſionnaire fixe ſon ſéjour, IV. 528.
Bouny's-Iſland, Ile, XIV. 566.
Bouque du Détroit de la Sonde, VIII. 95. Du Détroit de Manille, X. 355.
Bouquenet, Grand-Maître de la Maiſon du Siratik, II. 505.
Bourbon (Charles de), Prince du Sang, ſe rend Protecteur du Canada, ou Nouvelle France, XIV. 601.
Bourbon (Ile de), & ſa poſition, II. 557, 568. Ile Bourbon, V. 216. Eclairciſſement ſur cette Ile, autrefois nommée Maſcaregne, VIII. 574. On trouve deux François dans cette Ile déſerte, *ibid.* Habitans qu'on y laiſſe, 575. Forme que M. de la Haie donne à l'Etabliſſement François de l'Ile de Bourbon, 594. Carte de l'Ile de Bourbon autrefois Maſcareigne, 627. Ses quatre Habitations, 627. Etat de l'Ile de Bourbon, IX. 3. Supplément à la Deſcription des Iles de Bourbon & de France, 639. Etat de ces Iles. Objet de la Compagnie dans ces Etabliſſemens, *ibid.* Changemens avantageux qui s'y font en peu d'années, 640. Juſtice. Police, *ibid.* Edifices, 641. L'induſtrie ſupplée au défaut des Artiſtes & fait trouver des matériaux, *ibid.* Hôpitaux, 642. Diverſes conſtructions. Bel Aquéduc. Marine, *ibid.* Obſervations ſur le Caffé de l'Ile de Bourbon, 643. Erreur de diſtance entre les Iles de Bourbon & de France, XI. 605. Obſervations d'un Voyageur ſur l'Ile de Bourbon, 606. Etrange variété du teint des Inſulaires. Qualité du climat de cette Ile, *ibid.* Principaux Quartiers de l'Ile, 607. Elle eſt brûlée par les feux du Volcan. Tortues de Terre. Animaux qu'on y a portés, *ibid.* Comment on y prend les Grives, 608. Raiſon pour laquelle il n'y a point d'animaux venimeux. Principaux arbres, *ibid.* Les François donnent le nom de Bourbon au Fort Nelſon, XIV. 650. Cours de la Riviere de Bourbon, 655. Le Fort Bourbon reprend ſon ancien nom, 660.
Bourdeaux (Auguſtin de), François, choiſi pour une entrepriſe magnifique, X. 143.
Bourdon, *voy.* Tombo (Vin de). Un François de ce nom, XIV. 197. Sculpteur François nommé Bourdon, 310. Officier François appellé Bourdon, 638.
Bourdonnais (M. de la), Gouverneur des Iles de France & de Bourbon, IX. 639 & *ſuiv.* Machines & manœuvres qu'il invente, 643.
Bourdonnant, Oiſeau de la groſſeur d'un Hanneton, XII. 627.
Bourdonneur, ou Zumbador, Oiſeau, XIV. 141 & 142.
Bourg (le) Capitaine Francois, VIII. 622.
Bourgene, Plante, XV. 243.
Boughis, Peuples, IX. 611.
Bourgs, *voy.* Villes.
Bourguemêtre, Oiſeau, XV. 278.
Bourguignon (Sieur), Directeur Général au Sénégal, reçoit un ordre de la Compagnie d'Afrique, II. 536.
Bourias, Ile, une des Philippines, X. 383. Ile de Bourias, 390. Eſpece de Palmier de ce nom, 416.
Bourie, ſorte de Bateau Indien, IX. 607.
Bouro, Ile, VIII. 563. Nommée auſſi Bourro, XI. 274.
Bourrot, Miſſionnaire Francois, VIII. 566.
Bourſe, Poiſſon d'une beauté extraordinaire, II. 413. Figure d'une eſpece de Bourſe, *voy.* la planche, III. 311. Autre figure d'une eſpece de Bourſe, *ibid.*
Bourri, IV. 8.
Bouſe (la), Pirate Francois : Avanture de ce Brigand & de ſes deux Compagnons, III. 550. Il entreprend de rendre ſervice à Snelgrave, 555. Son Quartier Maître menace Snelgrave, 561. Il ſauve la vie à un Capitaine Francois, 562.
Bouſſole : Diverſes opinions ſur ſa découverte, I. *p. v. de l'Introd.* Elle eſt connue aux Indes Orientales, 33. A qui les Chinois attribuent l'invention de la Bouſſole, VI. 79. Bouſſole de la Chine & uſage qu'en font les Chinois, 206. Etrange variation de la Bouſſole, X. 373.
Bout, Secte, IX. 118.
Boutan, Royaume : Route de Patna à ce Royaume, IX. 540. Idée du Royaume de Boutan, 541. Garde & forces du Roi, *ibid.* Armes à feu du Pays, 542. Reſpect des Sujets pour leur Roi. Figure des Habitans. Leur monnoie, *ibid.* Commerce du Pays, 543. Son excellent muſc. Diſtribution des Marchands. Rhubarbe & Semencine de Boutan, *ibid.* Précaution du Roi contre l'altération du Muſc, 544. Sépulture d'un Roi de Boutan, X. 154.
Bouteillerie pour Botellerie, V. 128. *voy.* Botellerie.
Boutengos (Baie de), X. 391.
Boutillier, Voyageur Francois, XIV. 361.
Boutis, Rats ſauvages, IV. 238.
Bouton (Détroit de), XI. 77. Iles de Bouton, 513.
Boutray, Village, *voy.* Botro.
Boutri, Village, *voy.* Botro.
Boutro, lieu, voy. Botro.
Bouvet, Miſſionnaire Jéſuite, V. 419. Cité, 420. 421. Voyage de ce Miſſionnaire, nommé Joachin Bouvet, de Péking à Canton lorſqu'il eſt envoyé en Europe par l'Empereur de la Chine, 460. Motifs & circonſtances de ſon départ. Son Cortege & ſa Patente, *ibid.* Départ de cet Auteur, 461. Logemens & commodités de la route, *ibid.* Changement de Voiture, 462. Cité,

463, 464. Bouvet veut convertir un Prêtre Chinois, 465. Cité, 466. Difficultés de la route, 467. Où il loge à Kong-quan, 468. Maniere dont il eſt reçu & en quelle qualité, VI. 134. Feſtin qu'on lui donne, 138. Cité, 139, 140, 365. Audience que l'Empereur de la Chine lui donne, ainſi qu'à trois autres Jéſuites Miſſionnaires, VII. 474. Cité, 512, 516, 518. 527. Il obſerve une Eclipſe de Soleil, *ibid.* Cité, 530, 532, 541. Son voyage à Siam avec cinq autres de ſa Compagnie, IX. 125. Cité, 192. Cité, XI. 495.

Bova, titre de Roi, IX. 109.

Bovadilla (Dom François de), envoyé à l'Eſpagnole en qualité de Gouverneur Général, XII. 102. Il arrive à San Domingo. Premieres circonſtances de ſon arrivée, *ibid.* Son caractere, 103. Ouverture de ſon adminiſtration, *ibid.* Violence avec laquelle il établit ſon autorité, 104 & *ſuiv.* Conduite odieuſe de ce nouveau Gouverneur, 109. Elle révolte également les Eſpagnols & les Inſulaires, 110. Avec quelle avidité Bovadilla tire de l'or. Il eſt rappellé & un autre nommé pour lui ſucceder, *ibid.* Son étonnement de ſe voir abandonné, 112. Son naufrage & d'un grand nombre de richeſſes, 114 Ce naufrage regardé comme une punition du Ciel, *ibid.*

Bovadilla (François de), Religieux, choiſi avec un autre pour Médiateurs d'un différend: leur déciſion, XIII. 96.

Bovali, ou Abu-Ali, II. 444.

Bovilla, Capitaine Eſpagnol, XIII. 174 & *ſuiv.*

Boving, Voyageur, cité, V. 151, 174.

Bowal, petite Riviere, XIV. 565.

Bowes, Royaume, IX. 93.

Bowls, Commandant de Vaiſſeau de guerre: Sa mort, III. 308.

Bowman (Guillaume), Anglois, XIII. 281 & *ſuiv.*

Bownam, ſurpris par un Tigre qu'il tue avec ſon couteau, V. 193.

Boxeador, Cap, X. 377.

Boyadar, Cap, XI. 622.

Boycupecanga, eſpece de Serpent, XIV. 295.

Boygazius: Tribu de ce Peuple, VII. 48.

Boyis, petit Village, VII. 195.

Boyl, Chef des Miſſionnaires, & ſa haine contre Chriſtophe Colomb, XII. 47. Il eſt du Conſeil d'une Colonie, 48. Fin de l'Apoſtolat de cet imprudent Miſſionnaire, 54. Effet de ſes plaintes à la Cour d'Eſpagne, 58.

Boyrat, famille, VII. 325.

Boys, Capitaine Anglois, III. 90.

Boytiopua, ſorte de Serpent, XIV. 295.

Boyuna, Serpent noir, XIV. 295.

Boza (Rem' de), Royaume, V. 224.

Brabala, Prêtre Siamois, VIII. 175.

Bracamores ou Pacamores, Pays, XIII. 89. Province des Bracamores ou Bracamoros, 112. Conquête des Bracamores par les Eſpagnols, 232. Gouvernement de Bracamoros ou de Jaen, 378. Pays de Pacamoros ou Pacamores, & ſon abondance en or, 441.

Bracamoros, Province, *voy.* Bracamores.

Brachmanes, & leur Académie, VII. 430.

Brack, Prince Negre, envoye un Ambaſſadeur aux François, II. 456. Il eſt Roi des Foulis, 457, 486. Maniere dont un petit Brak eſt reçu par un Gouverneur François, 491. Signification du titre de Brak, 493. Les Mores lui paient tribu, & pourquoi, *ibid.* Grand Brack, Roi de Hoval. Sa réſidence, 494. Autre réſidence du Brak, 519. Accord d'un Brak avec Brue Général François, 609. Age de ce Prince, ſa figure & ſon nom. Les deux Princeſſes ſes Sœurs viſitent Brue, *ibid.* Portrait de ces deux Dames, 610. Palais du Brak. Ses femmes & ſes chiens, 618. Galanteries du Brak au départ de Brue, *ibid.* Brak, titre de Dignité, III. 137. Brak Roi de Hoval, 148. Le Grand Brak eſt le plus fort des Princes Negres en Cavalerie, 193.

Braddock, Général Anglois, XIV. 761. Il périt dans une mêlée, 762.

Bradfort, Gouverneur Anglois, & ſon Ambaſſade au Grand Sachem, XIV. 526.

Bradore, Conſeiller, V. 38.

Bradshaw (Samuel), Anglois, employé à la Cour barbare de Kauquomorra, I. 541. Il prend le commandement du Vaiſſeau de Rowles priſonnier, *ibid.* Il n'obtient Audience du Roi d'Achin que par un préſent, 542. Il fait commerce avec les Guzarates, *ibid.*

Bradshaw, Préſident Anglois, XV. 576.

Braems (Daniel): Témoignage de ce Hollandois ſur l'état préſent d'Amboine, VIII. 373. Rapport de Braems ſur l'Ile de Ceylan, 549.

Braffo, Chef particulier qui gouverne les Negres, IV. 40, 58. En quoi conſiſte cette Charge, 185.

Brag, liqueur, *voy.* Braga.

Braga, ſorte de liqueur, VII. 177. Nommée auſſi Brag, 206.

Bragavai, Riviere, V. 103 & 104, 111.

Brahemer, nom de Prêtres, *voy.* Bramines.

Brahma, Subſtitut du Créateur, X. 265. Statue de Brahma, 271. C'eſt un Etre, 274.

Brak, *voy.* Brack.

Bralapiſan, Havre, IX. 366.

Brama, Royaume, & ſa poſition, I. 34. Peuples nommés Bramas, IV. 588. Reſſemblance de ces Negres avec ceux d'un autre Pays, 589. Le Roi de Brama aſſiége Martaban avec une Armée de ſept cens mille hommes, IX. 450. Le Roi & la Ville de Martaban ſe livrent aux Bramas, 453. Mauvaiſe foi du Roi de Brama. Eclat de ſon triomphe. Ordre de la marche des Captifs, *ibid.* Le Roi de Martaban ſe préſente au Vainqueur, 455. Le Roi de Brama trompe ſes troupes étrangeres, *ibid.* Planche de la figure du

Roi de Brama, 457. Ce Prince continue ſes Conquêtes, 459. Ambaſſade de ce Prince à la Cour du Calaminham, *ibid.* Politique du Roi de Brama, 474. Malheureuſe expédition des Bramas, *ibid.*

Brambas, ſorte de Limonier, voy. Limon.

Brambo, Ville, IV. 83.

Bramines, Princes ou Prêtres idolâtres, I. 34. Des Bramines propoſent la compoſition d'une poudre pour aveugler les Portugais, 82. Les Bramines charment des Poiſſons voraces, VII. 365. Caractere des Bramines, & nom de leurs Prêtres, 368. Les Jéſuites prennent l'habit des Bramines, IX. 152. Succès de cette pieuſe ruſe, 153. Un Aſtrologue Bramine prédit imparfaitement une éclipſe de Lune, 158. Charité ſinguliere des Bramines, 525. Les Bramines ſont la richeſſe de la Ville de Pondichery & du Pays, 613. Naturel laborieux des Bramines ou Gentils, *ibid* Habits des Bramines, X. 261. Tous les Prêtres idolâtres de l'Inde ſe nomment Bramines ou Brahemers, 278. Bramines appellés Sanias-Brames, 310. Entretien d'un Bramine avec le Pere Mauduit, 312. Nom des Femmes des Bramines, 314. Tribu de Bramines, XI. 440.

Brampour, Place, IX. 41. Province de Brampour, 559. Ville de Brampour & ſon Commerce, X. 233. Mort tragique du Gouverneur, *ibid.* Cette Ville nommée auſſi Burſampour, 199.

Brana, Place, XI. 651.

Branca (Podra), I. 456. D'autres diſent Pedra Branca, II. 108. Roc de ce nom, couvert d'oiſeaux de mer, 109. On lui donne mal-à-propos le nom d'Ile, 355 *& ſuiv.* Deſcription de cette Ile deſerte & ſans eau, ou de ce roc nommé auſſi Ilha Branca, 411. Phenomene ſur la Mer qui environne cette Ile, 412. Ile de Branca ou Barracombo, & ſes Habitans, IV. 452.

Branco (Lorenzo Perez), Commandant Portugais, IV. 63.

Brancor, Ville, I. 455.

Brand (William), Anglois, commande un Vaiſſeau de la Flotte de James Lancaſter, I. 381 *& ſuiv.*

Brandam (Pereyra), ſe ſaiſit de Mozambique, quoiqu'âgé de quatre-vingts ans, V. 221.

Brandebourg, lieu où il y a un Comptoir, III. 371. Arrivée des Brandebourgeois au Pays d'Axim, IV. 16.

Brandon (Saint), Ile, II. 275. Diverſes opinions ſur cette Ile, 276. Elle paſſe pour chimérique, *ibid.*

Brankare, ou Bankare, Riviere, IV. 613.

Branles, ou Hamacks, ſorte de voiture d'Afrique, III. 380.

Branly, Avanturier, XI. 372.

Branxi, Province, VII. 489.

Bras du Détroit de Magellan, nommé Bras des Anglois, XI. 43. Un autre appellé Bras tortu, 44. Autre nommé Long-lane, ou Reach, *ibid.*

Bras-Carrero, Portugais, pris par les Anglois, I. 360.

Braſiliens, Peuples, voy. Bréſil.

Braſmon, Chef-Interprete, X. 491.

Braſpotenda, nom d'un jour de la ſemaine, VIII. 532.

Braſem; figure de ce Poiſſon, V. 205. Pluſieurs eſpeces de Braſſems, & leurs noms, *ibid.* Ce Poiſſon nommé auſſi Stone Braſſem, ou Braſſempiere, 206.

Braſſerie, V. 126.

Braſſeur, eſpece de Loups marins, XV. 231.

Brava; une des Iles du Cap Verd. Sa ſituation, I. 12. Douze Magiſtrats de la Ville de même nom, pris par les Portugais, ſont rachetés, 80. Autre Ville de ce nom, & ſa fondation par les Arabes, 87. Les Portugais forcent & prennent cette Ville par eſcalade, 94. Carnage affreux qu'ils y font. Elle eſt réduite en cendres, 95. L'Ile de Brava naturellement fertile, 281. voy. Jean (Saint) Baſtion.

Bravas, Iles, nommées auſſi des Bananes. Proviſions que la plus haute de ces Iles fournit, III. 569.

Bray, Docteur Anglois, XV. 631.

Bray (Pierre de) François, XIV. 450. Bibliotheques fondées par le Docteur Bray, 566.

Brayau, Cacique, fait noyer un jeune Eſpagnol, XII. 151.

Brazil, Promontoire, I. 300.

Braziletto, Bois propre à la teinture, IV. 453.

Brazvo (Jean), Portugais, VIII. 334.

Brebis, ſans laine, III. 421. Montagne de la Brebis; pourquoi ainſi nommée, V. 130. Brebis qui ſervent de Bêtes de charge, X. 347. Brebis ſauvages, nommées Llanacos, XI. 85.

Breh, Animal, VIII. 604.

Breknock, Ville d'un Pays de même nom, en Angleterre, III. 399.

Bremba, IV. 71.

Brembis, ſorte de Kabaſchirs des Iſſinois, III. 428. Les Negres emploient ce mot dans leur priere, 436. Ce que ſignifie le titre de Brembis, 442.

Brême, Poiſſon appellé Porgas par les Portugais, II. 370. Il eſt auſſi nommé Evertxen & Roojeud, IV. 258. Les Brêmes communes dans la mer qui environne l'Ile de Timor, XI. 254. Ville de ce nom, 331.

Bremes (M. de), Lieutenant de Vaiſſeau François, IX. 177.

Bremon (Euſtache de), Pariſien, XIV. 623.

Bremois, Habitans de la Ville de Brême, XI. 331.

Brener (Hans), Colonel de Cavalerie, & fils du Comte Philippe Brener, Gouverneur de Vienne, X. 125.

Brenia, Canton de Palma, produit le meilleur vin de l'Ile, II. 243.

Brennus, Gaulois, puni pour avoir pillé un Temple, I. 138.

Brent, Ile, voy. Benſe.
Breſbourg, Place, X. 128.
Breſil, Province. Sa premiere découverte, I. 54. Ce Pays eſt d'abord appellé Tierra de Santa Cruz. Pourquoi ainſi nommé, *ibid.* O-Breſil, Ile chimérique, qui ſemble ſe jouer de la curioſité des Matelots, II. 176. Navigation du Breſil en Afrique, IV. 493. Les Eſclaves doivent être baptiſés avant d'entrer au Breſil, 513. Vengeance que le Secrétaire du Gouverneur du Breſil tire de ſon Maître, 532. Ile Sainte Catherine, au Breſil, XI. 95. Langue de terre, nommée Mont-Breſil, 111. Obſervations ſur les avantages que les Portugais tirent du Breſil, 120. Effet du Cap Blanc au Breſil, 620. Premiere découverte du Breſil, XII. 95. Côte du Gouvernement de Rio de la Plata juſqu'au Breſil, XIV. 100. Voyages au Breſil, 180. On ne s'accorde point ſur les bornes du Breſil, *ibid.* Différentes opinions ſur ſa découverte, 181. Voyages & établiſſement des Portugais au Breſil. Sa découverte par Alvarez Cabral, *ibid.* Premieres meſures de la Cour de Portugal au ſujet du Bréſil, 182. Son indifférence pour le partage des Terres, *ibid.* La Cour de Portugal prend le Breſil à cœur, 183. Nouvelle adminiſtration. Miſſionnaires appellés. Etat des établiſſemens Portugais juſqu'en 1555, *ibid.* Etabliſſement des François au Bréſil, 184. Obſervations ſur un Pays du Breſil, & ſes Habitans, 195. Entrepriſes & Conquêtes des Hollandois au Breſil, 206. Traité qui rend le Breſil au Portugais, 217. Deſcription du Breſil, 221. Nombre des Gouvernemens ou Capitainies. Carte du Breſil, *ibid.* Suite de la Carte du Breſil, 228. Autre ſuite de cette Carte, 234. Intérieur du Breſil, 251. Différentes Nations qui habitent le Breſil, 258. Leur langue la plus commune, 259. Différentes branches d'une de ces Nations, 260. Religion des Peuples du Bréſil, 264. Leurs mariages, 265. Obſervations ſur les Braſiliens, *ibid.* Pigmées, 266. Bonne conſtitution des Braſiliens; leur parure, *ibid.* Leur nourriture, 268. Leurs guerres, 270. Comment ils traitent leurs Priſonniers, 273. Leur avidité pour la chair humaine, *ibid.* Obſervation ſur les Braſiliens Antropophages, 276. Autre obſervation ſur leur Religion, *ibid.* Témoignage en faveur des Braſiliens, 279. Fidélité des Mariages Braſiliens, 280. Education des Enfans, 281. Occupation des Femmes, 282. Humanité des Braſiliens pour les Etrangers, *ibid.* Leurs maladies, & leurs remedes, 284. Exemple de la langue du Breſil, *ibid.* Dialogue Braſilien, 287. Hiſtoire naturelle du Bréſil, 289. Ses Animaux, *ibid.* & *ſuiv.* Maniere Braſilienne de boucaner, 290. Affreuſe quantité de Serpens au Breſil, 296. Oiſeaux du Pays, *ibid.* Poiſſons, 300. Animaux tranſportés au Breſil, 304. Arbres & Plantes, 305. Bois du Breſil nommé Araboutan, ou Oraboutan, 308. Herbes du Breſil, 311 & *ſuiv.*
Breſlau, Ville, X. 126.
Breſſani, Miſſionnaire, XV. 218.
Bret (Thomas). Lettre qu'il écrit de Macaſſar à Floris, ſur le triſte état du Commerce, II, 106.
Bretagne. Hiſtoire d'un Gentilhomme Breton, IX. 18. L'Auteur de cette Hiſtoire trouve à Batavia la Veuve de ce Gentilhomme, 25. L'Angleterre nommée Grande Bretagne, X. 124. Terre nommée Nouvelle Bretagne, XI. 201. Par qui la Nouvelle Bretagne découverte & nommée, 240. Jugement ſur la Nouvelle Bretagne, par l'Auteur qui la découvre, *ibid.*
Bretagne (petite), XV. 646.
Bretelche (de la), Gouverneur du Fort Dauphin, dans l'Ile de Madagaſcar, embraſſe le parti des Negres, VIII. 596. Avec qui la Bretelche ſe marie, 620.
Bretigny (Poncet de), tente un établiſſement, XV. 447.
Breton (Cap), nommé aujourd'hui Ile Royale, où les François s'établiſſent, & ſa ſituation, XIV. 671. Cette Ile leur eſt aſſurée, *ibid.* L'Ile du Cap Breton, nommée Ile Royale, 675. Petit Cap Breton, 677. Communications poſſibles dans l'intérieur de l'Ile, *ibid.* Son climat & ſes productions, 678. Habitans naturels du Cap Breton, ou Ile Royale, 680. Conduite de la France avec eux; leurs uſages, *ibid.* Ile du Cap Breton, nommée auſſi Ile Royale, XV. 663.
Breton (François), Préſident d'un Comptoir Anglois, reçoit magnifiquement un Miſſionnaire Jéſuite, IX. 86. Cité, 537.
Bretons, voy. Bretagne.
Brett, Lieutenant Anglois, XI. 149. Cité, *ibid.* 150, 168.
Breuille (de la), Mathématicien Jéſuite, IX. 176.
Brevetto (Rio), III. 11.
Brewer, Anglois, fait le voyage de Tinda, III. 30.
Briace, ou Briou, Village, X. 60.
Briam Manſare, Roi Negre, Souverain du Royaume de Cabo, II 583. Bonnes qualités de ce Prince. Excellence de ſon Gouvernement. Sa généroſité pour les Etrangers, *ibid.*
Bribarou, ou Bribreka, Place Maritime, IV. 85.
Bribreka, Place, voy. Bribarou.
Brice, Tréſorier de Vaiſſeau Anglois, III. 379.
Bridge (Henri), Anglois du Comptoir d'Oranto, III. 30.
Bridgetown, Port, III. 396. Où exiſte aujourd'hui Bridge-Town, XV. 596. Deſcription de Bridge-Town, 601. Baie de Bridge-Town, 619.
Bridor, Chef de Juſtice criminelle, V. 38.
Brie (M. de la), Conſeiller-Rapporteur, dont le nom eſt écrit autour d'un fer à cheval, XV. 534.
Brieda, (Dominique de), Frere-Lai Franciſ-

cain, & ſon entrepriſe, XIII. 186.
Brieſtock, Anglois, publie un Mémoire, XIV. 561.
Brieu, Seigneur Negre. Viſite que ſa Femme & ſa Belle-Sœur font à Brue, II. 609. Portrait de ces deux Princeſſes, 610.
Brigas, Habitation, XV. 648.
Briggs (Mathématiques de), Iles, XV. 149.
Bringi (le Grand), *voy.* Grand Brigni.
Brigſtock, Anglois, XV. 470.
Brill, lieu dangereux, XI. 77.
Brillon, Jéſuite François, XI. 504.
Brindera, arbre, & ſon fruit nommé Brindon; *voy.* leurs figures, XI. 648.
Brindon, fruit. *voy.* Brindera, arbre.
Brinſam, *voy.* Birangam.
Brion (Ile de), XIV. 755.
Briou, ou Briace, Village, X. 60.
Briqueville (Chevalier de) IX. 318.
Briqueterie, lieu, XIV. 194. Etabliſſement projetté à la Briqueterie, 195.
Briſac, Place, X. 126.
Briſe, vent. *voy.* Vents.
Briſelaine, Capitaine de Vaiſſeau François, X. 291.
Briſſas, vers qui détruiſent les Bâtimens de mer, I. 228.
Briſtol, Ville d'Angleterre, dont un Bâtiment arrive à Bona Viſta, II. 352. Etranges Paſſagers qu'il a à bord. Conjecture ſur cet évenement, *ibid.* Avanture d'un Vaiſſeau de Briſtol, III. 451. Province de Briſtol, dans la Nouvelle Angleterre, XIV. 534. Ville nommée le petit Briſtol ou Speight, XV. 603.
Britandona, un des Généraux d'une Flotte Eſpagnole, I. 312.
Brito, Portugais: Etat où il eſt réduit en commandant dans un Fort, I. 97. Il eſt bleſſé par un More, qu'il tue en lui clouant la tête contre la poitrine, *ibid.*
Brito (Antoine de), Portugais, fait voile aux Iles Moluques, I. 125. Il y trouve les Eſpagnols établis, 126. Il y reçoit la viſite du Roi de Tidor, *ibid.*
Brito (Antonio Machado de), Amiral Portugais, & ſa mort tragique, XI. 472.
Brito (Dominique), Frere-Lai, de l'Ordre de Saint François, XIV. 4.
Brito (Lorenzo de), Portugais, reſte avec deux cens cinquante hommes & deux Vaiſſeaux au Port de Cananor, I. 89.
Brito de Nicote (Philippe), Portugais, à qui le Roi d'Artakan donne le Fort de Siriam, & le revêt du titre de Changa, II. 103 & *ſuiv.* Il eſt empâlé avec ſon Fils, 107. Sort de ſa Femme, *ibid.*
Brito (Simon de), Naufrage de ce Portugais, IX. 449.
Brius, Riviere où l'on trouve quantité de Sable d'or, VII. 332. Les arbres de ſes rives produiſent de la Canelle, *ibid.*
Broad (Mathieu), Anglois du Comptoir d'Oranto, vient au-devant de Jobſon, III. 30.
Broad-way, grand Chemin, & ſa beauté, XIV. 566.
Brochet de Mer, III. 226. Ce Poiſſon eſt dangereux, IV. 128. Brochet de Mer, appellé auſſi Békune, 258. Poiſſon blanc qui lui reſſemble, 357. Le Brochet de mer commun à Tidor, XI. 254.
Brochia, Place, VIII. 478. Comptoir en cette Ville, *ibid.*
Brodra, Place, X. 61. Deſcription de cette Ville, nommée autrefois Radiapor, *ibid.* Belle Toile qui s'y fait, 62. Juriſdiction & Propriétés de Brodra, *ibid.*
Broeck (Peter Vander), *voyez* Vander Broeck (Peter).
Broitſchia, Ville, & ſa Deſcription, X. 60. Riviere de Broitſchia, & ſa Rade, 61.
Bromas, vers qui mangent le bois des Bâtimens de mer, I. 228.
Bromfield (Thomas), Capitaine Anglois, commande un Vaiſſeau de la Flotte de Benjamin Wood, I. 361. Il périt miſérablement dans le cours de ſa Navigation, *ibid. & ſuiv.*
Brook-Cobham, XV. 176.
Broothill (Kocchs), IV. 70.
Broquen, titre d'Officier d'Etat, IX. 440.
Brothus, Capitaine de Vaiſſeau Anglois, I. 374.
Brouillan, François, Gouverneur de Terre-Neuve repouſſe une Flotte Angloiſe, &c. XV 652. & *ſuiv.*
Brouillards infects & dangereux ſur la Côte d'or, IV. 209. Brouillard extraordinaire, V. 294.
Brouvers (Détroit de), XI. 106.
Brova, Place, III. 346.
Brower (Henryke), Capitaine de Vaiſſeau, II. 98. Il eſt Chef du Comptoir Hollandois de Firando, 153. Il affecte de regarder peu des Maſcarades, 192. Ile à laquelle il donne ſon nom, XI. 200 & 201.
Brown, Anglois eſt nommé par Keeling pour le Voyage de Banda, I. 476.
Brown (M.), eſt renverſé avec la Chaloupe dans laquelle il eſt, II. 99. Sa mort, 101.
Brown, Capitaine de Vaiſſeau Anglois, II. 540. Aſſocié qu'il mene à Moore pour les fonctions du Comptoir, III. 95. Ce qu'il apprend au Capitaine Philips, 372. Secours qu'il donne à un Vaiſſeau, V. 217.
Brown (Jean), nom que prend une femme Angloiſe traveſtie en Soldat, III. 356.
Browne, Anglois, dans une Chaloupe qu'une vague renverſe, II. 93.
Bruan (M. du), Lieutenant-Général François, IX. 177.
Bruchato, ou Mont-écorché, IV. 627 & 628.
Brucho, Chef des Mores, I. 9.
Bruc, Commiſſaire Général de la Compagnie Fran-

çoiſe des Indes en Afrique, II. 439. Cité, 444, 450 *& ſuiv.* Voyages du ſieur André Brue au long des Côtes Occidentales d'Afrique, 460. Obſervations préliminaires ſur ſes Voyages. Son mérite, *ibid. & ſuiv.* Ses différends emplois au ſervice de la Compagnie Françoiſe, 461. Il arrive au Fort Saint Louis. L'Editeur de ſes Mémoires y mêle d'autres témoignages. Embarras qui réſulte de ce mélange, *ibid.* M. Brue fait un Voyage pour découvrir le Lac de Kayor, *ibid.* Autre confuſion de ſa narration qu'on ſe propoſe d'éviter, 462. Différends entre Brue & le Damel, Roi de Kayor. Affection de ce Prince pour Brue. Naiſſance de leurs différends. Ils ont enſemble une explication fort vive. *ibid.* Leur racommodement, 463. Autre querelle entre le Damel & Brue, 465. Feinte réconciliation. Brue obtient des ſecours du Damel pour voyager par terre. Son Voyage par terre de Ruſiſco au Fort Saint Louis, *ibid. & ſuiv.* Sa réception à Ruſiſco, 467. Il eſt traité dans ſa marche par le Kondi, 468. Brue rencontre un troupeau d'Eléphans, 470. Il eſt bien reçu à une des Réſidences du Damel, *ibid.* Brue part ſans en avertir le Damel, 471. Continuation de ſa route. Meſure de ſon Voyage, *ibid.* Ses obſervations dans cette route, 472. Ce qui rend ſages les Femmes des Seigneurs Negres, *ibid.* Ménagemens auxquels Brue eſt obligé, 479. Differends entre le Damel & Brue à l'occaſion des Anglois, 480. Reſſentiment du Damel contre Brue, *ibid.* Fermeté de ce Général François, 481. Il ſe ſaiſit d'un Vaiſſeau Anglois à la vue du Damel. Ses liaiſons avec la Mere de ce Prince, *ibid.* Jeune Negre que cette Princeſſe le prie d'inſtruire, 481. Brue eſt trahi par le Damel, 485. Il eſt arrêté priſonnier. Prétexte de cette violence. Il court riſque de perdre la vie. Il obtient la liberté pour une groſſe rançon, *ibid. & ſuiv.* Complimens qu'il reçoit des Rois voiſins & de la Princeſſe Linghera, 486. Vengeance de Brue, *ibid.* Réponſe qu'il fait faire au Damel, 487. Son projet pour ſe ſaiſir de ce Prince. Il eſt rappellé en France. Deſcription de la Riviere du Sénégal, tirée des Mémoires de M. Brue, *ibid. & ſuiv.* Maniere dont il reçoit un Prince Negre, 491. Harangue de ce Prince, 492. Il eſt fort bien traité par Brue. Préſent que Brue fait à ce Prince & à ſes Officiers. Continuation des Deſcriptions de Brue, *ibid. & ſuiv.* Lumieres qu'il tire des Mandingos ſur le Niger, 498 *& ſuiv.* Son premier Voyage ſur le Sénégal, 501. Il entreprend de rétablir le Commerce. Tems de ſon départ, & précaution qu'il prend, *ibid.* Il laiſſe dans une Ile un Facteur & quelques Laptots pour ſe ſaiſir du Commerce, 503. Viſite qu'il reçoit d'un Chef de Village & de ſa Famille, 504. Son plan pour le Commerce. Il reçoit la viſite du Farba de Ghiorel, *ibid.* Son arrivée à Ghiorel, 505. Le Siratik lui envoie ſon grand Bouquenet. Valeur des droits annuels & préſens que Brue fait à la Cour du Siratik, *ibid.* Accueil qu'il reçoit à la Cour du Prince Siré. Son diſcours à l'Audience du Siratik, 507. Réponſe du Siratik, & faveur importante qu'il accorde aux François, *ibid.* Les Princeſſes ou Reines, Femmes du Siratik, veulent marier Brue en Afrique, 508. Brue voit la marche de la Maiſon Royale du Siratik, 510. Ses derniers adieux en quittant la Cour du Siratik, *ibid.* Il eſt eſcorté par le jeune Prince, 511. Il le traite à bord, *ibid.* Viſite qu'il fait au Kamalingo, *ibid. & ſuiv.* Projet de Brue pour l'avancement de ſon Commerce, 512. Négociation qui fait honneur à Brue, 518. Cette négociation vaut l'Ile de Sadel & d'autres avantages aux François. Son ſecond Voyage ſur le Sénégal. Il entreprend de pénétrer juſqu'au Pays de Galam, *ibid.* Il arrive à Maka, réſidence du Brak, 519. Il rend viſite au Siratik, 520. Il continue de remonter le Sénégal, *ibid.* Il apprend une révolution au Royaume de Galam, 522. Brue ſollicité par le nouveau Roi de Galam, *ibid.* Il ſe détermine à payer les droits, 523. Députation qu'il fait au Roi de Galam. Viſite qu'il reçoit de ce Prince, *ibid. & ſuiv.* Il lui rend la ſienne à ſon tour, 524. Sa conférence avec le Fils d'un Roi dépoſé, *ibid.* Il établit un Comptoir, & bâtit un Fort à Dramanet, 526. Il pénetre juſqu'aux cataractes de Felu. Il viſite l'Ile de Kaygnu, *ibid.* Il conçoit l'importance de la découverte d'une Ile ſans nom, 529. Lumiere qu'il ſe procure à Tripoli, 533. Il établit des Comptoirs ſur la Gambra, 536. Sa réponſe au projet d'un Concordat des Anglois, 538. Son voyage à la riviere de Gambra, 539. Il ſe préſente devant Jamesfort. Politeſſes qu'il reçoit des Anglois, *ibid. & ſuiv.* Il reçoit à ſon tour la viſite des Anglois, 540. Sa conférence dans le Fort Anglois. Articles qu'il propoſe, *ibid. & ſuiv.* Réponſe qu'il fait à une Lettre d'un Capitaine Anglois, 542. Deux avantures de Brue, 543 *& ſuiv.* Repas qu'une Courtiſane du Pays d'Albreda lui donne, 544. Il détruit les preſtiges d'un Impoſteur Negre, & reçoit au Comptoir la viſite de ce Charlatan, 545. Voyage qu'il fait d'Albreda à Kachao. Son départ, *ibid.* Viſite qu'il rend à Madame Agis, 546. Il ſe rend à Jereja, 547. Il fait ſa cour au Roi de Jereja, qui le traite à dîner, *ibid.* Brue continue ſon voyage; il arrive à Paska, 548. Admiration des Femmes pour Brue, 552. Il rencontre un Vaiſſeau Anglois, 553. Son Voyage aux Iles de Biſſao & des Biſſagos, 557. Introduction, ou motif de ce Voyage. Il change un projet de la Compagnie Françoiſe, *ibid.* Il entreprend de l'exécuter lui-même, 558. Il prend un Vaiſſeau Danois & deux Vaiſſeaux Hollandois. Il arrive à Biſſao, *ibidem & ſuivantes.* Mauvais accueil qu'il reçoit du Fort Portugais, 559. Il députe au Gouverneur, &

le ménage peu. Sa réponſe au Meſſager du Gouverneur. Il demande une audience à l'Empereur de l'Ile, *ibid.* Son adreſſe, 561. La réponſe des Dieux lui eſt favorable, *ibid.* Préſent qu'il fait à l'Empereur de Biſſao, 562. Il ſe hâte de bâtir un Comptoir, *ibid.* Son habileté dans cet édifice, 563. Son voyage dans l'Ile de Bulam, 568. Motifs de ce voyage, *ibid.* Il deſcend dans l'Ile de Bulam, 570. Il en fait le tour par mer, 571. Il rend viſite au Roi de Ghinala, ou Biafaras, 573. Civilités & offres qu'il reçoit de ce Prince, *ibid.* Son voyage à Kazegut, 574 *& ſuiv.* Il y arrive, 575. Amitié politique entre Brue & le Gouverneur de Biſſao, 579. Brue reçoit la viſite de l'Empereur de Biſſao, *ibid.* Il prend congé de la Cour, 580. Ordre qu'il met au Comptoir François. Politeſſes qu'il reçoit des Portugais à ſon départ, *ibid.* Sa réponſe aux artifices des Portugais. 581. Son voyage à Geves, 582 *& ſuiv.* Il accepte un logement chez un Officier Portugais. Etat où il le trouve, 589 *& ſuiv.* Il tente une entrepriſe avec peu de ſuccès, 597. Seconde tentative. Il part dans une Barque de vingt tonneaux, *ibid.* Il arrive au Canal de Kayor, 598. Viſite que Brue reçoit à bord, 599. Funérailles d'un Negre auxquelles il aſſiſte, *ibid. & ſuiv.* Il retourne au Fort Saint Louis, 600. Son troiſieme voyage ſur le Sénégal, 606 *& ſuiv.* Il eſt averti par un Marbut, *ibid.* Il traite le petit Brak à bord, & lui fait un préſent, *ibid.* Brue va mouiller à Ingherbel ou Garebal, 608. Il prie le Roi de ne pas boire de quelques jours, 609. Accord entre le Brak & Brue. Viſite que Brue reçoit de deux Princeſſes, *ibid.* Autre viſite que Brue reçoit du Brak, 610. Il eſt averti de l'arrivée des Caravanes, 611. Secours que Brue envoie au Brak, 613. Viſite qu'il reçoit de la Sultane femme du Brak, & les circonſtances, 614. Sujet de leur entretien, 615. Viſite que Brue rend au Brak, 617. Il juge un Procès bizarre, 618. Brue eſt conduit dans l'appartement du Brak, & à l'audience de la Sultane. Son départ, & galanter. du Brak, *ibid.* Il regle le Tarif des François, 622. Il eſt le premier Franç. qui tire des éclairciſſem. ſur les richeſſ. du Royaume de Bambuk, 633. Ses préparatifs pour vaincre les obſtacles, 634. Difficultés qui l'arrêtent. A quoi il ſe réduit pendant deux ans. Il emploie le Frere Appollinaire, *ibid.* Il fait enfin bâtir un Fort à Dramanet, 635. On ſuit mal ſes vues. Il eſt rappellé en France, *ibid.* Brue renouvelle ſes efforts pour le Commerce. Forts qu'il bâtit, 637. Deux ſyſtêmes de Brue pour s'établir au Royaume de Bambuk, 644 *& ſuiv.* Réſolution qu'il prend, & ſes effets, 649. Relation du Sieur Brue, citée, III. 12. Conſtruction de la Hute, où il loge chez Jean Barre dans l'Ile de Sor, 187. Cité, 207, 208. Deſcription qu'il fait d'un Sacrifice, 209 *& ſuiv.* Autre deſcription qu'il donne d'une circonciſion, 211. Cité, 268. Epreuve qu'il fait d'un Porc contre un Tigre, 283. Cité, 295, 298, 308, 326. Cité, IV. 354.

Brug, ſeconde pouſſe du Thé, VI. 473.

Bruiere à Baies, XV. 243.

Bruin, Hollandois, maſſacré, VIII. 399.

Bruko, Royaume, qui paroît être une partie de la Région d'Yani, III. 15. Grande Ville de ce nom au Royaume de Jemarrow, 16. Les Anglois y ont un Comptoir, 19, 59. Situation de la Ville de Bruko, 88. Incendie du Comptoir de Bruko, 92.

Brûlante (Ile). XI. 213. Sa deſcription, 219.

Brûlé, Cap, XIV. 677.

Brumenatis, femmes des Bramines, viſitent un Miſſionnaire Jéſuite, X. 314.

Brun, nom d'un Poiſſon ou plûtôt Monſtre marin, V. 204.

Brun (M. le), Tréſorier d'une Flotte Françoiſe, IX. 177.

Brun (le), Pariſien ſans reproche, &c. XV. 539.

Brunelle, Plante, XI. 718.

Brunius (M.), Paſteur d'une Habitation, XV. 343.

Bruno, Auteur, cité, IV. 577. *Sign.* Dddd. 599.

Bruſalum, ou Borſalo, Royaume & Riviere de ce nom, *voy.* Barſalli.

Brutakes, Peuples, VII. 251.

Bruxelles, Habitation, XII. 651.

Bruyman (M.), Ambaſſadeur du Duc de Holſtein aux Cours de Moſcovie & de Perſe, X. 57.

Bruyn, Voyageur. Deſcription qu'il donne du Caméléon, III. 299. *& ſuiv.*

Bry (de), Ecrivain, cité, IV. 399. 400. Cité, X. 90.

Bu ou Bi, Riviere, VII. 14.

Buaa, fleur, VIII. 152.

Buaquirim, Village près duquel une Mine de Diamans, IX. 366.

Bubaka Siré, tue ſon frere dans une Bataille & uſurpe le Trône des Foulis; mais bientôt après il en eſt dépoſſedé, II. 517.

Bubakulon, Village, III 11.

Buba-Segalle, Village, II. 496.

Bubucktor, lieu, où mouille la Flotte de Solyman Bacha à ſon retour de l'Inde, I. 156.

Buc (du), Capitaine de Vaiſſeau, IX. 325. Cité, 336. Du Buc Lieutenant-Colonel de la Cabeſterre, XV. 678.

Buche (la), Capitaine de Vaiſſeaux François, VIII. 588.

Buckar ou Buckor ſano, Marchand Negre, III. 27. Bucka ſano & ſa famille. 33. Titre qui lui eſt accordé. Ses récits exagérés, *ibid.* Lame d'épée & braſſelets qu'il fait voir, 34. Ses exagérations, 40 *& ſuiv.* Il prend le titre de Julietto, c'eſt-à-dire Marchand, 41. Il ſe fait revêtir de la qualité de Facteur des Anglois, 42. Tranſport de ſa joie. Ce qu'il fait pour mettre les Anglois en poſſeſſion du Pays, *ibid. & ſuiv.*

Derniers adieux qu'il fait aux Anglois, 43.
Buckerige, Chef du Comptoir Anglois de Dicky, III. 369. Petit Fort qu'il conſtruit, 371.
Buckerige (Nicols), Facteur du Comptoir de Winiba, III. 376. Amitié que la Reine du Pays lui témoigne. Danger qu'il court dans ſon Comptoir. Il bâtit un Fort, *ibid.* Il fait le Commerce de l'or avec beaucoup d'avantage, 377. Cité, 379.
Buckingham (Comté de), XIV. 556.
Buckler, Anglois, périt par trahiſon, I. 524.
Buckor, ou Bakar, Province, X. 195.
Buckor Sano, *voy.* Buckar ou Buckor Sano.
Buckſar, Village. Sa poſition, II. 493. Ile de ce nom appellée auſſi l'Ile aux Bois, & pourquoi. Son étendue, & ſa ſituation, *ibid.* Cinq Villages compoſent la Ville de Buckſar, III. 209.
Budagshan, Province, VII. 210.
Buddou, Divinité des Chingulais, VIII. 530.
Bude, Place, X. 128.
Budée, Lieutenant François, VIII. 589.
Budel, Chef Negre, inſulte les François, II. 649.
Budenſir Moga, Prince Tartare, VII. 42. Ce Prince nommé auſſi Budenſir-mogak, & Buzenzer, 45.
Budha, Secte, X. 636.
Budo, eſpece de Vigne, *voy.* Foto.
Budomel, Prince Negre, II. 299. Commerce de Cada Moſto avec ce Prince, *ibid.* Sa réſidence 300. Son Cortege & ſon Palais, *ibid.* Il conduit Cada Moſto à ſa Moſquée : ce qui s'y paſſe, 301. Raiſonnement de ce Prince ſur la Religion, 302. Sa table & celle des Seigneurs de ſa Nation. Alimens du Pays, *ibid.* Art de Budomel pour empoiſonner ſes dards, 304.
Budors, Peuples Tartares, VII. 50.
Buds, Idole, X. 637.
Budſen ou Foosju, Province, X. 554.
Budſo, Secte du Japon, X. 624. C'eſt la ſeconde Religion du Japon, 635. Ce qu'on raconte de l'Auteur du Budſo, 637. Comment & quand le Budſo introduit au Japon, *ibid.* Grand attrait du Budſo pour les Japonois, 638. A quel excès de Fanatiſme il les porte. Eſprit de pénitence qui regne dans le Budſo, *ibid.* Bonzes & Hierarchie du Budſo, 641. Religieuſes du Budſo, 643. Ses Fêtes, *ibid.*
Budſoiſme, X. 627.
Budurghins, Peuples Tartares, VII. 50.
Bucarate, Roi, VII. 413.
Buenabrigo (Ile de), XIV. 180.
Buenaventura, Ville, XII. 131. Province nommée par ironie Buenaventura, XIII. 89. Port de Buenaventura, 120. Route de Cali à Buenaventura, 446. Uſages des Habitans, *ibid.* Fort de Buenaventura, 447.
Buena-viſta, Vignoble, II. 241. Ile de ce nom, 513. *Voy.* Bonaviſta.
Buenguela, *voy.* Benguela.
Bueno, Canal, XI. 135.
Buenos-Aires, Commerce de cette Ville, IV. 478. Multiplication ſurprenante de Taureaux & de Vaches dans le territoire de Buenos-Aires, XI. 124. Buenos-Aires cinquieme Evêché de l'Audience de Charcas, XIII. 329. Son étendue, *ibid.* Ville de Buenos-Aires, 330. Fondation de Buenos-Aires, XIV. 64. Etat de Buenos-Aires, 68. Buenos-Aires eſt abandonné, *ibid.* Rétabliſſement & Deſcription de Buenos-Aires, 78. Qui eſt ſon Reſtaurateur & celui qui l'a fondée, *ibid.* Plan de Buenos-Aires, 79. Etat de cette Ville. Ses avantages, *ibid.* Premiere entrée des Jéſuites dans cette Contrée, 80. Arrivée extraordinaire de quelques Miſſionnaires, *ibid.* Nulle Côte habitée au Sud de Buenos-Aires, 82. Tableau général de la Côte depuis Buenos-Aires juſqu'au Détroit de Magellan, 98.
Buento, nom d'un Marché, V. 224.
Buera (Dom Rodrigo de), Gouverneur des Manilles, échoue ſur la Côte du Japon, VIII. 408. Cité, 412.
Bueron (Montagne de), XIII. 604.
Bufadabi, nom de mois, VII. 443.
Buffadore, Rocher qui lance de l'eau, XI. 378.
Buffelto (Pierre Joſeph Marie de), Miſſionnaire, IV. 511.
Buffinna, Subſtitut du Créateur, X. 265.
Buffles. Ces animaux communs ſur la Côte d'Angra de Ruyvos, I. 7. Figure d'un Bufle qui donne de l'embarras aux Anglois, 481. Ces animaux en grand nombre aux environs de Patane, II. 105. Deſcription du Buffle, III. 291. Buffles & leurs qualités, IV. 234. Chaſſe de Buffles, & qualités de ces animaux 461 Animal pris pour le Buffle, V. 81. Buffles du Cap de Bonne-Eſpérance & leur figure, 193. Grand nombre de Buffles à la Chine, VI. 491. Nombre incroyable de Buffles, VIII. 400. Buffles du Japon, X. 666.
Buffs ou Boufflers, Ile, IV. 451.
Bugabugs, eſpece de Vermine, III. 301.
Bugaday zinanez, Khan des Takrius, VII. 46.
Bugallo, Poiſſon, XIV. 301.
Bugan-Tayshi, Prince Tartare, VII. 42.
Buga-timur, Prince, VII. 215.
Bugen, Province, X. 632.
Bugio, titre d'Officier, X. 491. Nommé auſſi Joriki, *ibid.*
Buglio (Louis), Pere Jéſuite, écrit la vie de Magalhaens ſon Compagnon, VI. 3. Cité, 277.
Bugnat, Prince, *voy.* Begiadey.
Buhayas, Monſtre dangereux, X. 413.
Buhayen, Province, X. 398.
Buisjen, ou Bungo, Province, X. 498.
Buiſſon, Ile, XII. 475.
Bujind, Riviere, II. 593.
Bujis ou Kowris, petites coquilles qui ſervent de monnoie, II. 602. Figure brillante que produiſent les Kowris, III. 191. Où on les pêche,

468. Groſſeur des Bujis & uſage qu'on en fait au Pays de Juida, IV. 280. Bujis nommés auſſi Bauges, *ibid.*
Buka-Meala, Royaume, *voy.* Bokka.
Bukar, Village, *voy.* Bukſar.
Bukar Siré, fils du Siratik, II. 505. Ce Prince vient au devant des François, *ibid.* Accueil que Brue reçoit à la Cour de ce Prince: Femmes de ce Prince, 506. Bukſar Siré ſa femme, 510 & *ſuiv.* Il eſcorte Brue, 511. Il eſt traité à bord, *ibid.*
Bukary (Tonka), *voy.* Tonka-Bukary.
Buke, petit arbuſte à fleurs, XI. 708.
Bukenet, Officier du Roi de Rufiſco & de Kayor, II. 470.
Bukharata, VII. 413.
Bukka-Meala, Royaume, voy. Bokka.
Bukkarie, Pays: Petite Bukkarie, VI. 7. Les deux Bukkaries, 547. Monnoie de Karazm & de la grande Bukkarie, VII. 156. Effroi du Khan de la grande Bukkarie, 199. Les Bukkariens défaits, *ibid.* Origine & ſignification du nom Bukkarie, 203. Diviſion de la Bukkarie, 204. Recherches ſur ſes anciens noms, *ibid.* Pays qui tirent leurs noms de leurs Conquérans, 205. Etendue & poſition de la grande Bukkarie. Beauté du Pays. Sa ſubdiviſion en trois parties, *ibid.* Bukkarie proprement dite, ou Province de Bokhara, 206. Villes de la grande Bukkarie, *ibid.* Pouvoir & richeſſes du Khan, 207. Langage de Bokhara ou Bukkarie. Querelle de cet Etat avec la Perſe. Monnoie du Pays. Commerce & Caravanes, *ibid.* Ancien Commerce avec la Chine, 208. Autres Villes de Bukkarie, *ibid.* Trois ſortes d'Habitans, 211. Figure & caractere des Bukkariens nommés Tajiks. Habit des Hommes. Habit & coeffure des Femmes. Leur Religion & leur Commerce, *ibid.* Tribut qu'ils paient aux Tartares, 213. Obſcurité de leur origine. On conjecture qu'ils deſcendent des Iſraëlites. Erreur de nos Géographes. Les Tartares Uſbeks de la grande Bukkarie ſont fort civiliſés, *ibid.* Leur nourriture, 214. Leur Langue. Bravoure des Hommes & des Femmes. Qualités de leurs chevaux. Variété dans la vie des Uſbeks Bukkariens, *ibid.* Khans de la grande Bukkarie deſcendus de Jagathay, 215 & *ſuiv.* Khans Uſbeks de la grande Bukkarie, 218 & *ſuiv.* Comment la petite Bukkarie eſt mieux connue que la grande, 221. Carte du Pays, 222. Source d'où l'on tire ce qui regarde les Habitans du Pays, 223. La petite Bukkarie a plus d'étendue que la grande. Elle s'eſt nommée Jagatay & Kathgar, *ibid.* Bornes de la petite Bukkarie, 224. Sa ſituation. Ses propriétés. Sa diviſion, *ibid.* Yarkien, Capitale de toute la petite Bukkarie, 225. Figure & caractere des Bukkariens, 228. Leur habillement, *ibid.* Habillement des Femmes, 229. Maiſons & meubles des Bukkariens. Leurs alimens, *ibid.* Leurs mariages, 230. Conditions des mariages, *ibid.* Naiſſance des enfans, 231. Polygamie tolérée. Médecine des Bukkariens. Leur monnoie. Leur Religion & langage. Liberté de Religion parmi eux, *ibid.* Opinion qu'ils ont de l'Alcoran, 232. Leurs idées fabuleuſes ſur l'Incarnation de Jeſus-Chriſt, *ibid.* Autres principes des Bukkariens, 233. Jeûne annuel. Tems de la Priere, *ibid.* Changemens produits par différentes cauſes, 234. Magiſtrats de la petite Bukkarie. Guerre contre les Chinois, *ibid.* Eclairciſſement ſur les Khans de la petite Bukkarie, 235. Suite des Khans juſqu'à la conquête des Eluths, 237. Conquêtes des Turcs dans la Bukkarie, 239.
Bukkariens, *voy.* Bukkarie.
Bukkran, VII. 281.
Bukku ou Spirea, Plante, V. 107, 158, 160. Verru de ſes feuilles, 164. Figure de cette Plante appellée auſſi Spirée, 188. Couleur de la poudre qu'on fait de ſes feuilles, 189.
Bukſar, ou Bukar, Village: à qui il appartient, II. 505. Sa ſituation, 506. Petit & grand Bukſar, 607.
Bukuromo, Officier de la Cour du Monomotapa: Signification de ce nom, V. 226.
Bulacan, Province, X. 383.
Bulam, Ile. Projet d'une Colonie dans cette Ile, II. 557. Brue entreprend de viſiter l'Ile de Bulam, 568. Bons ancrages autour de Bulam, 569. Deſcription de cette Ile, 570. Sa fertilité. Pourquoi elle eſt deſerte, *ibid.* Elle eſt fort propre à l'établiſſement d'une Colonie, 571. Bancs & Baſſes, *ibid.* Paſſage impoſſible entre Bulam & Formoſa, *ibid.* Ile de Bulam, 596.
Bulan, Place, X. 387.
Bulangazi, Baron Tartare, VII. 317.
Buldum-ſas, Ville, VII. 168.
Bulem, Royaume. *voy.* Bulm.
Bulemberre, Royaume, & ſignification des parties de ce nom, III. 231.
Buleſſan, Mont qui contient le Volcan d'Alvay, XI. 515.
Bulgarain (André), Gênois, fait naufrage ſur la Côte du Japon, II. 201.
Bulgares, Peuples, VII. 161. Peuples qui habitent la grande Bulgarie, 251. La Bulgarie tributaire des Tartares, 265.
Bulgarie, Province. *voy.* Bulgares.
Bulgay, Chancelier Tartare, VII. 281. Préſent deſtiné pour ce Secrétaire d'Etat, 285.
Bulgoldoph, Pierre tirée de la tête d'un animal rare: Vertu de cette Pierre, I. 75.
Bulkley (Thomas), Anglois, Auteur d'un Mémoire, XV. 639 & *ſuiv.*
Bullamatare (Dom Franciſco), Favori du Roi de Congo: Evénement à ſa mort, V. 55.
Bullawan, nom d'un Métal, XI. 413.
Bull-Bird, Oiſeau. *voy.* Ardea-Stellaris.
Bulle, petite Ville, I. 245.
Bulleſtraat, Charpentier Hollandois, choiſi pour

directeur, XIV. 211.
Bull-Finch, Capitaine Anglois, III. 451.
Bullo, ſorte de Bierre des Negres, III. 165.
Bulm, Bulem, ou Bulon, Royaume. Ce que le nom Bulm ſignifie, III. 231. Sa ſituation, *ibid.* Le Roi de Bulm traite favorablement les Anglois, 233. Le Peuple de Bulm ne reconnoit qu'un Dieu Créateur de l'Univers, 239. Poſition de ce Royaume nommé auſſi Balon, 248. Ce Pays ſurnommé Monu ou Monou, eſt rempli de marais, 570. Signification des mots Monou & Monu, 584. Nation & Pays de Bulm, *ibid.* Pays de Monu, 585. Monus Nation, *ibid.* & *ſuiv.*
Bulmberre, Royaume, III. 600.
Bulol, Village, II. 551, 593.
Bulom, Royaume, où les Anglois & Portugais forment des établiſſemens, III. 227.
Bulombel, nom que les Mores donnent au Pays de Sierra Leona, & ce qu'il ſignifie, III. 217.
Bulon, Royaume. *voy.* Bulm.
Bulu (Lam Ghionde). *voy.* Lam Ghionde Bulu.
Bumba, Seigneurie, IV. 616.
Bumberre, ſignification de ce mot, III. 233.
Bumbi, Duché, V. 4.
Bumbo (Antonio), Roi de Bulm, III. 231.
Bumbos, nom que les Negres donnent aux Crocodiles, III. 38, 57.
Bumbrongs, Nation, III. 121.
Bumbus, Roſeaux, II. 572.
Bumey-Badji. *voy.* Humey Badſi.
Bumey-Haman-Bonda, frere du Roi de Barſalli, III. 83. Sa querelle avec Moore, 84. Violence de ce Prince. Il eſt puni, *ibid.*
Bumey-Haman-Seaka, frere du Roi de Barſalli, III. 83. Il prend les armes contre le Roi ſon frere, 104. Portrait de ce Prince, 150. Beauté de ſon cheval, *ibid.* Il a porté la Couronne, 151. Deſcription de ſon cheval, 297.
Bumey-Loyi-Eminga, frere du Roi de Barſalli, III. 83.
Bumeys, Gouverneurs des Provinces du Royaume de Barſalli, III. 150.
Buncalon, petite Ile, IX. 387.
Bunda, Ville, III. 109.
Bungo, Royaume dans le Japon, II. 218. Le Roi de Bungo demande un Portugais, IX. 434. Le Portugais ſe rend à Bungo, 435. Dans quel état il trouve le Roi. Son embarras. Comment il le répare, *ibid.* Le Roi de Bungo eſt guéri de toutes ſes maladies, 436. Malheur qui arrive au fils du Roi en tirant de l'Arquebuſe, 436. Pinto guérit ce jeune Prince, 438. Préſent que le Roi fait au Viceroi de Goa, 485. Souper du Roi avec la Reine & les Princeſſes, 491. Pinto y eſt appellé: Railleries qu'il y eſſuie. Comédie dont il eſt le ſujet, *ibid.* Audience éclatante que le Roi lui donne, 493. Province de Bungo, autrement Boisjen, X. 498. Autre Province de Bungo nommée auſſi Tonsju, 555. Mines d'argent dans l'Ile de Bungo, 654. Bel Etain de Bungo 655.
Bungu, Village. Choux verds de l'Europe qui s'y cultivent, IV. 556.
Bungum, Priſonnier, Docteur des Anglois, II. 185.
Bunning, ſorte de lys, III. 278.
Buona-viſta, une des Iles du Cap Verd, I. 277. Les Habitans s'effrayent à l'arrivée des Anglois, *ibid.*
Buon-Senary (Rio). VIII. 272.
Bur, nom du Roi de Sin: Ce que ce nom ſignifie, II. 477. Commerce des François avec ce Prince & celui de Salum qui porte le même titre, 484. Cité, 486. Les guerres de Bur tournent à l'avantage de la Compagnie Françoiſe, 603.
Buran, Plante, voy. Farin.
Burandu, Prince, VII. 184.
Burbaghiolof, Roi des Jalofs: Guerre entre ce Prince & le Damel Roi de Kayor, II. 463. *voy. la note.* Sa décadence, 478. Il tue le Damel, *ibid.* Il ravage le Pays du Damel, 484. Cité, 486.
Burboraota, Port aux Indes Orientales, I. 273.
Burburata (Port de), XIV. 397.
Burchard's, Ile, XV. 96.
Burchi (Pierre), Miſſionnaire, IV. 511.
Burda, réſidence de l'Uſurpateur de Tomani, III. 90.
Burga, Prince: Sa mort, VII. 161. Les uſurpations de Burga-Sultan lui coûtent la vie, par la vengeance d'un autre Prince, 165. Race de Burga, 166. L'Evêque de Burga pendu, & pourquoi. XI. 83.
Burgania, VII. 413.
Burgani-Karituk, Prince Tartare, VII. 53.
Burga-noyan, Général Tartare, VII. 59.
Burgos, Evêché, XII. 185.
Buri, ou Piri, IV. 581. *Sign.* Dddd.
Buriani, Ile, XII. 39.
Burin, Duc, petit-fils de Jenghiz-Khan, VII. 252.
Burithaberh, Pays. voy. Tibet.
Burkuts, Tribu de ce Peuple, VII. 50.
Burlas, ou Berlas, Peuples Tartares, VII. 50.
Burlingthon, Capitale, XIV. 554.
Burma, Province, VII. 148.
Burman, Facteur Hollandois, reçoit la viſite d'un Anglois, I. 561.
Burnaghi, Village, II. 496. C'eſt la réſidence du Monarque de Galam, 523.
Burnamon, Maiſon pour la purification des femmes Negreſſes d'Iſſini, III. 432.
Burne (Georges), Chevalier Anglois, Avanturier de la Flotte de Jean Lok, I. 223.
Burockluben, Cap, XV. 302.
Burq (Jean), donne du ſecours à un Tyran, XIV. 3.
Burré, Ile, VIII. 437.
Burre (Falam), Roi du Cap Monte, voy. Falam Burre.

Burré, Pays : vûe de ſa ſituation, I. 462. Royaume de Burré, III. 227. Ville de Burré & ſes Habitans, 228. Sa ſituation, 231, 248. Deſcription des Maiſons de la Ville de Burré, 249. Lits & armes des Habitans. Figure des Hommes & des Femmes, *ibid.* Converſion du Roi, 250. Raiſon qui empêche celle de ſes Peuples. A quoi ſe réduit leur Religion. Fertilité du Royaume, *ibid.*

Burro, Ile, & ſa diſtance des Moluques, I. 484. Elle eſt peu habitée, II. 141.

Burro (le), arbre, & ſa propriété, III. 270.

Burrough (Etienne), Voyageur, XV. 102.

Burrough (Jean), Chevalier Anglois. Son Voyage ouvre les Indes Orientales aux Anglois, I. 351. Il commande une Flotte & prend des informations, *ibid.* Il ſe ſépare de la Flotte avec une Eſcadre, 352. Grand péril qu'il évite. Il arrive aux Iles de Flores, *ibid.* Il attaque une Caraque & force les Eſpagnols, 353. Information qu'il tire des Priſonniers, *ibid.* Belle action envers un Amiral Eſpagnol, 355. Poſſeſſion qu'il prend d'une Caraque au nom de la Reine. Etat de cette Caraque & ſa deſcription, *ibid.*

Burrum, bon Port ſur la Côte d'Arabie, I. 470.

Bur-Sal, Souverain, III. 27. Burſal, Empire, voy. Barſalli.

Burſali, Riviere, la même que celle de Salum, III. 7. Royaume de Burſali ou Bur-ſalum, 14.

Burſalli, Riviere, III. 480.

Burſampour, Ville, voy. Brampour.

Burſe, Place, X. 130.

Burti, Village, II. 495.

Burulaque, Cap, X. 396.

Burum, Prince, VII. 175.

Burvo, I. 411.

Buſcé (Henry), Miſſionnaire Jéſuite Flamand, IX. 86.

Baſcherins, nom que Moore donne à des Marbuts, III. 218.

Buſchi, ou Brigand, V. 177.

Buſebulleran, gouverne le Pays de Maſulipatan, II. 109.

Buſei, ou Aona, rave, XI. 704.

Buſen, Province, X. 495.

Buſi (Ile de), voy. Buſſi.

Buſios (dos), petite Ile, XIV. 226.

Buſiu, ou Muſiaſi, grande Province, X. 550.

Buſpach, voy. Buſpech.

Buſpech, mélange de Plantes qui ſe fument comme le tabac, V. 153. Ce mélange nommé auſſi Buſpach, 189.

Buſtuk, Prince Tartare, VII. 48.

Buſſermans, Nation, VII. 398.

Buſſets-Sato, Confreres, & leur origine, X. 634.

Buſſetto (Joſeph Marie de), Miſſionnaire Capucin, d'un ſavoir conſommé, IV. 535. Effet d'un reproche qu'il fait au Comte de Sogno, 537.

Buſſi, Ile & férocité de ſes Habitans, II. 583. Ses deux Ports, 584. Cette Ile nommée auſſi Buſſiſi, par qui occupée, 594.

Buſſiti, Ile, *voy.* Buſſi.

Buſſuk, nom de trois Princes Tartares, & pourquoi ainſi appellés, VII. 39.

Buſſuktu, Prince, *voy.* Kaldan.

Buſſumunga, Prince, VII. 215.

Buſtincia, Eſpagnol, de quoi chargé, XIII. 215

Buſuday, Tartare, VII. 50.

Buſyuday, Tartare, VII. 50.

Butakin, Prince Tartare, VII. 42. Peuples deſcendus de lui, 50.

Butala, Mont. *voy.* Putola.

Butan, Royaume, *voy.* Tibet. Prince nommé Butan, VII. 216.

Butterfield, VII. 586.

Butet (M.), va à San Domingo, & fait la Deſcription de la Colonie Eſpagnole, XV. 401.

Butgao, Royaume, VII. 442. Edit du Roi en faveur de l'Evangile, *ibid.*

Butkilli, Tartare, VII. 50.

Butio, Prêtre & tout-à-la-fois Médecin, Chirurgien & Droguiſte, XII. 225.

Butler, Directeur Général du Commerce Hollandois au Cap Corſe, III. 417. Réception & préſens qu'il fait aux Anglois, 462. Un Colonel Ecoſſois de ce nom, tue le fameux Walſtein, X. 126. Colonel Anglois de ce nom, XV. 574. Capitaine Butler, cité, 627, 630.

Buton, Royaume, *voy.* Tibet.

Butor, d'une eſpece griſe, qui porte le nom d'Oiſeau royal, V. 75.

Butskopf, ou Tête de Plie, Monſtre marin, XV. 299.

Butteno, Meſſager Negre, envoyé &c. III. 518.

Butterfield, Aſtronome, IX. 155.

Butti (André de), Miſſionnaire Capucin, obtient par ſa priere une pluie abondante, IV. 571. Violences qui lui coûtent la vie, *ibid.*

Butto, Ville, *voy.* Batto.

Button, Ile, I. 482. Les Anglois y relâchent, 483. Embarras ſingulier du Roi de cette Ile. Il enleve la femme d'un proche parent du Roi de l'Ile de Tikabeſſa. Les Anglois laiſſent ce Prince fort content de leurs échanges, *ibid.* Le Roi de Button avec ſon Cortége viſite les Anglois ſur leur bord, 511. Il eſt traité galamment, *ibid.* Il engage les Anglois à ſe rendre dans ſa Capitale, 512. Etat de l'Ile de Button, *ibid.* Tréſor du Roi de Button, 514. Viſite que les Princes de Button rendent aux Anglois. Le Roi vient dîner ſur le Vaiſſeau de ces derniers, *ibid.* Les Anglois arrivent à Button qu'ils trouvent en guerre, 546. Ils rencontrent la Flotte du Roi. Viſite qu'ils reçoivent de ce Prince, & ſon entretien avec leur Commandant, *ibid.* Priere qu'il fait aux Anglois, 547. Leur réponſe, *ibid.* Deux Européens au ſervice du Roi de Button, II. 141. Détroits de Button. Iles & Baies qui les forment, *ibid.* Ile de Button, XI. 417. Iles voiſines & leurs écueils, *ibid.*

Button, Chevalier & Voyageur Anglois, XIV. 638.
Button (Thomas), Anglois, Officier de naiſſance & ſon Voyage, XV. 144.
Butts, Chevalier Anglois, XV. 643.
Butua, & ſes Mines d'or, V. 220. Royaume de Butua, 228.
Butz, ſorte d'étoffe, XI. 722.
Buveur de Vin, animal, voy. Berbe.
Buxipalem (Port de), IX. 391.
Buyer, Port, voy. Banjarnaſſin, Place.
Buys, Directeur Hollandois, VIII. 298.
Buyſagai (Cap de), X. 381.
Buytre, gros Oiſeaux, voy. Condor.
Buyteron, Place, XII 465.
Buyteron y Moricea (Dom Thomas de), Curé d'un Bourg, XII. 419.
Buzenzer, Prince, voy. Budenſir-Moga.
Buzes, voy. Faucons.
Buzoni, Miſſionnaire Jéſuite, IX. 75.
Buzzuga, ſucceſſeur de Sa-ſian, VII. 169. Ville qui eſt le partage de ſes fils, 173.
Byaws, Charge militaire, VII. 173.
Bybi (Capitaine), Seigneur de Juida, III. 393.
Bybia-Lake, Chevalier, III. 112.
Bybis, titre de femmes nobles, VIII. 250.
Byeurt, voy. Biyurt.
Byleth (Robert), & Baffin (Guillaume), deux Anglois, & leur Voyage, XV. 146. Mort de Byleth, 148.
Byrd (M.), Colonel Anglois, & ſon témoignage au ſujet d'un Enchanteur Indien, XIV. 519.
Byſcere (Dom Fernando), Capitaine Eſpagnol, II. 147.
Byune, Byune. Ce que cette expreſſion ſignifie, III 599.
Byurt, voy. Biyurt.
Bywu, eſpece de Luth, X. 673.

C

Caaroba, arbre, XIV. 307.
Cabalian, Cap, X. 395.
Cabanas (Puerto de las), XII. 77.
Cabang, Pays, IX. 108.
Cabarets, voy. Hôtellerie.
Cabaſchirs, voy. Kabaſchir.
Cabeau, Habitation, VIII. 367.
Cabeche, ou Quibeſche, ſorte de Monnoie, IV. 289.
Cabeer, Piece de monnoie, IX. 54.
Cabelan ou Cablan, Place, IX. 567.
Cabeliau, eſpece de Morue, XV. 233.
Cabella, fruit ſauvage, VIII. 540.
Cabellos el Romero, Ile, XII. 78.
Cabliau, Poiſſon, V. 204. Autre Poiſſon de ſon eſpece, X. 675.
Cablin, fleur, X. 418.
Cabo (Nueſtro Sennora del), Château redoutable, I. 141.
Cabo, Royaume, II. 583. Bonnes qualités du Roi. Excellence de ſon Gouvernement. Généroſité de ce Prince pour les Etrangers, *ibid.*
Cabob, ragoût Indien, IX. 44.
Capo blanco, voy. Blanco (Capo).
Caboche, Poiſſon, IX. 513.
Cabochon, nom d'un rubis, X. 161.
Cabo-corſo, le même que Cap Corſe, IV. 52.
Cabo de Cavallo, Montagne, XI. 388.
Caboga, XIII. 432.
Cabol, Village, X. 61.
Cabone, Ile, VIII. 383.
Cabo-ſino, rocher, III. 619.
Cabot, ou Cabota, fait des propoſitions à l'Angleterre, I. p. x. *de l'Introd.* Citation d'une Lettre de ſon Domeſtique, 211. Le même Sebaſtien Cabot eſt enlevé dans ſon Bâtiment par une colomne d'eau, & jetté aſſez loin dans les terres, 227. Lettres Patentes qui lui ſont accordées, XII. 99 Ses découvertes & celles de ſes freres ſont douteuſes, *ibid.* Forts de Sebaſtien Cabot, XIII. 178. D'où Cabot vient en Eſpagne, XIV. 57. Il eſt nommé Chef d'Eſcadre. On regrette ce choix, *ibid.* Son départ, 58. Il ſe rend odieux. Réſolution qu'il prend de renoncer au Voyage des Moluques. Il s'arrête à Rio de Solis. Son erreur. Fort qu'il conſtruit ſans ſuccès, *ibid.* Il en bâtit un autre ſous le nom de Saint Eſprit ou Tour de Cabot, 59. Il venge la mort d'Alexis Garcia. Il ſe détermine à demeurer au Paraguay. Raiſons qui le font repaſſer en Eſpagne, *ibid.* Il laiſſe Lara pour Gouverneur du Fort, 60. La Tour de Cabot eſt abandonnée, 62. Cité, 459. Voyages des Cabots, XV. 92.
Cabouce, (Ile de), XI. 180.
Caboul, Ville, emportée d'aſſaut par une Armée de trente mille Uſbecks & de vingt mille Amazones, VIII. 479. Province de Kaboul, X. 193. Ville de Kaboul, 203. Cette Place nommée auſſi Kiabul, 204. Riviere de Kaboul, 205.
Cabra, race d'Habitans, X. 185.
Cabra de Capello, Serpent chevelu, V. 198.
Cabra de Marto, chien donné pour obtenir le titre de Nobleſſe, IV. 178. Ce que ce nom ſignifie, 229.
Cabral (Pedro Alvarez), Commandant d'une Flotte Portugaiſe pour les Indes Orientales, I. 53. Le Roi de Portugal lui met ſur la tête un chapeau béni par le Pape. Ses inſtructions & projet d'établiſſement à Calécut, *ibid.* Cet Amiral découvre une Côte & lui donne un nom, 54. Autre nom qu'il donne au même Pays. Quatre Vaiſſeaux de ſa Flotte ſubmergés, *ibid.* La Flotte ſe trouve ſur la Côte d'Afrique, 55. Cabral prend deux Vaiſſeaux chargés d'or. Il arrive au Port de Mozambique. Il y prend un Pilote pour diriger ſa Flotte. Il retrouve deux de ſes Vaiſſeaux qui s'étoient ſéparés. La Flotte

mouille à Quilloa, *ibid.* Il arrive à Mélinde où il eſt bien reçu, 56. Sa conférence avec le Roi, *ibid.* Il relâche aux Iles Anchedives, 57. Arrivée de la Flotte à Calécut. Cabral y eſt bien reçu & prend confiance au Samorin. On ſe donne mutuellement des Otages, & l'Amiral deſcend à terre. Sa conférence avec le Samorin, *ibid.* Prétens de Cabral, 59. Mal entendu qui met la Paix & le Traité en danger. On ſe diſpoſe à la guerre, *ibid.* Les défiances ſe diſſipent & l'on ſe réconcilie, 60 Autres ſemences de mécontentement, *ibid.* Cabral donne dans le piége, 61. Il prend un Vaiſſeau de Ceylan, *ibid.* Il porte ſes plaintes à la Cour, 63. Il reçoit une ſatisfaction dangereuſe. Cabral fait ſaiſir un Vaiſſeau More, *ibid.* La Flotte ſe rend à Cochin, 64. La Flotte de Calécut cherche à ſe venger, 66. Fermeté de l'Amiral Portugais. Le vent ſépare les deux Flottes, *ibid.* Cabral ménage l'amitié du Roi de Cambaye, 67. Il fait reconnoître Sofala. Il retrouve Diego Diaz. Son arrivée à Liſbonne, *ibid.* & 68. Ce même Voyage rappellé, XII. 97. Alvarez Cabral prend poſſeſſion du Pays de Santa-Cruz ou Breſil, 98. Il découvre le Breſil, XIV. 181. Il découvre la Barbade, XV. 595.

Cabra (Rio), ou Ankober, Riviere, III. 634. Nommée auſſi Rio Cobre, IV. 15. Appellée autrement Riviere Serpentine, 16.

Cabrera (Dom), Comte, Gouverneur du Pérou, XIII. 386.

Cabrera, Capitaine Eſpagnol, a la tête coupée, XIII. 119. Cabrera conduit Priſonnier ſur un Vaiſſeau, 149. Autre Officier de ce nom, tué dans une action, 174 & 175. Cité, 214. 219.

Cabrera (Alfonſe de) : dans quel état il trouve Buenos-Aires, XIV. 67.

Cabridos, Poiſſons excellens, II. 241.

Cabron (Cap del), XII. 69.

Cabuco, Riviere, XII. 147.

Cabul, lieu où l'Armée des Mores ſe raſſemble, I. 96.

Cabuleſtan, Pays, *voy.* Zabliſtan.

Caburitta, Baye, XV. 577.

Cabuya, Herbe, & ſa propriété, XII. 240.

Cacalotocotl, Oiſeau, XII. 626.

Cacaloxochitl, Arbre à fleurs, XII. 623.

Cacamatzia, Prince Méxiquain, XI. 541.

Cacao, dont la plante portée de la nouvelle Eſpagne aux Philippines, X. 417. L'arbre qui le porte nommé Cacaotier, XII. 594. *voy.* les figures de l'arbre & du fruit, à la planche, *ibid.* Deſcription du Cacaotier, XIV. 128. Récolte du Cacao, 129. Cacao de la Cayenne, 386. Culture & commerce du Cacao aux Antilles, XV. 698. Profit de la culture des Cacaotiers, 701. Qualités du Cacao, *ibid.* Beurre de Cacao, 705.

Cacavotal, lieu, XI. 527.

Cacen (S. Jacques de) IX 555.

Caceres, Habitant d'Aréquipa, s'empare d'un Vaiſſeau, XIII. 149.

Caceres (Ville & Evêché de), X. 381. Caceres, Citée, XIII. 49.

Caceres (Jean de), Tréſorier Eſpagnol, XIV. 66.

Cachao, Place, II. 353. Ce nom écrit Kachao, 451. Voyage par terre, de la Gambra à Cachao, 451, *voy. la note.* Comptoir des Portugais conſervé à Kachao, 535. Figure des Negres de Kachao & de Biſſao qui préparent le Manioc, 553. Deſcription de la Ville de Kachao 554. Sa garniſon & ſes fortifications. Planche ou forme de cette Ville & de ſon Fort, *ibid.* Femmes de Kachao, 556. Facilité que les Portugais y donnent aux Etrangers pour le commerce, *ibid.* Commerce de Kachao, 585. Obſervation ſur la Ville de Kachao, 593. Commerce de Cachao, III. 121. Etat de Cachao, XI. 433. Province de Cachao ou Cacho, *ibid.*

Cache, Piece de monnoie, IX. 615.

Cacheſie, ſorte de maladie, XI. 653.

Cachimayo, Riviere, XIII. 314.

Cachinlagua, Herbe médicinale, XIV. 175.

Cachipin, nom que les Méxiquains donnent aux Européens, XII. 444.

Cachipour, groſſe Riviere, XIV. 375.

Cacho, Capitale du Tonquin, IX. 78. Combien elle eſt peuplée, 95. Ses édifices. Reſtes magnifiq. d'un ancien Palais. Riviere qui la traverſe. Abondance qu'elle y apporte, *ibid.* Cacho, *v.* Cachao.

Cachocra, Fleuve, XIV. 231.

Cachoreta, ou Faon, Poiſſon, XI. 517.

Cachou, nommé auſſi Catéchu, X. 520.

Cacique, Titre de Seigneurs, XI. 539. Viſite d'un Cacique à Chriſtophe Colomb, XII. 20. Diſcours d'un Cacique, & ſes idées ſur l'autre vie, 50. Guerre des Eſpagnols contre les Caciques, 54. Autre Guerre contre les Caciques d'un Pays, 122. Comment un Cacique anime ſes Sujets contre les Caſtillans, 173. Ce Cacique condamné au feu, *ibid.* Soulevement de tous les Caciques, 182. Fierté d'un Cacique, & portrait qu'il fait de ſon Empereur, 291. Perfide entrepriſe d'un Cacique, 391. Vanité d'un Cacique, 397. Obſeque d'un Cacique, 554. On fait une pâte & une Idole de ſa cendre, 555. Obſtination d'un Cacique forcé de demander la Paix, XIII. 60. Queſtions que des Caciques font à Keymis Anglois, & alliance qu'ils font avec lui, XIV. 364.

Cacis, Officier qui paſſe pour Saint, eſt maſſacré, IX 359.

Cacite, Titre de Prince du Sang Royal, X. 401.

Cada Moſto (Aluiſe da). Son voyage au long des Côtes d'Afrique juſqu'à Rio grande, II. 285. Remarques préliminaires ſur ſes voyages. Il eſt le premier qui découvre les Iles du Cap verd, *ibid.* Eloge qu'il fait du Prince Henri de Portugal, 286. Age de Cada Moſto, & ſes vûes en commançant ſes voyages, 287. Mérite de ſes

Journaux. Il part de Venise & relâche au Cap S. Vincent. Rencontre que le Vaisseau qu'il monte fait du Prince Henri, *ibid. & suiv.* Il se détermine à servir les Portugais, 288. Il arrive à Puerto Santo. Il touche à Madere, *ibid.* Il passe aux Canaries, 289. Etat où ces Iles étoient alors, *ibid. & suiv.* Informations qu'il fait sur les usages de ces Iles, 290. Il arrive au Cap Blanco, 291. Coutume qu'il attribue à la Nation des Azanaghis, 292 & *suiv.* Ce qu'il assûre des imaginations de cette Nation au sujet de la premiere vûe des Vaisseaux, 293. Il s'informe de l'usage du Sel aux Marchands de Melli, *ibid.* Ses informations touchant les Sauterelles, 296. Grande différence qu'il trouve entre les hommes dans un petit espace, *ibid.* Il fait voile jusqu'au Pays du Prince Budomel, 299. Son commerce avec ce Prince. Il pénetre avant lui dans les terres. Il revient par terre au Senegal. Ses observations sur le pays de Budomel, *ibid. & suiv.* Hardiesse de Cada Mosto, & raisonnement du Prince Budomel, 302. Il se détermine à doubler le Cap Verd, 307. Rencontre qu'il fait de deux Vaisseaux auxquels il se joint, *ibid.* Le Vaisseau qu'il monte est entouré d'Almadies Negres, 309. Il tâche de faire connoître aux Negres qu'on ne pense point à leur nuire, 310. Lui & les autres Chefs se défient de leur autorité, 311. Il est assuré de la chaleur du climat. Son imagination et les apparences du Soleil, *ibid.* Son second voyage, & découverte des Iles du Cap Verd, 312. Motifs du second voyage de Cada Mosto. Tempête qui lui fait découvrir les Iles du Cap Verd. Il descend dans la premiere & la trouve deserte. Ses gens en découvrent d'autres, *ibid.* Rafraichissemens qu'il trouve dans la seconde, 313. Il nomme deux Iles du Cap Verd, Buena Vista, & S. Jago. Il arrive à la Riviere de Gambra & la remonte. Ses interprêtes attirent les Negres, *ibid.* Informations qu'il en reçoit, 314. Il députe au Prince Battimansa. Traité de paix qu'il fait avec les Negres de la Gambra. Commerce avantageux qui en résulte, *ibid.* Un jeune Seigneur Negre lui fait voir un jeune Eléphant mort, & lui fait présent de la meilleure partie de la chair, 316. Cada Mosto continue de suivre les Côtes d'Afrique, *ibid.* Il ignore le nom de quelques Iles, 317. Negres que ses Interprêtes ne peuvent entendre, *ibid.* Ses observations, 318. Il retourne en Portugal: Il écrit la Relation du voyage que Piedro de Cintra fait après les siens, *ibid.* Son départ de Portugal pour Venise, 321. Son témoignage incertain sur les recherches du Niger, 497. Cité 531. Cité, III. 7.

Cadamtali, Riviere, X. 16.

Cadavres. Les Cadavres se [illegible] longtems sans sépulture à la Chine: ils doivent être mis au tombeau de leurs ancêtres, VI. 176. Horreur d'une Secte pour les Cadavres, 276. Cadavres conservés, XI. 373. Extrémité qui fait manger un Cadavre, XII. 164. Etrange rencontre de plusieurs Cadavres, XIV. 92.

Cadereyta (Marquis de), Gouverneur Espagnol, & ouvrages qu'il fait faire, XII. 428.

Cadhi, Chef de Justice, VII. 63.

Cadis: Un Cadi Turc empêche que les Marchands Turcs & Indiens aillent sur la Flotte des Anglois, II. 137. Ce nom de dignité écrit aussi Kadi, VII. 167. Intégrité admirable d'un Cadi, IX. 394. Ce que c'est que l'Office de Cadi, X. 244.

Cadix, Ville, *voy.* Cadiz.

Cadiz. Mauvaise Police dans cette Ville, III. 77. Beauté du Port de Cadiz, IV. 517. Combat entre des Passagers & les Officiers de la Douane. Bizare accident qui fait finir ce combat, *ibid.* Idée générale de cette Ville nommée aussi Cadix, XI. 551. Ile où Cadix est située, 552. Ville nommée nouvelle Cadix, XII. 150. Fondation de la nouvelle Ville de Cadix, XIII. 9.

Cadmenexegui, Place, VIII. 406.

Caduvig (Port de) X. 394.

Caeche, Royaume, X. 203.

Caens (Antoine), donne son nom à une Ile, XI. 213.

Caetas, Nation, XIV. 259.

Caffa, Ville, I. *viij. de l'introd.*

Caffé. Observation sur celui de l'Ile de Bourbon, IX. 643. Remarques sur le commerce du Caffé en France, 644. Un François premier privilégié pour le vendre. Cette entreprise le ruine, *ibid.* Privilege accordé à la Compagnie des Indes pour ce sujet, 645. Différentes especes de Caffé, *ibid.* Les Mogols ont l'usage du Caffé. X. 281. Yemen, seule partie de l'Arabie qui produise le Caffé, 290. Différence de bonté dans le Caffé. Grand Marché au Caffé, *ibid.* Transport du Caffé en Turquie & dans l'Inde, 291. Premiers arbres de Caffé, 293. Plaintes des Turcs sur le transport excessif des Caffés, 297. Planche de la figure d'un arbre du Caffé, 301. Forme & qualités de l'arbre du Caffé, 301. Fruit de l'arbre, *ibid.* Où il se plante, & comment il se cultive, 302. Singularité reconnue par les François. Arbres à Caffé de Redia. Planche de la figure de la partie d'un rameau de Caffé avec la fleur & le fruit, *ibid.* Comment se fait la recolte, 303. Préparatif de la liqueur. Caffé à la Sultane, *ibid.* Ce que les Turcs rapportent de l'origine du Caffé dans leur Empire, 304. Désordre qu'il cause à la Mecque, 305. Il passe en Syrie. Il est porté à Constantinople, *ibid.* Oppositions qu'il y trouve, 306. Par quels dégrés il diminue. Tribut exigé par les Visirs. Kuproli, Grand Visir, supprime de nouveau les Caffés, *ibid.* Usages qui succedent à la suppression, 307. Maniere dont les Orientaux prennent le Caffé, *ibid.* Remarq. sur le Caffé d'Ethiopie, 308. Erreur sur le Caffé d'Arabie, *ibid.* Caffé de la Colonie de la Cayenne, XIV. 385. Caffé de la Martinique, XV. 550.

Caffel, voy. Caravane.
Cafferan, ſorte de robbe que le Grand Seigneur donne aux Etrangers pour marque de ſa protection, II. 59. Cette robbe nommée auſſi Caftan, 617.
Caffield, ou Gaffield, Capitaine Anglois, XIV. 343, & *ſuiv.*
Caffila, voy. Caravanes.
Caffrerie, voy. Caffres.
Caffres, nom des Habitans de la Caffrerie, I. 86. Leur figure, caractere & uſages, 87. Le Pays des Caffres comprend neuf Royaumes, 140. Pays qu'ils habitent, V. 119. Différence entre les Caffres & les Hottentots, 138. Commerce des Caffres de Natal, *ibid.* & 139. Utilité que les Portugais tirent de leur ignorance, 221. Ruſe des Caffres, 222. Une femme Caffre ſous un habit d'homme, a part à l'honneur d'une victoire, 393.
Caffut (Docteur), Chirurgien Anglois : Sa mort, III. 54.
Cafrio, Place, VIII. 467.
Caftan, robbe, *voy.* Caffetan.
Cagara (Sangre de), ce que ſignifie cette expreſſion, IV. 536.
Cagayan, Province, X. 382. Montagnes de Cagayan, 409.
Caglola, Habitation, VIII. 367.
Cagneta, petit Bourg, XI. 571. Débordement du torrent de Cagneta, *ibid.*
Cagnete, & ſon Corrégiment, XIII. 301.
Cagnole, ou Zygone, Poiſſon, XIV. 304.
Cag-ſe-fi, Chef d'une Ambaſſade Chinoiſe, V. 385 & 386.
Cagui ou Caſſui, fruit, X. 414.
Cahay, Province, XII. 93. Nommée aujourd'hui Arcahay, *ibid. à la note.*
Cahoa, graine, VIII. 251.
Cahua, liqueur, X. 281.
Cahuitahu, Oiſeau, XIV. 162.
Cahveh-Khanch, nom de Maiſons à Caffé, X. 306.
Caïaon, Ville, VIII. 138.
Caibas, Nation, XIV. 398.
Caille, Sergent François, XIV. 440.
Cailles fort groſſes, III. 311. Chaſſe des Cailles, V. 486. Quantité de Cailles à la Chine, VI. 491. Cailles d'un Pays, VII. 465, 505.
Cailloma, Place, XIII. 455.
Cailloux précieux, III. 609. Cailloux qui ſervent de balles à tirer, V. 479. Arbres nommés tendres à caillou, XV. 516, 726.
Caïo, Ile, VIII. 372.
Caïomerancos, Peuples Indiens, XIV. 376.
Caïques, Iles, XII. 208.
Caire, Ville & Royaume, Rendez-vous d'une Flotte Portugaiſe, I. 17. ſurnommé Grand, *ibid.* & 21.
Cairoaco, Ile, XII. 39.
Cajeput, arbre, & huile aromatique qu'on en tire, XI. 643.
Cajuapi, vertus de cette eſpece de Bois, VIII. 115. Cette drogue nommée autrement Cajuaſti, XI. 675.
Cajuaſti, drogue, *voy.* Cajuapi.
Cajuyera, arbre, & ſon fruit, XI. 643. *voy.* Leurs figures à la planche, *ibid.*
Cakéado, eſpace de terrain, I. 225.
Cako, X. 551.
Calaba, arbre, & ce qu'il produit, XI. 643.
Calabite, Détroit, X. 391.
Calafu, nom du Giroſle, VIII. 374.
Calaguela, Plante, XIV. 144.
Calalalou, herbe, eſpece d'épinars, XI. 254.
Calamari, Pays, XIII. 253.
Calamba, arbre, VIII. 155. 411. Vertu & prix de ſon bois, IX. 76. Cet arbre précieux par ſon odeur, XI. 643.
Calambouc, bois précieux, IX. 76.
Calame, roſeau aromatique, XI. 643.
Calamianes, nom de trois Iles des Philippines, X. 377. Province des Calamianes, 392. Leurs nids d'Oiſeaux & leurs Perles, *ibid.*
Calaminham, Royaume, IX. 369. Ambaſſade du Roi de Brama à la Cour du Calaminham, 459. L'Ambaſſadeur approche de la Capitale, 464. Douanes du Royaume. Cérémonies de l'entrée de l'Ambaſſadeur, *ibid.* Palais du Calaminham, 467. Cérémonies de la réception de l'Ambaſſadeur, *ibid.* Salle du Trône, 468. Comédie jouée devant le Calaminham & l'Ambaſſadeur, 469. Idée des Etats de Calaminham, 470. Ses forces & revenus, 471.
Calamiones (las), Iles, X. 392.
Calanta (Riviere de), IX. 362.
Calapa, Royaume, dont le Souverain délivré des Portugais, IX. 482.
Calcamar, Oiſeau marin, XIV. 303.
Calcaylares & ſon Corrégiment, XIII. 310.
Calchaquis, Peuples, XIII. 434.
Caldera, gouffre ou chaudiere du Pic de Ténériffe, II. 254, 258. La pointe d'une Ile porte ce nom, X. 377. Baie de Caldera, XI. 343. Golfe de la Caldera ou de Salinas, XII. 505. Baie de Caldera, 506. Deſcription de la Caldera, 519. Golfe de la Caldera, XIII. 266.
Caldera, Licentié, empêche deux Partis Eſpagnols de ſe battre; XIII. 84.
Calderon (Fernand), Tréſorier d'une Eſcadre XIV. 59.
Caleas : Différence des Caleas Hollandois ſur leur route, X. 447.
Calebaſſes, *voy.* Calebaſſiers.
Calebaſſiers & Cotoniers, forment un ombrage agréable, III. 60. Deſcription du Calebaſſier, & uſage des Calebaſſes, 263. Calebaſſiers de la Côte d'or : leur grandeur, IV. 220. Arbre à Calebaſſes, XI. 252. Radeaux ſoutenus par des Calebaſſes, 527. Célebres Calebaſſes du Darien, XIV. 106. Le Calebaſſier nommé

aussi Higuero, XV. 572.
Calécut, Port pour le Commerce des Indes Orientales, I. p. *vij. de l'introd.* Vasco de Gama est le premier Portugais qui y aborde, *ibid.* 33. Ville & petit Royaume de ce nom. Position & étendue de ce Royaume, 34. Son origine, ses Bâtimens & ses richesses, 35. Pedro Alvarez Cabral y fait un Voyage avec une Flotte Portugaise, & y établit un Comptoir, 53. Artifices de l'Amiral de Calécut pour perdre les Portugais, 61. Une partie de Calécut réduite en poudre, 64. Flotte de Calécut qui cherche à se venger de Cabral, 66. Furieuse vengeance exercée par les Portugais contre Calécut, 74. Flotte de Calécut défaite par les Portugais & riche butin qu'ils font, 76. Sources des richesses de ce Royaume, 85. Vingt-sept Vaisseaux de Calécut pris par sept des Portugais qui forcent le Samorin à consentir à l'érection d'un Fort dans son Royaume, 132. Commodités de la Ville de Calécut pour les Etrangers, VIII. 219. Comment un Auteur François est reçu du Roi, 220. Son entretien avec ce Prince, *ibid.* Caractere du Roi, 221. Exemple de ses emportemens. Autre exemple, *ibid.* Eglise Chrétienne de Calécut gouvernée par deux Jésuites, 222. Traité d'alliance entre le Samorin de Calécut & les Hollandois, 303. Défiance que les Hollandois ont du Samorin, 382. Un Amiral Hollandois se rend à Calécut, 389. Comment il y est reçu, 390. Présens pour le Samorin. Habillement de ce Prince. Audience qu'il accorde à l'Amiral Hollandois, *ibid.* Offres du Samorin, 391. Réponse de l'Amiral, *ibid.* Traité juré entre le Samorin & les Hollandois, 391. Etat présent de Calécut, IX. 507. Inondations annuelles, 508.
Calefiam, grand arbre, & ses propriétés, XI. 643.
Calempluy, Ile, IX. 389. Situation de cette Ile, 395. Observations qu'un Portugais y fait, *ibid. & suiv.* Imprudence qui sauve l'Ile & les Temples, 397.
Calenda, danse, XV. 435.
Calendriers. Ceux des Chinois, VI. 268. Comment les Calendriers se distribuent dans l'Empire, 269. Comment se fait la distribution du Calendrier à la Cour. Marche des Porteurs. Ordre de la distribution, *ibid.* Distribution du Calendrier dans les Provinces, 270. Réformations du Calendrier des Chinois, *ibid. & suiv.* Calendrier Siamois, IX. 265.
Calenser, Port, I. 95.
Caleture, Pays, XI. 306.
Calcyput, Ville, IX. 426.
Calhuco, Place, XIII. 409.
Cali, Ville, XIII. 372. C'est le séjour du Gouverneur de la Province, 446. Route de Cali à Buenaventura, *ibid.* Usages des Habitans, 446.
Caliadir, Col ou passage, XI. 308.
Calicot, I. 31. 52.
Californie, presqu'Ile de l'Amérique, XI. 74. Observations sur l'Occident de la Californie, 390. Projet de Californie abandonné, *ibid.* Par qui la Californie découverte, 547. Mer de Californie ou Mer Vermeille, XII. 478.
Calilaia, ou Tabayas, ou bien Tayabas, Province, X. 381.
Calin, sorte de métal, VIII. 254. Sa couleur, IX. 202. Ce métal le même que l'étain, 307. Maniere de le préparer, 308. Pureté de ce métal, XI. 487.
Calindamo (Baie de), & ses Rivieres, IX. 391.
Calipatnam, Place maritime, XI. 292.
Caliver, arme Japonoise, II. 160.
Callabas, gros Bourg, X. 135.
Calla-hom, Officier Siamois, IX. 282.
Callames, ancienne Ville, VIII. 648.
Callao, Ville & Port de Lima, X. 351. Cité, XI. 104. Païs de Callao, XIII. 102. Callao de Lima, 275. Callao de Lima, 437. Route de Pisco au Callao, 458. Petite Ile du Callao. Description de la rade de Callao, *ibid.* Ville de Callao, 459. Ses fortifications. Son Artillerie, *ibid.* Forme de la Ville, 460. Navigation du Callao aux Iles Fernandez, 495. Tremblement de terre qui détruit le Callao & Lima, 538. Garnison & autres Troupes du Callao, 564.
Callarou, sorte de mets, XV. 709.
Callasusung, Ville, XI. 417. Iles voisines & leurs écueils, *ibid.*
Callava, Bourg, VIII. 464.
Callavance, sorte de légume, II. 369.
Calleada, Ville, X. 196.
Calleade, Ville, X. 38.
Callematte, Fort Espagnol, VIII. 373.
Calliar, Ville, X. 85.
Callieres (M. de), écrit à M. de Pontchartrain, XIV. 627.
Callo, nom d'homme du commun, VIII. 250. Port del Callo, XIII. 434.
Callogas, Peuple, XIII. 443.
Callogue, titre d'Officiers, VIII. 250.
Callouvilla, Place, VIII. 508.
Calmandar, toile peinte, XI. 685.
Calme: Les calmes de Mer causent une grande disette d'eau, III. 481. Calmes près de la ligne, 501. Raison des calmes qui regnent dans certaines latitudes, IV. 469. Calmes & tempêtes, V. 109.
Calmuks, Peuples, *voy.* Tartares.
Caloang, nom de Pages, IX. 283.
Calombo. Ville & Canton de Calombo, IV. 512. Tourmens d'un Missionnaire à Calombo, *ibid.*
Calonco, Sacrifice, IX. 67.
Calsadilla, Evêque & savant Astronome, I. 17.
Caltere, Place, XI. 291.
Caltere, ou Thema Cuilcahuga, Serpent, espece de Lézard, XII. 640.

Calumet, & ce que c'eſt, XV. 61. Tradition ſur ſon origine, *ibid.* Danſe du Calumet, 72.
Calvalcante (Antonio), Portugais, excite ſa Nation à un maſſacre, XIV. 212.
Calvario (Côte del), XI. 525.
Calvegian, fruit, *voy.* Lanquas.
Calvert (Cecile Lord Baltimore), Mylord Anglois, & ſon Etabliſſement, XIV. 477.
Calvert, Chevalier Anglois, & Sécretaire d'Etat, obtient la conceſſion d'une partie de l'Ile de Terre-Neuve, XV. 647. Il part avec toute ſa famille, 648.
Calviga, Village, X. 394.
Calvin, cité, XIV. 185. Villegagnon députe vers Calvin, 192. Ce dernier le traite d'Hérétique, 193.
Calvo (Diego), Portugais, IX. 412.
Calvo (François), Contre-maître d'un Vaiſſeau, XIII. 19.
Calzada d'Oropeſa, lieu, XI. 556.
Cam, bois, III. 240. Commerce de ce bois, 482. Poudre du bois de Cam, 604.
Cam (Diego), Capitaine Portugais, exécute un nouveau Reglement, I. 15. Nommé auſſi Dom Diego Cano, V. 57.
Camakura, Diſtrict d'une Province, X. 550.
Camana, Place, X. 350. Corrégiment de Camana, XIII. 312. Riviere de Camana, 437.
Camandag, arbre, & ſa dangereuſe vertu, X. 419.
Camara-catimba, Plante, XIV. 312.
Camaran, ou Khamaran, Ile: Ses Habitans: A quoi s'occupent ces Inſulaires, I. 146. La Flotte de Solyman Bacha y débarque, 152. Sa poſition, II. 65.
Camargo (Alonſo de), part d'Eſpagne pour le Pérou, XI. 2. Camargo, cité, XII. 387. Cité, XIII. 178. Camargo, Chef d'une Conjuration meurt dans les tourmens, 181.
Camargue, Ile formée par le Rhône, XI. 58.
Camarines, Province, X. 381.
Camaron (Cap de), XII. 501. Poiſſon de ce nom, XIII. 319.
Camarones (Rio), IV. 444. Marée fort impétueuſe vers Rio Camarones, 448. Petite Riviere & Cap Camarones, 449. Les Rivieres de Camarones forment pluſieurs grandes Iles, *ibid.* Grande Riviere de Camarones & ſes différens noms, 451. Beauté du Pays des Camarones, *ibid.*
Camarupi, grand Poiſſon, XIV. 300.
Camaſſarim, Canton, XIV. 235.
Camatzin, Prince Méxiquain, XI. 540.
Camatzleque, Idole, XII. 573.
Camayu, titre d'Officier, XIII. 565.
Cambadia, Royaume, *voy.* Cambaya.
Cambage, grande Riviere, XIV. 567.
Cambaia, Ile, ou Place, VIII. 147.
Cambaie, *voyez* Cambaya.
Cambalik, Ville, *Voy.* Peking.
Cambara, lieu, X. 517. Diſtrict de ce nom, 552.
Cambare, racine, VIII. 607.
Cambashe, Prince, X. 216. Nommé autrement Kiam-Bahche & Cambax, 217.
Cambax, Prince, *voy.* Cambash.
Cambay, Royaume, *voy.* Cambaya.
Cambaya, Port pour le Commerce des Indes Orientales, I. p. *vij. de l'Introd.* Royaume de ce nom, écrit Cambay ou Camboya, ou bien Cambadia, & qui eſt le même que Guzarate, 34. Sa ſituation, *ibid.* Les Portugais ménagent l'amitié du Roi de Camboya, 67. Sources des richeſſes de ce Royaume écrit le plus ſouvent Cambaye, 85. Hiſtoire ſur le Roi de Cambaye, 130. Quatre Villes brûlées ſur la Côte de Cambaye, 131. Poſition de Cambodia qui paroît auſſi le même Royaume, 141. Le Souverain de Cambaye prend les armes contre les Portugais, 158. Priſe d'un Vaiſſeau Guzarate, 435. Les Guzarates trahiſſent les Anglois, 529. Un Guzarate écrit en Angleterre, II. 22. Conférence des Gouverneurs de Cambaye & de Surate avec un Amiral Anglois, 35. Un Gouverneur de Cambaye va paſſer la nuit ſur la Flotte Angloiſe, *ibid.* Diſgrace des Gouverneurs de Cambaye & de Surate, 37. Celui de Cambaye change de ſentiment pour les Anglois & les force de partir, 39. Viſite que le Gouverneur de Cambaye rend à l'Amiral Anglois, 73. Les mauvais procedés ſuccedent à la politeſſe. Incertitudes de part & d'autre pour le Commerce, *ibid.* Royaume de Guzarate, VII. 369. Cambaye & Diu, VIII. 231. Révolution qui fait paſſer le Royaume de Guzarate au pouvoir du Grand Mogol, IX. 41. Chaîne de Montagnes qui ſépare le Royaume de Siam de celui de Camboye, qui paroît le même que Camboya ou Cambaye, 188. Riviere qui diviſe les Royaumes de Camboia & de Champa, 366. Deſcription de la Ville de Cambaye, X. 71. Dehors de Cambaye, *ibid.* Golfe de Cambaie, 135. Province de Guzarate ou de Cambaie, 197. Ses principales Villes, *ibid.* Habitans de la Province de Guzarate, 198. Figure & habits des Hommes. Figure & habits des Femmes, *ibid.* Obſervations ſur l'ancien Royaume de Guzarate, nommé auſſi Gutcherat & Kienbait, 208. Ce n'étoit anciennement qu'un Bourg nommé Eſavul, 209. Monnoie de Camboie, 324. Iles de Camboya, XI. 405. Riviere de Camboya, *ibid.*
Cambaye, Royaume, *voyez* Cambaya.
Cambelle, Habitation qui fournit beaucoup de Girofle, VIII. 368. Ile de Cambelle, XI. 27.
Cambina, Ile, I. 482.
Cambodia, Royaume, *voy.* Cambaya.
Camboia, Royaume, voy. Cambaya.
Cambory, Ville, IX. 239.
Camboya, Royaume, voy. Cambaya.
Camboye, Royaume, voy. Cambaya.
Cambridge, Ecrivain, VII. 264. Collége dans une Ville de ce nom, XIV. 539. Bibliotheque de

ce Collége, *ibid.*
Camburley, Village, X. 86.
Camceau, Port de l'Acadie, XIV. 590. Situation de Camceau, 595.
Camcha, ſorte d'aliment, & de quoi compoſé, XIII. 545.
Camchain, eſpece d'Orange, XI. 671.
Camdaia, Place, VIII. 478.
Came ou Ki, eſpece de tortue, X. 676.
Camela, Place, VIII. 463.
Caméléons. Ils ſont en grand nombre dans l'Ile de Madagaſcar, I. 367. Figure d'un Caméléon, III. 278. Variété continuelle de leur couleur, 299. Deux figures du Caméléon. Sa Deſcription, *ibid.* & 300. Obſervations ſur ce reptile, 300. Ses œufs ſont ſans écaille, *ibid.* Forme & demeure des Caméléons du Pays de Congo, V. 91. Cameleons d'une grandeur & eſpece ſinguliere, XIV. 151.
Camelo (Dom Ferdinand) Eſpagnol, à qui les Iles Bermudes ſont données, XV. 626.
Camera (Antonio de,) Gouverneur de Macao, V. 370.
Camera de Lobos, Pointe de l'Ile de Madere, I. 4. Qui lui donne ce nom, II. 283.
Camerines (Ile de), X. 378.
Cameron, Chef des Braſiliens, XIV. 210.
Camhi, Empereur de la Chine, voy. Kanghi.
Cami, X. 549. Cami eſt auſſi le titre d'un Miniſtre, 566. Dieux Camis, 624. Le plus révéré des Camis, *ibid.* Camis inférieurs, 625.
Camico, fruit, X. 414.
Camidami, X. 554.
Camiguin, Ile, une des Philippines, X. 377.
Camina (Comte de), Secretaire du Roi d'Eſpagne, XII. 150.
Caminos (los dos), Village, XI. 527.
Caminoſeki, Ile & Village, X. 498.
Camiſara (Marquis de), XIII. 147.
Camitamme, Place, VIII. 415.
Camitto, fruit, XI. 551.
Camkit, eſpece d'Orange, XI. 671.
Cammo, X. 554.
Cammoo, X. 551.
Camo, X. 550, 551, 552.
Camoens, II. 277.
Camogari, Village, X. 498.
Camoppi, Riviere, XIV. 376.
Camotes, petites Iles, X. 397. Eſpece de groſſes raves de ce nom, 417. Racines nommées Camotes, XIII. 401. Remarques ſur la racine de Camotes, XIV. 110.
Camoy (Baie de), IX. 371.
Campagnes: Belles campagnes & grande Chauſſée, V. 287.
Campalagor, Forteresſe, IX. 460.
Campalarraja, Quai, IX. 467.
Campana, Riviere, XIV. 95.
Campanogrem, titre de Gouverneur, IX. 466.
Campeche (Baie de), XI. 335. Découverte de Campeche, autrement nommée Kimpesh ou Lazare, XII. 242. Golfe de Campeche, 468. Ville de Campeche, nommée auſſi S. Franciſco, 470. Bois de teinture de Campêche, *ibid.* Bois de Campeche, 606.
Campen (Van). voy. Van-Campen (Jean).
Campen, Ville, XII. 491.
Campeng, ou Campeng-pet, Ville célebre par ſes Mines d'acier, IX. 209. Province de ce nom, 253.
Camphida, Ville & ſon Port, IX. 54.
Camphre de la Chine, inférieur à celui de Borneo, VI 460. Maniere de le recueillir, *ibid.* Bois de Camphre dont les Salles d'Audience de l'Empereur du Japon ſont bâties, X. 525. Arbre du Camphre, 659. Uſage de ſa racine, 661. Le Camphrier & ſes productions, XI. 644.
Campiche, Général de Batavia, IX. 132.
Campillane, ſabre, VIII. 358.
Campo (Rio de), IV. 452.
Campo Baretto (Julien de), Gouverneur, achete un Fort, IV. 77. Il eſt fait priſonnier, 78.
Campo del paſſo, grande Place, VIII. 261.
Campon-China, lieu qui eſſuie deux incendies, II. 106.
Camponſina, Ville, dont les fauxbourgs brûlés par le Roi de Jahor ou Jor, II, 101.
Campous (Hôtellerie de Saint), XI. 537.
Campovero, Tribu, IX. 554.
Camps: Ceux des Mogols, X 94. *& ſuiv.* Camp général, 97. Eſpace que renferme un Camp, 98. Peinture de ſes embarras, *ibid.* Camp de Dervis, 141. Loix publiées dans deux Camps, XII. 390. Camp de Pizarre dans une Plaine, XIII. 218. Camp volant pour le Commerce des Eſclaves, XIV. 40.
Camude, Place, IX. 449.
Camulo, nom de femme du commun, VIII. 250.
Camullogue, titre de femmes d'Officier, VIII. 250.
Camus (M.), Académicien François, nommé pour exécuter une réſolution de S. M. Louis XV. XIII. 616 *& ſuiv.* Cité, XV. 330.
Camuſi, Fleuve, XIV. 249.
Camwood, beau bois de teinture, IV. 453. Où croît le bois Camwood, 465.
Can, ſorte d'étoffe, IV. 638.
Cana (Nôces de): Une des cruches dans leſquelles l'eau changée en vin aux Nôces de Cana, XI. 557.
Canada, Vallée, XI. 528. Grande Riviere du Canada, XII. 98. Origine du nom de Canada, XIII. 28. Le Canada eſt nommé Nouvelle France, XIV. 601. Princes du Sang qui s'en rendent les Protecteurs, *ibid.* Langueur de la Colonie, 602. Premiers Jéſuites de la Nouvelle France, 603. Accroiſſement & confirmation de l'Etabliſſement de la Nouvelle France, 608. Droits de la France établis dans le Canada, 609.

Projet offert par l'Intendant du Canada, 671. Description du Canada, ou Nouvelle France, 684. Son étendue. Difficultés de la Description, *ibid.* Description des Lacs, 686. Lac Supérieur, *ibid.* Principaux Marchés, 687. Vignes des Bois de la Nouvelle France, 706. Différentes Rivieres. Carte des Lacs du Canada, *ibid.* Le plus beau Canton du Canada, 711. Observations sur le Lac supérieur du Canada, 712. Cuivre des bords de ce Lac, 713. Supplice des Nations méridionales, 718. Description du grand Banc de Terre-Neuve ou Nouvelle France, 755. Observations sur le froid du Canada, XV. 215. A quoi le froid extrême du Canada peut être attribué, 216. Explication Physique sur le froid du Canada, 217. Animaux du Canada, 218. Bœuf du Canada ou Nouvelle France & figure de ce Bœuf, 223. Ce que c'est que la menue Pelleterie du Canada, 225. Oiseaux du Canada, 226. Serpens à Sonnettes du Canada, 228. Esturgeon du Canada, pris pour le Dauphin des Anciens, 230.

Canafama, Place, IX. 490.

Cana Fistula, arbre & son fruit, XI. 252.

Canaja, Village, X. 516.

Canales, petite Ile, XI. 373. Iles nommées Cañales, XII. 521.

Canamana, Riviere, XIV. 378.

Canamay (Montagne de), IX. 620.

Canancé (Ile de), XIV. 62.

Canane (Calmes de), I. 381.

Cananée, Cap, XII. 205. Ile Cananée, XIV. 102. Ville ou Cantons de Cananée, 224.

Cananor, Ville & Royaume, leur position, I. 34. Députés de Cananor à Cabral, 66. Avantage de la Ville de Cananor. Production du Pays, 67. Conférence du Roi de Cananor avec Nueva, 69. Générosité de ce Prince pour les Portugais. Ces derniers attaqués par les Mores de Calécut dans la Baie de Cananor, *ibid.* Complaisance forcée du Roi pour les Portugais, & sa conférence avec l'Amiral, 73. Fidélité du Roi de Cananor, 76. Citadelle des Portugais au Port de Cananor, 89. Lorenzo de Brito laissé dans le Port avec cent cinquante hommes & deux Vaisseaux, *ibid.* Le Roi de Cananor irrité d'une cruauté de Gonzalo Val, 96. Lettre du Roi de Cananor qui presse les Hollandois de se retirer, VIII. 303. Planche de la vûe de la Ville de Cananor, IX. 501. Observations sur le Pays, *ibid.* Diverses Places voisines de Cananor, 502.

Cañar, Riviere & Village, XIII. 604.

Canara, Royaume: sa situation, ainsi qu'une Côte de même nom, I. 34.

Canards. Espece singuliere de Canards, III. 61. Canards qui se retirent dans les Saules, 68. Canards de la Côte d'or, IV. 245. Belle espece de Canards sauvages, 244. Canards sauvages du Cap de Bonne-Espérance, V. 202. Comment on fait éclore & nourrit les Canards, VI. 95. Planche où l'on voit la maniere de prendre les Canards sauvages, 221. Canards de la Chine, 487. Maniere de prendre les Canards sauvages. Maniere de les préparer, *ibid.* Quantité de Canards à la Chine, 491. Canards jaunes, VII. 456 & 457. Canards d'une beauté merveilleuse, X. 669. Trois sortes de Canards, XII. 629. Ving-deux especes de Canards, XV. 227.

Cañares (los), & son ressort, XIII. 441.

Canariens ou Canarins, Peuples, *voy* Canaries.

Canaries, Iles, découvertes par les Portugais, I. 9. Ces Iles données à Dom Martin de Atayde, Comte d'Antonguia. Elles demeurent à l'Espagne par un Traité. Grande Canarie. Mœurs des Habitans de ces Iles, *ibid.* Commerce des Anglois aux Canaries, 215. Observations sur ces Iles, 224. Celle de Ténérife célebre par son Pic, *ibid.* Une Flotte Angloise y est arrêtée par un calme, *ibid.* Description des Iles Canaries par Thomas Nicols, II. 225. Exacte position de ces Iles, 226. Difficultés sur leur découverte & sur leur nom, *ibid.* Origine & caractere des premiers Insulaires des Iles Canaries, 227. Dépendance de ces Iles. Leur nombre, *ibid.* Si les Anciens ont connu les Canaries, 228. Elles sont aussi nommées Iles fortunées. D'où leur vient ce dernier nom. Pourquoi appellées Canaries. Conquête de ces Iles. Par qui habitées. Nom que les Mores leur donnent, & pourquoi. Elles sont annexées à l'Espagne par un Traité. Ces Iles habitées par des Chrétiens soumis à l'Espagne, *ibid.* Leurs Habitans nommés Aborigenes ou Guanches, 229. Anciennes mœurs de ces Habitans. Neuf sortes d'idolâtries dans une de ces Iles. Cérémonie barbare dans ces Iles, *ibid.* Productions naturelles des Canaries, 230. Qualité de leurs Vins, 231. Eau médiocre. Double moisson. Végétaux, *ibid.* Différence de cherté pour les provisions, 232. Grandeur de l'Ile appellée grande Canarie. Différens noms de la Capitale. Trois autres Villes. Méthode aux Canaries pour la culture & la fabrique du Sucre, *ibid.* Productions de la grande Canarie, 233. Divers témoignages sur la même Ile, *ibid.* Ses fortifications, 234. Cours & Couvens de la Capitale, *ibid.* Mœurs, nourriture, habits & sépulture des Princes Canariens, 235 *& suiv.* Origine du Vin de Canarie, 240. Etat de ces Iles lorsque Cada Mosto y arrive, 289. Anciens usages & ancienne Religion de ces Iles, *ibid.* Sacrifice barbare, 290. Armes & alimens des Canarins. Leur adresse & légereté, *ibid.* Le Château salué de cinq coups de canon ne rend point ce salut, III. 132. Habitans de Goa, nommés Canarins, VIII. 259. Habitation nommée Canarie, 368.

Canarin (Temple de), XI. 467. Voyage que Careri y fait. Route qui l'y conduit, *ibid.* Merveilleuse Description de ce Temple, 468. Grottes sans nombre qui lui servent d'avenues, *ibid.*

Entrée du Temple, 469. Colomnes & figures. Caracteres inconnus à Careri. Ce qu'il voit dans le Temple, *ibid.* Sa forme, 470. Suite des Grottes & d'autres lieux myſtérieux. Autre Temple à peu de diſtance, *ibid.* Divers autres Monumens aux environs, 471.

Canas (Rio de las), Riviere, *voy.* Yaqui. Corrégiment de Canas, & Canchés ou Tinta, XIII. 510. La Juriſdiction de Canas renferme une célebre Mine d'argent, *ibid.*

Canaux. Canal du Nil paſſant par Suez, I. 144. Longueur du Canal d'Abeshin, 172. Ancien Canal entre le Nil & la Ville de Suez, 192. Conjectures ſur les anciens Canaux du Nil, 195. Canal des Iles Maldives, 368. Canal de Biyurt. II. 489. Canal ou Lac de Paniafuli, 494. Grand Canal de la Riviere du Sénégal, 495. Canaux que le Niger forme, 499. Canal qui ſépare les Iles de Kazégut & de Carache, 558. Canal ou Riviere de Geves, 584 *& ſuiv.* Canal bien connu, 595. Canal de Kayor. Sa communication & ſa longueur, 597 *& ſuiv.* Diſtance qui forme deux Canaux, III. 7 & 8. Canal interrompu, V. 124. Canal Européen appellé auſſi Zin, 240. Ecluſe & Canal célebre qui porte le nom d'Eau Royale, 255. Origine d'un Canal royal, 257. Grand Canal d'Inn-Yun & ſon cours, 259. Canal extraordinaire, & ſa beauté, 340. Canal nommé l'Eau Royale, 341. Canal au long d'un Lac; beauté des Ecluſes & Digues, 345. Digues & paſſages d'un Canal à l'autre, 427. Deſcription & beauté d'un Canal, 428. Canaux couverts de Barques, 430. Grand Canal & beau Pont, 431. Multitude de Canaux au grand Village de Pinvang, *ibid.* Deux grands Canaux, 432. Navigation par divers Canaux, *ibid.* Canal couvert d'une multitude d'Oiſeaux, 435. Gardes d'un Canal contre les Voleurs, 474. Provinces coupées par une infinité de Canaux, VI. 7. Canal à ſix Ponts, 23. Canal de marbre blanc, 24. Canaux habités, 41. Beauté des Canaux de la Chine, 172. Grand Canal de la Chine: immenſité de ſon cours, & par qui entrepris, 173. Avec quel habileté cet ouvrage eſt conduit, 174. Préſervatifs pour la ſûreté du Canal, 175. Canal commode, 176. Petits canaux de communication. Paſſage d'un Canal à l'autre par des glacis. Canal de la Province de Quang-ſi, *ibid.* Longueur du grand Canal, 177. Corps-de-garde au long des Canaux, 178. Canaux pour l'arroſement des terres, VIII. 19. Canal pour la décharge du Whang-ho, 24. Canaux qui ſéparent les Atollons ou Provinces des Maldives, 243 & 244. Canaux de Batavia, 484. Canal qui ſert de borne devant le Trône du grand Mogol, X. 147 Marques auxquelles on reconnoît un grand Canal, XI. 107. Canal qui ſépare deux Iles, 247. Ouvrages immenſes pour un Canal, XII. 426 *& ſuiv.* Obſervation ſur un Canal, XIV. 576. Route de ce Canal à l'Ile Saint Domingue, 577. Canal rempli de glaces, XV. 107.

Cancale, Ile, & pourquoi ainſi nommée, XV. 510.

Canchalagua, Plante, XIV. 145.

Cancheo-Fou, Ville où il y a des Jéſuites & des Chrétiens, XI. 504.

Cancheou-Fou, Place, XI. 504, *ibid.*

Canchés, & Canas ou Tinta, & leur corrégiment, XIII. 310.

Cancouda, Oiſeau, VIII. 547.

Cancre, ſorte d'Ecréviſſe de deux eſpeces, XII. 232.

Cancrypatuam, établiſſement d'où les François chaſſés par l'adreſſe des Hollandois, IX. 616.

Candabar, Place, VIII. 479. Nommée auſſi Candebar, IX. 453.

Candack, Riviere, X. 202.

Candahar, Royaume, X. 20. Ville importante de ce nom, 93.

Candear, Forteresſe, X. 162.

Candelaria, Terre, XIII. 41.

Can de Louiſe, Port, *voy.* Ancon de Leriſa.

Candi, Royaume, I. 123. Ville & Cour de Candy, VIII. 277. Audiences que le Roi de Candy donne à un Général Hollandois, 279. Faveur que ce Général en reçoit, 280. Promeſſe du Roi en faveur des Hollandois. Comment ce Prince monte ſur le Trône, *ibid.* Il eſt baptiſé ſous le nom de Dom Juan d'Autriche, 281. Il fait maſſacrer tous les Portugais. Il défait une Armée Portugaiſe. Fruits qu'il tire de ſa victoire, *ibid.* Autre défaite des Portugais par ce Prince, 282. Il fait aſſaſſiner cinquante quatre Hollandois, 285. Il cherche à ſe reconcilier avec les Hollandois, 288. Le Royaume de Candi, nommée auſſi Candi-Uda, 516. Ville Royale de Candi, 517. Défenſes naturelles du Royaume de Candi-Uda, 518. Candi ou Cande, Capitale de l'Ile de Ceylan, 519. Autres noms de la Ville Candi ou Cande, *ibid.* Planche de la figure du Roi de Candy dans l'Ile de Ceylan, 530. Poids de ce nom, IX. 39.

Candia (Pierre de), Eſpagnol, ébloui des richeſſes d'une Contrée du Pérou, XI. 548.

Candida, Chinoiſe convertie, VI. 360.

Candidats, Lettrés & Militaires Chinois, VI. 188. Reſſentiment d'un Candidat trompé, 397.

Candidius (Georges), Miniſtre Hollandois: Sa Relation publiée, VI. 16.

Candie (Pedro de), Ingénieur Eſpagnol, XIII. 46. Cité, 101, 102.

Candijl, ou Candile, ſorte de Meſure, VIII. 157.

Candile, Meſure, *voy.* Candijl

Candinous, ou Candnoes, Pointe de la Mer blanche, XV. 114.

Candish, Province, *voy.* Kandish.

Candish (Thomas), Pilote Anglois, fait un voyage autour du Monde, II. 217. Son nom écrit ſur des rocs, III. 221. Cité, VIII. 97,

117. Cité, X. 336, 337. Confirmation du témoignage de Candish, 339. Cité, 343. *ibid.* 346, 350, 351, *ibid.* Son témoignage sur de barbares usages, 357. Cité, XI. 2. Son voyage aux Indes Orientales, 11. Il donne le nom au Port Désiré ou du Desir. Son arrivée au Détroit de Magellan, *ibid.* Ses observations sur la Colonie Espagnole de Sarmiento, 12. Il donne le nom de Famine au Port de Philippeville. Il donne aussi le nom à la Baye d'Elisabeth, *ibid.* Cité, 74, 89, 392. Cité, XIV. 224.

Candi-Uda, Royaume, *voy.* Candi.

Candnoes, ou Candinous, Pointe de la Mer blanche, XV. 114.

Candou, sorte de Bois : Sa propriété, VIII. 246. Radeaux, nommés Candou-Patis, faits de ce Bois, *ibid.*

Candu, Ile, I. 386.

Candy, Ville, *voy.* Candi.

Canela, Province, & sa découverte, XIII. 103. Qui en entreprend la Conquête, 104.

Canelle, Bois de Canelle sauvage, I. 48. Lieux d'où l'on tire cette Epice, premierement de Ceylan, 85. Canelle, ou Que-Pe : Planche de la figure de cet arbre & de son fruit, VI. 456. Canelle de la Chine, 459. Arbres d'où l'on tire de la Canelle, VII. 332. Canelle sauvage de Java, VIII. 153. Nom de l'arbre qui porte la Canelle, 542. L'Ile de Ceylan en produit abondament, 549. Canelle de Mindanao, X. 399. La Canelle du Malabar, inférieure à celle de Ceylan, XI. 451. Pomme de Canelle, & arbre qui la porte, 640, *voy.* la figure du Canellier à la planche, 642. Canelle des Indes Orientales, 672. Province où l'on en trouve, XIII. 104. Forme des arbres, *ibid.* Caneliers qui se trouvent parmi d'autres arbres, 377. Pays de la Canelle, 385. Caneliers batards, XIV. 107. Canelier du Pérou, 138. Canelle de Castille, 139. Celle de la Jamaïque, XV. 569.

Canelle, (Pays de la), XIII. 383.

Canelon, Oiseau, XIV. 142.

Canelos, (Province de), XIII. 493.

Cañete (Marquis de), Viceroi du Pérou, XIII. 376. Cité, 385. Nommé, Dom Andrés Hurrado de Mendoze, 415. Cité, XIV. 2.

Canga, Province, X. 511.

Cangelotte, Port de Corsaires, VIII. 218.

Cangibouran, Province, X. 311.

Cangivaron, Capitale, X. 312.

Cango, sorte de voiture, X. 495. Différence des Cangos & des Norimons, 599.

Cangue, ou Carcan, punition en usage à la Chine, VI. 436. Religieuse Chinoise condamnée au Cangue : Son crime, & Sentence du Juge, 437.

Canguexuma, (Baye de), IX. 483.

Canibale, ou Cannibales, III. 446. Il n'y a point de Canibales au Cap Sainte Marie, 448. Raison qui a fait prendre l'idée qu'il y a de ces Antropophages dans ce Pays, *ibid.* & *suiv.*

Canibas, ou Abenaquis, Peuples, XV. 16.

Canicuaris, Peuples, XIV. 16.

Canidé, Oiseau merveilleux, XIV. 297.

Canificier, nom de l'arbre qui porte la Casse, XI. 155.

Caninana, espece de Serpent, XIV. 295.

Caniram, Arbre, & ses propriétés, XI. 644.

Canis, Lieu, X. 63.

Canisas (Ile de), XI. 523.

Canisius, Ecrivain, cité, VII. 375.

Can-Ja, Fête, IX. 115.

Canjor, Drogue, VIII. 119. Nommée aussi Zarumbet, 153.

Cannacanna, Roseau, VIII. 361.

Canna-Fistola, Ile, & pourquoi ainsi nommée, XII. 181.

Cannava, Royaume, VIII. 630.

Canneberge, ou Atoca, Plante, XV. 243.

Cannelifera-Spuria, espece de Laurier, X. 659.

Cannes-Brulées, Habitation sans Prêtres, XIV. 740.

Cannes de Sucre, *voy.* Sucre. Canne pour s'appuyer, faites de racines de certains roseaux, X. 512. Cannes qui se trouvent dans une route, XIII. 468. Vertus de ces Cannes, *ibid.* Cannes du Brésil, XIV. 313.

Cannib, sorte de toile, X. 550.

Cano, Lieu, IV. 60. Ile del Caño ou du Chien, XII. 515.

Cano (Dom Gabriel), Lieutenant-Général Espagnol, & Gouverneur du Chili, XIII. 425.

Cano (Jean de), Espagnol, Souche de la Maison des Canos Motezumas, XII. 448.

Cano (Jean Sébastien del), a la gloire de faire le premier voyage autour du monde, I. 126. Il a la qualité de Maître dans un Vaisseau de la Flotte de Magellan, XIII. 19. Cité, *ibid.*

Canoa, X. 553.

Canoas (Rio de). XII. 250. Ce Fleuve cité, XIV. 400.

Canon, Officier Anglois, passe pour le premier Gouverneur de la Barbade, XV. 596.

Canons, fondus par des Missionnaires pour la Chine, VI. 449. L'Empereur en fait l'épreuve, 450. Les Canons sont bénis & reçoivent des noms de Saints, *ibid.* Décharge du Canon & de la Mousqueterie, VII. 563. Les Canoniers tirent au but, 564. Poudre à Canon de Siam, IX. 308. Merveilleuse piece de Canon, X. 88. Les Indiens ne s'effraient point du Canon, XII. 119. Récompense proposée à des Canoniers, XIII. 219.

Canots célebres, IV. 26. Grands Canots, 82. Fabrique des Canots. Lieux célebres pour ce travail, 129. Description des Canots. Prodigieuse grandeur dont ils sont composés, *ibid.* D'où vient le nom de Canot, 130. Les meilleurs se font à Ekki-Jekki ou petit Commendo. Ils sont aussi nommés Ekem & Almadies. Leur vîtesse en Mer, *ibid.* Petits Canots, nommés Baki-

logs : leur compoſition, 574 *. Canots d'une étrange grandeur, 639. Des Canots deviennent l'occaſion d'une querelle, VIII. 90. Canot qu'on croit venu de l'Yucatan, XII. 115. Canots formés d'un ſeul tronc d'arbre, XIV. 32. Canots des Indiens Portugais, 37. Ceux des Peuples de la Baie d'Hudſon, 665.
Canſés, Nation, XIV. 731.
Canta, & ſon Corrégiment, XIII. 300.
Cantare, VII. 339.
Cantarras, petite Ile, XI. 373. Pluſieurs petites Iles de ce nom, XII. 521.
Can-tcheou ou Kanchew, *voy.* Kan-cheu.
Cantharides : celles du Japon, X. 671.
Cantin, Cap, II. 291. Sa ſituation, III. 132.
Cantio, nom que les Indiens donnent à la Floride, XII. 176.
Cantior, fruit, *voy.* Cantiour.
Cantiour, fruit, VIII. 155. Nommé auſſi Cantior, XI. 675.
Canton, *voy.* Quan-tong.
Cantons. Voyez les chacuns à leur article particulier. Canton rempli de grands Villages, V. 440. Canton ravagé par les Sauterelles, 462. Comment on eſt traité dans les Hôtelleries d'un Canton de la Chine, 486. Déſerts d'un Canton de la Chine, VI. 51. Canton nommé nouvelle Suede, XIV. 558. Premier Canton de l'Amérique qui donne de la pierre à chaux, *ibid.* Le plus beau Canton du Canada, 711.
Cantor (Fuente de), gros Village, XI. 555.
Canu (Nicolas), Marinier, IX. 321.
Caoban, arbre, XII. 239.
Caobetinga, petite herbe, XIV. 312.
Caonabo, Roi ou Cacique, & ſa fureur contre les Eſpagnols, XII. 42. Ce Prince ſe diſpoſe à la guerre, 47. Artifice d'Ojeda pour ſe ſaiſir de lui, 55. Comment emmené priſonnier. Fierté de ce Cacique dans les chaînes. Comment il périt dans la ſuite, *ibid.* La veuve de Caonabo excite ſon frere à la vengeance, 57.
Caora, Riviere, XIV. 351.
Caouis, lieu, XIV. 632.
Caou-Keiai (Montagne de), IX. 205.
Caoul, acte formel, IX. 610.
Caou-lem, Montagne, IX. 205.
Caou-lun, Montagne, IX. 205.
Caouo, Riviere, XIV. 362.
Caoup, arbre, XIV. 315.
Caou-Petquedec, Montagne, IX. 205.
Capa (Iles de), *voy.* Kapas. Animal nommé Capa, XIII. 11.
Capaccio, Jéſuite, Chef d'une Miſſion, XI. 506.
Capacheres, *voy.* Kabaſchir.
Capacure, Place, VIII. 413.
Capac Yupanqui, Inca du Pérou, XIII. 514.
Capalita (Riviere de), XI. 378.
Capanabaſtla (Vallée de), XII. 485.
Capaſſi, Religieux Théologien, V. 532.
Cap-Blanc, *voy.* Blanco (Capo).
Cap-Broil, Habitation, XV. 648.
Capcheres, *voy.* Kabaſchir.
Cap-Côte, corruption de Cabo-Corſo, le même que Cap Corſe, IV. 52.
Cap-Dyer, Côte, XV. 100.
Cape, Ile, *voy.* Ternate.
Cape de verdure, toile peinte, IV. 638.
Capelan, Montagne, XI. 681.
Capelin (Baie de), XV. 647.
Capello (Cabra de), Serpent, *voy.* Cabra de Capello.
Capetbeyt, lieu, & ſes Mines, XV. 327.
Caperouaca (Riviere de), XIV. 362.
Capez (vieux), Peuples, détruit par un autre Peuple, III. 230, 233.
Cap-Hope, ou Cap d'Eſpérance, XV. 179.
Capi, Ecreviſſes pourries, IX. 249. Riviere de ce nom, XIII. 384.
Capigi-Bachi, nom d'Office, X. 307.
Capillaire du Canada, XV. 244.
Capim, Riviere, XIV. 45.
Capimper, Pays, IX. 425, 482.
Capiro, Mont, & ſa propriété, XIII. 266.
Capiſayo, eſpece de Manteau, XIII. 394.
Capita-gauhah, arbriſſeau, VIII. 543.
Capitaine, ſorte de Poiſſon : Pourquoi ainſi nommé, II. 455.
Capivara, animal amphibie, XIV. 154.
Capivard, ou Bomba, animal remarquable, & pourquoi nommé Capivard, II. 469. Figure d'un de ces animaux appellé auſſi Capiverd, voy. la planche, III. 278. Deſcription du Capiverd, 292.
Capivari, Fleuve, XIV. 102.
Capiverd, ou Bomba, *voy.* Capivard.
Cap la-Hou, Place, III. 349, 625, 625.
Capmans, Nation. *voy.* Kopmans.
Capo-Blanco, *voy.* Blanco (Capo).
Capoc, eſpece de Cotonnier, IX. 305.
Capo del Monte, *voy.* Monte, Cap.
Capollie, fruit, eſpece de Ceriſe, XII. 607.
Caponer, Cap, XI. 510.
Caponi, Cardinal, IX. 87.
Capo-Roxo, & pourquoi ainſi nommé, II. 317. Poſition de ce lieu, nommé auſſi Cabo-Roxo, ou Cap rouge, 585. Cap Roxo, III. 7.
Capoul, Ile, une des Philippines, X. 377. Ile de Capoul, 390. Cette Ile nommée auſſi Ava, XI. 514.
Capra, Serpent qui lance ſon poiſon dans les yeux. V. 90.
Capræ Saltantes, certains Phénomenes ainſi nommés par un Voyageur Anglois, III. 447.
Caprani, Miſſionnaire, V. 77.
Capre, d'une excellente odeur, IX. 321. Bâtimens de ce nom, XI. 332.
Caps. Voyez les chacuns à leur article particulier. Poſition de trois Caps ſans nom, IV. 575 *. Autre Cap ſans nom, XIV. 732. Grand Cap & bon aſyle, 747. Cap enragé, XV. 510.

Captifs,

Captifs, *voy.* Prisons.
Captiverie, sorte de loge, IV. 337.
Capucins, *voy.* Missionnaires.
Capul, Ile, X. 356.
Capullana, X. 357. C'est une Terre, XIII. 47.
Cap-walsingham, Côte, XV. 100.
Caquâre, ou Yupura, Riviere, XIII. 380.
Caqueray (Louis de), Gouverneur, *voy.* Valminier (Sieur de).
Carabaya, Riviere où on trouve de l'or, XIII. 132.
Carabé, gomme d'ambre, VIII. 623.
Carabin, Poisson, IV. 258.
Carabuyavas, Habitans d'un Pays, XIV. 15.
Carac (Côtes de), XI. 49.
Caracancha, Temple somptueux, XIII. 352.
Caracaras (Lac des), XIV. 258.
Caracas, Province : sa Carte, &c. XII. 73.
Caracciolo (Dom Carmine), trente-unieme Viceroi du Pérou, XIII. 527.
Caraccos (Côte de), XI. 613.
Carache, Ile, II. 558.
Caracol, grande Barque Indienne, I. 482. Cette sorte de Galeres nommées aussi Caracoles ou Caracores, VIII. 127. Ile de Caracol, XII. 75. Route par terre de Caracol à Quito, XIII. 461.
Caracol-Soldado, ou Limaçon Soldat, & Description de cet étrange animal, XIV. 121. Comment il se loge. Danger de sa piquûre, *Ibid.*
Caracore, ou Caracole, Galere, *voy.* Caracol.
Caractéres : Beaux caracteres de fonte, VI. 16.
Caracura, Oiseau marin, XIV. 303.
Caraga (Baie de), X. 403. Province de Caragas. 404.
Caragos, Ile, X. 395. Belliqueuse Province de Caragos, nommée aussi los Catagos, 398. Peuples appellés Caragos, 399. Los Coralos paroît la même, 403.
Caraguanas, Habitans d'un Pays, XIV. 15.
Caraguata, espece de Chardon, XIV. 313.
Caraïbes (Iles des), III. 255. Paniers Caraïbes, 261. Une espece de choux de ce nom, 420. Iles Caraïbes, 446. Peuples Caraïbes, XII. 25. Barbarie des Caraïbes, 39. Projet pour peupler les Iles Caraïbes, XIII. 4. Rose des Caraïbes, XIV. 324. Origine, caractere & usages des Caraïbes, XV. 469. Figures d'homme & femme Caraïbes, 470. Leur Religion, 482. Leur Gouvernement, 483. Description de leurs Pirogues, de leurs Bacassas, & leur manœuvre, 486. Traité entre les Caraïbes & les Franç. 540.
Carajeat, Plante, *voy.* Palma Christi.
Caramarus, Serpent marin, XIV. 301.
Carambe, fruit, *voy.* sa figure, XI. 644.
Carambola, ou Bilimbin, fruit, X. 414. Caramboleira est l'arbre qui porte la Carambola ou Carambole, XI. 644. *voy.* leurs figures, *ibid.*
Caramboleira, arbre, *voy.* Carambola, fruit.
Caramboules, Peuple, VIII. 557.
Caramdeira, arbre, & son fruit, XI. 645. *voy.* sa figure à la planche, *ibid.*
Caran, Empereur, IX. 422.
Carangas (Corrégiment de). XIII. 316.
Carangou, ou Corango, Poisson, IV. 262.
Cerangua, Bourgade, XIII. 440.
Caranna, résine, XII. 611.
Carapana, Provin. XIV. 349. Port de Carapana, 369.
Caraque (la), Matelot François, IX. 326.
Caraques (Baie des), XIII. 375.
Cara-schulli, arbrisseau, & ses vertus, XI. 644.
Caraséem, *voy.* Kuschem.
Caraséni, drogue, XI. 675.
Caravaca : Evenement d'une pieuse Histoire en ce lieu, IV. 523.
Caravaleda, Ville, XIV. 396.
Caravalla, Montagne par où l'on passe pour monter au Pic de Tenerife, II. 256.
Caravances ou Boumas, graine, VIII. 539.
Caravanes : Fermeté d'un Chef de Caravanes, VII. 180. Caravane attaquée par des Brigands, 398. Une Caravane pillée, 414. Nouvelle Caravane qui se forme à Hiarkan, 415. Ce qui arrête une Caravane, 418. Route des Caravanes de Patna, 431. Division d'une Caravane en trois bandes, 456. Chasse singuliere d'une Caravane d'Ambassade, 478. Difficultés pour cette Caravane au passage d'une Riviere, 480. Embarras pour les bêtes de charge, *ibid.* Arrivée d'un Caffel ou Caravane, VIII. 457. Caravanes nommées aussi Caffilas, X. 87. Anciennes Caravanes de Kachemire, 117. Interruption de leur route, *ibid.* Caravanes de Charettes, XI. 687.
Caravanet, Village, X. 61.
Caravanserais, *voy.* Caravanseras.
Caravanseras, nom d'Hôtelleries, II. 119. Nommées aussi Caravanserais, VII. 380. Elles sont encore appellées Sary, X. 63. Nommées aussi Carvaseras, 74. Un de ces lieux appellé le Carvanséra de la Begum, 132.
Caravaro, lieu où il se trouve de l'or, XII. 118.
Caravaya (Corrégiment de); ses Mines d'or & d'argent, XIII. 311. Vallée de Caravaya, 355.
Carazzo, espece de peste, & ses effets, XI. 467.
Carbet, longue Case pour loger les Indiens de l'Ile Cayenne, XI. 58. Riviere du grand Carbet, XV. 527.
Carboniere, Habitation, XV. 648. Poste Anglois nommé Carboniere, 653. Ile de Carboniere, 656.
Carbuncle, animal fort étrange, III. 226.
Carcajou, ou Quincajou, animal, XV. 222.
Carcan, *Voy.* Cangue.
Carcapuli, fruit, VIII. 153.
Carchianivara, puissant Regule, VII. 504.
Carcouade (la), Poisson, III. 422.
Carcovados, Poissons, *voy.* Lune (Ile).
Cardamome, espece de Poivre appellé *graine du Paradis*, I. 67. *à la note.* Les Negres s'en servent dans leurs maladies, & en assaisonnent leur nourriture, III. 223. 247. Sorte de Cardamome, 623. Grand Cardamome appellé Longouze VIII. 611. Seul endroit où croît le Cardamome au Malabar, XI. 451. Comment le Car-

damome ſe produit, 645.
Cardan (Paul Van), *voy.* Carden, &c.
Cardaval (François de), Portugais, accompagne. Zarco pour la découverte de Madere, II. 281.
Carden (Paul Van). Amiral Hollandois, pris par les Eſpagnols, I. 485. Il paroît être le même que Cardan, 562.
Cardenes, Officier Eſpagnol, XIII. 214. Cité ſous le nom de Cardenas, 219,
Cardiel (Joſeph), Pere Jéſuite, XIV. 84 & *ſuiv.* Sa marche, 93.
Cardin, Jéſuite Miſſionnaire, IX. 74.
Cardinal, eſpece de petit Moineau, XI. 51. Sa Deſcription, XII. 626. Son chant & ſon plumage, XV. 227. Sa différence du Colibry, *ibid.*
Cardiner, Anglois, Captif, VIII. 502.
Cardos (Dom), Portugais, confirme aux François le mauvais état du Fort de l'Ile de James. III. 21.
Cardoſa de Almeyda (Antonio), Capitaine Portugais, périt avec tous ſes gens, V. 222 & 223.
Cardros, Mylord Anglois, XIV. 567.
Carelſbrooke, Château dans l'Ile de Wight, & ſa deſcription, VIII. 587.
Carera (Alfonſe), Eſpagnol, ſes découvertes & dangers qu'il ſurmonte, XII. 659. Le Colonel Carera, cité, XV. 545.
Careri (Gemelli), Voyageur, *voy.* Gemelli Careri.
Careron, Commis François, II. 440.
Caret (Baie de), XIII. 148.
Careta, Cacique, XII. 183.
Carew (Canton de), XV. 600.
Carguairaſo, Montagne & ſon Volcan, XIII. 362. Le Carguairaſo, 603.
Caria (Montagnes de), XII. 145.
Cariacou, Ile, XV. 337.
Cariari, groſſe Bourgade, XII. 117.
Caribous, animaux, & leur paſſage, XIV. 657. Chaſſe du Caribou, XV. 83. Grandeur & agilité de cet animal, 224.
Caricole, ſorte de Barque Indienne, I. 511.
Cariges, Peuple, XIV. 223.
Carique, ou Sarigoy, animal, XIV. 291.
Caril, ſorte de mets, XI. 657.
Carillo (François), chargé de relever une Croix, XIV. 359.
Carillo (Dom Hieronimo de Bancelos y), écrit une Relation, X. 376.
Carillo (Jean), Viſiteur Eſpagnol, XIII. 40.
Carin Curini, arbriſſeau, & propriétés de ſon fruit, XI. 645.
Cariophylum, Giroſle, VIII. 374. Arbuſte nommé Cariophyle aromatique, XI. 708.
Caripita, grand Oiſeau de Mer, XIV. 303.
Cariſſima, ou Corazema, Ville, IX. 239.
Carizal (del), Vallée, XI. 528,
Carle (Paulus Van), Amiral d'une Flotte Hollandoiſe, arrive à Bantam, II. 180. Il attaque Mozambique. Circonſtances de ce ſiége, *ibid.* & *ſuiv.* Pirateries de Paulus Van Carle, 181. Il n'oſe s'approcher de Calécut. Sa haine contre les Portugais, *ibid.*
Carle (Sieur), Commandant de Vaiſſeaux, III. 401.
Carlet (David), Officier Anglois, I. 272. Réflexions ſur les Voyages qui précedent le ſien. Flotte de cinq Vaiſſeaux qu'il commande & ſes diverſes diſgraces, *ibid.* Un de ſes Vaiſſeaux périt par la faute d'un Canonier, 273. Les autres diſperſés par une tempête affreuſe. Les Negres le livrent aux Portugais. Il y a apparence qu'il périt dans ce fatal Voyage, *ibid.*
Carlet, Poiſſon, IV. 259.
Carlet (Jeffery), Anglois, avec un autre, viſitent un Roi qui les fait enlever, I. 541.
Carli de Piacenza (Denis), Capucin Miſſionnaire à Congo, & ſon départ avec quinze autres Miſſionnaires, IV. 490, Deſtination de ce Miſſionnaire, 495. Arrivée de Carli & d'Angelo ſon Compagnon au Fort de Dante, 496. Comment ces deux Miſſionnaires commencent leur route par terre, *ibid.* Carli effrayé par trois Lions dans un Libate, 498. Tranquilité de ſon Compagnon, *ibid.* Rencontre d'un Eléphant & maniere de l'effrayer, 499. Autre rencontre d'un Serpent prodigieux, *ibid.* Ce Miſſionnaire & ſon Compagnon trouvent un beau Village au lieu de deux Cabanes, *ibid.* Ces Miſſionnaires effrayés par un Lion & une Tigreſſe, 500. Rencontre d'un Chanoine de Saint Salvador. Son entretien avec les deux Miſſionnaires, *ibid.* Dangereuſe avanture de ces deux Miſſionnaires, 501. Maniere dont Carli ſe procure un poulet. Il rencontre un Lion bleſſé, *ibid.* Il apprend d'où vient la bleſſure de ce Lion, 502. Il baptiſe une belle jeune fille, *ibid.* Paſſage d'une Riviere profonde, 503. Il arrive à Bamba, *ibid.* Viſite qu'il fait à la grande Ducheſſe de Bamba, 504. Carli inſtruit deux Princes. Voyage Apoſtolique de Carli, 507. Il tombe malade, 508. Viſite & préſent qu'il reçoit d'un Jéſuite, *ibid.* Circonſtances de ſa ſituation, 509. Il eſt aſſiégé par les rats. On lui donne un Singe pour ſa défenſe. Il eſt attaqué par les Fourmis. Dangers auſquels il eſt expoſé, *ibid.* On lui fait préſent d'un Tigre, 510. Conſolations qu'il reçoit du grand Duc de Bamba. Il part pour Loanda. Accidens qui lui arrivent en chemin, *ibid.* Son embarras pour trouver des Porteurs, 511. Il arrive dans un Etabliſſement Portugais, & de-là à Loanda. Etat de ſa maladie. Etat de la Miſſion, *ibid.* Carli ſe rend à Calombo avec le Pere Sallizan, 512. Tourmens de Carli à Calombo. Il part pour le Breſil dans un Vaiſſeau Portugais. Miſere des Eſclaves à bord, *ibid.* Les Eſclaves doivent être baptiſés avant d'entrer au Breſil, 513. Priere bizarre à Saint Antoine. Les vivres manquent

sur le Vaisseau. Exhortation de Carli. Le Vaisseau arrive dans la Baie de Tous les Saints, 514. L'Auteur se rembarque sur un Vaisseau Genois. Cargaison du Vaisseau. Il est menacé de périr à deux lieues du rivage. Consternation des Passagers, *ibid.* Frayeur du Chapelain, 515. Comment le Vaisseau dégagé. On relâche à Fernambuc. Occupations & amusemens du Vaisseau, *ibid.* Mutinerie de quelques Anglois, 516. Terreur panique d un Capitaine. Carli arrive à Cascais & à Lisbonne, *ibid.* Il part pour Cadiz, 517. Il convertit un Irlandois. Son recit sur le Port de Cadiz. Combat des Passagers avec les Officiers de la Douane. Bizarre accident qui fait finir ce combat, *ibid.* Pélerinage de Carli à S. Jacques en Galice, 518. Il retourne à Cadiz sur un Vaisseau Anglois, *ibid.* Il passe à S. Lucar & se rend à Seville, 520. Description qu'il fait de Seville, *ibid.* Il se rend à Cordoue. Embarras de son Voyage, 521. Dégoût de l'Auteur pour le Pays d'Alcala la Réal, 522. Il passe à Carthagene avec le Marquis de Santa-Cruz, *ibid.* Il s'embarque pour la Sardaigne, 524. Furieuse tempête qu'il essuie dans le Golfe de Lyon. Le Vaisseau est jetté à Maralone. Carli acheve son Voyage par terre, *ibid.* Il passe par le Roussillon, 525. Il entre dans le Languedoc. Ce qu'il voit dans plusieurs Villes, *ibid.* Ses observations à Marseille, 526. Il s'embarque pour Toulon. Son jugement sur cette Ville. Avanture extraordinaire qui lui arrive, *ibid.* Effet que son avanture produit sur lui, 527. Il se rend à Genes au long de la Côte. Nouvelles qu'il y reçoit de Congo, *ibid.* Il arrive dans sa Patrie, 528. Il avoit baptisé deux mille sept cens personnes au Royaume de Congo, *ibid.* Division qu'il fait de Congo en Provinces, 615. Cité, 617, 619, 626, 629 & *suiv.* 633, 635, 636, 642. Cité, V. 4, 6, 26, 66 & 67, 82, 84. Son témoignage sur une sorte de Serpent, 89. Cité, 93, 98.

Carli, lieu, où une Caraque brûlée, VIII. 389.

Carlile, Comte Anglois, un des Favoris de Jacques I. XV. 596. Baie de Carlile, 619.

Carlile, Baie, III. 503.

Carlo, Oiseau, VIII. 547.

Carlof, Agent de la Compagnie Françoise, commence un Etablissement au Royaume de Juida, IV. 358. Ce Facteur accompagne le sieur d'Elbée dans son Voyage d'Ardra. Leur arrivée, 363. Il se rend à Offra. Il apprend que les Hollandois le traversent. Il retourne à Offra avec Dubourg, *ibid.* Il est ami du Roi d'Ardra dans leur jeunesse, 364. Députation que le Roi d'Ardra lui fait. Il visite le Prince fils du Roi d'Ardra. Il accompagne ce Prince, *ibid.* Il dine avec lui, 366. Il demeure à terre avec Dubourg, 367. Il se rend à Assem avec le Prince, *ibid.* Sa politique, 368. Facilités qu'il se procure pour le Commerce, *ibid.* Les présens du Roi d'Ardra à celui de France lui sont confiés, 385. Il refuse de les remettre entre les mains de Matteo Lopez Ambassadeur, *ibid.*

Carlos, Ville & Port, XII. 509.

Carlton, Facteur Anglois, III. 459.

Carmes : leur désert & délicieux Jardin, XII. 622.

Carmon, Poisson, IV. 257. Fruit de ce nom & son arbre, X. 414.

Carna, Place, VIII. 467.

Carnasar sou, Riviere, X. 154.

Carnate, Royaume, VIII. 648. Ancien séjour des Rois de Carnate, IX. 600. Relations du Carnate par les Missionnaires Jésuites, X. 309 & *suiv.* Qualités que doivent avoir les Missionnaires de Carnate, 316. Monnoie de Carnate, 321.

Carnatica, Province, IX. 520.

Carneland (Iles de), XII. 512.

Carnera, Roc auquel on donne mal-à propos le nom d'Ile, II. 355.

Carnero (Dom Francisco), Joueur Portugais, IX. 332. Proposition qu'il fait à un François, 333. Pointe de Carnero, XIII. 500.

Caro (Garcie), Officier Castillan, XII. 256.

Caroës, Nation, XIV. 260.

Carogrong, Simple. *voy.* Culebras.

Carolef, bâtit un Château qu'il vend aux Hollandois, IV. 53. *Sign.* G.

Carolho, fruit sauvage, VIII. 540.

Caroli, Riviere, XIV. 349. Diverses Nations qui l'habitent, 350. Observations sur le Pays, *ibid.*

Caroline, Ile, autrement nommée Saint Barnabé, X. 428. Construction du Fort de la Caroline, XIV. 421. Mutinerie de la Garnison, *ibid.* Révolte & ses suites, 422. Famine à la Caroline, 425. Arrivée d'une Escadre Angloise, *ibid.* Ce qui retient les François à la Caroline, 426. Erreur sur le nom de la Caroline, 455. Etablissement des Anglois à la Caroline, & en quel tems ils commencent à la visiter, 561. Concession de Charles II, 562. Tolérance universelle accordée pour la Caroline. Motifs des Propriétaires. Unique restriction, *ibid.* Ordonnances Civiles, & Gouvernement, 563. Description de la Caroline Angloise, 564. Sa division. Carte de la Caroline & Georgie, *ibid.* Description de Charles-Town Capirale de la Caroline, 565. Observations sur la Caroline & ses Habitans, 567 Impôts, Monnoie, prix du travail, 569. Remarques sur l'Etablissement des Anglois à la Caroline, XV. 394.

Carolos, Officier, bâtit le Fort de Badensteyn, IV. 25.

Caron, Directeur du Commerce pour la Compagnie Françoise aux Indes Orientales, VIII 588. Il est du Conseil, 589. Il abandonne la Colonie, 591. Sort de ce Directeur, 595. Le Roi lui envoie le cordon de S. Michel, 618. Cité, 631. Il rend visite au Samorin, 632. Comment il est reçu, *ibid.* Cité, 633. M. Caron, Hol-

landois, eſt chargé par le grand Colbert de la direction du Commerce, Oriental, IX. 2. En quelle qualité Carré le ſuit dans ſon Voyage aux Indes, 3. Cité, 7. *ibid.* Il renvoie Carré en France, 10. Cité, 15, 16, 503. Cité, X. 653, 656. Un Colonel nommé Caron commande les Anglois pour chaſſer les François de l'Ile Sainte Lucie, XV. 541.

Carondi, Village, VIII. 463.

Carora (Plaine de), XIV. 396.

Caroſſes, Indiens, XI. 688.

Carouela, végétal de bon goût, VIII. 544.

Carouge, arbre, & ſon fruit, XI. 252.

Caroula, petit Serpent fort venimeux, VIII. 548.

Carouvepondi, lieu où les Jéſuites font un Etabliſſement, X. 310.

Carpe de mer, Poiſſon, & pourquoi ainſi nommé, II. 455. Carpes du Sénégal, III. 321. Eſpece de Carpes, IV. 127. Carpes du Cap de Bonne-Eſpérance, V. 207.

Carpenter, Terre découverte par un Hollandois de ce nom, XI. 201. Ce Hollandois, nommé Samuel Carpenter, eſt un riche Partiſan du Quakeriſme, XIV. 556.

Carpentero, Oiſeau, découvre une herbe qui caſſe le fer, XI. 537.

Carpentier, Général, ſuccede à Coen, VIII. 442.

Carpentier (Jean), donne la Traduction Françoiſe d'une Relation, V. 230. Il eſt Interprete d'une Ambaſſade, 278.

Carpin, Miſſionnaire, & ſon Journal, VI. 548.

Carpini (Jean de Plano), Religieux Polonois envoyé en Tartarie par le Pape, VII. 247. Cité, 249. Edition de ſon Voyage, 250. Sa route. Qui eſt ſon Compagnon. Il entre ſur les Terres des Tartares. Il eſt préſenté à un Seigneur Tartare, *ibid.* Il traverſe la Komanie, 251. Audience qu'il reçoit d'un Duc. Il part pour la Cour de l'Empereur, *ibid.* Ces Envoyés arrivent à la premiere Cour Impériale, 252. Ils arrivent à la Cour de l'Empereur. Grande Tente. Habits des Seigneurs, *ibid.* Audience que l'Empereur leur donne, 253. Ils reçoivent quelque ſoulagement d'un Orfévre Ruſſien, 254. Lettre que Carpini tranſcrit en Latin, *ibid.* Ce que Carpini évite par diverſes raiſons, 255. Son retour en Europe. Des Ambaſſadeurs y viennent avec lui, *ibid.* Ce qu'il dit des Kirayens, 257. Merveilles qu'il raconte, 258. Sa ſimplicité lui fait croire & écrire bien des menſonges, *ibid.* Cité, 313. 314.

Carpon, XIII. 34.

Carrapouli, arbre & ſon fruit, XI. 645.

Carré, Voyageur, & motif de ſon premier Voyage, IX. 2. En quelle qualité il ſuit M. Caron, 3. Il arrive à Surate, *ibid* Idée qu'il donne de cette Ville, 5. Cité, 7. Il eſt envoyé en Perſe, *ibid.* Idée qu'il donne de la Perſe & de ſes Habitans modernes, 8. Il ſe rend à Baſſora. Révolution de Baſſorat dont il eſt témoin, *ibid.* Motifs qui l'obligent d'y retourner, 9. Il eſt renvoyé en France, 10. Motifs douteux de cet ordre, *ibid.* Il prend ſa route par terre, 11. Remarque ſur ſon Journal. Avanture extrêmement ſinguliere, *ibid.* Son retour en France, 13. Son ſecond Voyage aux Indes. Jugement ſur ce ſecond Voyage, *ibid.* Supplément au récit de Carré ſur le pillage de Surate, 16. Cité, 497, 583. Il arrive au Viſapour dans le même tems que Dom Pedre de Caſtro, 589. Son arrivée à Rhebac, 590. Récit qu'il fait de ſes liaiſons avec Dom Pedre, 591. Il pénetre le caractere de ce Portugais. Leur entretien, *ibid.* Conſeil que Carré donne à Dom Pedre, 592. Il ſe rend à Viſapour, 593. Il tombe malade en chemin, *ibid.* Heureuſe rencontre qu'il fait à Viſapour, 594. Dom Pedre lui donne un logement, *ibid.* Carré paſſe pour mort, 595. Dom Pedre tente de l'empoiſonner, 596. Leurs adieux, *ibid.* Renégats François qui veulent voler cet Auteur, 597.

Carré, titre de Nobleſſe, X. 468.

Carre (Robert), Capitaine Anglois, XIV. 546.

Carreau, Gaſcon, périt dans une expédition, XIV. 454.

Carreira, fruit, XI. 654.

Carreri, Voyageur. *voy.* Gemelli Careri.

Carrero (Bras), Portugais, pris par les Anglois, I. 360.

Carrero (Porto). *voy.* Porto Carrero.

Carrieres de différentes pierres, XIII. 598.

Carillo, Eſpagnol, chargé de faire un Mémoire, XII. 428.

Carrim-Patingaloa, gouverne un Royaume; ſon éloge & ſon caractere, IX. 84.

Carraing, a la direction d'un projet pour une Colonie Françoiſe, II. 557. Mauvais ſuccès de ſon entrepriſe, *ibid.* Cité, 559, 561.

Cartatenga ou Cortatenga (Rade de), IX. 340.

Carter, revêtu du titre de Capitaine Blanco, & pourquoi, IV. 323. Queſtion qu'il fait pour réponſe, 335.

Carter, Anglois, & ſon avanture, XV. 627.

Carter (William), Pilote Anglois, I. 229.

Carteret, Chevalier Anglois, XIV. 551. Les Carterets, cités, 555. Comté de Carteret, 567.

Cartes Géographiques : Elles ſont connues aux Indes Orientales, I. 33. Erreur des Cartes ſur l'Ile de Ceylan, II. 99. Erreur des Cartes ſur les Côtes de la Chine, 172. Fauſſe poſition du Japon dans les Cartes, 218. Erreur des Cartes ſur l'Ile de Saint Jean, 404. Différence entre les Cartes ſur la forme de *Porto-Grande*, 413. Remarques ſur les Cartes de la Gambra, III. 18. Erreur des Cartes Angloiſes & Hollandoiſes, IV. 86. Obſervations ſur les Cartes du Cap de Bonne-Eſpérance, V. 139. Où l'on trouve les Cartes de la Chine, 420. Carte de la Tartarie, par qui compoſée, VI. 548. Mérite de la Carte de la Tartarie, & ce qui lui man-

que encore ; 549. Conjecture fondée ſur une Carte, VII. 133. Deſcription d'après la Carte des Jéſuites, *ibid.* Remarque ſur la Carte du Tibet, 210. Obſervation ſur les Cartes marines IX. 56. Défauts de la Carte du Pere Pardies, 126. Erreurs des Cartes marines, 131. Erreur des Cartes marines & Géographiques, 183. Erreur des anciennes Cartes ſur la ſituation de Sainte Marie, X. 348. Obſervations d'un Auteur ſur deux Cartes Japonoiſes, 532. Erreurs des Cartes Marines, XI. 107. Explication d'une Carte donnée par un Auteur, *ibid.* Autres erreurs des Cartes Marines, 110. Erreurs des Cartes maritimes, 224. 229. Autre erreur des Cartes, 368. Omiſſion dans les Cartes marines, 416. Remarques ſur les Cartes Géographiques de l'Amérique, XII. *xvj.* La Carte du Fleuve Maranon faite par le P. Fritz Jéſuite, eſt gravée à Quito, XIII. 387. Table de latitudes & longitudes, 502. Erreur des Cartes, 503. Sa cauſe, *ibid.* Eclairciſſemens ſur la nouvelle Carte de la Mer du Sud, 504. Inutilité d'un trop grand détail d'Obſervations. Ancienne erreur des Pilotes, *ibid.* Il eſt difficile de ſe tromper ſur les diſtances, 505. Comment on ſupplée à la longitude de Panama, *ibid.* Uſage des Relations des Pilotes & de diverſes Obſervations, *ibid.* Méthode de la nouvelle Carte, 506. Exemples qui la juſtifient. L'Archipel de Chonos manque ſur toutes les autres Cartes, *ibid.* Uſage qu'un Mathématicien Eſpagnol fait des Cartes Françoiſes, 507. Raiſon contre l'ancien uſage, *ibid.*

Carthagena (Jean), Evêque, eſt pendu, XI. 83.

Carthagene. Port de cette Ville, IV. 523. Les Habitans lapident leur Evêque, *ibid.* Carte de la Province de Carthagene, &c. XII. 86. Port où la Ville de Carthagene s'eſt formée, 114. Arrivée des Académiciens de France à Carthagene, XIII. 240. Carte de la Province de Carthagene, &c. 243. Province de Carthagene, 245. Plan de la Ville de Carthagene des Indes, 252. Sa Deſcription & poſition, 253. Son origine. Situation de la Ville, *ibid.* Baie de Carthagene & ſes Forts, 255. Marées de la Baie. Ses Poiſſons, *ibid.* Situation des Galions, 256. Commerce de Carthagene, *ibid.* Petite Foire de Carthagene, 257. Peu de Commerce dans le tems mort, *ibid.* Habitans de Carthagene, 258. Mélange des différentes races, *ibid.* Habillement des Habitans, 260. Leurs qualités, *ibid.* Paſſion des Carthagénois, 261. Climat de Carthagene, 262. Effet de l'air du Pays. Etranges maladies qui lui ſont propres, *ibid.* La Lepre y eſt commune, 263. Remede qu'on y emploie pour la Gale & la Rogne, *ibid.* Vent entre Carthagene & Porto-Belo, 264. Propriétés & vertus des plus grands arbres du Pays de Carthagene, XIV. 108. Crapauds de Carthagene, 122. Inſecte dangereux à Carthagene, 125.

Carthagene (Jean de), Commiſſaire des Guerres, commande un Vaiſſeau, XIII. 19.

Carthaginois : Leurs Flottes & leur Commerce, I. p. *iij.* & *iv. de l'Introd.* Hannon leur Amiral établit des Colonies en Afrique. Cette Nation ſe rend odieuſe aux Romains qui s'emparent de ſon Commerce & de celui des Grecs, *ibid.* Stratagême Carthaginois renouvellé, XIII. 201.

Carthago, Ville Capitale, XII. 506.

Cartier (Jacques), Capitaine Malouin, & ſes Voyages en Amérique, XIII. 27. Son départ. Port qu'il nomme Sainte Catherine. Ours blanc qu'il tue en Mer, *ibid.* Retour de Cartier, 28. Il part avec trois Vaiſſeaux pour un ſecond Voyage. Tempêtes qui les ſéparent. Ils ſe rejoignent dans le Golfe de Terre-Neuve. Port de Saint-Nicolas, *ibid.* Cartier donne le nom de Saint Laurent au Golfe, 29. Il remonte le Fleuve. Riviere à laquelle il donne ſon nom. *ibid.* Cartier entreprend de faire un miracle, 30. Son retour & effets de ſon Voyage, 31. Examen de ce qui paroît fabuleux dans ſa Relation, *ibid.* Récit de Cartier confirmé, 32. Erreur de Cartier excuſée par le Pere de Charlevoix, 33. Son départ pour un troiſieme Voyage, 34. Joie des Sauvages à ſon arrivée, *ibid.* Petite Riviere où il ſe retire, 35. Beauté du Pays. Cartier part pour obſervet les Sauts de la Riviere, *ibid.* Route qu'il tient pour s'y rendre, 36. Son retour des Sauts. Il ſe défie des Sauvages, *ibid.* Remarques ſur cette Relation, 37. Retour de Cartier en France. Comment il ſe dérobe aux ordres de Roberval, *ibid.*

Caru-Bretuma, ou Rio de Salinas, Fleuve, XIV. 242.

Carumbo, ou Troin, paroît être un Port en Eſpagne, I. 323.

Caruparabas, Peuple, XIV. 16.

Carvaille, Jéſuite Miſſionnaire, IX. 75.

Carvajal, Officier de fortune, eſt nommé Lieutenant-Général par Gonzale Pizarre, XIII. 152. Rigueur de ce Lieutenant, nommé auſſi Capitaine Carvajal, 160. Cité, 168 & *ſuiv.* Occupations de ce Capitaine, 177. Les Troupes de Roïas marchent contre lui, 179. Carvajal défait les Troupes de Roïas, *ibid.* Il s'empare des Mines de Potoſi, 180. Conjuration contre lui, & ſa vengeance, 181. Arrivée de ce Capitaine & ſon entrée à Lima, 196. Sa ruſe, 211. Sa cruauté, 212. 219. Carvajal eſt pris, 222. Son ſupplice & celui de ſes Officiers, 223. Caractere de Carvajal, 224.

Carvajal (Alfonſe Sanchez de), eſt du Conſeil d'une Colonie, XII. 48. Cité, 73, 80 & *ſuiv.* Cité, 193.

Carvajal (Antoine de), vient au ſecours de Cortez, XII. 399.

Carvajal (Diegue de), Eſpagnol, XIII. 151.

Carvajal, Docteur Eſpagnol, XIII. 157. Il eſt arrêté, 162. Il fait couper la tête au Vicerοi,

175. Cité, 181, Son mécontentement, 200. Regret de Pizarre pour ce Docteur, 206. Cité, 214, 219.
Carvajal (François de), commande à Cuſco, XIII. 119. Il eſt choiſi pour Major Général, 124. Son intrépidité ſinguliere, 129. Eloges qu'il mérite, 130.
Carvajal (Jean de), Gouverneur Eſpagnol; ſa mauvaiſe conduite, & ſon châtiment, XIII. 54.
Carvajal (Jérôme de), Eſpagnol, XIII. 131.
Carvajal (Suarez de), Officier Eſpagnol, XIII. 121. Ce Commiſſaire eſt tué par le Vicerοi Vela, 153.
Carvalho (Alvaro de), Vice-Amiral Portugais, VIII. 115.
Carvallo (Franciſco), Gouverneur, &c. XIV. 4.
Carvallo, Pilote, XIII. 19.
Carvallo (Juan de), Eſpagnol, reconnu Chef de deux Vaiſſeaux, X. 115.
Carvallos, Montagnes, X. 409.
Carvanſeras, ou Carvaſeras, voy. Caravanſeras.
Carver, Anglois, fonde une Ville ſous le nom de Nouvelle Plymouth, XIV. 525. Sa mort, 526.
Carwarden (Walter), Anglois, telle au Japon, avec la qualité de Facteur, II. 171. On ignore ſon ſort, 201.
Caryman, Ile, VIII. 140.
Cary's Iſlands, Iles, XV. 148.
Cary swan's-neſt, Terre, XV. 144.
Caſabindo, Province, XIII. 169.
Caſa-Blanca, petite Ville, V. 502.
Caſada (Gonzales Ximenès de), XIV. 538.
Caſambazar, Place, X. 156. Route de Daca à Caſambazar, 158.
Caſan, Place, X. 590.
Caſaos, emploie ſon autorité, XIII. 170. Cité, 177.
Caſa-Rubia, lieu, XI. 556.
Caſas (Barthelemi de las), Prêtre, & ſes premieres célébrités, XII. 174. Cité, 188. Entrepriſes de las Caſas en faveur des Indiens, 190. Son caractere. Il ſe rend en Eſpagne. Comment il parle au Roi, *ibid.* Il eſt mal reçu du Miniſtre, 191. Las Caſas reçoit le titre de Protecteur des Indiens, 191. Il retourne à l'Eſpagnole, 194. Son zele ſe rallume, *ibid.* Sa conduite, 195. Il repaſſe en Eſpagne. Dans quelle diſpoſition il trouve la Cour. Moyen qu'il propoſe pour ſoulager les Indiens, *ibid.* Il eſt approuvé par les Seigneurs Flamands, 196. Projet bizarre de Las Caſas pour former une nouvelle Colonie, 198. Action hardie de ce Théologien & de quelques autres, 199. Ils entrent au Conſeil, & parlent d'un ton ferme. Comment ils y ſont reçus, *ibid.* Las Caſas récuſe le Conſeil des Indes, 200. Ce qu'on penſe de ſon projet. Il obtient la permiſſion de l'exécuter, *ibid.* Ses ſarcaſmes ſi putes en faveur des Indiens, 201. Occaſion qui les fait naître, *ibid.* Diſcours de Las Caſas, 202. Il eſt approuvé de l'Evêque du Darien, 204. Cité, 250, 508, 651. Las Caſas, cité, XIII. 1, 2. Son voyage à la Côte de Cumana, & faveurs qui lui ſont accordées, 4. Son départ. Evénemens qui lui préparent de grandes difficultés, *ibid.* Il aborde à Portoric, 5. Raiſons qui le conduiſent à l'Eſpagnole, *ibid.* Son Traité dans l'Ile Eſpagnole, 6. Il ſe rend à Cumana, *ibid.* Il eſt abandonné dans ſon entrepriſe, 7. Son courage. Autres obſtacles qui le font retourner à l'Eſpagnole. Il repaſſe à l'Eſpagnole, *ibid.* Avantures de Las Caſas, 8. Comment informé de ſes pertes, *ibid.* Il ſe jette dans l'Ordre de ſaint Dominique, 9. Cité, 132. Las Caſas quitte ſa retraite, 141. Il plaide encore pour les Indiens, *ibid.* Ordonnances qu'il obtient, 142.
Caſas de Dios, nom de Hutes, IV. 304.
Caſas de Miraber (las), lieu, XI. 556.
Caſcabela, ou Serpent à Sonnettes, XIV. 519.
Caſcades, naturelles, X. 106. Belle Caſcade, XI. 109. Caſcade ou cataracte d'une grande hauteur, XIII. 105. Magnifique Caſcade de Chorrea, 402. Cataractes d'une difficulté inſurmontable, XIV 687. Planche de la vue d'une Cataracte, 708. Riviere qui a trois Cataractes, XV. 158.
Caſcais, Ville de Portugal, I. 52. Sa ſituation, IV. 516.
Caſcarius, dreſſe un Ouvrage ſur l'Hiſtoire naturelle, XI. 674.
Caſcavelle, fruit, V. 72.
Caſchem, voy. Kuſchem.
Caſchou, arbre; ſa pomme & Chenille, XIV. 520.
Caſco, Ville, XII. 178. Riviere de Caſco, XIV. 524.
Caſcouchiagon, Riviere, & ſes ſingularités, XIV. 707.
Caſe (Le Vacher de la), & ſon Hiſtoire, VIII. 557. Ses grandes qualités, & ſes exploits militaires. Il eſt mécontent du Gouverneur du Fort Dauphin. Il épouſe une Princeſſe Negre, *ibid.* Chamargou veut le faire aſſaſſiner, 558. Sa tranquillité dans ſa Souveraineté, *ibid.* La Caſe eſt rappellé au Fort, 559. Effets ſinguliers de ſon courage. Il ſauve Chamargou & un corps de François, *ibid.* Nommé auſſi Dian Pouſſe, 560. Il pourſuit Dian Manangue La garniſon du Fort Dauphin lui doit ſon ſalut, *ibid.* Il accompagne la Princeſſe ſa femme dans une viſite qu'elle fait aux François, 571. Nouveaux exploits de la Caſe, 578. Il gagne une bataille, *ibid.* Butin qu'il fait, 579. Chamargou ſe l'attribue, *ibid.* Honneur que le Conſeil rend à La Caſe, 580. Sa généroſité, *ibid.* Cité, 589. Il eſt nommé Major de l'Ile de Madagaſcar, 591. Sa mort, 596. Eclairciſſemens ſur La Caſe & ſa Famille, 620.
Caſemajor (M.), prête de l'argent à Snelgrave, III. 267.
Caſenouve (Jean), Son voyage à la Riviere de

Congo & de Kapinda avec Jacq. Barbot le jeune, IV. 171. Son retour d'une Riviere, 172. Il va s'établir à Gitar, 379 *. Visite qu'il reçoit des Officiers du Roi de Zaïre, *ibid.* Il obtient la liberté du Commerce, 580 *. Conditions qu'on lui impose. Il se rend à la Cour de Zaïre. Il est conduit au Palais, *ibid.* Situation dans laquelle il trouva le Roi, 581. * Audience qu'il reçoit de ce Prince. Il retourne à Gitar, *ibid.* Il engage Barbot à composer une Carte, 582 *. Danger auquel la curiosité l'expose, 583 *. Cité, 585.

Cashen, *voy.* Kuschem.

Casica, nom d'un Chef d'Indiens, XI. 347.

Casinas, Pointe d'une Terre, & sa découverte, XII. 116. Usage des Habitans, 117.

Casivina (Pointe de), XI. 346.

Casma, ou Gasma, lieu, XIII. 417.

Casnero, Riviere, XIV. 351.

Caspel de Sisignon, Gouverneur, XI. 321.

Caspienne, Mer : Sa grandeur, VII. 402. Peu de Commerce sur cette Mer, *ibid.*

Casques : ceux des Sujets du Roi de Mina, I. 14. Casques de la Chine, VII. 561. Chiens sauvages nommés Casques, XV. 419.

Cassada-Jamna, haute Montagne, X. 498.

Cassamabassar, Place, VIII. 493.

Cassan, *voy.* Kuschem.

Cassanar, Riviere, XIV. 338.

Cassave, aliment des Indiens de Cayenne, XI. 58. Dequoi composé, XII. 60. Comment se fait la Cassave dans l'Isthme de l'Amérique, XIV. 109. Liqueur de Cassave, & comment faite, XV. 622. Comment se fait la Cassave, ou pain de Manioc, 711. Méthode Indienne pour manger la Cassave, 712.

Casse, sorte de Mousseline, IX. 606.

Casse (M. du), Commandant de Vaisseaux François, se saisit du Fort d'Arguim, II. 426 & 430. Il prend possession de l'Ile de Gorée, au nom de la Compagnie Françoise du Sénégal, 448. Il conclut un Traité de Commerce avec trois Rois Negres, *ibid.* Cité, III. 133. Il établit un Comptoir à Commendo, qui dure peu, IV. 34. Cité, 304. Butin qu'il enleve à Carthagene, 427 Cité, XV. 400.

Casse, drogue, croît au Païs de Congo, V. 75. Arbre qui porte de la Casse, VI. 459. Casse des Iles du Détroit de Java, VIII. 153. La Casse communes aux Philippines, X. 416. Quantité de Canificiers ou Arbres qui portent la Casse, XI. 155. Siliques de Casse confite, XV. 504.

Cassen, Ville, & son Port, IX. 52.

Casseres, Riviere, II. 591.

Cassa-lignea, espece de laurier, X. 659.

Cassiamalca, Ville, XIII. 69.

Cassiandono, Amiral du Royaume de Bungo, &c. IX. 490.

Cassier, gros arbre, XV. 552.

Cassija, X. 554.

Cassine, ou Apalachine, arbrisseau, XIV. 417. Où croît ce fameux arbrisseau, 745. Cité, XV. 239, 244.

Cassini, Géographe, IX. 129, 130, 179. MM. Cassini, Pere & Fils, cités, XIII. 622. & *suiv.* XV. 356.

Cassio, Pere Religieux, V. 551.

Cassiodore-Reinius (Augustin), traduit des Mémoires en Latin, IV. 472.

Cassipa, Lac, XIV. 351.

Cassomer, Pointe, *voy.* Cossomer.

Cassui, ou Cagui, fruit, X. 414.

Cassummuniar, Racine, & ses vertus, XI. 645.

Castagnete, sorte d'instrument qui forme une espece de langage, II. 565. Voyez les figures de cet instrument, nommé aussi Cliquette, IV. 336.

Castalin (Edouard), Anglois, avec quatre autres, forment une Compagnie pour le Commerce en Guinée, I. 260. C'est un célebre Négociant de Londres, II. 226.

Castaneda (Dom Juan de), Commandant Portugais, XII. 28.

Castanier (M.), XIII. 475.

Castanneda (Hernan Lopez de), Historien, I. 21. Fidélité de son Histoire sur la découverte & la conquête des Indes par les Portugais, *ibid.*

Castanvelam, espece de Truffes, XII. 619.

Caste, X. 310, 311.

Casteja (M. le Comte de), Ambassadeur de France à Stockolm, XV. 330.

Castel-blanco, lieu, XI. 555. Ville de Castelblanco, & pourquoi ainsi nommée, XII. 290.

Castelin (Edouard), Avanturier Anglois, I. 243.

Castello de San Juan, Citadelle. XI. 111.

Castellon (Jacques de), choisi pour, &c. XIII. 136.

Castemme, Ile, X. 342.

Castices, Habitans de Goa, VIII. 259.

Castilhos-Ilha dos, Ile, XIV. 100.

Castillans. Ambassadeurs mal reçus à la Cour du Japon, VIII. 407. Fierté des Castillans, 408. Leurs demandes. Réponses de l'Empereur du Japon, *ibid.* Traité de la Cour de Castille avec Christophe Colomb, XII. 7. Tout se conclut au nom & aux frais de cette Couronne, 8. Le Commerce s'établit entre les Castillans & les Insulaires, 21. Empressement d'un Roi Indien à secourir les Castillans, 23. Ils sont maltraités dans l'Ile Sainte Marie des Açores, par les Portugais, 29. Fermeté de Colomb à repousser l'insulte. Comment on se réconcilie, *ibid.* Tous les Castillans massacrés, 41. Les vivres manquent aux Castillans, 43. Divisions entre les Castillans, 53. Desespoir funeste aux Castillans, 57. Festins & spectacles que les Indiens donnent aux Castillans, 65. Triste état des Castillans d'Isabelle, 66. Prince qui prend les armes contr'eux. Il est fait prisonnier, *ibid.* Comment les Castillans prennent un Cacique, 70.

Reconnoiſſance d'un Indien pour eux, 71. Démêlé des Caſtillans avec les Indiens, 89. Combat entre un Caſtillan & pluſieurs Indiens, 95. Butin des Caſtillans, 123. Courage d'un Caſtillan, 124. Hardieſſe de deux Caſtillans pour une entrepriſe, 126. Navigation ſinguliere de ces deux Avanturiers, 127. Ils arrivent à l'Ile Eſpagnole, 128. Pluſieurs Caſtillans ſont tués dans un combat, 136. Valeur des Caſtillans, 155. La mort des Caſtillans eſt vengée, 156. Arrivée d'une troupe de Caſtillans fugitifs, 157. Miſere des Caſtillans laiſſés à Saint Sebaſtien, 160. On les fait embarquer, *ibid.* Nouvelle miſere des Caſtillans, 161. Comment ils ſont ſecourus, *ibid.* Extrêmité des Caſtillans qui leur fait manger un Cadavre, 164. Progrès des Caſtillans dans les Iles de la Jamaïque, l'Eſpagnole & Cuba, 169 & *ſuiv.* Célebre différend entre les Dominiquains & les Officiers Caſtillans ſur le traitement qu'on fait aux Indiens, 170. Reglemens faits à cette occaſion, 172. Comment un Cacique anime ſes Sujets contre les Caſtillans, 173. Il eſt condamné au feu, *ibid.* Maſſacre des Caſtillans, 243. Nouvelle diſgrace des Caſtillans, 244. Riches échanges qu'ils font, 249. Les Indiens ſe raſſemblent contre les Caſtillans, 263. Partage des Caſtillans ſur leur ſituation, 270. L'Empereur du Méxique députe deux de ſes Neveux aux Caſtillans, 284. Les Chefs de la Colonie Caſtillane écrivent à la Cour d'Eſpagne en faveur de Cortez, qui y écrit auſſi lui-même, 287. L'ardeur des Caſtillans redouble, 289. Etat de leurs forces. Secours qu'ils acceptent des Caciques, *ibid.* Diſcours d'un Sénateur ſur la Religion des Caſtillans, 311. Vengeance que les Caſtillans tirent des Indiens de Cumana, XIII. 9. Idole & ouvrages d'or & d'argent que les Caſtillans trouvent dans l'Ile de Sainte Claire, 45. Ce que les Indiens publient des Caſtillans, 47.

Caſtille (Balthazard de), Officier Eſpagnol, XIII. 214.

Caſtille (Jean de), Portugais, I. 8. Un Indien que l'on baptiſe prend le nom de Dom Juan de Caſtille, XII. 36.

Caſtille d'Or, nom donné à une Province, XII. 149.

Caſtille (Nouvelle), ſa découverte, XIII. 88. Canelle de Caſtille, XIV. 139.

Caſtille (Saint Thomas de), Bourg, XII. 493. 501.

Caſtilleja de la Coſta, lieu, XI. 547.

Caſtillo (Diaz del), Ecrivain, XII. *v de l'avant-propos.* Nommé Bernard Diaz del Caſtillo, *vij.* Cité, 254, 263, 272, 296. Bernard Diaz del Caſtillo, 330. Diaz, Cité, 343, 360, 364. 369.

Caſtillon (Jacques de), tire vengeance des Indiens de Cumana, XIII. 9.

Caſtis, ou Tarçeron, race d'Habitans, X. 385.

Caſtleton (Samuel), Anglois. Son Voyage à Priaman, II. 114. Remarques préliminaires. Son départ. Il arrive devant l'Ile Lancerota une des Canaries. Il erre aux environs de l'Ile de Teneriſe, ce qu'il en tire, *ibid.* Il mouille dans la Rade du Cap Verd, 115. La Relation de ce Voyage tranſporte le Vaiſſeau à Priaman, d'où elle le fait partir pour Tékou, *ibid.* Caſtleton ne peut ſe perſuader qu'on lui refuſe de l'eau, 117. Secours qu'il donne à de malheureux Indiens, *ibid.* & 118. Il fait deſcendre trente hommes armés ſur des rocs, *ibid.* Le Vaiſſeau de Caſtleton n'eſt qu'un Pirate, 119. Il fait une priſe fort riche. Son retour en Europe, *ibid.* Combat à Sainte Helene qu'il a avec les Hollandois contre les Portugais, 120. Un accident lui fait prendre la fuite à toutes voiles, 121. Latitudes des lieux par où il paſſe, *ibid.* Cité, V. 144.

Caſtor: Avantage que ceux du Pays d'Iſſini produiſent, III. 421. Iles du Caſtor, XIV. 715. Chaſſe du Caſtor, XV. 76. Domicile de ces animaux, *ibid.* Planche ou vûe de la Chaſſe du Caſtor, 77. Quatre méthodes pour la Chaſſe du Caſtor, 78. Deſcription des Caſtors & figure d'un de ces animaux, 218. Ce qu'on nomme Caſtor gras & Caſtor ſec, 221. Caſtors Terriers, & opinion qu'on en a, *ibid.*

Caſtorano (M.), déſagrémens qu'il eſſuie, V. 541.

Caſtoreum, animal, XV. 220.

Caſtori, Chat civette, VIII 150.

Caſtro, Officier Eſpagnol, XIII. 219.

Caſtro, Commandant d'Arquebuſiers, XIII. 96 & 97.

Caſtro (Balthazar de), Eſpagnol, XIII. 151.

Caſtro (François de), découvre l'Ile de Mindanao, I. 139. Deux Miſſionnaires qu'il a avec lui convertiſſent les Chefs & Peuples de pluſieurs Iles, *ibid.*

Caſtro (Dom Alvare de), eſt forcé par une tempête de relâcher à Baſaïm, I. 207. Il arrive au Port de Diu avec 400 Hommes & quantité de munitions, 208. Ses Soldats ſe révoltent, *ibid.* Il compoſe un corps de Bataille pour attaquer les Mores, 210. Mêlé avec les Ennemis fuyards, il entre dans la Ville de Diu, *ibid.* & *ſuiv.* Il eſt nommé Amiral de l'Inde, 212.

Caſtro (Dom Ferdinand de), commande une Flotte, I. 9. Il arrive à Diu avec quelques ſecours, 204. Il y eſt bleſſé mortellement, 208. Sa mort n'altere point la conſtance de ſon pere, 209.

Caſtro (Dom Georges de), commande les Portugais, IX. 445.

Caſtro (Dom Michel de), Prêtre Mulâtre & Grand Vicaire, empoiſonne un Capucin Miſſionnaire, IV. 556.

Caſtro (Dom Jean de), Auteur du Journal du Voyage de Dom Etienne de Gama, I. 166.

Remarques

Remarques sur ce Voyage & sur l'Auteur de la Relation. Il va avec les Espagnols au secours de Ceuta, & recueille l'honneur de cette expédition. Il est chargé du Gouvernement de l'Inde où il meurt. Sa vie écrite par Jacinto Freira de Andrada. Fortune de son Journal, *ibid.* Explications préliminaires sur l'expédition dont il se fait l'Historien, 167 Observations sur l'exactitude de Castro dans son Journal, *ibid.* Importance du Journal de Castro, 168. Difficultés Géographiques contenues dans ce Journal, *ibid.* Observation qu'il confirme, 172. Ses informations sur les sources du Nil & remarques sur ce Fleuve, 175. Circonstances confirmées à Castro sur le dessein du Prête-Jean pour détourner le cours du Nil, 177. Son observation sur la Marée, 181. Sa description du Port d'Arekea, 182. Remarque qu'il fait sur certains arbres d'où le lait ruisselle, 183 *& suiv.* Il expose l'effet du Soleil sur les instrumens Astronomiques, 184. Premiers arbres qu'il voit dans un Golfe, 187. Son opinion au sujet du lieu où les Israëlites passerent la Mer rouge, 191. Ses observations sur le passage des Israëlites dans la Mer rouge, 195. Ses conjectures sur les anciens Canaux du Nil. Ses remarques sur les Côtes de l'Egypte, *ibid.* Ses Observations sur les mœurs & usages des Badwis, 197. Arrivée de sa Flotte à l'entrée du Golfe Arabique, *ibid.* Ses observations sur la couleur de l'eau, 198 *& suiv.* Il va au secours de Diu, 202. Sa constance en apprenant la mort de son fils, 209. Ses exploits dans sa navigation. Il arrive devant Diu, *ibid.* Marche de ses troupes, 210. Elles attaquent les Mores & les forcent dans leur Camp. Les Mores regagnent l'avantage, *ibid.* Ses troupes surprennent la Ville de Diu, 211. Elles remportent une victoire complette. Perte des deux partis. Gloire de Castro & confiance qu'on a en lui. Il envoie ses moustaches pour caution. Il rebâtit le Château de Diu, *ibid.* Il retourne à Goa, 212. Son entrée triomphan. Catherine de Portugal fait en peu de mots son éloge. Récomp. qu'il obtient de la Cour. Sa mort Chrér. & glorieuse. Action remarquable, *ibid.* Son portrait & son caractere, 213. Ce qu'il est aux Indes Orientales, *ibid.*

Castro (Lope Garcia de), huitieme Viceroi du Pérou, XIII. 522.

Castro (Dom Pedre de). Histoire de ce Portugais, IX. 585. Son caractere, *ibid.* Il livre deux Dames Chrétiennes à un Prince Mahométan, 586. Anarchie qui produit de grands désordres à Goa. Arrivée d'un nouveau Viceroi. Il fait arrêter Dom Pedre de Castro, *ibid.* Dom Pedre mené Prisonnier à Lisbonne, 587 Faveur qu'il y trouve. Il retourne aux Indes. Vie qu'il y mene, *ibid.* Il est arrêté pour la seconde fois, 588. Il obtient la liberté de servir. Sa fuite d'une troisieme Prison. Son désespoir le conduit chez les Mahométans, *ibid.* Un François nommé Carré, arrive au Visapour en même-tems que lui, 589. Récit que ce Voyageur fait de sa liaison avec Dom Pedre, 590. Dom Pedre visite Carré, 591. Carré pénetre son caractere. Leur entretien, *ibid.* Conseil de Carré à Dom Pedre, 592. Dom Pedre donne un logement à Carré, 594. Il tente d'empoisonner Carré, 596. Leurs adieux, *ibid.* Catastrophe de Dom Pedre, 597. Suite de l'Histoire des deux Dames vendues par Dom Pedre, 599.

Castro (Pedro Fernandez de), vingt-troisieme Viceroi du Pérou, XIII. 525.

Castro (Vacca de), Licentié Espagnol, envoyé au Pérou, & pourquoi, XIII. 110. Son Voyage, 118. Ordres qu'il envoie, 120. Son arrivée au Pérou, 122. Il se rend au Camp d'Holguin & d'Alvarado. Il refuse de voir Gonzale Pizarre, *ibid.* Préparatifs de Castro à Los Reyes, 124. Il rejoint ses Généraux à Xauxa: Ses forces, *ibid.* Il va au devant de Dom Diegue Almagro, 125. Il fait sommer ce dernier de reconnoître l'autorité du Roi. Conduite violente de Dom Diegue. Sa réponse à Vacca de Castro. Sentence publique que Castro prononce & signe, par laquelle Dom Diegue est déclaré rebelle, *ibid.* Les deux armées s'approchent, 126. Bataille de Chupas. Castro exhorte ses Soldats, *ibid.* Poste qu'il occupe, 127. Disposition des deux armées, *ibid.* Faux mouvement qui réussit mal à Dom Diegue, 128. L'action s'engage. Mêlée sanglante, *ibid.* La victoire se déclare pour Castro, 129. Fureur extraordinaire de quelques Vaincus. Dom Diegue fuit vers Cusco. Nombre des morts, *ibid.* Braves Espagnols que Castro récompense, 130. Funérailles & supplices, *ibid.* Castro suit Dom Diegue à Cusco, 131. Il lui fait trancher la tête, *ibid.* Sage conduite du Gouverneur Castro, 141. Il convoque une Assemblée, *ibid.* Conduite sage de Vacca de Castro, 146. Ses Officiers se déclarent contre Vela, *ibid.* Il est arrêté & mis en prison, 147. Il est élargi, a la Ville pour Prison, & bientôt après conduit comme Prisonnier sur un Vaisseau, 149. Il demeure dans les fers sur une Côte, *ibid.* Il se sauve avec un Vaisseau destiné à un Voyage pour l'Espagne, 162. Punition des Complices de sa fuite, *ibid.* Son sort, 164. Vaca ou Baca de Castro deuxieme Viceroi du Pérou, 520.

Castro Virreynas, & son Corrégiment, XIII. 309.

Cat, Plante, X. 304.

Catabenan, Etat, IX. 405.

Catable, robe de femmes, X. 501.

Catagos (les), *voy.* Caragos, Ile.

Catalina, Dame Indienne, XII. 52. Ses inclinations pour un jeune Arragonois, 63.

Catamez, Pays, XIII. 42.

Catamnas, Ville, IX. 460.

Catamont, animal sauvage, V. 78.

Catan, Ile, IX. 372.

Catandangan, Riviere, X. 384.
Catanduanes, Ile, une des Philippines, X. 377, 381. *ibid.* Ile de Catanduanes, 383 & 384.
Catandumas, Cap, XI. 164.
Cataneo, Miſſionnaire, VI. 360 & 361.
Catanhitila, Port, X. 366.
Cataractes, *voy.* Caſcades.
Catarocouy, Seigneurie & Fort de ce nom, XIV. 610. Deſcription du Fort de Catarocoui, 706.
Catarvan (Côte de), X. 394.
Catay, ou Kitay, Empire, VI. 579. Route de Tauris au Catay, VII. 408. Route de Kachemir au Catay, 409. Eclairciſſemens ſur le Catay, 410. Fauſſe opinion ſur le Chriſtianiſme du Catay, 411.
Catbalogan, Village, X. 394.
Cate, petit gâteau ou bigner, VIII. 151. C'eſt auſſi une ſorte de poids, 157.
Cateba, Bourgade, XII. 121.
Catechu, ou Cachou, X. 520.
Catena-Giaimo, nom d'une Fête, IX. 570.
Cateneur (Détroit de), IX. 425.
Caterinilla, eſpece de Perroquets, XII. 626.
Cateſby, Voyageur, XV. 236. Cité, 251 *& ſuiv.*
Cathalana (Bernard), Religieux, VII. 295.
Catharina (Donna), nom qu'une Princeſſe prend à ſon Baptême, VIII. 281.
Catherine, Reine de Portugal, fait en peu de mots l'éloge de Dom Jean de Caſtro, I. 212. Catherine ou Katti, Dame de race Portugaiſe, III. 191. Promontoire de la Reine Catherine, XI. 86.
Catherine (Sainte). Pour ce qui a rapport à ce nom, *voy.* Catherine (Sainte), Cap.
Catherine (Sainte), Cap, & ſa découverte, I. 13. Feinte de certains Moines au ſujet du corps de Sainte Catherine, 190. Cap Sainte Catherine, une des extrêmités du Royaume de Congo, IV. 576. *Sign.* Cccc. Baie de Sainte Catherine, V. 111. Ile Sainte Catherine au Breſil, XI. 95. Obſervations ſur l'Ile Sainte Catherine, 97. Rafraîchiſſemens de l'Ile, 98. Deſcription de cette Ile, 118. Ses productions, 119. Eau & climat de Sainte Catherine, *ibid.* Pourquoi cette Ile change de Gouvernement, 120. Ile de Sainte Catherine, 522. Petit Château de Sainte Catherine, 552. Port de Sainte Catherine, XII. 18. Ile Sainte Catherine, 207. Port de Sainte Catherine, XIII. 27.
Cati, poids, *voy.* Katti.
Catiba (Terre de), XII. 119. Roi du Pays, *ibid.*
Catibe, nom de Prêtres, VIII. 210. 248.
Catifa, où une Pêcherie de Perles, XI. 683.
Catihotan, Village, IX. 401.
Catoche, Cap, XI. 613.
Catopa, Plante qui produit des Papillons, VIII 378.
Catt, poids des Indes, I. 376.
Cattodera, Ville & Riviere de ce nom, X. 60.
Cattu-Schiragan, arbriſſeau, & ſes vertus. XI. 645.
Cau (Riviere de), XIV. 377.
Caubar, Royaume, IX. 77.
Caucaſe (Mont), & Rivieres qui en deſcendent, VII. 402. Chaîne de Montagnes du Caucaſe, 433. Nommé auſſi Mont Taurus, X. 131.
Cauf, Amiral Hollandois, XI. 290.
Caulas, Ville Royale, VIII. 467.
Caupanas, Nation de Sculpteurs, XIV. 15.
Cauquicura, Province, XIII. 513.
Cauragahing, Montagne, VIII. 518.
Cauſate, Place, VIII. 407.
Cauſtique, fameux, X. 586.
Cauxio, Village, XI. 490, 500.
Cavalarze, eſpece d'ovation, II. 566.
Cavalerie. Revûe de la Cavalerie Negre, II. 509. Cavalerie Negre, III. 191 *& ſuiv.* Cavalerie d'Ardra, IV. 371. Corps de Cavaliers nommés Kaſitans, VII. 327. Mutinerie d'un Corps de Cavalerie, 540. Ils ſont chaſſés à coups de fouet. Châtimens des plus coupables, *ibid.* La Cavalerie Chinoiſe détachée à la pourſuite de l'Ennemi, 599. Cavalerie du Tonquin, IX. 96. Armes de la Cavalerie Mogole, X. 235. Armes de la Cavalerie Japonoiſe, 568. Comment la Cavalerie Royale Eſpagnole deſcend dans une Plaine, XIII. 219.
Cavallero (Pierre), honoré du titre d'Amiral de la Mer, XII. 360. Zele de Pedro Cavallero, 387.
Cavalli, ſorte de Poiſſons, XI. 239. Ce Poiſſon commun à Timor, 254.
Cavallo, Poiſſon, III. 226. Sa Deſcription, 242. Montagne nommée Cabo del Cavallo, XI. 388.
Cavallos (Puerto de), Port de l'Ile de Lancerota, II. 247. Ville de ce nom, XII. 501.
Cavane, Bourg, XIV. 224.
Cavazzi, Auteur, V. 77.
Cave (Antoine), Ile d', XI. 235.
Cavel, Temple, VIII. 531.
Cavelier (Robert) Sieur de la Salle. *voy.* Salle (Cavelier de la).
Cavelly, Poiſſon, XIV. 125.
Cavendi, Village, VIII. 453.
Cavendish, Fort, XV. 631.
Cavernes *voy.*, Caves.
Caves: Citerne ou Cave de l'Ile de Ténériſe, II. 259. Caverne Sépulchrale, *ibid.* Caves des morts. A quel titre un Auteur les viſite, 260. Vûe ou figure de la Cave ſépulchrale des Guanches, 261. Ce qu'on y trouve. Découverte d'une Cave & d'un corps, *ibid.* Caves des Rois des Guanches toujours inconnues, 262. Supplément de Scory à ce ſujet, *ibid.* Vaſte Caverne où l'eau tombe avec un bruit prodigieux, III. 134. Cave ou Caverne trouvée dans une Ile, V. 110. Femmes & enfans trouvés dans une Caverne, X. 342. Caverne où l'on adore un Dieu, 500. Caverne ſurprenante, XII. 637. Vaſtes Cavernes, XV. 605.

Caveskan : Caractere vertueux de ce Seigneur Mahométan, IX. 589.
Caviana, Ile, XIV. 49.
Cavite, Port, X. 358. 380. Description de Cavite, 388.
Cavos, Nation, XIV. 13.
Cawley, Voyageur, & son témoignage, II. 364. Marchandises que ce Capitaine achette, 410.
Caxa, *voy.* Caxas.
Caxamalca, Province, XIII. 63. Ville de ce nom, 64. Corrégiment de Caxamalca, 306.
Caxamarquilla, ou Patas, & son Corrégiment, XIII. 307.
Caxas, monnoie, VIII. 120. Nommée aussi Pitil, 148. Son origine à Bantam, *ibid.* Ce qu'on appelle Mines de Caxa, XIII. 595.
Caxa-Tambo, & son Corrégiment, XIII. 302.
Caxones (los), Montagne de. XI. 527.
Caxumba, ou Flors, racine & son usage, VIII. 155. Cette même drogue, citée, XI. 675.
Cayacoa, Souverain, dont la Veuve embrasse le Christianisme, XII. 209.
Cayambé (Temple de), XIII. 579. Bourg de Cayambé, 597.
Cayambura (Montagne de), XIII. 597.
Cayamburo (Montagne de), XIII. 360. Elle donne naissance à plusieurs Rivieres, 604.
Cayapia, herbe, & sa vertu, XIV. 312.
Cayari, Riviere, XIV. 17.
Cayas, Ville, II. 247.
Cayder, ou Kader (Beni), branche d'une Maison, X. 300.
Caye, Seigneur Negre, II. 494. Caye, terme de Marine, XII. 207.
Cayenne, Ile, II. 449. Un Vaisseau François y arrive, III. 475. Ile de Cayenne, XI. 54. Carte de cette Ile, *ibid.* Sa description, 55. Son Commerce, 56. Ses productions. Plan de la Ville & du Fort de la Cayenne, *ibid.* Son Gouvernement, 57. Habillement des Habitans. Leur industrie. Quelques-uns de leurs usages, *ibid.* Leur Religion, 58. Etrange respect qu'ils marquent à leurs Vieillards. Autre description de l'Ile. D'où elle tire son nom, *ibid.* Création fort singuliere des Capitaines des Peuples voisins de l'Ile, 59. Epreuve sans exemple pour cette création, 60. Ces épreuves finissent encore plus singulierement, *ibid.* Autre condition pour les grands Capitaines, 61. Méthode aussi étrange pour la création de leurs Piaies ou Médecins. Simples d'une vertu admirable dans le Pays, *ibid.* Observations sur l'Ile & la Ville de Cayenne, XIV. 380. Pertes arrivées à l'Ile, 381. Son Commerce, 382. Ses propriétés, *ibid.* Ver de la Cayenne appellé Makaque, 385. Caffé de cette Colonie, *ibid.* Son Cacao, son Cotton & sa Pitte, 386. Iles voisines de la Cayenne, *ibid.*
Cayero, Gouverneur Hollandois, VI. 63.
Cayes, ou Cayques, Iles, XV. 635 & 636.
Cayeté, Province, XIV. 248.
Caylloma (Corrégiment de), XIII. 312.
Caylus (M. de), forme un dessein, XV. 503. Cité, 536.
Caymanes (los), Iles. *voy.* Tortugas (las).
Caymans, ou Crocodiles, qui ne nuisent à personne, II. 585. Caymans, X. 413. Nommés autrement Lagaros, XII. 91. Caymans de la Riviere de Guayaquil, appellés aussi Lagartos, XIV. 150 Guerre que les Oiseaux Gallinazos font à leurs œufs, 131. Comment ils dépeuplent les Rivieres *ibid.* Voracité de ces animaux, 132. Caymans d'une grosseur prodigieuse & leur propriété, 151.
Caymito, arbre, XII. 235.
Caymitz, Riviere, XIII. 242.
Cayoacan, Principauté, XI. 541.
Cayonne, lieu où un Hermite s'établit. XV. 456.
Cayos, Keys, ou Clés, petites Iles, XII. 457.
Cayouc, Canton, XV. 376.
Cayques, ou Cayes, Iles, XV 635 & 636.
Cazabi, Pain fait d'une Plante, XII. 60.
Cazada-Polvora, ou Forte-dos-Moinhos, Fort, XI. 113.
Cazal (Antoine del), Religieux Portugais, paroît à la tête des rangs un Crucifix à la main, I. 210. Il marche devant Dom Jean de Castro, à l'entrée triomphante de celui-ci dans Goa, portant le même Crucifix, 212.
Cazanata, Cardinal Italien, IX. 213.
Cazernes pour les Soldats, VII. 618. Réception qu'ils font à l'Empereur, *ibid.*
Ceberet (M. de), Envoyé du Roi de France à la Cour de Siam, IX. 176. *voy.* Loubere (M. de la).
Cebu, Ile. *voy.* Sibu.
Cecile, Cap, & par qui ainsi nommé, XIV. 362.
Cecilia (Pierre Martin de), Espagnol, XIII. 151.
Cedrat, fruit, XIII. 401.
Cedre, arbre, II. 270. Cedres qui ornent les bords d'une Riviere, V. 71. Bois confondu mal-à-propos avec le Cedre, VI. 478. Les Salles d'Audiences de l'Empereur du Japon bâties de bois de Cedre, X. 525. Espece de Cedres, XII. 612. Cedres de l'Isthme de l'Amérique, XIV. 103.
Ceibo, ou Leibo, arbre & laine qu'il produit, XIV. 129.
Ceilaon, nom d'un vent, VIII. 150.
Ceinture militaire, V. 97. Pratique d'une ceinture jaune à la Chine, 492. Mandarin humilié par cette ceinture. A qui appartient le droit de la porter, *ibid.*
Ceiram, Ile, XI. 243. Oiseaux singuliers de cette Ile, 244.
Celebes, les découvertes par les Portugais, I. 128. Dangereux passage de la Pointe Sud-Ouest de ces Iles, 411. Distance des Celebes & des Nossaseres, 481. Détroit de l'Ile Celebes, II. 141. Cette derniere Ile nommée aussi Macassar,

IX. 84. *voy.* Macaſſar.
Celſius, Aſtronôme Suedois, XIII. 616. Cité, XV. 330.
Cempoalxochitl, ou Clavellinas de las Indias, fleur, XII. 623. Herbe de même nom, *ibid.*
Ceneguetas, XIII. 493.
Cenes (Jean de), Miſſionnaire Jéſuite, VIII. 231.
Cenis, ou Aſſenis, Nation Indienne, XIV. 617. Ces Indiens different de tous ceux de la Floride, *ibid.*
Ceno (Dom Diego de), Portugais, fait la découverte du Royaume de Congo, IV. 614.
Cenomonas, Nation, XIV. 13.
Centeno, Eſpagnol, & ſa retraite, XIII. 169. Ce Capitaine, nommé Diegue Centeno, 178. Il ſort de ſa caverne, 200. Comment il s'empare de Cuſco, 201. Il renouvelle un ſtratagême Carthaginois, *ibid.* Sa jonction avec Mendoze, 208. Pizarre entreprend de le gagner, 209. Réponſe de Centeno, *ibid.* Sa maladie, 210. Les deux armées s'approchent, 211. Combat ſanglant, *ibid.* Pizarre eſt vainqueur, 212. Perte des deux Partis, *ibid.* Meſure de la Gaſca après la défaite, 214. Centeno joint l'armée de la Gaſca, 215. Cité, 219, 223 Sa mort, 228.
Centipe, & Centipedes, Inſectes, *voy.* Millepedes.
Centry, Ile, XV. 194.
Cepeda, Licentié, va au Pérou en qualité d'Auditeur, XIII. 144. Cité, 154 & *ſuiv.* 197 & *ſuiv.* 211, 219. Il paſſe dans l'armée Royale, 220.
Ceperou, Pointe, ou un Fort bâti, XI. 58.
Cepra, Riviere, X. 196.
Cerambau, Ile, XI. 271.
Ceram, ou Ceram, Ile, VIII. 367. Sujets des Hollandois dans l'Ile de Ceram, 368. Forces du Roi de Ternate dans la même Ile, *ibid.*
Ceraſte, ou Serpent cornu, IV. 251. Ceraſtes, ou Serpent cornu, V. 198. Sa figure, 200.
Cerat, Ville de France, IV. 525.
Cerbera, nom que les François donnent à l'Ile de Scherbro, III 569.
Cerdo, Animal, XIV. 124.
Cérémonies. Celle de l'Audience du Samorin de Calécut, & vûe, ou figure, de cette cérémonie, II. 38 & *ſuiv.* Cérémonie ſuperſtitieuſe des Motes, 56. Circonſtances de la cérémonie de l'Audience du Roi de Cochin, 65. Cérémonie du Baptême dans un Canton d'Irlande, 308. Cérémonie d'Achin, 371. Cérémonies Religieuſes touchant le Meſſie, 376. Cérémonies de l'Audience du Roi d'Achin, 389 & *ſuiv.* Celle de la Circonciſion du Roi de Bantam, & vûe ou figure de cette cérémonie, 418 & *ſuiv.* Cérémonie des parfums, II. 133 & *ſuiv.* Cérémonie barbare aux Iles Canaries, 229 & *ſuiv.* Celle du Baptême de Mer, 453. Cérémonies d'un Marbut, 469. Cérémonies de l'Audience de l'Empereur de Biſſao, 560. Celles du Sacrifice de cet Empereur fait à ſes Dieux, 561. Cérémonie bizare d'un Negre, 576. Cérémonies funebres communes aux Portugais & aux Negres, 589. Cérémonies pour mettre les Anglois en poſſeſſion d'un Pays, III. 41. Cérémonie de la Circonciſion d'un jeune Negre, 44 & *ſuiv.* Cérémonie des Negres à la vue du Mont Arſchill, 60 & 61. Cérémonies des Negres dans leurs prieres & ſacrifices, 208 & *ſuiv.* Vûe, en taille-douce, de la cérémonie que les Negres emploient dans leurs circonciſions, 211. Cérémonies funebres à Sierra-Leona, 238. Des mariages chez les Iſſinois, 429. Celles dont les mêmes Negres font uſage dans leurs funérailles, 435. La cérémonie du Tokké quelquefois ſanglante, 437. Cérémonie pour la création de la Nobleſſe d'Iſſini, 442. Cérémonie de l'Atti-ho, 451. Cérémonie des Pirates pour nommer leur Vaiſſeau, 562. Cérémonie des Negres pour nommer leurs Enfans, 595 & *ſuiv.* Cérémonies de la ſépulture, 599. Circonſtances d'une funeſte cérémonie pratiquée au Pays de Seſtos, 612 & *ſuiv.* Cérémonies à la naiſſance des Enfans Negres, IV. 115. Celles que les Rois & Princes Negres obſervent dans leurs vûtres, 124. Cérémonies ſuperſtitieuſes, 148. Cérémonies des Femmes Negres après les funérailles, 149. Deſcription de ces cérémonies, *ibid.* Cérémonies funebres du Cap-Corſe, 152. Cérémonies des Negres pour chaſſer le diable, 157. Pour avoir de la pluie, 162. Celles des grands jours de fêtes, 169. Celles de la création des Cabaſchirs ou Kabaſchirs, 176. Cérémonies pour la Nobleſſe qui s'achette, 178 & *ſuiv.* Simplicité des cérémonies de la Succeſſion au Royaume de Fetu, 181. Cérémonies des ſermens à Fetu, 192. Cérémonies des viſites au Pays de Juida, 285. Cérémonie du couronnement du Roi de Juida, 328. Cérémonies avec leſquelles le Fils du Roi d'Ardra reçoit le ſieur d'Elbée, 365. Cérémonies religieuſes, 578. *Sign.* Dddd. Cérémonies funebres du Pays de Loango, 591. Celles que les Rois de Loango obſervent pour accorder de la pluie à leurs ſujets, 595. Cérémonies terribles, 604 & 605. Celle d'un renouvellement d'hommage, 621. Cérémonie immodeſte, 642. Cérémonies des funérailles à Congo, 644. Cérémonies extravagantes & infâmes, *ibid.* Cérémonies du couronnement des Rois de Congo, V. 5 & 6. Celles des fêtes Hottentotes, 154. Ridicule cérémonie, 157. Cérémonie d'un mariage, & ſa figure, 158. Celle d'ôter un teſticule aux Garçons, 161. Celle qui ſuit un enterrement 166. Cérémonie de faire paſſer les Beſtiaux par le feu, 169. Cérémonies en uſage à la Chine, pour la réception des Ambaſſadeurs, 268 & *ſuiv.* Celle à laquelle on eſt obligé de ſe ſoumettre pour rendre hommage au Trône de la Chine, 272. Circonſtances d'une cérémo-

sie, 315 & 316. Cérémonies humiliantes, 355. Cérémonies obſervées par les Grands de la Cour de Peking, 356. Cérémonies d'un feſtin que l'Empereur de la Chine donne à un Ambaſſadeur Hollandois, & variété des ſervices, 360. Difficultés pour le cérémonial d'un Ambaſſadeur, 417. Cérémonie pour s'informer de la ſanté de l'Empereur de la Chine, 466. Incommodité des cérémonies Chinoiſes, 484. Cérémonie de l'entrée à l'audience de l'Empereur de la Chine, 490. Cérémonies des feſtins que l'Empereur de la Chine donne à un Ambaſſadeur de Ruſſie, 509 & 510. Circonſtances de la cérémonie d'une Audience de congé, 515. Cérémonies qu'on fait obſerver à des Envoyés, 519. Sa Majeſté Chinoiſe explique ſes ſentimens ſur les cérémonies, 551. Cérémonie ſinguliere du couronnement des Empereurs de la Chine, VI. 34. Ancien livre du cérémonial Chinois, 129. Rigueur du cérémonial Chinois, 130. Tribunal des cérémonies, *ibid.* Cérémonies qui précedent le feſtin, 136. Cérémonies d'une fête du ſoir, 140. Cérémonies des mariages Chinois, 143 & *ſuiv.* Origine des cérémonies mortuaires des Chinois, 149. Premieres cérémonies qui s'obſervent à la mort d'un Chinois, 150. Cérémonies des enterremens, 153. Cérémonies obſervées aux funérailles d'un Prince Chinois, 154. Deux autres cérémonies mortuaires, 156. Seconde cérémonie annuelle, 157. Cérémonie ſinguliere de la fête des Lanternes, 162. Celles qui ſuivent l'élection des Syeu, ou Syen-tſays, 190. Circonſtances d'une cérémonie pour l'agriculture, 195. Cérémonies en uſage à la Chine pour l'obſervation des Eclipſes, 267. Cérémonies en uſage parmi les Juifs Chinois, 356. Cérémonies obſervées pour le choix d'une Impératrice de la Chine, 387. Cérémonies obſervées au départ d'un Gouverneur, 410. Cérémonie pour l'anniverſaire de la naiſſance d'un Gouverneur, 411, Cérémonie diſtinguée, *ibid.* Cérémonies des jours de fête des Kalkas, 596. Cérémonie pour l'inſtallation d'un Empereur Tartare, VII. 253. Cérémonies inconnues à dos Envoyés, 280. Cérémonies des feſtins Tartares, 301. Circonſtances d'une cérémonie, 383. Cérémonies qui ſe font dans un Temple de Lamas, 454. Cérémonies du premier jour de l'an 513. Importance de la cérémonie des battemens de tête, 514. Cérémonies d'un convoi & ſépulture des cendres d'un Seigneur Chinois, 528 & *ſuiv.* Habit de cérémonie de l'Empereur de la Chine, 536. Cérémonie de l'hommage qu'on rend à l'Empereur de la Chine, 557. Cérémonies des Mariages à l'Ile de Java, VIII. 143. Celles de la réception d'un grand Seigneur dans une Ile, 210. Cérémonie de la circonciſion dans l'Ile de Madagaſcar, 601. Cérémonies dans les viſites, IX. 101. Cérémonies empruntées de la Chine, 115. Cérémonies ſingulieres, 116. Cérémonie funebre d'un Talapoin, 147. Reglement pour les cérémonies d'une Ambaſſade, 163. Cérémonie des Sceaux Siamois, 208. Cérémonie de l'audience que le Pape donne à un Mandarin Siamois, 211. Cérémonie de laver les perſonnes qu'on reſpecte, 291. Cérémonies de l'entrée d'un Ambaſſadeur, 464. Celles de ſa réception, 467. Cérémonie de peſer l'Empereur Mogol, X. 50. Cérémon. d'une Secte pour leurs morts, 276. Cérémonie qui aſſujettit les femmes à ſervir, 467. Cérémonies obſervées lorſque le Roi d'Arrakan ſe fait voir à ſes ſujets, XI. 281. Cérémonies des mariages dans l'Ile de Java, 311 & *ſuiv.* Celles des fêtes des Malabares, 449. Cérémonies obſcures des Indiens, XII. 243. Cérémonies de la marche des Députés du Sénat de Tlaſcala, 305. Cérémonies obſervées dans la réception des Chevaliers Mexiquains, 537. Celles qui accompagnent des ſacrifices humains, 545. Cérémonies des Mariages à Tierra-Firme, XIII. 192. Planche, ou vue de la cérémonie du mariage des Incas du Pérou, 511. Cérémonies de la réception des Vicerois au Pérou, 561. Celles des fêtes Péruviennes, 569. Cérémonie Indienne, XIV. 520. Cérémonie de l'adoption d'un Eſclave, ou Priſonnier de guerre, XV. 57.

Cerf (Sieur le), commande un Bâtiment François, II. 559.

Cerfeuil du Canada, XV. 244.

Cerfs, & Biches, maniere dont les Negres les tuent, III, 292. Cerfs du Pays de la côte d'Or, IV. 234. Diverſes eſpeces de Cerfs. Cerf charmant, *ibid.* Ils ne peuvent être tranſportés, 235. Rois des Cerfs, *ibid.* Cerf volant, Divinité du Pays des Hottentots, V. 174. Cerfs du Cap de Bonne-Eſpérance, 195. Cerfvolans d'or, 199. Nerfs des Cerfs, mets le plus recherché des Chinois, VI. 141. Petits Cerfs de Yun-nan, 492. Cerfs du Pays des Mongols, 603. Chaſſe du Cerf, VIII. 21. Cerf-volant de Siam, IX. 277. Biches de la groſſeur d'un Lievre, XI. 602. Cerfs du Mexique, ou Nouvelle Eſpagne, XII. 631. Trois eſpeces de Cerfs, XIV. 112. Riviere du Cerf, 656.

Cerillac (Comte de), achete l'Ile de la Grenade, XV. 533. Il la revend, 534. Cité, 536.

Cerifiers rares en Afrique, III. 79. Cerifier ſauvage, & ſon fruit, 269. Cerifier noir de la Floride, XV. 244.

Cerizier (Henri), Miſſionnaire, & ſa mort, III. 401.

Cermeno, Commandant d'Arquebuſiers, XIII. 150, 161.

Cerna (la), Habitant d'Arequipa, s'empare d'un Vaiſſeau, XIII. 149. Officier Eſpagnol de ce nom, 219.

Cerna (Michel de la), Capitaine Eſpagnol XIII. 149.

Cerron (Michel), Caſtillan, placé Gouverneur d'une Ile, eſt renvoyé priſonnier en Eſpagne, XII. 150. Cité, 175.

Cerro-verde, Montagne, XIII. 412.
Certaine (M. le Chevalier de), commande un Vaiſſeau François, VIII. 637.
Ceru, Pere Jéſuite, arrêté & remis en liberté, V. 537. Cité, 539 & 540.
Cervantes (Leonel de), Commandeur Caſtillan, va s'établir au Mexique avec ſa Famille, XII. 437.
Cervants (Gonçalo Gomez de), Ennemi déclaré des Colombs, XII. 107.
Cervi-Capræ, animaux ſauvages, X. 59.
Ceſar, Fleuve, XIV. 409.
Céſarée, Ville, VII. 296. Témoignage du Pere Feuillée Jéſuite ſur le Pays & la République des Céſaréens, XIV. 82. Céſaréens, Peuple formé d'Eſpagnols, 83.
Ceſari, Barnabite, & ſon avanture, V. 545. Ce P. cité ſous le nom de Ceſati, 547. 548.
Ceſati, Pere Barnabite, *voy.* Ceſari.
Ceſi (M. de), *voy.* Ceſy.
Cesky, Jéſuite Miſſionnaire Allemand, IX. 86.
Ceſy, ou Ceſi (M. de), Ambaſſadeur de France à la Porte, X. 128. 130.
Ceterach, ou Doradille, arbre ou Plante, & vertus de ſa feuille, XIV. 177 & 178.
Ceurawaths, Peuples, & leur Secte, X. 263. Prêtriſe accordée aux femmes dans cette Secte, 364.
Ceuta, Ville, priſe par les Portugais, I. 3. Cette Ville ſecourue par Dom Jean de Caſtro joint aux Eſpagnols, 166. Sa réduction par le Prince Henri de Portugal, II. 279. Long ſiége de Ceuta, XI. 114.
Cevadilla, ou Quimihpatli & Yeuinpatli, herbe ſinguliere, & vertus de ſa graine, XII. 623.
Ceyba, ou Zeybo, grand arbre, XII. 619.
Ceylan, Ile : Un Vaiſſeau de Ceylan pris par les Portugais, I. 61. Cette Ile féconde en Canelle & en rubis, 85. Sa découverte par un Portugais nommé Lorenzo, 92. Commerce que les Portugais y font, 123. Ses différens noms, & ſa poſition. Neuf Royaumes dans cette Ile, *ibid.* Erreur des Cartes ſur l'Ile de Ceylan, II. 99. Pointe de Galle dans cette Ile, *ibid.* Deux Forteresſes Portugaiſes dans l'Ile de Ceylan, VIII. 229. Jugem. d'un Auteur ſur cette Ile, 457. Monnoie du Pays. Qualités des Eléphans, *ibid.* Accident qui y conduit un Capitaine Anglois, 495. Ce que ce Capitaine & ſon Equipage y ſouffrent, 496. *& ſuiv.* Le Roi de Ceylan accorde la liberté à des Captifs Anglois & change de réſolution, 502. Révolte de ſes Sujets, 503. Le Roi de Ceylan prend un Fort Hollandois. Ordre étrange de ce Prince aux Habitans d'une Ville, *ibid.* Inſulaires qui ne dépendent ni du Roi ni des Hollandois, 507. Hollandois priſonniers Captifs dans l'Ile de Ceylan, 512. Pluſieurs François y ſont auſſi retenus en Captivité, & à quelle occaſion, 513 Deſcription de l'Ile de Ceylan, 516. Grandeur de l'Ile & ſa forme. Diviſion des Pays intérieurs. Carte de l'Ile, *ibid.* Provinces du Nord & de l'Eſt, 517. Provinces de l'Oueſt. Qualités du Pays, *ibid.* Etrange variété du climat dans un petit eſpace, 518. Veſtiges d'anciennes Villes, 519. Ville où le Roi tient ſa Cour, *ibid.* Bourgs & Villages, 520. Antiquités. Sel de l'Ile, *ibid.* Palais du Roi, 521. Maiſons communes. Maiſons des Seigneurs. Deux ſortes de Nations, *ibid.* Habillemens des Habitans, 522. Habillement des Nobles, 523. Parure des femmes. Mariage borné aux perſonnes de même ordre, *ibid.* Haute Nobleſſe, 524. Les Blancs comptis dans ce nombre. Diſtinction de certains Artiſans, *ibid.* L'ordre en paroît pris de leur néceſſité, 525. Autres Profeſſions, *ibid.* Dernier degré du Peuple, 526. Eſclaves. Eſpece d'hommes fort ſinguliere, *ibid.* Etrange punition des femmes de qualité, 527. Grands Officiers, 528. Cours de Juſtice. Noms d'honneur. Fortunes incertaines. Forces du Royaume, *ibid.* Méthode militaire du Pays, 529. Religion de l'Ile, 530. Temples & Prêtres. Idoles. Trois ſortes de Prêtres. Planche des figures du Roi de Candy dans l'Ile de Ceylan & du Grand Prêtre des Chingulais, *ibid.* Témoignage ſur les Diables de Ceylan, 531. Remarques ſur ce dernier article, 532. Prix des denrées de l'Ile, 534. Langue de Ceylan, *ibid.* Loix de l'Ile, 535. Planche ou vûe de la maniere dont les Chingulais brûlent leurs morts, 536. Autre planche ou vûe des ſupplices de Ceylan, 537. Rigueur des ſupplices & cruauté des Rois, *ibid.* Origine d'un de ces Princes & ſon caractere, 538. Un Auteur excuſe ſa cruauté. Hiſtoire naturelle de l'Ile de Ceylan, *ibid. & ſuiv.* Rapport de Braems ſur cette Ile, 549. Herbes Européennes tranſplantées à Ceylan, 544. Planche ou figures de diverſes eſpeces de Singes de l'Ile de Ceylan, 545. Animaux de l'Ile, *ibid. & ſuiv.* Oiſeaux de l'Ile, 547. Serpens, 548. Minéraux de l'Ile, 549. Cette Ile produit de la Canelle abondamment, *ibid.* Les François veulent s'établir dans l'Ile de Ceylan, 633. Fondemens de ce projet, *ibid.* Les Hollandois ne poſſedent rien juſtement dans cette Ile, 634. Donation du Roi de Ceylan en faveur des François, 638. Sort d'un Prince de Ceylan Priſonnier des Hollandois, IX. 25.
Cha, nom que les Chinois donnent au Thé, V. 397. Sorte d'étoffe appellée Cha. VI. 224.
Chaal, Ville, I. 141.
Cha-Bander. *voy.* Bander (Scha).
Chaban-pulak, lieu, VII. 591.
Chabaquai, lieu où il y a des Mines, IX. 411.
Chabar, Général Mongol, VIII. 98.
Chaberis, grande Riviere, IX. 63.
Chabert (M.), XI. 97.
Chabot (Philippe de), Amiral François, XIII. 27.

Chabras, Port, II. 248.
Chabris, Poiſſon, III. 422.
Chacao, Port & Ville, XIII 409.
Chacare, ou Chacarite, ce que c'eſt, XIII 552.
Chaca-Yncac, Juriſdiction, XIII. 379.
Chace, Place, XV. 602.
Chachapoyas, Pays, XIII. 89. 197. Corrégiment de Chachapoyas, 306. Riviere de Chachapoyas. XIV. 26.
Cha-cheu-fu: Egliſe Chrétienne en ce lieu, V. 468. 529. Ville de Cha-cheu-fu, VI. 96. Sa ſituation & production de ſon diſtrict, 98.
Cha-chi-ghi, grand Poiſſon, VIII. 45.
Cha-chi-i, Riviere, VI. 603.
Cha-chin, Place, VII. 621.
Cha-ching, petite Ville, VIII. 2.
Cha-chuia, Prince Mogol, X. 215.
Chaco, grande Province, XIV. 70. Beauté du Pays, *ibid.* Rivieres qui l'arroſent, 71. Autres Rivieres & leurs propriétés, 72. Uſages & caractere des Habitans du Chaco, 73. Deux Nations extrêmement ſingulieres, 74. Air terrible des Indiens du Chaco, *ibid.* Stratagêmes de ces Peuples, 75. Leur fureur dans les combats. Leurs armes. Danger de leurs bleſſures. Ils ſont excellens Cavaliers. Leurs femmes, *ibid.* Leurs ſépultures, 76. Arbres du Chaco, 153. Ses animaux, *ibid.* Ses Oiſeaux, 155.
Chacomas, Ville, IX. 65.
Chacota (Anſe de), XIII. 451.
Chae, endroit entre deux Rivieres, I. 228.
Chafaranga, Ville, VII. 423.
Chaffak, Chef de Baniere, VI. 599.
Chafouin, ou Pole-cat, animal, III. 295.
Chagatay ou Chagathay, Prince, *voy.* Jagatay.
Cha-gehan, Prince, IX. 560.
Chagenda, Place, X. 149.
Cha-goham, Prince, IX. 560.
Chagre, Riviere, XII. 510. Viteſſe des eaux de la Chagre, XIII. 271. Elle portoit autrefois le nom de Lagartos ou Riviere des Lézards. Sa deſcription, *ibid.* Deux ſortes de Bâtimens ſur ce Fleuve, 272. Admirable perſpective de cette Riviere, *ibid.*
Chagro, endroit entre les Rivieres Seſto & Dolce, I. 225.
Chaguancas, Peuples, & Jaen, XIII. 442.
Chagué, Etat d'un Raja, X. 211.
Cha-Halam, Prince, X. 216. Nommé auſſi Kutebeddin-Behadir-Chah, 217.
Cha-hana, lieu, VII. 604.
Cha-han-kol, ou Cha-ka-kol, Ruiſſeau, VI. 580.
Chahan-pulak, lieu, VII. 609, 614. Ce même lieu, Cité, VIII. 12.
Chahan-ſubarhan-hotun, Ville, VI. 579. Tour nommée Chahan-ſubarhan, reſte d'une ancienne Ville, VIII. 34.
Cha-har-han, Prince des Mongols, VII. 1.
Chah-limar, Maiſon de Campagne du Grand Mogol, X. 93. C'eſt auſſi le nom du Jardin du Roi de Kachemire, 109.
Cha-ho, Ville, VII. 448.
Chaho-keu, Place, VIII. 26.
Chah-Rouh ou Miracha, Prince, X. 212.
Cha-hu-ching, ou Cha-hu-pu, Place, VII. 618.
Cha-hu-keu, Porte de la grande muraille de la Chine, VI. 579, 581. Nommée auſſi Charghetuka, VII. 618.
Cha-hun-keu (porte de), 600.
Cha-hu-pu, ou Cha-hu-ching, Place, VII. 618.
Chaiſe (Pere de la). Ce Confeſſeur de Louis le Grand, cité, IX. 158, 176. Préſent qu'il envoie au Roi de Siam, 177.
Chaiſes, pour les Voyages, *voy.* Voitures.
Cha-ka-kol, ou Cha-han kol, Ruiſſeau, VI. 580.
Cha-ka-kol-kajan, Village, VI. 580.
Chakario, & ſa ſituation, I. 129.
Chakor, Ville, VII. 417.
Cha-ku-keu, Place, VI. 118.
Cha-kyen. D'où ce nom tiré, VI. 54.
Chalagonim, Corſaire, dépouille un Ambaſſadeur, IX. 473. Il eſt fait priſonnier, 474.
Chalambron, Pagode fortifiée, IX. 616.
Chalars, Peuples, VII. 74.
Chalatecca, & ſes Mines, XII. 502.
Cha-la-ting, Prince, *voy.* Jalal-adding.
Chalay-angha, Place, VI. 577.
Chalcedoine, Place, X. 130.
Chalco, Village, ſon Acaldie, ſon Lac & ſa Riviere, XI. 536. Province de Chalco, XII. 321. & 322.
Chalcaitos (los), & ſa Mine d'argent, XII. 629.
Chale, Ville, I. 54. Etoffe nommée Chale, X. 110.
Chalengha, Riviere, & ſa ſource, VIII. 61.
Chaleur exceſſive, VIII. 53. Exceſſive chaleur dans un Pays qui n'empêche pas ſa fertilité, IX. 48. Chaleur regnante aux Philippines, X. 408. Différence de la chaleur dans des Latitudes égales, XI. 146. Succeſſion de la chaleur & des rafraîchiſſemens dans les Indes, 305. Chaleur exceſſive près des Tropiques, 615. Excès de chaleur, XII. 73. Baie des chaleurs, XIII. 28. Chaleurs de Porto-Belo, 267. Degrés de chaleur, 637. Baie des Chaleurs, XIV. 751. Différence de chaleur entre S. Domingue & les petites Iles, XV. 418.
Chalevapan, grand Bourg, XII. 499.
Chaley, Canton, VI. 580.
Chali, gros Bourg, IX. 509.
Chalingue, ſorte de Barque longue, IX. 22.
Chalis, Royaume, VII. 224. Ville de ce nom où Goez eſt menacé de la mort, 417.
Challus, publie une Relation, XIV. 448.
Chalques, Peuples, XII. 524.
Chalunga, Village, V. 334.
Chaly, Ville, VIII. 223.
Cham, Chef des Tartares, *voy.* Kam (le).
Chama, Ville. Sa poſition, I. 34.
Chamargou, Gouverneur du Fort Dauphin, VIII.

553. Uſage qu'il fait de ſon autorité, *ibid.* Il ſe met à la tête des François pour punir Dian Manangue, 556. Il veut faire aſſaſſiner la Caſe, 558. Il eſt tenté de violer ſon devoir. Embarras où il tombe, *ibid.* Il eſt ſauvé par la Caſe, 559. Députation qu'un Vaiſſeau lui fait, 569. Avec quelle précaution il ſe rend à bord. Il affecte de déguiſer ſa miſere, *ibid.* Chamargou s'engage au ſervice de la Compagnie, 570. Il s'embarraſſe par ſa politique, 572. Courſe de Chamargou, 575. Un Seigneur Negre le prie de reſpecter des tombeaux, 576. Il s'attribue un butin que la Caſe fait, 579. Cité, 589. Il eſt du Conſeil, *ibid.* Guerre ſans ſuccès dont on rejette la faute ſur lui, 593 & 594. Sa mort, 596.

Chambainha, Roi de Martaban, IX. 445. Ce Prince nommé auſſi Chambayna, 450. Le Malheureux Chambainha perd Martaban & ſin tragique de ſa maiſon, 451 *& ſuiv.* Déſeſpoir de ce Prince, 452. Tragiques réſolutions, *ibid.* Il ſe livre avec la Ville aux Bramas, 453. Figure & ſituation de ce Prince, 454. Douleur de ſes Peuples. Ce qui lui arrive avec la Reine ſa femme. Honte dont il couvre les Portugais, *ibid.* Il ſe préſente au Vainqueur, 455. Horrible exécution de la Reine ſa femme & de ſes ſuivantes, 456. Sort de ce Prince, 457.

Chambaye ou Chombaye, & Badara, Ports de Pirates, VIII. 218.

Chambayna, Roi, *voy.* Chambainha.

Chambers, Anglois, va à Mocka pour apprendre à l'Amiral ſes diſgraces que Dounton vient d'eſſuyer à Aden, II 60.

Chambly (Fort de), XIV. 703.

Chambonneau (ſieur), Directeur du Commerce François, enleve la femme d'un Prince Negre, II. 517. Il eſt trompé par un Negre, 521. Il entreprend de vérifier les récits incertains ſur le Lac de Kayor, 596. *& ſuiv.* Son entrepriſe réuſſit mal, 597.

Chambre, remplie de curioſités, VII. 510.

Cham-Canna, grand Capitaine de l'Empire Mogol, X. 22 *& ſuiv.*

Chameau (Ile du), c'eſt la même que celle de Sarbo. Pourquoi ainſi nommée, I. 173.

Chameaux, monture ordinaire des Mores, I. 6. Chameaux de pluſieurs eſpeces & leurs propriétés, II. 630. Vertu du Chameau, 631. Chameau d'une groſſeur extraordinaire, III. 84. Figure du Chameau du Cap verd, 278. Chair de Chameau, aliment des Tartares, VI. 143. Grand nombre de Chameaux à la Chine, 491. Petit Chameau d'une eſpece ſinguliere, 492. Chameaux du Tibet, VII. 117.

Chame-Ceraſus, arbriſſeau, XI. 692.

Chamelnadi, Riviere, X. 137.

Chamentapour, Village, VIII. 467.

Chametly (Iles de), XI. 385. Autres Iles nommées auſſi Chametly, 386. Citées, XII. 478.

Chamicures, Nation Indienne, XIII. 387.

Chamigrem, titre de Prince, IX. 474.

Chamilli (Iles de), XV. 157.

Chamo, Gobi ou Kobi (déſert de), VI. 588. Déſert de Gobi, VII. 10. Grand Kobi, 143. Nommé auſſi Schamo, 228. Deſcription du Déſert de Chamo & ſes différens noms, 426 & 427. Queue du Déſert de Chamo, VIII 37.

Chamoreau (M. de), Enſeigne d'un Vaiſſeau François, IX. 125. Second Voyage qu'il fait en cette qualité, 177.

Chamorris, titre, X. 368.

Chamoy (Riviere de), IX. 379. Lieu de cenom, *ibid.*

Champa, Royaume, I. 34. Situation de cet Etat nommé auſſi Tſiampa, 141. Riviere qui diviſe ce Royaume de celui de Camboia, IX. 366. Pointe de Champa, XI. 431.

Champakam, grand arbre, & ſes propriétés, XI. 625.

Champan, ſorte de Bâtiment de Mer, V. 367.

Champanel, réſidence de Mahmud Roi de Cambaye où ce Prince aſſemble une armée contre les Portugais, I. 158.

Champeilo, Ile, IX. 486.

Champenir (Montagnes de), X. 60.

Champeton, Riviere, XII. 473.

Champigny (du Meſnil de), déſigné Gouverneur d'un nouvel Etabliſſement François: Sa mort, III. 406.

Champlain, Voyageur, accuſé de ſe tromper, XIII. 30. Premier Voyage de Samuel de Champlain, XIV. 591. *& ſuiv.* Son ſecond Voyage, 595. Troiſieme Voyage, 599. Etat où il trouve Quebec, *ibid.* Lac de Champlain, 600. Autres Voyages de Champlain, 601. Il fait ſupprimer ſa Compagnie, 602. Cité, 606 *& ſuiv.* Cité, XV. 7. 22. *& ſuiv.* 230.

Champloret, Capitaine de Vaiſſeau François, X. 282.

Champmêlin (Comte de), XIV. 575. Cité, 633.

Champour, Fauxbourg, X. 84.

Chamque ou Chimque, nom du Girofle, VIII. 374.

Chams, Chef d'une Tribu More, II. 624.

Chamuka, Prince d'une Horde, mis en fuite, VII. 73. Il eſt élu par d'autres Princes pour leur Chef, 74. Diviſion de deux Princes par ſes artifices, 75.

Chan, courant d'eau rapide, VI. 207.

Chan-alia, Montagne, des plus hautes de l'Univers, VI. 502.

Chanan, Riviere, X. 155.

Chañaral (Ile du), XIII. 413.

Chanca, Canton, XIII. 515.

Chan-Canna, Général des armées du Mogol, X. 2.

Chancay, & ſon Corrégiment, XIII. 299. Ville de Chancay, *ibid.*

Chancellor (Richard), cité, I. 227.

Chancey,

Chancey (Geor. ges), Anglois, exposé à un grand danger, s'arrête à Macassar, II. 112 & 113.
Chang-chang, Mandarin, V. 543. Nommé aussi Chau, & Chau-chang, 544 & 545, 548, 552, 558.
Chan-cheu, Ville, *voy.* Hok-Syeu.
Chan-cheu fu : Cortége d'un Mandarin de cette Ville, V. 475.
Chan-chi, Fondateur de la race qui occupe le Trône de la Chine, V. 523. Temples que cet Empereur fait bâtir, & pourquoi. VI. 33.
Chan ching-hyen, Ville, V. 452.
Chandeleur (N. D. de la), Port, XII. 205. Port de la Chandeleur, XIV. 66. Iles de la Chandeleur, 744.
Chandelle, rare sur une Côte, & pourquoi, III. 457. Fabrique des chandelles Chinoises, & leur meche, VI. 465. L'arbre aux Chandelles, & son fruit, XI. 646. Myrthe à Chandelle, XIV. 745.
Chandernagor, IX. 602. C'est une Loge ou Comptoir des François, 605.
Chandi (pointe de), XI. 354.
Chandos (Duc de), III. 58.
Chandui, Montagne, qui donne son nom à des vents, XIV. 133.
Chan-fu, ou Chau fu, Ville de guerre, VI. 55.
Chang, race Impériale de la Chine, VI. 217. Dynastie de Chang, 218. Chang, cité, VII. 82.
Chang, Riviere, V. 244. Pont de batteaux sur cette Riviere, 245. Lac de Chang, & Canal au long de ce Lac, 345. Promontoire de Chang où se rendent toutes les Rivieres de Peking, 350.
Changa, titre accordé à un Portugais, *Voy.* Brito de Nicote.
Changailli, lieu, où un signal est placé, XIII. 635.
Changaprang, Ville, VII. 114.
Chang-cha-fu, Ville, & sa Description, VI. 75.
Chang-chay, nom de Bonzes, VI. 334.
Chang cheou, Place, XI. 582. 586.
Chang-cheu, ou Syu-cheu, Ville, V. 340. Riviere de Chang-cheu & ses Iles, 385. Ville de Chang-cheu, 397. Beauté d'une de ses rues, 398. Fameuse Ville de Chang-cheu, 433.
Chang cheu-fu. VI. 38. Sa Description, 41. Citée, 53. Propriétés de son Canton, 55. Iles de la Baie de Chang-cheu dont une percée à jour, 56. Ce qu'on tire des Montagnes de Chang-cheu-fu, 485.
Chang-cheu-yuen, *voy.* Chang-chun-yen.
Chang-chi, Concubine du Roi de Corée, élevée à la Dignité de Reine, VI. 516. Un Mongol de ce nom se fait proclamer Roi, VII. 88. Il est assiégé dans une Ville & on lui coupe la tête, 89.
Chang-chieun, Place, V. 522.
Chang-chin-goy, Ville, V. 495.
Chang-chini, Ville, V. 478.
Chang-chu, lieu célebre pour le Commerce des drogues, &c. V. 466. Chang-chu, Livre Chinois, *voy.* Chu-king. Chang-chu est aussi le nom des premiers Présidens de la Chine, VI. 415. L'arbre au Camphre appellé Chang-chu, 460.
Chang-chuen chan, Ile, *voy.* Sanciam.
Chang-chung-yuen, Ville qu'un Empereur Chinois choisit pour sa résidence, V. 341.
Chang-chun yen, Maison de Plaisance, dont on montre les beautés aux Jésuites, VII. 120. Ce que ce nom signifie, *ibid.* Nommée aussi Chang-chun-yuen, 522, 523. Nommée autrement Chang-cheu-yuen, 572.
Chang chun yuen, Maison de Plaisance, *voy.* Chang-chun-yen.
Chang chun-yum, Maison de Campagne de l'Empereur de la Chine, VII. 473.
Chang-chu-que, signification de ce titre, VI. 509.
Chang-chuun-chan, Ile, *voy.* Sanciam.
Changchen, Riviere, XI. 579.
Chang fu, Ville, V. 339. C'est aussi le nom d'un Tribunal militaire, VI. 444.
Chang-gan-fu, Ville, *voy.* Si ngan fu.
Chang-hi, Empereur de la Chine, VI. 13.
Chang ho, Riviere, V. 507. Pont de Bateaux attachés avec des chaînes sur cette Riviere, VI. 51.
Chang-ho-li, Place, V. 507.
Chang-hyen-chung, Rebelle, VI. 3. Feu d'artifice que ce Tyran donne, 161.
Chang-ti, Docteur d'une Secte, VI. 325.
Chang-kang, Empereur Chinois, VI. 369.
Chang-kia-keu, *voy.* Chang-kya keu.
Chang-kya-keu, petit Fort, VI. 36. 118. C'est aussi le nom d'une porte de la grande muraille de la Chine, 579, 581. Porte de Chang-Kya-keu, VII. 451. Détroit de ce nom, 607. Chang-kia-keu, VIII. 29.
Chang-kyau, Grand Prêtre ou premier Ministre des Juifs Chinois, VI. 354.
Chang-len-yuen, Tribunal, VI. 424.
Changli, Place, VII. 336.
Changlo-pu, Bourg, VIII. 11.
Changlos, Ville, VII. 114.
Changlu, Ville, VII. 336.
Chang ngan-kyay, nom de la plus belle rue de Peking, VI. 12.
Chang-ngan-ling, Montagne, VII. 581.
Chang-pan, Dignité, VI. 425.
Chang-pau-tse, Tribunal, VI. 424.
Chang-pe-chan, Montagne des plus hautes de l'Univers, VI. 502.
Chang-pe-chau, ou Chau-yen-aliu, Montagne célebre, VI. 560.
Chang-ping, Général Mongol, tué par l'ordre d'un autre Général, VII 88.
Chang-ping-cheu, grande Ville à demi ruinée, VII. 606, 621. Citée, VIII. 30.
Char-pu-hyen, Ville, & ce qu'on tire de ses

Montagnes, VI. 485.
Chang que, ſignification de ce mot, VI. 7.
Chang-ſeng-yo, liqueur d'immortalité, VI, 324.
Chang-ſi-la, Pyrate, aſſiége Canton, & eſt tué devant Macao, VI. 97.
Chang ſu-vang, Prince, VIII 38.
Chang-te-fu, grande Ville, VI. 76. Retraite inacceſſible des Habitans, 79.
Chang-ti; conteſtation ſur ce mot, V. 533. Ce titre, cité, 551. Sacrifices offerts à Chang-ti, VI. 195 & 196. Cité, 223. Explication de ce mot, 320. Cité, 321. Les Juifs Chinois adorent Dieu ſous ce nom, 354. Cité, 367.
Chang-ting, Empereur Chinois, VI. 506.
Chang-tong, Province, & ſa ſéparation de celle de Peking, V. 349. Cette Province fort ſablonneuſe, 531. La Province de Chang-tong coupée par une infinité de Canaux, VI. 7. Situation reſpective de cette Province, nommée auſſi Chan-tong, 9, 10, 78. Ses bornes, 81. Ses productions & propriétés. Sa diviſion, *ibid.* Poſitions des Places, 81.
Chang-tſyng-hyen, Ville, V. 439.
Chang-tu, Ville, nommée autrement Ciandou & Jous, bâtie par Koblay, VI. 593. Il paroît que c'eſt aujourd'hui Chau-nay Manſuma ſur la Riviere de Chang-tu, *ibid.*
Chang-tyen: Les Juifs adorent Dieu ſous ce nom, VI. 354.
Chang-tyen-cho, ou Si-tyen, partie de l'Inde, VII. 121.
Chang-wha-hyen, grande Ville. VI. 497.
Chang-wha-yuen, lieu, VII. 606.
Chang-xa, ou Tjan-chia, Ville, V. 336.
Chang-yau, Général des Kins, & ſa généroſité, VII. 95. Sa vengeance & ſes exploits, *ibid.* Comment il échappe à ſes ennemis, 96.
Chang-yeu-tien-tong, Hya-yeu-ſu-hang, Proverbe Chinois, VI. 41.
Chan-hanor, lieu, VII. 603.
Chan-hau, fils d'un Empereur de la Chine, VI. 321.
Chan-hay, Fort, où commence la grande muraille de la Chine, VI. 36.
Chan-hay-hyen, Ville, VI. 41.
Chanhun-tolo-hay, Place, VII. 607.
Chan-in, titre de Gouverneur, VI. 70.
Chankay, Fort, VI. 572.
Chan-ke-ling, Place. V. 488.
Chan-keu, Port & Fauxbourg de la Ville de Hang-cheu, V. 337.
Chan-kia-keu, Place, VIII. 27.
Chan-king-fu, Ville, VI. 359.
Chan-ko-tſe chu, arbre qui porte la Caſſe, VI. 459.
Chan-kyun, titre d'un Officier Chinois, V. 499.
Chanlatte, Capitaine de Vaiſſeaux François, VIII. 588.
Chan-ngan, Bourg, V. 448.
Chanon, Riviere, X. 155.
Chan-pin, Place, V. 456. Nommée auſſi Chan-ping, 528.
Chanping, Place, *voy.* Chan-pin.
Chan-ſi, Province, VI. 10, 78. Bornes de la Province de Chan-ſi, 84. Opinion des Chinois ſur cette Province. Ses productions. Sa diviſion. Deſcription de ſa Capitale, *ibid.* & 85. Ses Manufactures de Tapis, 85. Tombeaux ſur les Montagnes, *ibid.* Poſitions des Places de la Province de Chan ſi, 86. Uſage d'y marier les Morts, 148. Mariages de cette Province, *ibid.* Cette Province nommée auſſi Shan-ſi, VII. 79, 80. 95. La Province de Chanſy abîmée, IX. 489. Affreuſes circonſtances de cet évenement. Atteſtation de pluſieurs Témoins oculaires, *ibid.*
Chan-ſin-ghen, Place, V. 489.
Chanſons. Chanteuſes & Danſeuſes, I. 389 *& ſuiv.* Chanſon Chinoiſe qui célebre un évenement, II. 156. Chanſons & inſtrumens des Muſiciens d'un Prince Negre, 492. Chant de la Princeſſe Addi, 617. Chanſons des Guiriots, III. 117. Chanſons du Royaume de Congo, IV. 634. Mélange de Chants dans les Pieces de Théâtre, 291. Chanſon pour exhorter les Familles au devoir, VI. 421. Chants du Tonquin, IX. 102. Chants Siamois, 266. Chanſons qui tiennent lieu d'Ecriture & d'Hiſtoire à des Habitans, XII. 219.
Chanſy, Province, *voy.* Chan-ſi.
Chantaboun, Capitale d'une Province, IX. 187. Deſcription de cette Ville, 188. Comment des Jéſuites y ſont traités, *ibid.* Etonnement du Gouverneur à la vûe d'une Montre, 189. Promeſſes qu'il exécute mal, *ibid.* Ce Gouverneur ſe trouve à la rencontre des Jéſuites, 191.
Chantebonne, Province, *voy.* Chantaboun.
Chanteboun (Riviere de), IX. 237.
Chan-tfui, Ville, VI. 82.
Chan-ting, Province, VI. 470.
Chan-to, V. 502.
Chan-tong, Province, *voy.* Chang-tong.
Chan-tou, ancienne Ville, VII. 547.
Chan-tſuen, Place, V. 451.
Chan-tſui, Ville, & ſa Deſcription, V. 347.
Chantu, Riviere, VIII. 27.
Chan-tun-nung, Ville, V. 506.
Chanvre du Japon, X. 662.
Chaon, Ile déſerte & ſans eaux, II. 411. Phénomene ſur la Mer de cette Ile, 412.
Chaor, roc pris mal-à-propos pour une Ile, II. 351. Divinité nommée Chaor-Baos, IX. 67.
Chaouſarou, eſpece de Poiſſon armé, XV. 230. Ses propriétés ſingulieres, *ibid.*
Chapakour, racine, XIV. 513.
Chapar, ou Say-i, Etranger, VII. 75. Un Prince ou Seigneur Tartare nommé Chapar, 76. 81.
Chapelle (la), François, XIV. 196.
Chapes (M. l'Abbé de), fait le voyage de Conſtantinople & de la Paleſtine, X. 127. *& ſuiv.*

Chapetonade, ſorte de maladie, XIII. 262.
Chapkam, Riviere, VIII. 61.
Chapman, Facteur Anglois, I. 559.
Chapora, Ville, & ſa ſituation, I. 54.
Chapour, ou Schapor, Capitale, X. 199.
Chaprung, ou Oſaprung, Forteresſe, VII. 110.
Chaptunor, Mare ou Etang, VIII. 43.
Chapultepech, lieu, & ſon Aqueduc, XI. 545.
Chapultepeque, Montagne, Sépulture des Empereurs du Mexique, XII. 370, 430, 525.
Charabaon, Ville, VIII. 138.
Charakar, Ville, VII. 413.
Charameis, arbre de deux eſpeces, & ſes vertus, XI. 645.
Charapeti, ou Chupiri, arbuſte, XII. 614.
Charbon : Mines de Charbon, V. 412. Mines de Charbon, VI. 486. Danger du Charbon de terre, *ibid.* Charbon combuſtible, VII. 337. Abondance de Charbon de terre, X. 655.
Charcas, Peuples, XIII. 89. Carte de l'Audience de Charcas, 313. Idée générale de cette Audience. Sa diviſion en ſix Siéges Eccléſiaſtiques, *ibid.*
Charchan, Province : ſes Rivieres abondent en pierres précieuſes, VII. 320.
Charchunar, Place, VII. 414.
Chard, Anglois, & ſon avanture, XV. 627.
Chardin, Auteur, VII. 201.
Chardon, de trois eſpeces ſingulieres, XII. 238.
Chardonneret, d'une eſpece ſinguliere, V. 203.
Chariot, ſigne Aſtronomique, II. 311.
Charipuritun, Plaine, VII. 504.
Charlatans, *voyez* Médecins. Tours incroyables de Charlatans Indiens, X. 138. Charlatans Indiens, XIV. 668.
Charlemagne : Troubles en Europe après la mort de ce Prince, I. p. *vj. de l'Introd.*
Charles (Saint), Fort de Penſacole, XIV. 574. Ce Fort poſſedé par les François, 575. *voy.* Penſacole. Riviere Saint Charles, 694.
Charles (Saint). Tout ce qui a rapport à ce nom. *voy.* Charles (Saint), Fort.
Charles-Fort, Etabliſſement François, XIV. 417. Brutalité du nouveau Commandant de cette Colonie, *ibid.* Déſertion de la Colonie, & ſes horribles ſuites, 418. Fort Anglois nommé Charles, XV. 619, 631.
Charles (Riviere de), XIV. 339. Cap Charles, 464.
Charles de Cicile, Prince, VII. 375.
Charles, Prince d'Angleterre, donne d'avance des noms à divers lieux, & Riviere de ſon nom, XIV. 524.
Charles I, Roi d'Angleterre, mis ſur l'échaffaut, VIII. 585. Ordre que ce Prince établir dans une Colonie Angloiſe, XIV. 477. Troubles de la Virginie cauſés par la mort de ce Prince, 479. Ce Prince, cité, XV. 149, 576.
Charles II, d'Angleterre, accorde une nouvelle Charte à une Compagnie pour le Commerce, III. 2. Cité, 47. Ce Prince forme une aſſociation de Commerce, &c. IV 53. *Sign.* G. Trait curieux ſous ſon regne, VIII. 587. Mariage de ce Prince avec l'Infante de Portugal, IX. 31. Cité, XI. 28. & 29. Ce Prince proclamé Roi d'Angleterre, &c. en Virginie, XIV. 480. Cité, 551, 555. Conceſſion de ce Prince, 562. Cité, 639, 644.
Charles II, Roi d'Eſpagne, XIII. 525.
Charles-Quint, Empereur, accepte les offres de ſervices de Magellan, I. 126. Différends entre ce Prince & Jean III. Roi de Portugal, *ibid.* Comment Magellan fait entrer Charles-Quint dans ſes vûes, X. 332. Cité, XI. 538, 547, & *ſuiv.* Son avenement au Trône, XII. 191, 195. Eloge de San Domingo fait à ce Prince, 212. Reproches que ce Prince ſe fait de, &c. 420. Diſpoſitions de Charles Quint pour les affaires des Indes, XIII. 1. Il reçoit la Couronne Impériale, 51. Richeſſes que Pizarre envoie à ce Prince, 75. Lettre de Charles-Quint à Gonzale Pizarre, 185. Cité, 339. Ce Prince eſt nommé le quinzieme Roi ou Souverain du Pérou, 520. Il renonce au Trône d'Eſpagne, 521. Ce Prince, cité, XIV. 82, 606.
Charles VI, Roi de France : Les guerres civiles qui ſuccedent à ſa malheureuſe caraſtrophe interrompent de belles entrepriſes, II. 425.
Charles IX, Roi de France, XIV. 416. Cité, 565.
Charles IX, Roi de Suede, XV. 325.
Charles XI, Roi de Suede, envoie un Ambaſſadeur à la Cour de Perſe, X. 480.
Charles, Ile, autrement, Ile des Chiens, II. 592. Citée, III. 8. Situation de cette Ile, 14. Rocs de l'Ile Charles, 79. L'Ile Charles déſerte & ſans culture. Les Anglois y avoient autrefois un Comptoir, 481. Ile Charles, XI. 42. Ile de Charles, XIV. 639.
Charles (Sieur), Gouverneur du Fort Saint Joſeph, II. 649. Sieur Walter Charles, Gouverneur de Sierra Leona, III. 477. Ce dernier prend poſſeſſion de ſon poſte, 482. & *ſuiv.*
Charles-town, Capitale de la Caroline, & ſa deſcription, XIV. 565.
Charlevoix, Religieux, fait reproche ſur un Ouvrage d'un Voyageur, X. 482. Cité, 484. Cité, XII. *xv. dc l'avant-propos.* Cité, XIII. 4, 20. Erreur qu'il excuſe, 33. Son Voyage ſur les Côtes de la Floride Eſpagnole, XIV. 569. Il fait naufrage, *ibid.* Comment il retourne à la Louiſiane, 570. Foibleſſe de ſon Bâtiment. Déſeſpoir de l'Equipage, *ibid.* Pays fort déſert, 571. Routes de ce Voyageur, 572 & *ſuiv* Autres Voyages & Obſervations de ce Pere, 690. Il entre dans le Fleuve Saint Laurent, 691 & *ſuiv.* Ses ſouhaits, 695. Route de cet Obſervateur, 699. & *ſuiv.* Son ſecond Voyage chez les Illinois, 719. Autre Voyage à la Louiſiane par le Fleuve Miſſiſſipi, 729 & *ſuiv.* Cité, XV. 9, 14, 22 & *ſuiv.* 42 & *ſuiv.* 69 & *ſuiv.* 215, 658.

Charlton, Ile, & sa singularité, XIV. 640. Ile de Charleton, XV. 150.
Charos (Ile de) XIII. 411.
Charot, Contrée, VI. 381. Tartares Charots, voy. Tartares.
Charpentier, Gouverneur, II. 649.
Charpentiers : Ceux de la Côte d'or, IV. 126. Propriété d'un Oiseau nommé Charpentier, X. 399. Ceux de Mindanao, 426.
Charron (Vallée du), fait partie d'une Colonie, V. 134. D'où ce nom, 136.
Charter (Capitaine), Seigneur, III. 191.
Chartes Royales : les premieres accordées par Jacques I, Roi d'Angleterre, III. 2. Nouvelle Charte accordée par Charles II. *ibid.*
Chartican (Port de), VIII. 217.
Charrier (Guillaume), Ministre Calviniste, XIV. 185.
Chartres (Président de), VIII. 176. Fort de Chartres, XIV. 740. Avantages de ce Poste, *ibid.*
Chatuas, Nation, XIII. 114.
Chatya, Contrée, VII. 123.
Chat, sorte d'étoffes, VI. 97.
Chatafac, Negre, tue un cheval & est tué lui-même : ce trait est curieux, VIII. 190.
Chafe (William), Anglois, meurt dans des convulsions violentes, I. 420.
Chafina, ou Villafuerte, Village, XIII. 191.
Cha Souſa, frere du Grand Mogol & Description de son Palais, IX. 171. Jardins du même Palais, *ibid.* Plan du Palais & des Jardins de ce Prince, 177.
Chaſſik, Dignité, VIII. 62.
Chaſſe d'Eléphans, I. 465. Chaſſe des Negres dans l'Ile de Lemaise ou le Main, III. 15. Chaſſe des Foulis, 164. Chaſſe des Negres, 180. Chaſſe de deux Anglois, 197. Chaſſe des Negres, 192. Chaſſe facile & abondante, IV. 155. Chaſſe d'Eléphans, de Sangliers & de Buffles, 461. Celle du Léopard, 602. Chaſſe de l'Eléphant, V. 80. Des Bêtes de proie au Pays de Sogno, 86. Chaſſe des Houentots, 155 & 156. Chaſſe des Cailles, 480. Chaſſe annuelle du Tigre, 512. Chaſſe de l'Empereur de la Chine en Tartarie, VI. 381. Chaſſe de Martres par les Tartares Solons, 562. Chaſſes de Kang-hi Empereur de la Chine, 571. Chaſſes des Tartares, VII. 24. Chaſſe des chevaux ſauvages, 156. Chaſſes Tartares, 156. Deux corps de Chaſſeurs, 357. Chaſſe de l'Oiſeau, *ibid.* Image des Chaſſes de l'Empereur de la Chine, 446. Chaſſe du Lievre, 462. Paſſion de l'Empereur de la Chine pour la Chaſſe, 468. Chaſſe ſinguliere d'une Caravane d'Ambaſſade, 478. Enceintes pour la Chaſſe, 545. Chaſſe à laquelle Geoffroi fut aſſiſté. Comment ſe fait cette Chaſſe, *ibid.* Autre Chaſſe, 546. Grande Chaſſe à l'aide des Mongols, 548 Ordre des enceintes, *ibid.* Chaſſe des Chevres, 566. Chaſſe fort vive, *ibid.* Punition de trois Hyas pour une faute à la Chaſſe, 567. Chaſſe d'un Tigre, *ibid.* Chaſſe aux Lievres, 569. Chaſſes Impériales, 574 & 575. Grande Chaſſe & ſon ſuccès extraordinaire, 576. Diverſes Chaſſes de l'Empereur, 577. Chaſſe brillante, 578. Autre Chaſſe, 579. Derniere Chaſſe, 580. Adreſſe de l'Empereur à la Chaſſe, 609. Mongols qui aident à la Chaſſe, 613. Chaſſeurs Mongols récompenſés, 614. Chaſſe du Cerf, VIII. 21. Chaſſe du Tonquin, IX. 103. Illumination pour une Chaſſe d'Eléphans, 155. Palais de Chaſſe dans les Forêts, 247. Chaſſe de l'Empereur Mogol, X. 57. Chaſſes du Grand Mogol, 101 & 102. Les Mogols ſe plaiſent fort à la Chaſſe, 279. Chaſſe agréable, XI. 575. Chaſſe des Inſulaires de l'Eſpagnole, XII. 221. Chaſſe de Tierra-Firme, XIII. 191. Chaſſe du Chevreuil, XIV. 140. Trouble pour la Chaſſe, 175. Chaſſe des Sauvages de l'Amérique Septentrionale, XV. 76. Chaſſe du Caſtor, *ibid.* Planche pour la vûe de la Chaſſe du Caſtor, 77. Chaſſes des Boucaniers, Flibuſtiers ou Avanturiers, 385.
Chaſſuctu, jeune Prince ou Han, VII. 565.
Chaſſuctu, Khan des Kalkas, VII. 2. Cité, 551, 558.
Cha Suſa, Prince de Bengale, cherche un aſyle dans le Royaume d'Arrakan, XI. 282 Réponſe qu'il fait aux Envoyés du Roi. Il eſt bien traité. *ibid.* On change de ſentiment pour lui, 283. Tentatives qu'il fait pour s'évader. Sort des gens qu'il emploie. Incendies de pluſieurs lieues d'étendue. Cha-Suſa diſparoît. Il eſt pourſuivi par l'armée de ſon frere, *ibid.* On découvre ſa retraite, 284. Il reçoit la mort, *ibid.*
Cha-ſu-tang, Forteresſe, VII. 110.
Chat, Poiſſon, & pourquoi ainſi nommé, III. 241. Le Chat Tigre, pourquoi ainſi nommé, 184. Chat muſqué, 295.
Chataigniers ou Chateigniers : Chateignes qui croiſſent dans un ſac, IX. 76. Chataigniers du Japon, X. 660,
Cha-tan-cheu, Plaine, VIII. 22.
Chatao, Bourg, VII. 606. Chatao, VIII. 2.
Châteaugué, tué d'un coup de Mouſquet, XIV. 640.
Château-Morau· (Marquis de), commande un Vaiſſeau François, XIV. 624.
Châteaupers, commande un Corps de réſerve François, VIII. 645.
Châteauvieux : ſon abſence, XV. 464. Cité, 467.
Châteaux, mobiles, I. 82. Châteaux de Goa, 141. Château ruiné dans l'Ile de Caraman, 146. Château dans une Barque, 159. Le Château d'Achin une des plus étranges Forteresſes du monde, 372. Château d'or maſſif ſur un Eléphant pour le Meſſie, 376. En forme de carroſſe ſur un Eléphant, 389. Château abandonné à Lancetora, II. 247. Château bâti par les Portugais, III. 134. Celui de l'Ile d'Oueſſant, 467. Celui de l'Ile James, 482. Château de Mina,

IV. 39 Description du Château de Mina, 41. Château du Cap Corse. Sa fondation & sa Description, 52 & *suiv. Sign.* G. Château d'Upun, V. 250. Château ruiné, 258. Château assez fort, 259. Château très fort qui défend trois Rivieres, 265. Ville munie d'un bon Château, 266. Beau Château près de Tsin-sing, 345. Château ruiné, VII. 271. Quantité de Châteaux qui défendent une Ville, 318. Province remplie de Châteaux, 320. Description du Château d'Achem, IX. 344. Château orné de plusieurs hautes Tours, X. 499. Château défendu par des Tours, 501. Trois Châteaux l'un dans l'autre, 505. Beau Château au milieu d'une Riviere, 506. Châteaux des Princes & Seigneurs Japonois, 596. Châteaux ou Tours mobiles, XII. 366. Un Château forcé par les Espagnols, 404. Château de Louisbourg, XIV. 676. Superbe Château du Commandeur de Poincy, XV. 458.

Chateignes, *voy.* Chataigniers.

Chatermani, Roi de Tapoura, Inscription d'une monnoie, X. 325.

Chathuant du Canada, XV. 226.

Chatigam, Ville, *voy.* Chatigan.

Chatigan, Ville maritime, brûlée par les Portugais, I. 138. Nommée aussi Chatigam, IX. 63. Cette Place, appellée encore Chatigham, est une des principales du Bengale, X. 202.

Charing-nor, Lac, VII. 108.

Chativor, Riviere, X. 156.

Chats tigres: Figure d'un de ces animaux, III. 278. Chats de la Côte d'or, IV. 229. Chats rommés Ambaïo, 230. Chats sauvages, 256. Chat de cette; ses noms, & maniere de lui faire [illegible] le muse, *ibid.* Figure du Poisson Chat, 258. Chats sauvages du Comté de Sogno, V. 87. Figure du Chat musqué ou Civette, 194. Chats sauvages & leur beauté, 197. Quantité de Chats à la Chine, VI. 401. Chats civettes de l'Ile de Java, VIII. 150. Chats d'une rare beauté, X. 667. Description des Chats de Mer, XI. 354. Serpens qui servent de Chats dans les Maisons, 459. Port des Chats, XII. 77. Chat Tigre du Mexique, 638. Chats sauvages, XIV. 293. Ile des Chats ou de Bienville, 744. Chats Cerviers, XV. 224. Ravine nommée trou à Chat, 527.

Chatte (Commandeur de), Gouverneur de Dieppe, XIV. 591.

Chatua, Ville, brûlée par les Portugais, I. 129.

Chau, Mandarin, *voy.* Chan-chang. Chau, nom des Postes de la Chine, VI. 408. Un Prince Coréen de ce nom créé Roi, 508.

Chau-chang, Mandarin, *voy.* Chan-chang.

Chau-cheu, Ville, VI. 359.

Chau-cheu-fu, Cité ou Ville, *voy.* Chi-cheu-fu.

Chau-cheu-hyen, Place, V. 496.

Chau chienne, Ville, V. 519.

Chau ching, Royaume, VI. 513.

Chaudiere, *voy.* Gouffres.

Chaudron, instrument, *voy.* Timbale.

Chau-fu, ou Chan-fu, Ville de guerre, VI. 55.

Chau heu, Empereur Chinois, VI 321.

Chau hun, Empereur, un des Fondateurs de l'Empire de la Chine, VI. 371.

Chau-keu, ou Cucu-ossu, Plaine, VIII. 26.

Chau king fu, Ville, VI. 60. Sa situation, 69. Presqu'unique où les Maisons soient de pierre de taille, 70. Chau-king fu, 96. C'est la plus belle Ville & la mieux bâtie de la Province, avec une Tour à neuf étages, 99. Son Port, *ibid.* Liqueur de Chau-king-fu, 143.

Chaukonda, III. 92.

Chaul, Ville, & sa position, I. 34. Richesses de son Commerce, 470. Chaul, Forteresse Portugaise, VIII. 231. Ville de Chaul, X. 88. Ville de Chaul, XI. 473.

Chau-lau-ya, Statue d'un grand Mandarin de ce nom, V. 499 & 500. Conseil qu'un Seigneur Chinois, nommé Chau-lau-ya, donne, VII. 473. Ce même Seigneur, cité, 507, 511, 512. 513, 517. *ibid.* 521, 522, 545, 548.

Chaule, Ville: sa situation & dépendance, I. 104.

Chaulky, Mont, XV. 603.

Chau ma ing, lieu, VIII. 20.

Chau-micu, liqueur, *voy.* Chau-myen.

Chau-mo, Officier Mandarin, VI. 417.

Chaumont (M. de), Ambassadeur de France à la Cour de Siam, V. 421 Le Chevalier de Chaumont nommé pour cette Ambassade, IX. 125. Son départ de Brest, *ibid.* Son arrivée à la Barre de Siam, 137. Compliment qu'un Mandarin lui fait, 139. Palais destiné à cet Ambassadeur, 141. Son départ de Siam, 160. Il amene en France deux Ambassadeurs Siamois. Il échoue au Détroit de Banca, *ibid.* Son Voyage à Siam en qualité d'Ambassadeur, 163. Reglement des cérémonies. Quarante Nations rendent honneur au Chevalier de Chaumont, *ibid.* Honneur rendus à la Lettre du Roi de France, 164. Comment cette Lettre portée au Palais du Roi de Siam, *ibid.* Marche de l'Ambassadeur dans la Ville, 165. Il arrive au Palais: Cours qu'il traverse. Derniere Cour & ce qu'il y voit. Ce qui se passe dans la Salle d'Audience, *ibid.* Difficultés qui embarrassent l'Ambassadeur, 166. Il prononce sa Harangue. Sa fermeté pour l'honneur du Roi son Maître, *ibid.* Questions du Roi de Siam & sa parure, 167. Forme & ornemens de la Salle d'Audience, *ibid.* On renvoie les Lecteurs au Pere Tachard pour les articles qu'il a traités, 168. Présens que le Roi de Siam fait à celui de France, *ibid.* Présens de M. Constance Ministre de Siam au Roi de France, 171. Présens du Roi de Siam à M. le Dauphin, 172. Présens de la Reine de Siam à Madame la Dauphine, *ibid.* Présens de la Princesse Reine à M. le Duc de Bourgogne, 173 Ceux de M. Constance à M. de Seignelay &

M. de Choiſy, *ibid.* Objet de cette Ambaſſade, 174. Traité en faveur de la Religion, *ibid.* Cité, 184, 200. Cité, X. 467.
Chau-myen, liqueur, VII. 469. Nommée auſſi Chau-mieu, 546 & 547.
Chau-nay-manſuma, Ville, *voy.* Chang-tu.
Chau-pe, Montagne, VI. 574.
Chaury, Ville, X. 86.
Chauſſées: Grande Chauſſée & belles Campagnes, V. 287. Chauſſée rompue, 343. Belle Chauſſée, 431. Grande chauſſée au long d'un Lac, 435. Grande Chauſſée, 436. Beauté & largeur des Chauſſées, 437. Belle Chauſſée, 443. Chauſſée de Mexico, XI. 545. Belles Chauſſées & Lac de Mexico, XII. 323. Marche des Eſpagnols ſur la Chauſſée, 324. Nouvelle Chauſſée de Saint Lazare, 426. Chauſſée de pierre conſtruite en peu de jours dans un marais, XIII. 514.
Chauſſe-trappes, Siamoiſes, IX. 157.
Chau-ſyen, Capitale, *voy.* Corein.
Chau-ti, Empereur Chinois, VI. 507.
Chau-ting, titre de l'Empereur de la Chine: ſa ſignification, VI. 379.
Chautla, Bourg, XII. 459.
Chautlan, Village, XII. 489.
Chau-tſyen, Royaume, *voy.* Corée.
Chau-u-fu, Ville, VI. 53.
Chauves-Souris Il y en a de monſtrueuſes au Pays de Gambra, II. 316. Chauves-ſouris monſtrueuſes, 149. C'eſt le ſeul animal volant qui ait du lait, III. 310. Monſtrueuſe Chauve-ſouris, 470. Chauves-ſouris monſtrueuſes, IV. 355. Où elles ſe retirent pendant le jour, *ibid.* Celles du Cap de Bonne-Eſpérance, V. 203. Chauve-ſouris de la groſſeur d'une poule, VI. 88. Etrange Chauve-ſouris, VIII. 606. Chauves-ſouris des Philippines, X. 389. Salpêtre de l'excrément des Chauve-ſouris, 412. Ile des Chauves-ſouris, XI. 404. Aîles prodigieuſes de ces Animaux, *ibid.* Groſſeur d'une eſpece de Chauve-ſouris, XIV. 117. Comment elles attaquent la vie des Hommes, 118. Chauve-ſouris qui détruiſent le Bétail, 163.
Chauvin, Capitaine de Vaiſſeau François, & ſon Voyage, XIV. 591.
Chaux d'écailles d'Huîtres, IV. 27. Pierres de chaux, V. 185. Chaux vive mêlée dans l'eau, & pourquoi, VI. 197. Premier Canton de l'Amérique qui donne de la pierre à Chaux, XIV. 558.
Chaux (de la), Plan qu'il approuve, XII. 190.
Chau-yen aliu, ou Chang pe-chau, Montagne célebre, VI. 560.
Chavagnac, Jéſuite Miſſionnaire à la Chine & Mathématicien, VI. 276.
Chaveponſo, nom de Gouverneurs, IV. 460.
Chaves (François de), Eſpagnol, pris par les Indiens, XIII. 84. Cité, *ib. d.* Il commande la Cavalerie, 99. Cité, 104. Il eſt la premiere victime d'un complot, 119. Un autre de même nom a la tête coupée, *ibid.*
Chaves (Juan), Eſpagnol, ſe rend maître d'une Province, X. 404.
Chavigny (M. de), Ambaſſadeur de France à Liſbonne, XIII. 656.
Cha-wha, arbre à fleurs, VI. 474.
Chay, ordre de Places fortes, VI. 445. Chays ou Places de réfuge, 446.
Cha-ya, ſorte de Thé, VI. 471.
Chayautas (Corrégiment de), XIII. 316.
Cha-yeu, huile du fruit d'un arbre, VI. 455.
Chay-fong, Gouverneur, VI. 507. Il eſt tué dans une Bataille, 508.
Chay-hoi-ta, Place, V. 495.
Chaz, Mathématicien Jéſuite, IX. 176.
Chazelles (M. de), de l'Académie Royale des Sciences, I. 168. Cité, XIII. 612.
Ché, Riviere, V. 337.
Che, meurier, arbre, VI. 226. Chevreuil muſqué ou odoriférant de ce nom, 492. Comment ce Chevreuil produit le muſc, 493. Cet animal ſe nourrit de Serpens. Preuve de ce fait. Figure de cet animal, *ibid.* Un Roi de Corée nommé Che, 511.
Cheap, Capitaine de Vaiſſeau Anglois, échoue & tombe au pouvoir des Eſpagnols, XI. 141. Avantures de ce Capitaine, nommé M. David Cheap, après avoir perdu ſon Vaiſſeau, XIII. 426.
Cheap (Barthelemi), Pirate Anglois, XIII. 526.
Cheapo (Ville de), XI. 364. Riviere de ce nom, XIII. 247 *& ſuiv.*
Cheba, Ville, I. 34.
Checapeque, Riviere, XII. 467.
Chechalith, Montagne, VII. 414.
Chechimical, jeune Cacique, commande une eſcorte de vingt mille Soldats, XII. 396. Vanité de ce Cacique, 397 *& ſuiv.*
Che-ching, Eſprit, VI. 343.
Che-ching han, ou Che-chin-han, Prince, *voy.* Che-chin-hau.
Che-ching-hu, Khan des Kalkas, VII. 2.
Che-ching hyen, grande Ville, VII. 581.
Che chin hau, Prince Tartare, VI. 599. Nommé auſſi Che-chin-han, *ibid.* Il eſt encore appellé Che-ching han, VII. 501. Viſite que ce Prince fait à des Ambaſſadeurs, 502. Sa figure, *ibid.* Cité, 503, 551, 558. Lac de Che ching-han, VIII. 45. On préſente le Chi de l'Empereur de la Chine au Prince Che-ching-han, *ibid.* Cité, 47. Camp de ce Prince, 49. Ses richeſſes, 50. Commencement de ſon Domaine, 54.
Check, titre de Prince, IX. 560.
Chedabouctou (Baie de), XIV. 746.
Chedotel, célebre Pilote Normand, XIV. 598.
Chefdeville, François, XIV. 616. Cité, 619, 620.
Che-fong, Gouverneur, *voy.* Chay-fong.

Che-fong-fu, Tribunal, VI. 414.
Chegueſcha, Ile, XII. 176.
Che-hia, Place, VII. 507. Bourg de Che hia, 542. 570.
Che-ho, Ambaſſadeur Chinois, à qui la vie eſt ôtée VI. 507.
Che-ho-yi, Bourg, V. 459.
Chehſurah Khan, X. 222.
Che-iel-kung-pay-tſe, nom des enfans de Jacob, VI. 355.
Cheïk-Alem Eddin de Kumurri, Auteur ou Géographe, X. 205.
Cheik-Saleh, Gouverneur de Mocka, X. 291. Miniſtre du Roi d'Yemen de ce nom, 294.
Che kau, ſorte de minéral, VI. 237.
Chekening: Hiſtoire de ce Prince vertueux, IX. 111.
Che-kya-fu, Tribunal, VI. 414.
Che-kyang, Province, *voy.* Kyang-nan.
Chelabi Abdallah, *voy.* Abdallah.
Che-li, Province, *voy.* Pe-che-li.
Cheltalta, lieu, VIII. 12.
Chelu, Poiſſon, VIII. 45.
Che-lu-ho, mortel ennemi des Mongols, VII. 98.
Che-lyang-he, Pere de Confucius, VI. 300.
Chemeſon, Gentilhomme, emploie ſon bien pour la Miſſion de la Chine, VIII. 592.
Cheminées ſingulieres, VII. 20.
Chemins. Un fort dangereux, nommé Bange-Huck ou le Terrible, V. 135. Deux chemins qui conduiſent à des Mines, 219. Mauvais chemin très fréquenté, 266. Beauté admirable des chemins, 437. Beaux chemins, 447. Diviſion d'un chemin, 448. Chemin extraordinaire, 456. Beaux chemins & guerites à cloches, 458. Expédiens pour faciliter les chemins, 465. Travail pour la facilité des chemins, 467. Calcul du chemin d'un Voyageur, 489. Beauté des chemins d'un Canton de la Chine, VI. 55. Beauté admirable d'un ancien chemin, 89. Chemin ſur une grande Montagne, 98. Grands chemins de la Chine & commodités qui s'y trouvent, 170. Tours, Corps de-gardes, Temples & Monumens ſur des grands chemins, 171. Chemin qu'on peut faire par eau, 173. Sûreté des grands chemins, 212. Chemin ſous la nége, 535. Chemin neuf, 573. Diviſion d'un chemin, VII. 329. Grands chemins, 359. Chemin dangereux, 415. Danger des chemins juſqu'à la Chine, 419. Travail pour la commodité des grands chemins, 470. Difficultés d'un chemin, VIII. 6. Meſure d'un chemin, 33. Chemin de Siam à Macao, IX. 186. Horrible chemin, X. 136. Obſervations ſur les chemins du Japon, 489. Agrémens des chemins, 494. Grands chemins & leurs commodités, 597. Combien les grands chemins du Japon peuplés, 604. Pélerins, Mandians & petits Marchands qui abondent ſur les chemins du Japon, 605. Chemin effroyable, XI. 572. Chemin bouché par une muraille ſinguliere, XII. 295. Chemin de Cobija aux Mines de Lipes, XIII. 449. Chemin d'une étrange difficulté, 463. Maniere d'y monter, *ibid.* Maniere d'en deſcendre, 464. Tems des mauvais chemins, 465. Négligence des Péruviens à les réparer, *ibid.* Grands chemins du Pérou, 571. Chemins d'un Païs, 607. Court chemin qui mene à de très riches Mines d'or, XIV. 14. Beauté des grands chemins de la Caroline, 566.
Chemis, Divinité, XII. 224. C'eſt auſſi le nom d'un petit animal, 227.
Chempſin-tamhan-houtouktow, Lama, *voyez* Chempzun-tamba-hutuktu.
Chempzun-tamba hutuktu, Lama Kalka, VII. 551. Nommé auſſi Chepzuin-tamba-hutuktu, 583. Ce Lama, appellé encore Chempſin-tamhan-houtouktow, vient viſiter l'Empereur de la Chine, 603. Ruines d'un Temple qu'il fait bâtir, VIII. 57.
Chenab, Riviere, *voy.* Tchenau.
Chenaie (Truchot de la), Capitaine d'un Vaiſſeau François, VIII. 562. Son empreſſement pour retourner en France, 580. Sa mort, 587. Vaiſſeau François, commandé par M. de la Cheſnaye, XI. 262.
Chenaye (la), Officier François, monte à l'aſſaut par une échelle, XV. 659.
Chen-cheu, Place, *voy.* Si-ning.
Chen-cheu-fi, Province, VI. 493.
Chen-chu, Livre, & ce qu'il contient, VII. 539.
Chenden-kong, Prince Kalka, VIII. 47.
Chêne Battas (M. du), Commandant d'un Navire François, XI. 93.
Chênes, dont les glands ſe mangent, X. 660. Diverſes eſpeces de Chênes, XV. 244 & 245.
Cheng-chyen-kong, Palais, VI. 29.
Chenilles. Celles du Pays d'Afrique extrêmement hideuſes, III. 303. Chenilles du Cap de Bonne-Eſpérance, V. 200. Chenilles du Maccai, XIV. 318. Chenilles du Jaſmin des Indes, 319. Celles du Cotonier de Surinam, *ibid.* Celles du Melon d'eau, 320. Celles de l'arbre nommé Caſchou. Chenilles guerrieres des Limoniers, *ibid.* Celles de la Guaiave, 322. Nid curieux d'une Chenille, *ibid.* Propriétés des Chenilles de la Vigne, des Raiſins & Figues de Surinam, 325. Chenilles fort ſingulieres. Leur transformation. Vigueur & beauté des Chenilles d'une eſpece de Ricin, *ibid.* Dequoi des Chenilles blanches ſe nourriſſent, 328. Chenilles fort venimeuſes, 330. Leur transformation en mouches. Chenille nommée grand Atlas, & ſa beauté, *ibid.* Mademoiſelle Merian empoiſonnée par une Chenille, 331. Belle ſoie de Chenille, *ibid.*
Chenine, habit commun des Iles Moluques, VIII. 559.
Chen-kio, Village, V. 346.
Chenna, Ville, VIII. 459. Honneurs qu'on y rend à un Voyageur Hollandois, *ibid.* Sa deſcription, 461.
Chen-ſi, Province ou Royaume, VI. 6. 78. Situa-

tion & bornes de cette Province, 87. Ses productions. Animaux communs dans ce Pays, *ibid.* Sa diviſion, 88. Plan des deux principales Villes de la Province, 89. Partie occidentale de Chen-ſi, *ibid.* Poſitions des Places de cette Province, 91.
Chen-yu, ou Ten-yu, noms de Khans ou Rois, VI. 598.
Cheou, autrement Cheu, titre de Villes, VI. 10. Dynaſtie de Cheou, 506.
Che pa-tan, dangereux paſſage, VI. 50.
Chepauri, nom d'un Cacique, XIII. 243.
Chepelio (Ile de), XI. 370. Excellence de ſes fruits, *ibid.* Rade de Chepelio, 371.
Chepe-Noyan, Officier de l'Empereur des Kins, VII. 80. Il prend une Ville, 83. Chepe défait le fils du Prince des Naymans, 89. Cité, 91. Mort du Général Chepe, 94.
Chepey, Monument Chinois, VI. 171.
Chepo; Riviere & Ville de ce nom, XI. 371. Riviere de Chepo, XII. 509. Cacique nommé Chepo, XIII. 243.
Chepon-Goura, lieu d'où on tire de l'or, X. 328.
Che po-tans, Rois, V. 529.
Chepzuin-tamba-hutuktu, *voy.* Chempzun-tamba-hutuktu.
Chequetan, Port, où un Général Anglois eſt forcé de chercher de l'eau, XI. 165. Nommé auſſi Seguataneio. Deſcription de ce Port, *ibid.* Difficulté de le reconnoître en Mer, 166. Situation & propriétés de l'Aiguade, *ibid.* Courſe inutile des Anglois dans le Pays voiſin, 167. Rafraîchiſſemens du Port, *ibid.* Obſervations ſur ce Port, 168. Havre de Chequetan, 382. Ecueils du Port de Seguataneio, 525. Deſcription du Port de Chequetan, XII. 481.
Cheraffe, ou Xeraffe, Changeur, VIII. 264. Nommé auſſi Cheraf, X. 87. Profit des Cherafs ou Changeurs, 322. Cherafs ou Changeurs pour les Monnoies, XI. 689.
Cheraquis, Peuples, tuent trente François, XIV. 733.
Cherboroug, *voy.* Scherbro.
Cherbourg (Baie de), XI. 562.
Cherepe, Ville, X. 351.
Chérif, nom de Grand Prêtre, VIII. 114. Hiſtoire d'un Chérif chaſſé de la Mecque, X. 299. Ce Chérif perd la protection du Roi d'Yemen, *ibid.* Indépendance des Chérifs de la Mecque, 300. Leur origine, *ibid.*
Cherif-Abubeker, Roi de l'Ile de Moyella, viſite un Amiral Anglois ſur ſon bord, II. 114. Caractere de ce Prince & de ſes Sujets. Il donne au Général Anglois un Certificat d'amitié ſigné de ſa main, *ibid.*
Cherigny, frere du Chef des Mores, II. 438.
Cherkas, Peuples, VII. 161.
Cherkus, Pays, VII. 67.
Chermiſes, Nation, VII. 192.
Cherribon (Iles de), II. 149.
Cherringin, II. 186.
Cherrurabad, Place, X 149.
Cheriſones d'or. Poſition de cette partie de l'Inde, I. 115.
Chervi, Plante, XI. 703.
Chervy, Marchand d'un Vaiſſeau François, refus qu'il fait, VIII. 567. Cité, 574. Plaintes des Engagés contre lui, 589.
Cheſaktu-han, Prince Tartare, VI. 599.
Cheſapeak (Baie de), XIV. 460. Baie de Cheſapeak, 484. Rivieres qu'elle reçoit. Carte de cette Baie & des Pays voiſins, *ibid.* Vers fort nuiſibles dans les Rivieres du Pays, 485.
Cheſaud: Indication du Voyage de ce Jéſuite en Tartarie, VII. 248. Cité, ſous le nom d'Amé Cheſaud, 423. *ibid.* 424, 425.
Cheſnaie (la), Capitaine, *voy.* Chenaie (Truchot de la).
Cheſtate, Seigneur d'une Nation, VIII. 97.
Cheſter, Riviere, XIV. 492. Comté de Cheſter, 558.
Cheſterfield, Golfe conſidérable, XV. 214.
Cheſure, Ile, *voy.* Quelpaert.
Chete, nom de Tribus, XI. 440.
Chetimachas, Nation ſauvage, XIV. 636.
Chetokis, Nation Indienne, XIV. 585.
Che-tſin-fu, Ville, VI. 112. Situation de cette Place nommée auſſi Che-tſyen fu, 113.
Che-tſu-kyen, Tribunal de l'Ecole Impériale, VI. 419.
Che-tſyen-fu, Ville, *voy.* Che-tſin-fu.
Chetto à Melaff, c'eſt-à-dire, Vin de Palmier, IV. 639.
Cheu, ou Cheou, titre de Villes, VI. 10. Le Roi de Cheu zélé admirateur de Confucius, 302. Dynaſtie de Cheu, 326.
Cheu-chan, Ile, VI. 68. Carte de cette Ile nommée auſſi Chuſan, avec les Côtes & les Iles voiſines, 69. Ville de Cheu-chan: Productions de l'Ile, *ibid.*
Cheu che, Ville, VI. 326.
Cheu-cheu, Place, *voy.* Si-ning.
Cheu-ching, Place, V. 452.
Cheu-chong, ou Cheu kong, fameux Aſtronôme à qui les Chinois attribuent l'invention de la Bouſſole, VI. 79. Il eſt Auteur d'un Livre & frere d'un Empereur, 298.
Cheu-hen, titre de Prince Chinois, VI. 321.
Cheu-hi, Docteur Chinois, VI. 300.
Cheu-kong, Aſtronôme, *voy.* Cheu chong. Lézard de ce nom, *voy.* Jemring.
Cheu-ku, fruit, *voy.* Guave.
Cheu-long, Officier Mandarin, VI. 427. Un Lézard de ce nom, *voy.* Jemring.
Cheu-lyen-quan, titre, VI. 426.
Cheu pès, VIII. 11.
Cheu-puen, Officier Mandarin, VI. 427.
Cheu-ſi, Province, VI. 72.
Cheu-tſe, eſpece particuliere de taffetas, VI. 224.
Cheu-tſuen, joli Bourg, V. 455.

Cheu-tſyu, ſens de ce mot, VI. 411.
Cheu-yang-hyen, Place, V, 450.
Chevalier, Oiſeau, XV. 672.
Chevaux marins. Il s'en trouve beaucoup dans les Rivieres de Rio Grande ou Gamboa, & dans le Sanaga au Pays de Jalofs, I. 18. Dans la Riviere de Gulimanja au Royaume de Mélinde, 94. Groſſeur & figure de ceux de la Riviere de Gambra, II. 316. Chevaux marins & leurs ravages, 588. Ile du Cheval marin, & pourquoi ainſi nommée, III. 16. Multitude de Chevaux marins qui effraient les Anglois, 31. La ſecouſſe d'un Cheval marin fait prendre eau à une Barque, 34. Le même accident répété, 51. Où ces animaux prennent leur pâture, 57. Longueur de l'Ile du Cheval marin, *ibid.* Hardieſſe des Chevaux marins, 70. Un cheval marin briſe une planche du fond d'une Barque & la fait périr, 93. Où ces Animaux amphibies abondent, 327. Leur deſcription, *ibid.* & *ſuiv.* Beauté de leurs dents & uſage qu'on en fait, 328. Les Chevaux marins ne ſont pas dangereux, *ibid.* Erreur des Ecrivains qui leur donnent des griffes, 329. Peau du Cheval marin. Cet animal dangereux ſur les Rivieres. Exemples, *ibid.* & *ſuiv.* Il eſt plus ſouvent ſur terre que dans l'eau, 330. Sa nourriture. Combien il porte de petits. Pluſieurs peuples le regardent comme une eſpece de Divinité, *ibid.* Qualité de ſa chair, 331. Remede que la nature lui apprend contre l'Apoplexie. On le nomme auſſi Malley. Si le Cheval marin eſt différent du Cheval de Riviere. Témoignage de Schouten au ſujet de cet animal. Pourquoi ſon nom de Cheval marin. Uſages & effets merveilleux de ſes dents, *ibid.* & *ſuiv.* Le Cheval marin confondu avec la Manatée ou Vache de mer, 532. Les Chevaux de Riviere haïs des Negres, & pourquoi, IV. 357. Chevaux marins dans Rio Gabon, 462. Ces animaux ainſi que les Veaux de Mer rempliſſent l'Ile de Lobos-Marinos, 478. Ile aux Chevaux marins, 614. Quantité de Chevaux marins dans la Riviere de Zaïre, 615. Les Portugais obtiennent l'Ile aux Chevaux marins, 626. Cheval d'eau ou de Riviere, V. 94. Sa furie. Comment on le prend, *ibid.* Pierres médecinales dans ſes oreilles, 95. Vertus de cet animal, *ibid.* Figures d'un Cheval marin & d'un Cheval de Riviere nommé Vache marine, 205. Chevaux marins ſans pieds, X. 413. Cheval ou Chien marin du Japon, 674. Ile des Chevaux marins, XV. 196.
Chevaux privés & ſauvages. Grand nombre de Chevaux ſauvages dans l'Ile de Sal, II. 356. Cheval ſauvage, ſa couleur & ſa taille, 363. Chevaux barbes, 509. Un Cheval de la Compagnie Angloiſe ſaiſi, III. 102. Taille, vigueur & prix des Chevaux de Généboa, 191. Chevaux d'Afrique, 296 & 297. Mauvais Chevaux de la Côte d'or, IV. 228. Montagne du Cheval, V. 134. Chevaux du Cap de Bonne-Eſpérance, & d'où il y ſont venus, 190. Montagne des têtes des cinq Chevaux, 243. Chevaux & Bœufs pour l'Empereur de la Chine, 324. Les Bœufs & les Chevaux conduits au Palais, 353. Manége pour l'exercice des Chevaux, VI. 23. Cour du Manége pour les Chevaux, 25. Plan de la Montagne des cinq têtes de Cheval, 99. Les Chinois aiment la chair de Cheval, 142. Chevaux de la Chine, 212. Chevaux de Poſte de la Chine, 408. Tribunal des Chevaux, 423. Tigre Cheval, animal fabuleux, 491. Chevaux des Mongols, 602. Chevaux Tartares, 603. Chevaux du Tibet, VII. 117. Chaſſe des Chevaux ſauvages, 156. Qualités des Chevaux de la grande Bukkarie, 214. Haras de dix mille Chevaux blancs, 325. Déſordre occaſionné par la rareté des Chevaux, 525. Petits Chevaux de Se-chuen, 536. Chevaux d'une eſpece ſinguliere, 555. Courſe de Chevaux par des Danſeurs de corde, 564. Cheval d'un prix exorbitant, VIII. 466. Effroi qu'un Cheval cauſe aux Inſulaires, 590. Hôpital pour les Chevaux, IX. 37. Chevaux du Roi de Siam, 274 Comment on nourrit ſes Chevaux dans une Contrée, 525. Comment les Mogols nourriſſent leurs Chevaux, X. 73. Maniere de nourrir les Chevaux dans les Ecuries du Grand Mogol, 148 Commerce de Chevaux, 194. Ecueil des Chevaux, 381. Chevaux du Japon, 666. Chevaux Sauvages, XI. 125. Maniere dont on conduit les Chevaux dans un Tournois, 309. Tête de Cheval portée en triomphe, XII. 298. Des Chevaux garnis de ſonnettes achevent de mettre en fuite un Général Indien, 303. Effroi que les Chevaux cauſent aux Indiens, 322. Poiſſon à coquilles nommées piés de Cheval, 473. Lieu rempli de Chevaux, &c. 475. Chevaux de la Nouvelle Eſpagne, 633. Chevaux ſauvages, *ibid.* Chevaux ſauvages du Paraguay, XIII. 331. Excellentes races de Chevaux, 426. Chevaux ſauvages de Saint Domingue, XV. 419.
Cheveux: Offrande des cheveux, IX. 463. Cheveux des Indiens de Tierra-Firme, XIII. 279. Honneur qu'ils attachent à les couper, *ibid.*
Che-vi-hong, rouge ſoufflé, VI. 242.
Chevrefeuille de la Caroline, XV. 245.
Chevres: Grand nombre de Chevres ſauvages dans les Iles de Sal & de Mayo, II. 356. Chair & peau de Chevres, 371. Chaſſe de Chevres ſauvages, 398. Grand nombre de Chevres dans l'Iſle Saint Vincent, 413. les Montagnes de l'Ile Saint Antoine remplies de Chevres ſauvages, 416. Il y en a dans une Ile voiſine de Sierra leona, III. 223. Chevres d'Afrique, 297. Chevres de la Côte d'or & leur forme, IV. 229. Figure d'une Chevre ſauvage du Cap de Bonne-Eſpérance, V. 194. Chevreuils du Cap de Bonne-Eſpérance, 195. Chevreuils du Canada, XV. 224. Différentes eſpeces de Chevres, & belle

eſpece : Chevres plongeantes & autres, *ibid.* Quantité innombrable de Chevreuils à la Chine, VI. 490. Chevreuil muſqué ou odoriférant, *voy.* Che, Chevreuil, &c. & Hyang-chang-tſe, Chevreuil, &c. Chevres ſauvages : Doute ſur leur reſſemblance avec les Arkharas, VII. 15. Chevres ſauvages dont les cornes ont deux pieds de long, 319. Chevres jaunes fort farouches, 452. Chevres jaunes & leur figure, 463. Chevres jaunes, 477. Chaſſe des Chevres, 566. Effroi des Chevres, *ibid.* Chevres jaunes, VIII. 52. Troupeaux de Chevres jaunes, 59. Hôpital pour les Chevres, IX. 37. Chevres de l'Ile de Juan Fernandez, XI. 133 & 134. Ile des Chevres; par qui & pourquoi ainſi nommée, 410. Productions de cette Ile, 411. Chevres de la Nouvelle Eſpagne, XII. 633. Chaſſe du Chevreuil, XIV. 140. Ile aux Chevres, 593, 679. Ile aux Chevreuils, 706.

Chevreté, ou Ecrevete, inſecte, V. 199. Le Poiſſon à coquille, nommé Chevrette, commun à Timor, XI. 255. Grand commerce du Poiſſon nommé Chevrette au Mexique, XII. 470.

Chevreuils, *voy.* Chevres.

Chew, Empereur Chinois, & ſupplice qu'il inventa, VI. 441.

Cheytepour, Ville, X. 197.

Che-yu, nom que les Chinois donnent à l'Aloſe, VI. 496.

Chi, nom d'une Cloche, VI. 40. C'eſt auſſi le nom du Papier à la Chine, 253. Chi, Lettre ou caractere Chinois, 254. Chi, un des Fondateurs de l'Empire de la Chine, 371. Chi, Papier qui contient les ordres de l'Empereur, VIII. 45. Lecture du Chi Impérial, *ibid.*

Chia-Bang, ſorte de Thé, IX. 106.

Chia-chag, Village, V. 350.

Chiacheou-fou, Ville, XI 505.

Chiachialacas, Oiſeau, XI. 527. C'eſt une eſpece de Poules, XII. 627.

Chiachotien, Place, XI. 490. Nourritures des Habitans, *ibid.*

Chiago-cheou, Place, XI. 500.

Chiakouchiau, Place, XI. 500.

Chiakyanzyen, Ville, XI. 503.

Chiale-cheva, Place, V. 487.

Chiamai, Ville : Conjecture d'un Voyageur ſur cette Place, IX. 236.

Chiamela (Port de), XI. 525.

Chiameltan, Province, XII. 424. C'eſt la ſixieme de l'Audience de Guadalajara, 478.

Chiamkan, Ville célebre, XI. 475.

Chiamnay, Lac, *voy.* Cuneberé. Royaume de Chiamnay, IX. 425.

Chiampim, fleur; ſon uſage, & d'où elle vient, XI. 673.

Chiampo, titre du Souverain du grand Tibet. *voy.* Nima-nangel.

Chian chin-goy, Place, XI. 501.

Chiandi, Bourg, XI. 307.

Chiang-hena, Ville, V. 487 & 488.

Chiangoutou, Place, XI. 503.

Chiangulay, lieu, où des Portugais ſont maltraités, IX. 402 & 403.

Chiankelin Place, XI. 491.

Chianlaoie, Mandarin, & ſa Statue, XI. 505.

Chian-maing, Village, V. 349.

Chianpon, Village accompagné d'un Fort, XI. 475.

Chian-Singhien, Place, XI. 492.

Chiantabu (barre de), IX. 425.

Chiantla, Village, & ſon image miraculeuſe, XII. 489.

Chiapa, Evêché, XII. *x, de l'avant-propos.* Carte de la Province de Chiapa, &c. 241. Province de Chiapa, 424, 446. C'eſt la deuxieme de l'Audience de Guatimala, 483. Deux Villes de Chiapa, 485 & 486.

Chiapera, Cacique ſoumis, XI. 184.

Chiap-hong, Village ruiné, V. 334.

Chiapultepeque (Chauſſée de), XII. 430.

Chiau-chiaou-yen, Place, XI. 501.

Chiaucla, Place, & ſon puits d'eau ſalée, XII. *656.*

Chiaway, ſorte de Thé, IX. 106.

Chia-xo-tien, Place, XI. 500.

Chiay-catay, Plante : Vertus de ſes feuilles, VII. 408.

Chibeky, petite Riviere, VIII. 33.

Chibve, Ile, X. 349.

Chica, ou Puechos, Riviere, XIII. 48. Liqueur nommée Chica, 396.

Chicas, *voy.* Tarija.

Chicachas, Nation, XIV. 733.

Chicacoan, Riviere, XIV. 494.

Chica-copa, Boiſſon, XIII. 291.

Chicaly, Oiſeau, XIV. 116.

Chicapote, excellent fruit, XII. 607.

Chicapoyas, Peuples, XIII. 441.

Chicha (la), ſorte de nourriture, & de quoi compoſée, XIII. 545.

Chi chan, ou Li-mu-chan (Montagnes de), VI. 101.

Chichas, Corrégiment, *voy.* Tarija.

Chichequetzal, premiere femme du Mexique, XII. 523.

Chi-cheu, Capitale, nommée auſſi Anhing, V. 250. Chi-cheu, titre du Gouverneur d'une Ville, 463. Titre de Chi-cheu, cité, VI. 405. Ce que c'eſt que le Chi cheu, 427.

Chi-cheu-fu, V. 250. Plan de cette Cité, nommée auſſi Chau-cheu-fu, *ibid.* Ville de Chaucheu fu, 500. Chi cheu-fu, VI. 43. Chau-cheu-fu, 96. Situation & qualité du Diſtrict de Chaucheu-fu, 99.

Chichimecapatli, herbe ſinguliere, XII. 624.

Chichimegues, Peuples farouches, XII. 274. Ces Peuples nommés auſſi Chichimeques, 524.

Chichina, corvée des Indiens, XIII, 311.

Chi-chiag, petite Ville, VIII. 5.

Chichiri, Ville, VIII. 454. Deſcription de cette

Ville, 455. Caractere des Habitans, *ibid.*
Chickahomony, Riviere, XIV. 484.
Chickesas, Nation Indienne, & son étendue, XIV, 585.
Chico, Castillan, XII. 276. Cité, 388. Riviere ou Fleuve de ce nom, *voy.* Jourdain.
Chicora, ancien nom d'un Pays découvert, XIII. 4.
Chicoy ou Seyzu, fruit, X. 394. Nommé aussi Seizu, 414.
Chicugen, Province, X. 653.
Chicuito, ou Titicaca, fameux Lac, XIII. 318. Corrégiment de Chicuito, 319.
Chicungo, Province, X. 654.
Chidima, Royaume, V. 224.
Chidly, Docteur Anglois, & Voyage qu'il fait, I. 340.
Chien, de Mer, Poisson, III. 226. Chien sauvage qui accompagne le Lion, *voy.* Jackal. Chiens fort hideux dont les Negres mangent la chair, 297. Negres qui se nourrissent de la chair de Chiens, 421. Chiens de Sestos, 615. Description du Chien marin, IV. 128. Les Chiens de l'Europe changent de nature sur la Côte d'or, 229. Les Negres mangent la chair des Chiens, 230. Chiens qui n'aboient point, 579. *Sign.* D d d d. Chiens sauvages, V. 86. Chiens du Cap de Bonne-Espérance, 190. Chiens sauvages, 191. La chair de Chien en usage à Péking, 517. Les Chinois aiment la chair de Chien, VI. 142. Chiens attelés aux Traîneaux, 557. Nation nommée Meneurs de Chiens, & pourquoi. 564. Mots que les Tartares emploient pour exprimer un Chien, 567. Peuple à face de Chien, VII. 251. Chiens qui attaquent les Lions, 336. Habitans d'une Ile qui ont des têtes de Chien, 364. Les Chiens de Mer nommés Tuberons, VIII. 94. Hôpital pour les Chiens, IX. 37. Confirmation d'un témoignage sur les Chiens marins, X. 339. Ile des Chiens, 436. Temple consacré au Patron des Chiens, 506. Chiens du Japon, 666. Leur étrange multiplication. A quelle occasion fort considerés, *ibid.* Chiens sauvages, 667. Cheval ou Chien marin du Japon, 674. Chiens des sauvages, XI 38. Un Voyageur attaqué par un Chien marin, 74. Ile des Chiens marins, 81. Chiens de la Terre des Patagons, 124. Les Chiens déchirent les Chevres d'une Ile, 134. Dequoi ces Chiens vivent, *ibid.* Iles nommées les Chiens, & par qui découvertes, 200. Baie des Chiens, 218. Chiens marins communs à Timor, 254. Ile du Chien, aurrement del Caño, XII. 515. Chiens sauvages, 634. Instinct des Chiens de Tierra-Firme, XIII. 294. Petite vérole des Chiens, 400. Chiens de race Espagnole qui n'aboient point, 500. Propriété singuliere des Chiens du Pérou, 547. Chiens de l'Isthme de l'Amérique, XIV. 113. Le Chien de Mer, 125. Chiens sauvages & autres animaux, 148. Lac des Chiens, 656. Persécution des Chiens, XV. 45. Chiens de Chasse, 81. Chiens de Mer, 281. Différence de ces derniers avec ceux des autres Mers, 282. Chiens sauvages nommés Casques, 419. Ravine nommée Trou à Chien, 527. Serpens nommés Tête-de-Chien, 537.
Chienchiena, Place, XI. 491.
Chien-dent, Plante, *voy.* Mondo.
Chienga, demeure de Sorciers, IV. 593.
Chien-leu, lieu à Nangking, V. 482.
Chiens (Ile des), nommée autrement Ile Charles, II. 592. Sa situation, III. 14 & 15. Elle est aussi nommée Bird, 58. Chiens en général, *voy.* Chien de Mer.
Chievres (M. de), Seigneur Flamand, XII. 195. Cité, 199, 202. Cité, XIII. 17.
Chi-fu, titre de Gouverneur, V. 473. Signification de ce mot, VI. 148. Marche pompeuse d'un Chi-fu, 158. Examen du Chi fu, 188. Soumission pour le Chi-fu, 407. Ce que c'est que le Chi-fu, 427.
Chigi, Cardinal Italien, IX. 213.
Chigue-muren, Riviere, VIII. 23.
Chihabeddin-chah-dgihan, Prince, *voy.* Schah-Jehan.
Chi-hieu, titre qui paroît le même que Chi-hyen, VII. 523.
Chi-hyen, titre de Gouverneur, V. 473. Chi-kyen, même titre, VI. 117. Chi-hyen, 405.
Chikanga, Royaume, V. 221 & 222. Commerce entre Chikanga & Angola, 225.
Chikestay, lieu, VIII. 24.
Chi-kia-keu, Détroit, VIII. 4.
Chi-king, Livre Chinois, VI. 264. Sujet de ce Livre Canonique, 297.
Chi-kir, ou Chirin-pira, Riviere, VI. 581.
Chi-kiri, ou Zia, Riviere, VI. 565.
Chikokko, Idole, IV. 582. *Sign.* D d d d.
Chikor, Riviere, VII. 570.
Chikova, Royaume, V. 98. Sa situation, 222, & 223.
Chiktay, Mule sauvage, VII. 478.
Chi-ku, ou Chiqueis, ou bien Figocaque, deux especes principales de ce fruit, VI. 458.
Chi-kyen, titre, *voy.* Chi-hyen.
Chilakona, Général Tartare, VII. 75.
Chilan (Corrégiment de), XIII. 410.
Chilao, écueils dangereux, IX. 73.
Child (Jean), Anglois, Gouverneur de l'Ile de Bombay, IX. 32.
Chilé, Vallée, XIII. 420. Riviere de Chilé, 429.
Chi-ley, Grand Trésorier de la Chine, V. 513.
Chili, Pays, X. 346. Sa fécondité merveilleuse, 352. La Conception du Chili, XI. 565. Le Chili en Amérique, XIII. 48. Sa découverte, & par qui, 89. Conquête du Chili, & par qui, 103. Description de la Province du Chili, 403. Sa situation & étendue. Les Incas en font la Conquête. Difficultés des Espagnols pour s'y établir, *ibid.* Gouvernemens particuliers, & Corrégimens du Chili, 404. Corrégimens du Chili,

409. Extrême abondance de Blé, 430. Montagnes qui ſéparent le Chili & le Pérou, 448. Comment le Voïage du Pérou au Chili eſt racourci, 496. Vignes & Vins du Chili, XIV. 173. Fruits du Pays, *ibid.* Légumes, herbes aromatiques, &c. 174. Poiſſons du Chili, 176.

Chi-li-ho, Riviere, VIII. 3.

Chillaos, & Llulla, & leur Corrégiment, XIII. 307.

Chillingsworth, Gouverneur Anglois, eſt ſaiſi par des Brigands de ſa Nation, XV. 638.

Chiloa, Place, X. 350.

Chiloé, grande Ile, XI. 76. Ilots à ſon entrée, 104. Gouvernement de Chiloé, XIII. 409.

Chilon-Combal, Sacrificateur, & ſa prophétie, XII. 246.

Chilon-palhaton, lieu, VII. 582.

Chilqués & Maſqués, & leur Corrégiment, XIII. 310.

Chilun-karchaha, lieu, VIII. 51.

Chilvino-kagn, nom d'année, VII. 439.

Chily, Pays, *voy.* Chili.

Chimai, Lac, IX. 239.

Chimalpopoca, Prince, ſuccede au Royaume de Mexico, XII. 526. Il eſt aſſaſſiné, *ibid.*

Chimaltenango, grand Bourg, XII. 493.

Chimbo (Corrégiment de), XIII. 362.

Chimborazo, Montagne, XIII. 360. Bruïere & Déſert de Chimborazo, 466. Le Chimborazo, 603.

Chimen, petite Ville, VIII. 31.

Chimo, lieu, XIII. 48.

Chimpaneze, eſpece de Singe à figure humaine, âgé de vingt-un mois, *voy.* ſa figure à la Planche, IV. 240.

Chimque ou Chamque, nom du Giroſle, VIII. 374.

Chin (Luc), Généraliſſime Chinois, converti, VI. 362.

Chin, Riviere, V. 242. La Chine porte ce nom, VI. 6. C'eſt auſſi le nom d'une Famille Royale de la Chine, *ibid.* Chin, inſtrument muſical, 116. Hôtelleries appellées Chin, 172. Ce mot eſt auſſi un terme pour la diviſion des poids de l'or & de l'argent, 219. Ce que Chin ſignifie, 379. C'eſt encore le nom de Places fortes, 445. Mer de Chin & ſes Iles, VII. 361.

Chin, Philoſophe, VI. 326. Principes qu'il attribue à Fo, & comment il explique la Secte de cet impoſteur, 337 & 338. Remarque de ce Philoſophe, 341. Comment il réfute une Doctrine, 342. Un Roi de Corée de ce nom chaſſé du Trône, 511.

China, Capitaine, ſert heureuſement à la concluſion d'un Traité, V. 391.

China, Divinité des Negres, II. 564. Les Anglois donnent le nom de China ou China-ware à la Porcelaine, VI. 235. Plante appellée China, XII. 616. Riviere nommée la China, XIII. 48.

China-Batta, I. 459. Situation de ce lieu, & ce qu'il produit, II. 172. Détroits de ce nom, *ibid.*

China (Nakhada), Eſpion des Hollandois, I. 484.

Chinantla, lieu, XII. 355.

Chinarau (Grand), IX. 428.

China-ware, Porcelaine, VI. 235.

Chinaygrau, Royaume, IX. 425.

Chinca, Vallée, XIII. 438.

Chincaleu, Village, près duquel eſt une Mine d'or, IX. 366.

Chincana, Place, XIII. 41.

Chincapin, fruit, XIV. 510.

Chincaſuya, Pays, XIII. 515.

Chincha, Province & ſon état, ainſi que du Bourg de même nom, XI. 570. Tombeaux antiques, 571.

Chinchanchi (Guérite de), XII. 471.

Chinche, animal, & ſa deſcription, XIV. 164.

Chincheo, XI. 286.

Chin-cheu (Iles de), V. 299. Riviere de Chincheu, 305. Village de ce nom, 334. Ville de ce nom, VIII. 148. Riviere de Chincheu, 440. Les Portugais s'établiſſent à Chincheu & en ſont bientôt chaſſés, IX. 488.

Chinchi-cogis, IX. 431.

Chinchilagua, Montagne, XIII. 604.

Chinchilung, XI. 286.

Chin-ching, Ville, VI. 511.

Chinchipa (Riviere de), XIII. 379.

Chinchipé (Riviere de), XIV. 26.

Chinchipou (Archipel de), IX. 405.

Chin-choan, Village, VII. 542.

Chinchurat, Ville, IX. 606.

Chine (la). Commerce du Pays, I. 85. Le Roi de la Chine, un des plus puiſſans Princes de l'Aſie, 124. Traité d'amitié entre les Portugais & le Roi de la Chine, *ibid.* Vengeance du Roi de la Chine contre les Portugais, 127. Poſition de ce Royaume, 141. Evêchés inſtitués à la Chine par le Pape Pie V, 143. Ville Chinoiſe près Bantam, 414. Les Chinois s'emparent des emplois & des richeſſes des Habitans de Bantam, 416. Religion des Chinois de Java. Leurs ſacrifices, *ibid.* Leurs uſages pour leurs morts, 417. Leurs Spectacles, leurs Propheres & baſſeſſe de leur caractere. Hiſtoire d'un Chinois, *ibid. & ſuiv.* Friponnerie des Chinois de Bantam, 426. Affreux caractere des Chinois de Bantam, 450. Liberté du Commerce que les Hollandois accordent aux Chinois, II. 102. Rigueur de la Chine pour le Commerce Etranger, 156. Erreur des Cartes touchant les Côtes de la Chine, 172. Deux Chinois traduiſent une Lettre du Roi de Firando, 174. Marchandiſe de la Chine, 188 *& ſuiv.* Projet de Commerce à la Chine, 204. Plaintes des Chinois contre les Hollandois, *ibid.* Vol adroit de quelques Chinois, 207. Fable Chinoiſe au ſujet de la Licorne, V. 81. Carte de la Chine & de la Corée, &c. 229. Comment la Chine connue avant la découverte des Portu-

gais, 229. Doutes & embarras ſur des Deſcriptions de la Chine, 231. Toutes les Villes Chinoiſes ſe reſſemblent, *ibid.* Fatigue des Rameurs Chinois, 241. Grand nombre de Couvens ſur des Montagnes de la Chine, 249. Diviſion de la Chine Orientale & Occidentale, *ibid.* Quand la Cour Impériale a été tranſportée à Péking, 252. Monnoie de la Chine, *ibid.* Anciens tombeaux des Empereurs, 254. Caractere des Chinois de Nan-king. Chinois non raſés, & pourquoi, *ibid.* Ruſes des Pauvres Chinois, 255. Reſte merveilleux de l'ancienne architecture Chinoiſe, 264. Variété dans la dévotion des Chinois. Cloître de Religieuſes Chinoiſes. Comment les Chinois ſe défendent des Sauterelles, *ibid.* Trois principaux Ports de la Chine, 265. Malpropreté du Chancelier Chinois, 269. Ordre de l'Empereurr au Conſeil des Lipus, 270. Bonté de l'Empereur pour les Hollandois, 271. Cérémonie de l'hommage du Trône, 272. Mort ſubite d'un jeune Prince frere de l'Empereur, *ibid.* Préparatifs de l'Audience de l'Empereur, 273. Deſcription de l'appareil de l'Audience & du Trône, 274. Vûe ou Plan de la Salle Impériale d'Audience, *ibid.* Hommages rendus au Trône, 275. Comment les places ſont marquées. Forme du Trône Impérial. L'Empereur paroît ſur ſon Trône: Beauté de ce Spectacle, *ibid.* Figure de l'Empereur, 276. Ce Monarque veut voir un habit complet de Hollandois, *ibid.* Préſens pour les Officiers Chinois, 278. Lettre de l'Empereur de la Chine au Gouverneur Hollandois à Batavia, 279. Vents très froids à la Chine, 280. Grande Chauſſée & belles Campagnes, 287. Têtes Chinoiſes ſuſpendues aux arbres, 291. Les Chinois abandonnent la Ville de Suan-ti-ha, 293. Nouvelle tentative des Chinois pour gagner les Hollandois, 302. Scrupule des Chinois à recevoir des préſens, 303. Remontrances des Chinois & des Hollandois, 308. Offres d'un Capitaine Chinois, 309. Lettre Impériale en faveur des Hollandois, 311. Explication des ordres de la Cour Impériale, 312. Soumiſſion de quelques Rebelles Chinois, *ibid.* Arrivée des Commiſſaires Impériaux: Complimens qu'ils font aux Hollandois, 314. La Lettre de l'Empereur remiſe aux Hollandois: Circonſtance de cette cérémonie, 315 & 316. Fête Chinoiſe & ſon origine, 318. Evénemens au Pays, 319. Reſpect des Chinois pour les grands noms de Rois & Vicerois Hollandois, 321. Chevaux & Bœufs pour l'Empereur, 324. Les Chinois & Hollandois ſe prêtent mutuellement leurs Médecins, 324. Les Marchandiſes des Chinois de Batavia faiſies, 325. On examine les préſens des Hollandois deſtinés à l'Empereur, *ibid.* & 326. Corruption des Officiers Chinois & chicanes qu'ils font aux Hollandois, 326. Temple & Sacrifice Chinois, 341. Méthode des Chinois pour paſſer les Ecluſes, 347. L'Empereur paroît pour voir les Bœufs & les Chevaux dont un Ambaſſadeur Hollandois lui fait préſent: âge & figure de ce Prince, 353. Faveur que ce Monarque fait aux Hollandois, *ibid.* Demandes que l'Empereur fait faire aux Hollandois, 354. L'Empereur veut voir les Lanternes, *ibid.* Zamboie de l'Empereur, 355 & 356. Approches du Trône Impérial, 356. Cour du Trône. Cérémonies obſervées par les Grands. Vûe de l'Audience de l'Empereur, *ibid.* Premiere Fête de l'Empereur, 360. Cérémonies du Feſtin. Uſages de la Chine. Variété des ſervices. Inquiétude d'un Ambaſſadeur Hollandois ſur la réponſe qu'il attend de l'Empereur, *ibid.* Généroſité des Seigneurs Chinois, 362. Changemens dans les Provinces, *ibid.* Jugement que les Chinois portent des Hollandois, 371. Idée qui vient des Chinois, 374. Préſens des Hollandois à la Cour de Péking, *ibid.* & 375. Ordonnances Chinoiſes en faveur des Hollandois, 375 & *ſuiv.* Entretien d'un Jéſuite, Auteur d'une Lettre, avec l'Empereur de la Chine, 378. Confiance que ce Prince lui témoigne. Ce Jéſuite rend compte à l'Empereur de ſes idées, & le prévient contre les Hollandois, *ibid.* Lettres que les Ducs de Baviere & de Parme écrivent à l'Empereur de la Chine, 382. Etrange conduite des Chinois à l'égard des Etrangers, 383. Exemple bizarre de la gravité de cette Nation, 384. Barbarie mutuelle des Chinois & des Hollandois, *ibid.* Quatre Ambaſſadeurs Chinois envoyés aux Hollandois des Iles Piſcadores, 385. Propoſitions de ces Ambaſſadeurs refuſées, *ibid.* & 386. Services que les Hollandois reçoivent d'un Pêcheur Chinois, 386. La guerre entre les Chinois & les Hollandois ſe rallume. 388. Secours que les Hollandois reçoivent d'un Marchand & d'un Hermite Chinois. *ibid.* Treve d'un an & ſes articles, 389. Confirmation du Traité. Trahiſon des Chinois. Ils mettent en feu deux Vaiſſeaux Hollandois, *ibid.* Lettre d'un Gouverneur Chinois à un Commandant Hollandois, 391. Guerre contre les Chinois de Mer ou de Kabello, 397 & 398. Magnificence du Général d'une armée Chinoiſe, 399. Maxime Chinoiſe, *ibid.* Adreſſe des Cuiſiniers Chinois, 401. Beauté & richeſſe d'un Pays de la Chine où on ne voit point de Femmes en Public, *ibid.* Politeſſe des Chinois. 403. Perſécution contre les Miſſionnaires à la Chine, & ce qui y donne occaſion, 404. Refroidiſſement des Chrétiens Chinois, *ibid.* Abondance de proviſions dans un Pays de la Chine, 407. Sentence de l'Empereur au ſujet des Miſſionnaires, 409. Commerce des Portugais de Macao avec les Chinois, 416. Matieres qui concernent la Chine, 419. Extrême ſuperſtition des Chinois, 423. Pratique ſinguliere des Matelots Chinois à la vûe d'un Temple. Crainte panique cauſée par un arbre qui flotte droit dans la Mer, *ibid.* & 424. L'Empereur appelle les

Miſſionnaires à ſa Cour, 416. Prieres des Chinois pour obtenir de la pluie, *ibid.* Monumens Chinois, 441. Mort de l'Impératrice de la Chine, 441. Deuil Chinois. Commencement de l'année Chinoiſe & réjouiſſances à cette occaſion, *ibid.* Couriers de la Chine, 442. Marionettes Chinoiſes, 446. Poſte Impériale, 447. Commerce d'un Pays Chinois, 448. Douanes entre deux Provinces de la Chine, 449. Comment les jeûnes Chinois ſont obſervés, 454. Travail des Chinois pour l'Agriculture, 455. Maniere de ſemer le bled, 457. Hardieſſe des voleurs Chinois, *ibid.* Cimetiere des Chinois, 458. Maniere de battre le bled, 459. Vers à ſoie & pratique de la Chine, *ibid.* Kong-quans ou logemens des Seigneurs Chinois en Voyage, 461. Réception qu'on fait aux Seigneurs Chinois dans leurs routes, 462. Induſtrie des Chinois, 465. Inégalité des lis ou ſtades de la Chine. Un Miſſionnaire veut convertir un Prêtre Chinois, *ibid.* Cérémonie pour s'informer de la ſanté de l'Empereur, 466. Egliſes Chrétiennes dans deux Villes de la Chine, *ibid.* Origine de l'exercice de l'arc à la Chine, 467. Travail des Chinois pour la facilité de chemins. Qualités d'un Pays. Difficultés d'une route, *ibid.* Arbres particuliers à la Chine, 468. Comédie Chinoiſe, 471. Solemnité d'une dépêche à l'Empereur, *ibid.* Poiſſon préparé à la Chinoiſe, 475. Idoles d'une Pagode. Gourmandiſe des Matelots Chinois, *ibid.* Invention des Chinois pour arroſer leurs terres, 476. Porteurs Chinois & leur légereté, *ibid.* Méthode Chinoiſe pour la pêche, 478. HabitsChinois pour la pluie. Les Chinois ſont excellens Valets, *ibid.* Où ſe fabrique la plus belle Porcelaine de la Chine, 479. Pêcheries Chinoiſe, 480. Nourriture ordinaire des Chinois, *ibid.* Temple & pratique Chinoiſe, 481. Uſage des Colporteurs & Ouvriers de la Chine, *ibid.* Inſcriptions Chinoiſes, 482. Seigneur Chinois qui quitte le monde & ſe fait Bonze, *ibid.* Vûe ou figure des funérailles Chinoiſes, 483. Comédie Chinoiſe. Tombeau d'un Empereur Chinois. Uſage des Chinois pour leur ſépulture, *ibid.* Incommodité des cérémonies Chinoiſes, 484. Combien les vivres à bon marché ſur une route, 485. Mauvaiſe nourriture des Chinois, *ibid.* Comment on eſt traité dans les Hôtelleries d'un Canton, 486. Cimetieres Chinois, 487. La Nobleſſe Chinoiſe a peu de reſpect pour les Idoles, 488. Attention des Chinois pour leurs intérêts, *ibid.* Cérémonie de l'entrée à l'Audience de l'Empereur de la Chine, 490. Viſite des Dames Chinoiſes à l'Impératrice mere, 491. Pratique d'une ceinture jaune, 492. Convoi funebre d'un Seigneur Chinois, 495. Priſonniers Chinois, *ibid.* Différence des lieues à la Chine, 500. Goût des Chrétiens Chinois pour la pompe extérieure, 501. Voiture ſinguliere des Dames Chinoiſes, 502. Vûe de la grande muraille de la Chine & ſa deſcription, 503. Plaine & Temple qui ſe préſentent après le paſſage de la muraille, 504. Uſages Chinois à table & dans leurs alimens. Herbe qu'ils emploient dans leurs ſoupes, *ibid.* Leurs falieres & fourchettes, 505. Leurs liqueurs. Repréſentation d'une Comédie Chinoiſe; ſon intermede, danſes & muſique, *ibid.* Commodité publique de la Chine, 506. Pélerinage Chinois. Ville habitée par les Concubines de l'Empereur, *ibid.* Agrémens des Maiſons de Plaiſance d'un Pays de la Chine, 507. Forme des Joncs Chinois, *ibid.* Tour de garde, & maniere de donner l'allarme, 508. Feſtin Chinois donné à un Ambaſſadeur de Ruſſie, & vûe de ce Feſtin dans la Salle d'Audience, *ibid.* Premiere Audience de l'Empereur à l'Ambaſſadeur de Ruſſie, 509. Feſtin que l'Empereur lui donne en ſa préſence. Feſtin Impérial & civilités qu'on y fait à l'Ambaſſadeur, *ibid* Préſens que l'Ambaſſadeur reçoit de la table de l'Empereur, 510. Autres cérémonies d'un Feſtin, *ibid.* Deſcription du Palais Impérial & de la Salle du Trône, 511. Portrait de l'Empereur & ſon habillement, *ibid.* L'Empereur donne Audience de congé à l'Ambaſſadeur de Ruſſie, 515. Circonſtances de cette cérémonie. L'Empereur fait approcher l'Ambaſſadeur de ſon Trône, *ibid.* Appareil des Cours du palais pendant l'Audience, 516. Animaux ſinguliers préſentés à l'Empereur, 517. Impatience de l'Empereur pour voir des Envoyés de Ruſſie, 518. Les Envoyés trouvent ce Prince dans une Maiſon de campagne, 519. Audience de l'Empereur & cérémonies qu'on leur fait obſerver, *ibid.* Queſtions de l'Empereur, 520. L'Empereur donne des robes d'Hiver aux Envoyés. Il leur envoie des mets de ſa table. Compliment qu'il leur fait faire, *ibid.* L'Empereur leur offre des curioſités de la Chine, 521. Ambaſſadeurs Chinois nommés pour la Ruſſie. Chaſſe de l'Empereur, *ibid.* Cérémonie de la nouvelle année, 522. Feux d'artifices & autres Spectacles Chinois, *ibid.* Nom de la race Tartare qui occupe le Trône de la Chine, 523. Comment l'Empereur Kang-hi eſt parvenu à l'Empire. Prémices de ſon Gouvernement. Ses grandes qualités, *ibid.* Son eſtime pour les Savans, 524. Nombre de ſes enfans. Sa politique dans leurs mariages. Sa Religion. Il ſe refroidit pour le Chriſtianiſme, *ibid.* Eclairciſſemens ſur cet Empereur, 525. Deſcription des Cours & du grand Trône. Eclat ſingulier du Trône, *ibid.* Les Jéſuites introduits dans la Chambre de l'Empereur, 526. Situation de ce Prince. Circonſtances de l'Audience. Obſervations ſur la perſonne de l'Empereur, *ibid.* Préſens que les Jéſuites reçoivent de la part de ce Prince, 527. Juifs découverts à la Chine, 530. Eclairciſſement ſur les Miſſionnaires de la Chine, 533. L'Empereur de la Chine entre dans les démêlés des Miſſion-

naires, 535. Ville que l'Empereur choisit pour sa résidence, 541. Articles accordés aux Chinois par le Pape, 543 & 544. Mezza Barba appellé à l'Audience de l'Empereur, & à quelles conditions, 545. L'Empereur donne sa propre robe au Légat, 546. Festin dans la Salle d'Audience. Questions que l'Empereur fait au Légat & objection qu'il y ajoute, *ibid.* Réponses du Légat, 547. Instances de l'Empereur. Suites de l'Audience, *ibid.* Secret que l'Empereur veut découvrir au Légat, & conférence pour cette ouverture, 548. Onze articles que ce Prince propose, 549. Il expose le caractere de Pedrini. Ce qu'il a fait pour réconcilier les Missionnaires. Question embarrassante qu'il fait, *ibid.* Réponse du Légat, 550. Reproches sur les Députés envoyés en Europe. L'Empereur défend les Jésuites. Autre Audience & ses effets, *ibid.* Quatrieme Audience, 551. Demandes du Légat à l'Empereur. Sa Majesté explique ses sentimens sur les cérémonies. Demande captieuse & réponse embarrassée. Compliment de l'Empereur au Légat, *ibid.* Il recommande l'union aux Missionnaires, 552. Ruse de l'Empereur, *ibid.* Etrange réponse qu'il fait à la Lettre du Légat, 553. Réponse soumise que le Légat fait à l'Empereur, 554. Raillerie de l'Empereur, *ibid.* Lettres des Jésuites à l'Empereur, 555. Badinage de l'Empereur dans ses Audiences, 556. Il s'adoucit en faveur du Légat. Audience mêlée de plaisanteries. Embarras que l'Empereur cause à son Médecin, *ibid.* Ses questions à l'occasion d'une Croix, 557. Foible réponse du Légat. Autre question comique & maligne. Le Légat reçoit son Audience de congé. Compliment gracieux que lui fait l'Empereur, *ibid.* L'Empereur dresse de nouveaux piéges au Légat, 559. Faveurs dont il comble ce Légat. Mort de cet Empereur & son Successeur, 560. Ruine du Christianisme à la Chine, *ibid.* Principaux Auteurs qui ont écrit sur la Chine, VI. & *suiv.* Description de la Chine par Denis Kan Chrétien Chinois, 5. Description Géogtaphique de la Chine, 6 & *suiv.* Divers noms donnés à la Chine, 6. Noms que les Tartares & d'autres Peuples lui donnent. Noms que lui donnent les Chinois mêmes. Carte de l'Empire de la Chine pour servir à l'Histoire Générale des Voyages, *ibid.* Bornes de la Chine : sa forme & son étendue, 7. Idée générale du Pays & de son Commerce, *ibid.* & 8. Nombre des Rivieres ou Lacs de la Chine, 8. Arbres particuliers de la Chine. Autres remarques générales sur la forme des Villes Chinoises. *ibid.* Raison qui fait donner les remarques précédentes, 9. Division de la Chine en quinze Provinces & leur situation respective, *ibid.* Géographie de la Chine, 10. & *suiv.* Anciens instrumens Chinois réformés par un Jésuite, 14. Cadran Solaire d'invention Chinoise, *ibid.* Beauté de quelques instrumens Chinois, 15. Goût des Chinois pour les anciens instrumens. Emploi de leurs Mathématiciens, *ibid.* Origine des grosses Cloches de la Chine, 16. Description du Palais Impérial, *voy.* Péking. Premier appartement de l'Empereur, 20. Suprême Salle Impériale, & son ancienne magnificence. C'est la Salle du Trône, 21. Salle de Souveraine Concorde où se tient le Conseil, *ibid.* Les trois premieres Femmes de l'Empereur, 22. Tout ce qui sert à l'Empereur porte des figures de Dragons. Autres appartemens Impériaux, *ibid.* Salle où l'Empereur reçoit les Placets, 25. Appartement qu'habite l'Empereur. Eclat merveilleux de ce Palais, *ibid.* Trône Impérial de la Chine, 26. Porte de l'Empereur, *ibid.* Magasin des raretés Impériales & ses distributions, 27. Palais particuliers qui accompagnent celui de l'Empereur, *ibid.* Etendue & propreté des Palais des Princes de la Chine, 29. De quel usage est un Palais à l'Empereur, 31. Nom que les Chinois donnent aux Etoiles du Nord, & culte qu'ils leur rendent, 32. Temples Impériaux dans la Ville de Péking, 33 & 34. Cérémonie singuliere du Couronnement des Empereurs, 34. Maisons de plaisance des Empereurs, 35. Mahométans établis à la Chine, 42. Transport de la Cour Impériale à Nan king, 44. Trois monumens de l'ancienne Cour, *ibid.* Fleur fort renommée à la Chine, 47. Attack commun dans une Province de la Chine, *ibid.* Déserts d'un Canton de la Chine, 51. Art des Chinois pour élever l'eau, 52. Cruauté des Chinois, 57. Chinois de Formose : leurs possessions & leurs usages, 59. Leur habillement, 60. Forme de leurs mariages. Insulaires naturels, *ibid.* Ils sont tyrannisés par les Chinois, 61. Quand l'Ile Formose est connue des Chinois & qu'ils découvrent celles de Pong hu, *ibid.* Etablissement des Chinois dans l'Ile Formose, 62. Qui est le Fondateur de la Monarchie Chinoise, 78. Ancien Observatoire Chinois, 79. A qui ils attribuent l'invention de la Bousole, *ibid.* Verre Chinois plus fragile que celui de l'Europe, 81. Opinion des Chinois sur la Province de Chan-si, 84. Montagnes qui tiennent lieu de la grande muraille de la Chine, 90. Grande Plaine remplie de magnifiques Tombeaux Chinois, 100. Une partie des Montagnards de Hay-nan soumise aux Chinois, 102. L'Empereur se saisit d'une Mine d'or, 104. Politique des Chinois pour contenir les Myau-tses, 114. Instrument musical Chinois, 116. Myau-tses d'origine Chinoise, 117. Origine de la grande muraille de la Chine, 118. Par où les Tartares entrent pour la conquête de la Chine. Autres murs pour la sûreté de la Cour, 119. Nom que les Chinois donnent au grand mur. Lacs & Rivieres de la Chine, *ibid.* & *suiv* Trois principales Rivieres, 120. Proverbe des Chinois, *ibid.* Mœurs & usages de la Chine, 121 & *suiv.* Idée que les Chinois ont de la beauté,

121. Leur figure ordinaire, *ibid.* Celle des Femmes, 122. Caractere des Chinois. Empire qu'ils ont ſur eux-mêmes. Modeſtie commune aux deux Sexes. Les Voleurs ne connoiſſent point la violence, *ibid.* Penchant des Chinois à la tromperie, 123. Exception honorable. Tromperies Chinoiſes, *ibid.* Dequoi l'intérêt les rend capables, 124. Politique familiere aux Chinois. Goût de quelques Cantons pour la chicane. La vertu en eſtime à la Chine, *ibid.* Eſprit des Chinois, 125. Leur induſtrie dans les Arts. Prévention en faveur d'eux-mêmes. Leur travail pour leur ſubſiſtance, *ibid.* Ils mettent tout à profit, 126. Juſqu'où leur attention s'étend. Leur habillement, *ibid.* Figures Chinoiſes, 127. Habits d'Eté & d'Hyver. Couleurs réſervées. Chevelure & bonnets des Chinois. Autres ſortes de bonnets. Bottes Chinoiſes, *ibid.* Bas des Grands & du Peuple, 128. Habits des Femmes. Couleurs propres à leur ſexe. Petiteſſe de leurs pieds. On cherche la cauſe de cet uſage. Vanité des Femmes, & figures des Dames Chinoiſes, *ibid.* Jeunes filles, 129. Changement de la parure Chinoiſe au tems de la conquête. Ancien Livre du cérémonial Chinois, *ibid.* Variété des bienſéances, 130. Rigueur du cérémonial. Li-pu Tribunal des cérémonies, Diverſes méthodes de ſalutations Chinoiſes, *ibid.* Réſerve des Femmes, 131. Uſages civils du Peuple. Salutations des Mandarins. Reſpect des jeunes gens pour leur pere & pour leur Maître. Différentes expreſſions de civilité, *ibid.* Méthode des viſites Chinoiſes, 132. Préparations par leſquelles on commence, *ibid.* Ce qui ſe paſſe dans une viſite, 133. Maniere de prendre congé. Viſite des King-chays, *ibid.* En quoi conſiſtent les préſens qui ſe font aux King-chays, 134. Formalités pour l'acceptation des préſens, *ibid.* Maniere d'écrire des Lettres, de les plier & d'y mettre l'adreſſe, 135. Deux ſortes de feſtins, *ibid.* Salle & tables, 136. Cérémonies qui précedent le feſtin. Maniere de s'aſſeoir à table. Entrée des Comédiens, *ibid.* Formalités pour le choix d'une Comédie, 137. Comment l'on boit & mange. Potages qui ſe ſervent pour intermedes, *ibid.* Diſtance entre le dîner & le deſſert, 138. Deſſert Chinois. Préſens des Convives aux Domeſtiques. Tems & durée de ces Fêtes. Feſtin donné au P. Bouvet, *ibid.* Officiers invités. 139. Réception des Convives. Maniere Chinoiſe de prendre le Thé. Ordres des tables. Diviſion de la Fête, *ibid.* Cérémonies de celle du ſoir, 140. On retranche la Comédie en faveur des Miſſionnaires. Ordre des ſervices. Invitation à boire. Qualités des mets & des plats, *ibid.* Comment le Feſtin ſe termine, 141. Obſervations ſur les viandes de la Chine. Chair de Porc fort eſtimée à la Chine, ainſi que les nerfs de Cerfs, *ibid.* Les Chinois aiment la chair de Chien & de Cheval, 142. Riz & pain de la Chine. Pâte de Féves en grande eſtime, *ibid.* Liqueurs de la Chine, 143. Paſſion des Chinois pour laiſſer des enfans. Cérémonies & mariages des Chinois, *ibid. & ſuiv.* A qui le choix des Femmes appartient, 144. Artifice pour laiſſer des enfans. Adoption Chinoiſe. Concubines, ou ſecondes femmes. Négociations pour les mariages, *ibid.* Maniere dont on livre une femme à celui qui l'épouſe, 145. Un mari refuſe quelquefois de recevoir ſa femme, Secondes Femmes ou Concubines. Droits ſinguliers de la premiere. Ménagemens de quelques maris. Mariage des veufs, *ibid.* Les veuves peuvent être forcées de ſe remarier, 146. Rigueur de cet uſage. Les mariages peuvent être caſſés dans certains cas. Circonſtances qui rendent les mariages nuls, *ibid.* Autres raiſons de nullité des mariages, 147. Déciſion des Caſuiſtes Chinois. Uſage de marier les morts, 148. Mariages de la Province de Chan-ſi. Comment une fille mariée ſe ſépare de ſa famille. Réception qu'on lui fait chez ſon mari, *ibid.* Contrainte où vivent les Femmes, 149. Secours qu'elles demandent dans leur groſſeſſe. Noms des enfans ſuivant l'âge & les rangs. Fondement du Gouvernement Chinois. Origine des cérémonies mortuaires. Deuil & funérailles des Chinois, *ibid. & ſuiv.* Premieres cérémonies qui s'obſervent à la mort d'un Chinois, 150. Superſtitions Chinoiſes. Bonzes qui aſſiſtent les Chinois à la mort. Ancien uſage des Femmes de ſe pendre à la mort de leurs maris, *ibid.* Cercueils des Chinois; leur paſſion pour s'en procurer un, uſage qu'ils en font pendant leur vie, ce qu'on y met avec le corps, 151. Circonſtances du deuil, 152. Complimens de condoléance. Rafraîchiſſemens préſentés à l'Aſſemblée, *ibid.* Planche ou vûe de Sépulchres & de Laboureurs Chinois, 153. Cérémonies de l'Enterrement. 154. Tombeaux des Chinois. Leur forme & leurs divers ornemens. Magnificence des Tombeaux des Grands, *ibid.* Appartemens pour le deuil, 154. Offrandes qu'on fait aux Morts. Examen des Cadavres. Cérémonies obſervées aux funérailles d'un Prince Chinois, *ibid.* Durée du deuil & des diſpenſes qui s'accordent, 155. Couleur des habits de deuil, *ibid.* Les Cadavres ſe gardent long-tems ſans ſépulture, 156. Les Cadavres doivent être mis aux Tombeaux de leurs ancêtres. Deux autres cérémonies mortuaires. Salles des Morts, *ibid.* Seconde cérémonie annuelle, 157. Changement d'uſage. Les Chinois moins attachés à la vie qu'on ne penſe. Leur principe ſur la pompe & le luxe. Leur magnificence, *ibid. & ſuiv.* Vûe ou Plan du grand Trône Impérial, 159. Faſte des gens du commun. Pompe des Audiences Impériales, *ibid.* Fêtes publiques, 160. Fête du commencement de l'année, ou de la clôture des Sceaux. Superſtition Chinoiſe. Fête des Lanternes & leur forme, *ibid.* & 161. Spectacles qu'on repréſente,

urs de la Chine, 141.
r laiſſer des enfans. Cé-
s Chinois, *ibid. & ſuiv.*
nmes appartient, 144.
enfans. Adoption Chi-
ſecondes femmes. Né-
ages, *ibid.* Maniere dont
elui qui l'épouſe, 145.
ois de recevoir ſa fem-
ou Concubines. Droits
Ménagemens de quel-
veufs, *ibid.* Les veuves
ſe remarier, 146. Ri-
mariages peuvent être
Circonſtances qui ren-
ibid. Autres raiſons de
7. Déciſion des Caſuiſ-
narier les morts, 148.
de Chan-ſi. Comment
de ſa famille. Récep-
ſon mari, *ibid.* Con-
mmes, 149. Secours
leur groſſeſſe. Noms
les rangs. Fondement
s. Origine des cérémo-
: funérailles des Chi-
ieres cérémonies qui
n Chinois, 150. Su-
onzes qui aſſiſtent les
en uſage des Femmes
de leurs maris, *ibid.*
leur paſſion pour s'en
en font pendant leur
le corps, 151. Cir-
Complimens de con-
préſentés à l'Aſſem-
e de Sépulchres & de
Cérémonies de l'En-
Chinois. Leur forme
. Magnificence des
d. Appartemens pour
u'on fait aux Morts.
érémonies obſervées
Chinois, *ibid.* Du-
ſes qui s'accordent,
le deuil, *ibid.* Les
ems ſans ſépulture,
être mis aux Tom-
eux autres cérémo-
lorts, *ibid.* Seconde
Changement d'uſage.
à la vie qu'on ne
pompe & le luxe.
ſuiv. Vûe ou Plan
159. Faſte des gens
diences Impériales,
Fête du commence-
clôture des Sceaux.
es Lanternes & leur
acles qu'on repré-
ſente,

ſente, 161. Feux d'artifice Chinois, *ibid.* Cérémonie ſinguliere de la Fête des Lanternes, 162. Origine de cette Fête. Fête des Gâteaux Lunaires, *ibid.* Fête des neuf premiers jours de la Lune, 163. Monumens & ouvrages publics des Chinois. Murailles & portes des Villes. Nombre des Villes & des Forts, *ibid.* Arcs de triomphe Chinois & leur deſcription, 166. Salles des Ancêtres, 167. Bibliotheques. Palais des Grands. Mauſolées. Loix ſomptuaires de la Chine. Maniere Chinoiſe de bâtir. Diſpoſition des Maiſons & des portes, *ibid.* En quoi conſiſte la beauté des Maiſons, 168. Matieres dont les murs ſont conſtruits. Maiſons des Grands & des Riches, & leur étendue, *ibid.* Ornemens des Jardins, 169. Meubles des Chinois, *ibid.* Beauté de leurs lits, 170. Alcoves & Poëles. Etat des Chambres pendant le jour. Grands chemins de la Chine, & commodités qui s'y trouvent, *ibid.* Maiſons de repos pour les Meſſagers Impériaux, 171. Tours & Corps-de-Gardes ſur les grands chemins. Temples & Monumens, *ibid.* Itinéraires Chinois, & ce qu'ils contiennent, 172. Commodités pour les Voyages & les tranſports par eau. Beauté des Canaux & des Ponts. Multitude des Canaux. Planche de Pagodes & Statues d'un Temple, particulierement d'un Défenſeur de la Patrie & de la Déeſſe de Linxein, *ibid* Chemin qu'on peut faire par eau. Par qui le grand Canal de la Chine entrepris, *ibid.* Avec quelle habileté cet ouvrage eſt conduit, 174. Ecluſes ou Pertuis, *ibid.* Difficultés à paſſer les Ecluſes, 175. Préſervatifs pour la ſureté du Canal, *ibid.* Autre Canal plus commode, 176. Petits Canaux de communication. Paſſage d'un Canal à l'autre par des glacis. Canal de la Province de Quangſi, *ibid.* Difficultés de la route de Huquang, 177. Longueur du grand Canal. Inconvénient de la diſette d'eau. Remede qu'on y apporte par des Ecluſes. Prodigieux nombre des Barques Chinoiſes, *ibid.* Corps-de-Garde au long des Canaux, 178. Quais & Ponts des Chinois : Maniere de les conſtruire, *ibid. & ſuiv.* Nombre des Habitans de la Chine, 180. Regles pour juger du nombre des Habitans, 181. Nombre des Lettrés. Les Chinois diviſés en deux Ordres. Idée de la Nobleſſe Chinoiſe, *ibid.* Titres bornés à la famille Royale, 182. Titres des Princes du Sang. Divers rangs des Princes. Etat qu'ils conſervent, *ibid.* Combien les Princes multipliés, 183. Femmes des Princes & leurs droits. Deux ſortes de Domeſtiques des Princes. Fonctions des Princes du Sang. Chinois Tartariſés, *ibid.* Quels ſont les Nobles après les Princes de la Famille Royale, 184. Titres particuliers de Nobleſſe à la Chine, *ibid.* Lettrés de la Chine, 185. Ecoles & Colléges. Alphabet Chinois. Degrés de l'inſtruction, *ibid.* Comment les enfans apprennent à écrire, 186. Compoſition qu'on fait faire aux enfans, & celle des gens de Lettres. Les Précepteurs en grand nombre, *ibid.* Palais qui ſervent de Colléges & leur Deſcription, 187. Petites chambres pour les Etudians. Précautions pour empêcher la fraude. Préſident de l'Examen Littéraire, *ibid.* Inſcriptions que prennent les Candidats, 188. Mandarin qui préſide aux degrés, & maniere dont on les prend. Premier degré des Syen tſai's & leurs Priviléges. Inſtruction des Candidats militaires. Examen rigoureux des Bacheliers, *ibid.* Châtimens pour ceux qui manquent aux Aſſemblées, 189. Degré de Kyu-ſin ou Maître-ès-Arts, & habillement qui le diſtingue. Examen pour le degré de Docteur, *ibid.* Avantages d'un titre Chinois, 190. Réformation qu'un Empereur fait entre les Docteurs. Cérémonies qui ſuivent l'élection des Syen ou Syeu-tſays, *ibid.* Origine de trois Ordres de Bacheliers, 191. Trois claſſes de Bacheliers privilégiés : Formalités qui précedent cette Election ; durée & frais de l'examen, *ibid.* Réjouiſſances pour l'élection des Gradués, 192. La corruption ſe gliſſe dans ces uſages. Réflexions d'un Auteur ſur l'utilité des Examens Chinois. Modeſtie des Lettrés Chinois accompagnée d'orgueil, *ibid.* Conſidération des Chinois pour l'Agriculture : Raiſons qui la leur font reſpecter, & leur opinion ſur ſon origine, 193. Zele de pluſieurs Empereurs pour l'Agriculture, 194. Origine d'une Fête à l'honneur de l'Agriculture Chinoiſe. Figures qu'on y porte en Proceſſion. L'Empereur laboure la terre, *ibid.* Circonſtances de cette cérémonie, 195. Préparatifs auſquels l'Empereur eſt obligé. Payſans qui l'aſſiſtent. Comment l'Empereur laboure la terre. Soin qu'on prend du Champ labouré par l'Empereur, *ibid.* & 196. Uſage qu'on fait des fruits du Champ labouré par l'Empereur, 196. Reglement de l'Empereur Yong-ching à l'honneur de l'Agriculture. Effets de ces diſtinctions parmi les Laboureurs. Culture du riz. Excrémens qu'on y emploie, *ibid.* Chaux vive mêlée dans l'eau, & pourquoi, 197. Tranſplantation du riz. Les Montagnes de la Chine cultivées. Autre exemple de l'induſtrie des Chinois, *ibid.* Machine hydraulique que les Chinois emploient pour la culture du riz, 198. Leur méthode pour nettoyer les Canaux. Combien l'induſtrie néceſſaire aux Chinois pour vivre, *ibid.* Caractere général des Marchands Chinois, 199. Commerce intérieur de la Chine, *ibid.* Communication des richeſſes entre les Provinces, 200. Facilité de la vente. Ardeur des Chinois pour le Commerce, & progrès qu'ils y font dès les plus petits commencemens, *ibid.* Terme du Commerce des Chinois par Mer, 201. Ce qu'ils portent aux Iles du Japon, & ce qu'ils en rapportent, *ibid.* Commerce des Chinois à Manille & à Batavia : ce qu'ils y portent & ce qu'ils en rapportent, 202. Autres lieux où ils

portent leur Commerce, *ibid.* Vûe ou planche de Barques Chinoiſes, 205. Commerce des Européens à la Chine, & en quoi il conſiſte aujourd'hui. Or de la Chine & ſes qualités. Drogues & autres marchandiſes de la Chine. La Navigation des Chinois fort ancienne. Forme & qualités de leurs Vaiſſeaux, *ibid.* Forme de leurs voiles, 204. Gomme excellente dont les Vaiſſeaux Chinois ſont calfatés. Comment les Chinois naviguent, *ibid.* Somas ou Meſtiſas, ſorte de Vaiſſeaux Chinois, 206. Bouſſole de la Chine, & uſage que les Chinois en font. Fond de calle, & pompe de leurs Vaiſſeaux. Goudron de la Chine. Equipage des Vaiſſeaux, *ibid.* Paie des Officiers & Matelots Chinois, 207. Jugement ſur leurs qualités pour la navigation. Leur intrépidité ſur les torrens communs à la Chine. Paſſage fort dangereux, *ibid.* Habileté des Chinois dans les plus grands périls, 208. Grandes Barques, leur nombre & leur beauté. Barques Impériales. Planche ou vûe de diverſes ſortes de Barques, *ibid.* Vitres Chinoiſes, 210. Barques de cortege pour les Mandarins. Diverſes ſortes de rames, & Barques de pluſieurs eſpeces, *ibid*, & 211. Hôtelleries & lits Chinois, 212. Alcoves des Provinces du Nord. Sûreté des grands chemins. Incommodité de la pouſſiere & du débordement des eaux. Chevaux de la Chine, *ibid.* Chaiſes Chinoiſes pour voyager, 213. Voyages nocturnes aux flambeaux. Tranſport du bagage, *ibid.* Mulets & voitures à roues, 214. Douannes de la Chine. Privilege des grands Officiers de la Cour, *ibid.* Monnoie, poids & meſures de la Chine, 215. L'or eſt marchand; ſa proportion avec l'argent. Fineſſe de l'argent & ſes degrés: Comment les Chinois diſtinguent les degrés de fineſſe d'argent. Leur monnoie eſt ſans coin. Inconvénient des lingots Chinois, & leur avantage, *ibid.* Balances Chinoiſes, 216. Monnoie de cuivre & ſon coin. Extrait d'un livre Chinois ſur les monnoies. Monnoie du regne d'Yu. Changement de forme dans la monnoie Chinoiſe, *ibid*, & 217. Planches ou vûe d'un Village flottant, de la Ville de Pau-Ing-Hyen avec ſes moulins à vent, des coins de monnoie de différentes Dynaſties & d'une table de compte, 217. Monnoie du regne de Song & de celui de Tang. Autres inſcriptions des monnoies. Trois ſortes d'anciens coins, & leur valeur, *ibid.* Billets de monnoie Chinoiſe, 218. Monnoies incertaines. Au nom de qui, & dans quel lieu la monnoie ſe fait. Cabinet d'ancienne monnoie, *ibid.* Maniere de ſuppléer aux lacunes, 219. diviſion de la livre Chinoiſe. Origine des meſures Chinoiſes, & leur diviſion. Réduction du degré aux meſures Chinoiſes, *ibid.* Diſpoſition des Chinois pour les arts, 220. Peintres de la Chine. Inſtrumens méchaniques, *ibid.* Comment les ouvriers ſervent le public, 221. Uſage des Barbiers & Cordonniers. Oiſeaux pour la pêche. Autre pêche, *ibid.* Pêche a coups de fleches, 222. Vernis des Chinois. Ce que c'eſt que le vernis de la Chine. Deux manieres de l'appliquer. Remede aux effets des liqueurs chaudes, *ibid.* Origine de la ſoie, & ſes progrès à la Chine, 223. Une femme de l'Empereur invente l'art de fabriquer la ſoie. Rouet de la Chine. La meilleure ſoie de la Chine, & maniere dont on y fait les tiſſus, *ibid.* Etoffes de ſoie les plus communes, 224. Autres étoffes de fabrique Chinoiſe. Etoffes legeres nommées cha, *ibid.* Manufacture de rubans, de bas de ſoie & de boutons, 225. Deux eſpeces de meuriers Chinois, 226. Uſage commun de la porcelaine à la Chine, 235. Nom général que les Chinois donnent à leur poterie, *ibid.* Comment les Chinois imitent un modele en porcelaine, 240. Comment les Chinois préparent l'azur pour la porcelaine, 241. Porcelaine à la mode parmi les Chinois, 245. Peinture ſinguliere des Chinois ſur la porcelaine, 246. Ils font revivre la couleur de l'azur, 247. Adreſſe des Chinois qui portent la porcelaine, 248. Ouvrages ſurprenans des Chinois, 250. Ce qui ſervoit autrefois de papier à la Chine, 253. De quoi le papier Chinois eſt compoſé, *ibid.* Autre eſpece de papier Chinois, & remarques tirées d'un ouvrage Chinois ſur cette matiere, 254. Art des Chinois pour renouveller le papier, 257. De quoi l'encre de la Chine compoſée, 258. Recettes pour la compoſition de différentes encres de la Chine, 259. Regles pour diſtinguer la bonne encre de la Chine, 260. Plumes de la Chine, & maniere dont les Chinois écrivent, *ibid.* Art de l'Imprimerie Chinoiſe, & ſon ancienneté, 261. Ce qui rend leur méthode différente de la nôtre. Leur maniere d'imprimer. Ils ont auſſi des types mobiles. Comment ils impriment étant preſſés, *ibid.* Forme ordinaire de leur impreſſion, 262. Couverture & reliure de leurs livres. Quel eſt l'objet de l'étude des Chinois, *ibid.* Sciences des Chinois, 263, *& ſuiv.* Ils ont l'uſage des quatre premieres regles de l'Arithmétique, 263. Inſtrument dont ils ſe ſervent pour compter. Leur Géométrie. Lumiere que les Chinois s'attribuent en Aſtronomie, *ibid.* Rapport de leurs obſervations avec les nôtres 264. Recherches du P. Gaubil ſur leurs anciens progrés. Ancienne carte Chinoiſe des étoiles, *ibid.* Anciens Traités d'Aſtronomie Chinoiſe, & ce qu'on en peut conclure, 261. Remarques de Frigant ſur l'Aſtronomie Chinoiſe. Année Chinoiſe. Leurs mois lunaires & d'intercalation. Leurs tables d'équation, *ibid.* Cycle ſolaire de quatre mille ans, 266. Semaines des Chinois. Leurs jours & heures. Horloges Chinois. Comment les veilles de la nuit ſont réglées. Paſtilles parfumées que l'uſage eſt de brûler. Planche repré-

ſentant deux cloches de la Chine, *ibid.* Tribunal de l'Aſtronomie & ſes fonctions, 267. Cérémonies en uſage pour l'obſervation des éclipſes, *ibid.* Calendriers Chinois, 268. Trois autres Tribunaux d'Aſtronomie. Trois claſſes d'Aſtronômes, *ibid.* Comment les calendriers ſe diſtribuent dans l'Empire, 269. Comment ſe fait la diſtribution du calendrier à la Cour. marche des porteurs. Ordre de la diſtribution, *ibid.* Diſtribution du calendrier dans les Provinces, 270. Diviſion aſtronomique du Ciel ſuivant les Chinois. Ordre de leurs ſignes & lunaiſons intercalaires. Réformations de leur calendrier, *ibid.* Le P. Verbieſt appellé au Palais, & offre qu'il fait à l'Empereur, 271. Obſtacle de la part d'un Aſtronôme Arabe, *ibid.* Confuſion de l'Aſtronôme Arabe, 272. Opération aſtronomique du P. Verbieſt. L'Empereur le lui fait recommencer. Succès de ce Miſſionnaire. Planche ou figure de l'Obſervatoire de Péking, 272. L'expérience du P. Verbieſt recommencée une troiſieme fois, 273. Ignorance du Mahométan Arabe. L'Empereur convoque une aſſemblée des Grands de l'Empire. Il ordonne que les obſervations ſoient répétées publiquement. Maniere dont le P. Verbieſt exécute cet ordre, *ibid.* Nouvel examen du Conſeil, & difficultés qu'on oppoſe au P. Verbieſt, 274. Ce Miſſionnaire l'emporte ſur ſes ennemis, & devient Préſident du Tribunal des Mathématiques. Remontrances qu'il reçoit de la part du Conſeil, *ibid.* Progrès des Chinois dans les autres parties des Mathématiques, 275. Ignorance des Chinois ſur la Géographie des Pays étrangers. Fabuleuſe opinion qu'ils ont des autres Nations. Nom de mépris qu'ils donnent à leurs voiſins. Autres effets de leur ignorance, *ibid.* Effets des ſciences de l'Europe ſur les Chinois, 278. Philoſophie & Médecine des Chinois : leurs lumieres ſur ces deux ſciences, 279. Leur étude de la Médecine. Doctrine des Médecins Chinois ſur les principes de la vie. Trois diviſions du corps humain. Diviſion des principaux membres & des inteſtins, *ibid.* Le corps eſt regardé par les Médecins Chinois comme un inſtrument de muſique, 280. Signes extérieurs qui font reconnoître les diſpoſitions intérieures. Canaux de communication pour la chaleur vitale, &c. Corps extérieurs qui agiſſent ſur le corps, *ibid.* Lumieres des Médecins Chinois ſur le battement du poulx, 281. Uſage de la ſaignée rare à la Chine. Pratique des Médecins Chinois dans les maladies, *ibid.* Regles pour tâter le poulx ſuivant un Traité Chinois, 284. Autres obſervations ſur le même ſujet, *ibid.* Jugement ſur cette doctrine des Chinois, 285. Ton prophétique de leurs Médecins. Affectation dans leur méthode, & artifices qu'ils mettent en uſage, *ibid.* Principale cauſe des maladies ſuivant les Chinois, & remede qu'ils y apportent, 286. Leurs préventions contre les Apoticaires. Raiſon qui rend les Charlatans communs à la Chine. Témoignage de Navarette ſur les Médecins de la Chine, & idée qu'il donne de la Médecine Chinoiſe, *ibid.* Uſage des ventouſes à la Chine, 287. Traduction d'un Catalogue Chinois ſur les plantes. Goût des Chinois pour la muſique, la poéſie & l'hiſtoire. Idées des Chinois ſur leur ancienne muſique. Etat de la muſique de la Chine, *ibid.* L'Empereur étonné de voir noter un air de muſique, 288. Académie de muſique qu'il établit. Inſtrument de la muſique Chinoiſe. Air Chinois noté, *ibid.* Leurs inſtrumens à vent, 289. Poéſie & éloquence Chinoiſe. Poëtes Chinois, & qualités de leur poéſie, *ibid.* Rhétorique Chinoiſe, 290. Eloquence Chinoiſe. Logique Chinoiſe. Comédies Chinoiſes, *ibid.* Compagnie de Comédiens Chinois, 291. Mélange de chants dans les pieces de Théâtres. Diviſion des Tragédies. Hiſtoire Chinoiſe, & ſes qualités, *ibid.* Méthode ſinguliere des Chinois pour éviter la flatterie dans leurs hiſtoires, 292. Relations particulieres de chaque Ville. Sciences particulieres aux Chinois, *ibid. & ſuiv.* Leurs principes ſur l'intérêt de la ſociété, & concluſions qu'ils en ont tirées, 293. Cinq devoirs de leur Morale. Devoir des enfans à l'égard des peres. Punition des enfans qui manquent de reſpect pour leur pere, *ibid.* Effet des quatre autres devoirs, 294. Remarque ſur la politeſſe des Chinois. Ancienneté de leurs principes. Fondement des Loix Chinoiſes, *ibid.* Nombreux volumes de l'Hiſtoire de la Chine, 295. L'étude en eſt difficile. Livres claſſiques ou canoniques des Chinois, *ibid. & ſuiv.* Eſtime des Chinois Lettrés pour un Livre intitulé I-king, 296. Tradition ſinguliere à la Chine ſur la prédiction d'un Saint futur, 303. Combien le Philoſophe Confucius eſt reſpecté à la Chine, 305. Palais d'aſſemblée pour les Savans. Circonſtances & formalités de la Fête. Panégyrique de Confucius, *ibid.* Idée de la Langue Chinoiſe, 306. Variété des accens, des tons & des aſpirations. Diverſes ſignifications d'un même mot, *ibid.* Mots compoſés, 307. Délicateſſe de la prononciation. Variétés des figures & caracteres, *ibid.* Caracteres radicaux, 308. Dictionnaire Chinois en cent dix-neuf volumes. Autre Dictionnaire. Comparaiſon des caracteres Egyptiens avec ceux de la Chine. Ancien uſage des Chinois pour l'écriture. Nature de leurs caracteres modernes, *ibid.* Mêmes caracteres au Japon, &c. quoique la langue différente, 309. Remarques ſur l'ancienne maniere de compter à la Chine. Premiers caracteres inventés par l'Empereur Fohi. Stile des livres Chinois, *ibid.* Exemples des figures de lettres Chinoiſes, 310. Combien le beau caractere d'écriture eſt eſtimé à la Chine. Diſtinction de trois langages à la Chine. Langage Mandarin.

& ſon origine, *ibid.* Langage employé dans les livres, 311. Ses difficultés. Ponctuation. Notes ou caracteres d'abréviations. Si la langue Chinoiſe eſt difficile pour les Européens, *ibid.* Unique reſſemblance entre les caracteres Chinois & ceux de l'Europe, 312. Remarques ſur l'un & l'autre uſage. Difficulté d'exprimer les mots Chinois en caracteres Européens, & réciproquement, *ibid.* Lettres Européennes qui manquent aux Chinois, 313. Autres remarques ſur la difficulté de rendre les mots d'une langue à l'autre, *ibid.* Terminaiſon des mots Chinois écrits à l'Européenne, 314. Obſervation ſur une Table alphabétique. Difficulté pour les Anglois à cet égard, *ibid.* Table alphabétique de tous les mots qui compoſent la langue Chinoiſe ſuivant les prononciations Françoiſes, Angloiſes & Portugaiſes, 315. *& ſuiv.* Quatre ſortes de Religions ou Sectes parmi les Chinois, 319. A qui l'Europe doit la connoiſſance des Religions établies à la Chine, 320. Conjecture des Auteurs Anglois à ce ſujet. Origine de la Religion naturelle à la Chine. Objet du culte des Chinois. Idée qu'ils ont du premier Etre, *ibid.* Leurs anciens établiſſemens de Religion, & entrepriſe pour les détruire, 321. Le culte & l'inſtruction confiés à deux Mandarins différens. Doctrine des Chinois ſur la création & ſur l'immortalité de l'ame, *ibid.* Nulle trace d'idolatrie dans leurs anciens livres, & ce qui les en a préſervés, 322. Jeûnes des Chinois, *ibid.* Secte de Tau-Tſe, 323. *& ſuiv.* Secte de Fo ou Fuc, 327. *& ſuiv.* Deux autres Sectes Chinoiſes, 327. Morale des Bonzes de la Chine, 329. Exemple de la crédulité des Chinois pour la doctrine des Bonzes, 330. Crédulité des Laïques, 331. La figure des Idoles en impoſe au peuple, 332. Les mortifications des Bonzes ne lui en impoſent pas moins, *ibid.* Aſſemblées religieuſes des femmes Chinoiſes, & leurs Fêtes ſolemnelles, 333. Aſſemblées d'hommes, & ce qui s'y paſſe, 334. Jeûnes des dévots Chinois. La pratique en eſt facile, *ibid.* Progrès de la doctrine de Fo à la Cour, 336. Principes attribués à Fo par un Auteur Chinois, 337. Circonſtances de ſa vie ſuivant le même Auteur. Artifice de Fo, & comment il le fait réuſſir, *ibid.* Verbiage inintelligible de ſes diſciples, 338. Autres extravagances. Facilité des femmes de cette ſecte à ſe laiſſer ſéduire, *ibid.* Comment ces femmes juſtifient leur libertinage, 339. Licence autoriſée par la doctrine de Fo. Infatuation du Peuple. Elle paſſe aux Grands, *ibid.* Tours d'adreſſe des Bonzes, 340. Effet du fanatiſme populaire. Les Bonzes s'éfforcent d'engager tout le monde dans leur profeſſion, *ibid.* Combien ce deſſein eſt dangereux pour la ſociété, 341. Folle inaction de ceux qui ſe laiſſent ſéduire, *ibid.* Eſprits gardiens de la Chine, 343. Extinction & renaiſſance des lettres à la Chine, 346 Nouveau corps de doctrine, *ibid.* Caractere de cet ouvrage, 347. Syſtême des nouveaux Docteurs Chinois. Ce que c'eſt que le Tay-Ki, *ibid.* Autres explications, 348. Contradictions du nouveau ſyſtême, & mauvais effet qu'il produit. Ce que c'eſt que le Li, *ibid.* Embarras des Docteurs pour concilier leur ſyſtême avec l'ancienne doctrine, 349. Différence des véritables Lettrés, & de ceux qui ne le ſont pas: c'eſt cette différence qui fait naître les conteſtations des Miſſionnaires. Déclaration de l'Empereur de la Chine, *ibid.* Autre déclaration des Grands de l'Empire, 350. Diverſes ſortes d'opinions établies à la Chine. Culte des génies, *ibid.* Trois ſources de l'ignorance du Peuple Chinois; ſçavoir, l'horoſcope, l'invocation des eſprits, & le Fong Chui, ou ſuperſtition du vent & de l'eau, 351. Remede contre la crainte du Fong-Chui, 352. Juſqu'où va la ſuperſtition à la Chine. Elle eſt mépriſée par les Miſſionnaires de Nan-King. Superſtition d'un Gouverneur, *ibid.* Autres objets du Fong-Chui, 353. Origine & progrès du Judaïſme & du Mahométiſme à la Chine, 354. *& ſuiv.* Forme de la Synagogue Chinoiſe des Juifs, 355. Cérémonies en uſage parmi les Juifs Chinois, 356. Tems auquel les Juifs ſont venus à la Chine, 357. Preuves de l'antiquité du Chriſtian. à la Chine, 358. Durée du Chriſtian. à la Chine, *ibid.* Premier établiſſement des Miſſionnaires Jéſuites, 359. Danger auquel des préſens pour l'Empereur expoſent le P. Ricci, 360. Converſions de perſonnages des plus hauts rangs de la Chine, 362. Nouveaux Miſſionnaires envoyés à la Chine, 364. Les Miſſionnaires employés au ſervice de la Chine, 365. L'Empereur apprend d'eux les Mathémat. *ibid.* Les Miſſionnaires portent leurs plaintes à l'Empereur, 366. Réponſe de ce Prince. Conſeil qu'il donne aux Miſſionnaires. L'Empereur emploie ſon autorité en leur faveur, *ibid.* Ce Monarque agit contre ſes propres deſirs, 367. Faveur que l'Empereur accorde aux Miſſionnaires. Gouvernement de l'Empire Chinois, 368. *& ſuiv.* Premiers tems de cet Empire, & leur obſcurité, 368. Raiſons qui en rendent l'hiſtoire ſuſpecte, *ibid.* Opinion plus vraiſemblable, 369. Table chronologique, ſur quoi fondée. Autres opinions, *ibid.* Etendue de la Chine, 370. Ses accroiſſemens, 371. Royaumes tributaires de la Chine. Nom de ſes Fondateurs. Dynaſties Impériales, *ibid.* Excellente forme du gouvernement Chinois, 372. Les Chinois ne connoiſſent pas le nom de République. Fondement de leur gouvernement, *ibid.* Devoirs mutuels des peres & des enfans, 373. Devoir des Princes ſuivant Confucius. Averſion des Chinois pour la tyrannie, *ibid.* Taxes de l'Empire, 374. De qui les Sentences reçoivent leur autorité. Succeſſion au Trône. Nomination aux dignités de l'Empire. Changement de Miniſtres & dégradation des

Princes, *ibid.* Exemple du pouvoir abſolu de l'Empereur, 375. Pouvoir de l'Empereur ſur les Morts. Il crée des Dieux, *ibid.* Apothéoſes de la mere de l'Empereur, & d'un Bonze, 376. Pouvoir de l'Empereur ſur les lettres, & ſur le langage. Frein de l'autorité Impériale. Quel eſt l'étendue continuelle d'un Empereur de la Chine, *ibid.* Droit de remontrance que les Loix accordent aux Mandarins, 377. Source commune des deſordres publics. Ordre admirable qui regne dans les affaires. Conſeils de l'Empereur, *ibid.* Sceaux de la Chine, 378. Vénération des Chinois pour la Majeſté Impériale. Allarme publique pour les maladies de l'Empereur, *ibid.* Titres de l'Empereur, 379. Langage pompeux du Palais, & formalités qui s'y obſervent. Les négligences ſont punies, *ibid.* Officiers de la maiſon Impériale, 380. Vêtement de l'Empereur. Livrée Impériale. Faſte de l'Empereur lorſqu'il ſort du Palais, *ibid* Sa chaſſe en Tartarie, & magnificence de ſa route, 381. Petits Rois ſes Tributaires, *ibid.* Deſcription d'une proceſſion pour un Sacrifice, 382. Traitement fait aux Ambaſſadeurs étrangers, 383. Couronne Impériale de la Chine, *ibid.* Revenus de l'Empereur, & comment ſe fait le payement, 384. Officiers employés aux revenus de l'Empereur, & emploi de ces revenus, 385. Magaſins de riz à Péking, *ibid.* Lieu où ſe garde le tréſor & les raretés de l'Empire, 386. Femmes, enfans & parens de l'Empereur. Nombre de ſes concubines, & comment il ſe marie, *ibid.* Uſage préſent des Empereurs Tartares, 387. Etat des enfans. Cérémonies obſervées pour le choix d'une Impératrice. Compliment des hommes à l'Empereur, *ibid.* Compliment des femmes à l'Impératrice, 388. Réſidence des fils de l'Empereur : leurs titres & leur état, *ibid.* Comment on marie les Princeſſes, 389. Aſſujettiſſement des maris des Princeſſes. Sort des parens de l'Empereur, *ibid.* La conduite des Princes Chinois obſervée, 390. Funérailles de l'Empereur. Cercueil Impérial. Tombeaux des Empereurs Chinois, *ibid.* Deuil public, 391. Funérailles de l'Impératrice mere. Coutumes barbares abolies par l'Empereur. Son reſpect pour les femmes de ſon prédéceſſeur, *ibid.* Officiers du gouvernement pour les affaires civiles, 392. *& ſuiv.* Changemens qui dépendent de l'Empereur, 393, Marque des Grands & des Princes, 394. Différence entre les habits, 395. Différence dans les places. Marques des emplois. Diſtinction des penſions, des maiſons, &c. Divers Officiers des Provinces, *ibid. &* 396. Magiſtrats des Lettrés, 396. Maniere dont les emplois ſe diſtribuent, 397. Corruption qui regne dans la diſtribution des emplois. Reſſentiment d'un Candidat trompé. Tous les Officiers Chinois pillent le peuple, *ibid.* Tout eſt venal à la Chine, 398. Exemple. Remedes éralis par les Loix, *ibid.* Exemple de ſévérité dans la Juſtice Chinoiſe, 401. Voyages de l'Empereur pour veiller à l'obſervation de la Juſtice, *ibid.* Gazette Impériale, & ce qu'elle contient, 402. Moyen le plus sûr pour ſervir de frein à l'oppreſſion, 403. La Loi prive les Mandarins des plaiſirs communs, *ibid.* Par qui la Juſtice adminiſtrée, 405. Police admirable des Villes, 406. Combien les Etrangers ſont obſervés. Police de la nuit, *ibid.* Femmes publiques, 407. Facilité du gouvernement, *ibid.* Couriers de l'Empereur, 408. Chevaux de poſte, *ibid.* Maniere de prier dans les Temples, 409. On maltraite les Idoles, *ibid.* Cérémonies obſervées au départ d'un Gouverneur, 410. Changement de bottes, *ibid.* Cérémonies pour l'anniverſaire de la naiſſance d'un Gouverneur, 411. Cérémonie diſtinguée. Mépris pour un Gouverneur qui ſe conduit mal, *ibid.* Diviſion générale des Tribunaux ou Cours de la Chine, 412. Douze Tribunaux ſouverains. Premier Tribunal ſuprême, & Tribunaux ſubordonnés. Second Tribunal ſuprême, *ibid.* Troiſieme Tribunal ſuprême, 413. Quatre Tribunaux qui aſſiſtent celui des Li pus. Quatrieme Tribunal ſuprême, & ſes Tribunaux ſubordonnés, *ibid.* Cinquieme Cour ſuprême, 414. Sixieme Cour. Sieges de ces ſix Tribunaux, *ibid.* Salles & chambres des Tribunaux, 415. Officiers des Tribunaux. Sieges des Tribunaux inférieurs, *ibid.* Etendue de la Juriſdiction des Tribunaux ſuprêmes, & leur méthode dans les procédures, 416. Fraudes qui ſe gliſſent dans le Gouvernement, 417. Deux précautions contre le pouvoir exceſſif des Tribunaux ſuprêmes, *ibid.* Exemple ſingulier de fermeté. 418. Han-Lin, Tribunal des Lettrés, 419. Deux Tribunaux pour les deſcendans de l'Empereur. Tſu-Kyen, ou Tribunal de l'Ecole Impériale, *ibid.* Ju-Hya, Tribunal civil & militaire, 420. Tu-Cha-Yuen, ou Tribunal des Contrôleurs. Inſpecteurs nommés Syen-Chay. Hyo-Yuen & Ti-Hyo, Inſpecteurs pour les Lettrés, *ibid.* Multitude de Tribunaux ſubalternes, & leurs divers offices, 421. Chanſons par laquelle on exhorte les familles au devoir. Diviſion des Inſpecteurs, *ibid.* Juſqu'où s'étend l'autorité des Ko-Laus, 422. A quoi l'Empereur les emploie. Tribunal des Envoyés. Tribunal de la Raiſon & de la Juſtice ſuprême, *ibid.* Tribunal qui publie les ordres Impériaux, 423. Tribunal de la muſique & des ſacrifices. Tribunal des Hôtelleries Royales. Tribunal des chevaux, *ibid.* Tribunal des Mathématiques, 424. Tribunal de la Médecine. Tribunal des Jardins, &c. Tribunal des Sceaux, *ibid.* Tribunal des Gardes Impériales, 425. Deux Tribunaux ſubordonnés. Tribunal des Péages. Tribunal des Juges de la Maiſon Royale, *ibid.* Tribunal ſuprême de chaque Province, 426. Deux Tribunaux Civil & Criminel dans chaque Ca-

pitale, *ibid.* Tribunaux particuliers, 427. Tribunal de chaque Diſtrict. Nombre des Tribunaux inférieurs des Provinces. Ce que c'eſt que le Chi-fu. Le Chi-cheu, *ibid.* Le Chi-yen, 428. Villes doubles avec un Tribunal dans chaque partie. Autres Tribunaux particuliers, *ibid.* Bornes des Mandarins inférieurs, 429. Six ſortes d'Officiers inférieurs dans les Tribunaux. Tribunaux de Kyau-quans pour les Lettrés. Freins des Tribunaux inférieurs, *ibid.* Méthode des Viſiteurs pour informer la Cour, 430. Leur fermeté. Comment ces Viſiteurs portent le Sceau, *ibid.* Avanture ſinguliere d'un Viſiteur, 431. Comment ſe jugent les petites Cauſes. Forme de Jugement pour les Cauſes importantes, *ibid.* Juges Civils & Militaires, 432. L'adminiſtration de la Juſtice gratuite. Procédures Criminelles, *ibid.* Comment les Voleurs ſont traités, 433. Pouvoir des Juges pour condamner au ſupplice. Formalités à l'égard de ceux qui ſont condamnés à mort. Méthode pour les Jugemens. 433. Combien la vie d'un homme eſt reſpectée à la Chine, 434. Ordonnance d'un Empereur au ſujet des Sentences Capitales. Tems des exécutions. Punitions reglées par la Loi & proportionnées au crime. Le Pan-tſe, ou la baſtonade, punition commune, *ibid.* Ce que c'eſt que le Pan-tſe, & comment il ſe donne, 435. La baſtonade ſe donne en toutes ſortes de lieux. Vagabonds & Mandians de la Chine, *ibid.* Autre punition nommée Cangue ou Carcan, 436. Diverſes manieres d'adoucir le ſupplice, & formalités dont il eſt accompagné, 437. Religieuſe Chinoiſe condamnée au Cangue : Son crime & la Sentence du Juge, *ibid.* Punitions pour les fautes légeres, 438. Marques appliquées ſur la joue. Banniſſement. Punitions pour les vols d'adreſſe & pour les Eſclaves fugitifs, *ibid.* Révolutions de fortune, 439. Eſclaves de la Chine & leur condition. Trois ſupplices capitaux. Supplice des gens de qualité. Maniere de trancher la tête, *ibid.* Diſtinction de l'Exécuteur & opinion des Chinois ſur ce ſupplice, 440. Privation de la ſépulture. Comment les Criminels coupés en pieces, *ibid.* Pluſieurs ſortes de tortures, 441. Supplice inventé par un Empereur de la Chine. Forme des Priſons Chinoiſes, *ibid.* Etat des Priſonniers, 442. Viſite du Mandarin dans la Priſon, & ſes devoirs. Commodités permiſes. Priſon des femmes. Comment on traite les Priſonniers morts, *ibid.* Deſcription de la Priſon de Hang-cheu-fu & de ſon Donjon, 443. Diviſion des Mandarins militaires en cinq claſſes, 444. Reſſemblance des degrés militaires de la Chine avec les nôtres. Cinq Tribunaux de la Guerre à Péking, *ibid.* Autre Tribunal dont ils dépendent, 445. Seigneurs au-deſſus des Ordres des Mandarins. Combien la Chine fortifiée par l'Art & la Nature. Six ordres de Places fortes, & leur nombre total, *ibid.* Chays ou Places de réfuge, 446. Fortifications naturelles de la Chine. Troupes Chinoiſes, leur nombre & leur uſage. Qualités des troupes Chinoiſes, *ibid.* Qualités des troupes Tartares, 447. Diſcipline militaire. Raiſon qui fait aimer le ſervice aux Chinois. Leur paye. Emploi ordinaire des troupes. Troupes pour la garde de la grande muraille, *ibid.* Officiers Tartares à la Cour, 448. Familles & Troupes Tartares de Péking. Troupes Chinoiſes Tartariſées. Ordres des Troupes Tartares. Troupes des Provinces & des Iles, *ibid.* Armes des Troupes Chinoiſes, 449. Artillerie de la Chine, & à quel tems on en peut rapporter l'uſage. Les Miſſionnaires fondent du Canon pour la Chine, *ibid.* L'Empereur fait l'épreuve du Canon des Miſſionnaires, 450. Compliment que l'Empereur fait à un des Miſſionnaires, Directeur de ce travail, & honneur qui lui ſont accordés. Les Canons ſont bénis & reçoivent des noms de Saints, *ibid.* Hiſtoire Naturelle de la Chine, 451 *& ſuiv.* Variété de l'air à la Chine, 451. Variété dans le terroir des Provinces, *ibid.* beauté admirable de certaines parties de la Chine, 452. Exceptions qu'il y faut faire. Cauſe des erreurs où l'on eſt tombé là-deſſus, *ibid.* Jugement en général ſur le terroir de la Chine, 453. Fertilité de la Chine en grains & en légumes. Diviſion des grains & des animaux dont la chair ſe mange à la Chine, *ibid.* Arbres à fruit de la Chine, 454 *& ſuiv.* Principales eſpeces de fruits Chinois, 454. Olives de la Chine & diverſes opinions à ce ſujet. Les Chinois ont différentes ſortes d'huiles, *ibid.* Oranges & autres fruits de la Chine, 455 *& ſuiv.* Le Tſe-tſe ne croît qu'à la Chine, 457. Poivre de la Chine, 459. Canelle de la Chine, *ibid.* Camphre de la Chine, inférieur à celui de Borneo, 460. Quatre arbres fort remarquables de la Chine, *ibid. & ſuiv.* Propriétés du Vernis de la Chine, 463. Fabrique des Chandelles Chinoiſes, & leur meche, 465. Mouchettes de la Chine, *ibid.* Arbuſtes qui portent le Coton & le Thé à la Chine, 468 *& ſuiv.* Thé de la Chine, & d'où vient ce nom, 468. Autres Thés de la Chine, 470. Qualités que les Médecins Chinois attribuent au Thé, 471. Arbres de la Chine qui portent des fleurs, 474 *& ſuiv.* Avantage de la Chine ſur l'Europe, 474. Jaſmin de la Chine, 475. Fleurs des Plantes & racines Chinoiſes, 476. Avec quoi les Chinois peignent des figures ſur leurs étoffes de ſoie, 478. Bois & arbres utiles à la Chine. Forêts dans les Montagnes, *ibid.* Racines, herbes & Plantes de la Chine, 480 *& ſuiv.* Abondance de légumes à la Chine, 480. Mauves que les Chinois mangent. Tabac de la Chine, *ibid.* Foſſilles ou Mines & Métaux de la Chine, 483. Richeſſe des Montagnes de la Chine, *ibid.* Le plus bel or de la Chine peu employé, 484. Abondance de fer, d'étain &

cuivre, *ibid.* Pierres & minéraux de la Chine, 485 *& ſuiv.* Mines de charbon de terre ainſi que de ſel extraordinaire de la Chine, & maniere de le recueillir, 486. Oiſeaux, Volaille, Inſectes & Reptiles de la Chine, 487 *& ſuiv.* Oiſeaux imaginés par les Chinois, 488. Opinion des Chinois ſur l'origine des Sauterelles, 490. Gibier de chaſſe & diverſes autres eſpeces d'animaux à la Chine, 490 *& ſuiv.* Abondance d'animaux de toutes les eſpeces, 490. La Chine n'a point de Lions, 491. Grand nombre & férocité des Tigres Chinois, *ibid.* Divers animaux muſqués à la Chine, 493 & 494. Licorne de la Chine, 494. Combien la Chine a de Poiſſons, 495. Avis Chinois pour la conſervation des Dorades, 498. Les Ambaſſadeurs de la Corée peu reſpectés à la Chine, & pourquoi, 501. Orgueil Chinois ſur les noms, 503. Succeſſion ou Trône de Corée dépendante de la Chine, 504. La Corée ſoumiſe aux Chinois, 506. Rois de la Corée créés par les Empereurs Chinois, 508. Les Chinois attaquent le Roi de la Corée, *ibid.* Autre attaque des Chinois & à quelle occaſion, 509. Nouvelles attaques des Chinois, *ibid.* Les Tartares Ki-tans font la conquête d'une partie de la Chine, 510. Les Nyu-chik poſſedent une partie de la Chine, *ibid.* Les Chinois vont au ſecours de la Corée, 513. Stratagême qui leur réuſſit. Ils s'emparent de Ping-jang. *ibid.* Les Chin maltraités, 514. Fin de cette guerre. Ambaſſadeur Japonois envoyé à la Cour de la Chine, *ibid.* Les Japonois ſe rendent Tributaires de la Chine, 515. Excès d'incontinence dans un Ambaſſadeur Chinois. La guerre recommence, *ibid.* La trahiſon d'un Général Chinois lui réuſſit, 516. Fin de la guerre, *ibid.* Artifice du Roi de Corée pour tromper l'Empereur de la Chine, 527. Paſſage de la Corée à la Chine, 534. Commerce conſidérable d'une racine à la Chine, 536. Nom que les Coréſiens donnent à l'Empereur de la Chine, 540. Deſcription de la Tartarie ſujette à la Chine, 547 *& ſuiv.* Combien le Jin-ſeng eſtimé à la Chine, 554. Uſage commun des Langues Chinoiſes & Tartares, 566. Obſervations entre le Prince héréditaire de la Chine & le Pere Parennin ſur les Langues Européennes & Tartares, 569 & 570. Concluſion de l'entretien du Prince & de Parennin, 571. Tartares qui contribuent à la Conquête de la Chine, 579. Uſurpation favoriſée par la politique des Chinois, 596. Comment le Khutuktu des Kalkas traité à la Cour Chinoiſe, 597. Ancienne fierté des Khans Tartares à l'égard des Chinois, *ibid.* Les Chinois réduits ſous un joug Etranger, 598. Combien le Khan des Kalkas eſt redoutable à la Chine, 601. L'Empereur de la Chine entreprend de concilier les Kalkas, VII. 3. Les Kalkas ſe ſoumettent à l'Empereur de la Chine, 5. L'Empereur exhorte en vain Kaldan Roi des Eluths à la paix. Guerre entre les Chinois & les Eluths, *ibid.* Premiers avantages de Kaldan, 6. Bataille dont le ſuccès indécis. Traité de Paix. Loi qui punit un Général pour n'avoir pas vaincu. Elle eſt adoucie par l'Empereur Kang-hi. Kaldan recommence la guerre, *ibid.* Allarmes de la Cour de Péking, 7. Deſtruction des Eluths & mort de Kaldan. Juſqu'où s'étend l'Empire Chinois, *ibid.* Politique Chinoiſe, 8. Comment les Chinois s'emparent de deux Provinces des Kalmuks, 11. Pays que les Chinois enlevent à un Prince Kalmuk, *ibid.* Par quel Empereur les Mongols & les Tartares ſont chaſſés de la Chine, 16. Comment les Princes Eluths deviennent Tributaires de la Chine, 30. Commerce des Eluths favoriſé à la Chine, *ibid.* Exactitude & fidelité des Chinois dans leurs Hiſtoires, 72. Raiſons que l'on a de s'y fier ici, *ibid.* Premiere irruption de Jenghiz-khan à la Chine, 78. Jenghiz-Khan rentre à la Chine & pouſſe ſes conquêtes, 82. L'Empereur Sun veut tranſporter ſa Cour à Penlyang, 85. Fâcheux effets de ce changement. Autre imprudence du même Empereur. Confuſion qui regne à la Chine, *ibid.* Hiſtoriens Chinois peu d'accord, 93. Remarques ſur des Extraits Chinois. Leur utilité, 101. Autres lumieres qu'on peut tirer de ces Extraits, 102. Noms Tartares & Chinois des Empereurs Mongols, *ibid.* Affreuſes Montagnes qui ſéparent la Chine du Tibet, 106. Récit d'un Envoyé Chinois, 107. Témoignage d'un Ambaſſadeur Chinois ſur la diſtance du Mont Putola à la Chine, 115. Etat de la Religion des Lamas à la Chine, 127. Ils en ſont chaſſés. Leur rétabliſſement & ſituation préſente, *ibid.* Ménagemens paſſagers des Chinois pour les Lamas, 130. Les Envoyés ſont défrayés entre l'Empereur de la Chine & le Grand Lama, 131. Les Si-fans dépendent peu des Chinois, 134. Le Roi des Si-fans demande une Princeſſe Chinoiſe en mariage, 135. Son fils l'obtient par la force des armes, *ibid.* Services que ce dernier rend à la Chine, 136. Les Si-fans attaquent l'Empire de la Chine. Ils forcent l'Empereur d'abandonner ſa Capitale, *ibid.* Nouvelle guerre des Si-fans contre la Chine, 137. Autre guerre. Ambaſſade des Si-fans mal reçue à la Chine, *ibid.* La guerre ſe renouvelle, 138. Elle finit par une Paix bientôt rompue. Forteresſes Chinoiſes bâties ſur les frontieres. Les Si-fans chaſſés de la Chine, *ibid.* Paix ſolide entre les Si-fans & les Chinois, 139. Un Général rebelle ſe ſoumet aux Chinois, 140. Ancien Commerce de Bokhara ou Bukkarie avec la Chine, 208. Guerre des Bukkariens contre les Chinois, 234. L'Empereur ſe montre publiquement ſur ſon Trône, 382. Circonſtances de cette cérémonie, 383. Sentence que l'Empereur prononce pour les Criminels, *ibid.* Audience particuliere qu'il donne à des Ambaſſadeurs, 384. Feſtin Impé-

rial, 385. Comédie, *ibid.* Tours de ſoupleſſe, 386. Fête du nouvel an. Palais neuf, *ibid.* Retraite annuelle de l'Empereur, 387. Fête à l'occaſion d'une prédiction. Maniere dont les Edits Impériaux ſe publient. Préſens que l'Empereur fait aux Ambaſſadeurs, *ibid.* Il ſe plaint des Chevaux qu'il a reçus d'eux, 388. L'Empereur jetté à terre par un Cheval. Sa colere. Il eſt appaiſé par des repréſentations, *ibid.* Sa marche en retournant à la Capitale, 389. Plaintes que ce Monarque fait aux Ambaſſadeurs, *ibid.* Sorte de marbre ou Jaſpe fort recherché à la Chine, 415. Danger des chemins juſqu'à la Chine, 419. Deux Places bâties par les Chinois pour contenir les Tartares. Traité pour les Ambaſſades entre la Chine & quantité de Princes, *ibid.* Abus que les Marchands font de ce Traité, 420. Les Chinois mêmes aident à l'artifice, *ibid.* Diverſes entrepriſes pour trouver des routes à la Chine, 423 *& ſuiv.* Deſcription de la grande muraille de la Chine, 426. Voyages dans la Tartarie Occidentale par l'ordre de l'Empereur de la Chine ou à ſa ſuite, 444. Grande muraille de la Chine, 446. Raiſon de ſanté qui porte l'Empereur à voyager. Viſites que l'Empereur reçoit des Regules, *ibid.* Faveurs qu'il accorde aux Miſſionnaires, 447. Ambaſſade Chinoiſe en Ruſſie, 447 *& ſuiv.* Magnificence Impériale. Congrès de Selingha entre les Chinois & les Ruſſiens, *ibid. & ſuiv.* Exil des Chinois, 451. Précautions qu'on prend à la Chine contre les Eluths, 461. Chinois égarés dans le Déſert, 464. Grand Camp de l'Empereur de la Chine, 467. Petit Camp, *ibid.* Forme de la tente Impériale, 468. Paſſion de l'Empereur pour la Chaſſe. Changement du Camp, *ibid.* Le terrain baiſſé vers la Chine, 470. Conjectures d'un Auteur ſur les cauſes du froid dans une Contrée de la Chine, 471. Routes très fréquentées pendant la Chaſſe de l'Empereur. Obſervations ſur la grande muraille de la Chine, *ibid.* Continuation d'une route juſqu'à Péking, 472. Ambaſſade Chinoiſe en Ruſſie, 473, *& ſuiv.* Audience que l'Empereur donne à quatre Miſſionnaires, 474. Symphonie Chinoiſe & Moſcovite, 484. Marche des Chinois, 489. La réſolution des Moſcovites choque les Chinois, 493. Les Chinois paroiſſent abandonner les Négociations, 494. Ils repaſſent la Riviere, 495. Tartares qui veulent ſe ſoumettre aux Chinois, *ibid.* Les Chinois jurent par le Dieu des Chrétiens, 499. Leur formule, *ibid.* Pourquoi cette formule n'eſt pas employée, 500. Préſens des Chinois, 501. Mort de l'Impératrice, 503. Le Cortége d'une Ambaſſade Chinoiſe rentre ſur les terres de l'Empire, 504. Cachets de Sa Majeſté Impériale, 510. Cérémonie du premier jour de l'an, 513. Génuflexions & battemens de tête, *ibid.* Importance de cette cérémonie, 514. Eléphans qui y paroiſſent. Autres ornemens des Cours du Palais, *ibid.* Cinquieme Cour du Palais, 515. Salle de la Concorde. Goût qui regne dans les bâtimens. Choix des matériaux. Ornement du bonnet de l'Empereur & de ceux des Mandarins, *ibid.* Les Jéſuites font à l'Empereur le Compliment de la nouvelle année, 516. Les Chinois n'aiment point les Jéſuites, 517. Ornemens des Jardins Chinois, 520. Le Khan des Eluths s'avance contre les Vaſſaux de l'Empire, 524. L'Empereur ſe diſpoſe à marcher contre les Eluths, *ibid.* Déſordre occaſionné par la rareté des Chevaux, 425. L'Empereur eſt prié de ne pas quitter Péking. L'Empereur fait la revûe de ſes troupes, *ibid.* Son Cortége & ſa marche, 526. Soins qu'on prend ſur ſon paſſage. Deſſein de l'Empereur pour ſon départ. Arrivée d'un Envoyé du Khan des Eluths. Sujet de ſon Voyage, *ibid.* Départ de l'Empereur. 527. Retour de l'Empereur cauſé par une maladie. Nouvelles d'une victoire remportée ſur les Eluths, *ibid.* Perles du Tréſor Impérial, 534. Fête de la nouvelle année, 535. Comédies & illuminations, 536. Feſtin de l'Empereur & de pluſieurs Grands, 537. Orcheſtre. Tours de ſoupleſſe. Feux d'artifice, *ibid.* Uſage des Chinois, 538. Uſage de la Milice Tartare de la Chine, 539. L'Empereur fournit des Chevaux aux Jéſuites. Il paye les dettes des Soldats & des Officiers, *ibid.* Foibleſſe de l'Infanterie Chinoiſe, 541. Anciens Officiers exilés, 547. Planche de l'hommage qu'on rend à l'Empereur de la Chine, 557. Dequoi elle eſt ſuivie. Ordre obſervé pendant l'hommage. Cérémonie de l'hommage. Les Lamas en ſont diſpenſés, *ibid.* Tables préparées pour l'Aſſemblée, 558. Comment les Convives ſont aſſis. Maniere de ſervir le Thé à l'Empereur, *ibid.* Comment on le ſert aux Regules & aux Princes, 559. Maniere de ſervir le Vin. Danſeurs de corde. Marionettes. Préſens de l'Empereur aux Princes Kalkas, *ibid.* Collation Chinoiſe & Concert de Muſique, 560. Caſques de la Chine, 561. Eclat des Cuiraſſes, *ibid.* L'Empereur ſe montre armé de toutes pieces, 562. Troupes du Camp. Artillerie. Revûe Impériale, *ibid.* Idée des Comédies Chinoiſes, 570. Bains d'eau chaude, 571. Route de Péking en Tartaries, 581. Suite de la même route, 585. Limites de la Tartarie Chinoiſe, 587. Une eſcorte Chinoiſe maltraitée par les Eluths, 595. Retour de l'eſcorte, *ibid.* La Cavalerie Chinoiſe détachée à la pourſuite de l'Ennemi, 599. Combien une victoire remportée eſt néceſſaire aux Chinois, 603. Remarques ſur la victoire de l'armée Chinoiſe, 605. Préſens faits à l'Empereur : comment ils ſe paient, 614. Grande chaîne de Montagnes qui environnent la Chine, 620. Planche ou figure de la mort du dernier Empereur de la Chine de la race de Ming, *à la fin du ſeptieme Tome.* Haras Impériaux, VIII. 27. Autres Beſtiaux

tiaux & troupeaux de l'Empereur, 28. Reſpect avec lequel on porte les ordres de l'Empereur de la Chine, 43. Quartier des Chinois à Bantam, 140. Chinois de Bantam, 148. Figure des Chinois de Bantam, 149. Comment les Chinois ſont préparés à ſouffrir les Hollandois, 299. Chimere Chinoiſe avantageuſe aux Hollandois, 300. Officiers Chinois qui viennent à bord Hollandois, 345. Leur avidité pour les préſens. Réponſes vagues du Mandarin, *ibid.* Les Hollandois s'efforcent inutilement de ſe concilier les Chinois, 346. Civilités Chinoiſes qui ſe démentent, 348. Les Chinois gagnés avec de l'argent, *ibid.* Conférences inutiles des Hollandois avec un Ambaſſadeur Chinois, 440. Longues hoſtilités des Hollandois contre la Chine, *ibid* Négociation des Hollandois avec les Chinois, 441. Un Hermite du Pays y eſt employé, *ibid.* Adreſſe des Chinois, 442. Halle Chinoiſe à Batavia, 482. Hôpital Chinois, *ibid.* Obſervations ſur la Chine, IX. 74. Fiere politique des Empereurs Chinois, 108. Cérémonies empruntées de la Chine, 115. La Religion de Confucius plus ſimple au Tonquin qu'à la Chine, 117. Différence entre les Chinois & les Tonquiniens, 123. Détail curieux ſur le Temple & les Tombeaux Chinois près Batavia, 134. Planche de la forme d'un Cabinet de feuillage où les Chinois font les Feſtins des Morts, 135. Maiſons des Chinois à Siam, 245. Deſſein qu'un Portugais forme de piller les Tombeaux des Rois de la Chine, 389. Ce Portugais fait piller les Tombeaux Chinois, 397. Imprudence qui ſauve l'Ile & les Temples, *ibid.* La lenteur des Chinois déſeſpere des Portugais, 401. Secours que les Chinois donnent à ces Portugais. Les Portugais apprennent à connoître le caractere des Chinois, *ibid.* Faveurs que des Portugais reçoivent d'un Seigneur Chinois, 403. Informations ſur l'origine de l'Empire Chinois & de la grande muraille, 409. Figures de la monnoie de la Chine, X. 325. Monnoie de la Chine, *ibid.* Chinois nommés Sangleys, font tout le Commerce à Manille, 385. Temples Chinois de Nangaſaki, 539. Leur uſage. Singularités de leur fondation, *ibid.* Pontife des Chinois au Japon, 540. Commerce des Chinois au Japon, 618. Son origine, 619. Ils s'établiſſent à Nangaſaki, *ibid.* Coups portés au Commerce des Chinois, 620. Comment ils les éludent. Ils ſont renfermés comme les Hollandois. Deſcription de leur Priſon, *ibid.* Comparaiſon de leur traitement & de celui des Hollandois, 621. Leurs Foires & leurs Marchandiſes, 622. Maniere Chinoiſe d'eſſaïer l'ambre gris, 657. Les Anglois prennent fort mauvaiſe idée des Chinois, XI. 179. Un Mandarin Chinois viſite un Vaiſſeau Anglois, 182. Un Chef d'Eſcadre Anglois obtient des vivres des Chinois, *ibid.* Les Chinois ſe font rendre compte des forces d'un Vaiſſeau Anglois, 190. Le Chef d'Eſcadre Anglois paſſe le Détroit de Bocca-Tigris malgré les Chinois, 191. Ce Chef d'Eſcadre écrit au Viceroi de Canton, *ibid.* Plaintes ameres que les Anglois font des Chinois, 193. Les Marchands Chinois trompent le Chef d'Eſcadre Anglois, *ibid.* Critique des Arts Chinois, 196. Critique de leur Littérature, *ibid.* Critique de leur Morale, 197. Critique de leur Gouvernement, *ibid.* Barbarie des Chinois, 290 Traité entre eux & les Hollandois, 291. Comment on ſe rend à la Chine, & comment on revient, 464. Profits qu'on peut faire au retour par différentes voies, 465. Conſeils à ceux qui font le voyage de la Chine, 487. Proceſſion Chinoiſe, 491. Parure des Femmes d'un Canton de la Chine, *ibid.* Un Voyageur admis à l'Audience de l'Empereur de la Chine, 494. Circonſtances de cet évenement, *ibid.* Précautions de l'Empereur lorſqu'il viſite les Maiſons des Jéſuites, 495. Jugement de Careri ſur les Miſſions de la Chine, 496. Ouvrages compoſés en Chinois par les Miſſionnaires, *ibid.* Œconomie Chinoiſe, 501. Magnificence des Seigneurs Chinois dans leurs marches, *ibid.* Truffes Chinoiſes, 502. Induſtrie des Chinois pour faciliter la végétation en Hiver, *ibid.* Honneurs accordés aux Femmes des Seigneurs Chinois, 505. Différens climats de la Chine, 506. Les Chrétiens Chinois aiment le faſte, *ibid.* Conſeil qu'un Voyageur reçoit de traiter tous les Chinois à coups de canne, 579. Dîner à la Françoiſe donné par un Chinois, 580. Réflexions ſur les honneurs dont les Jéſuites jouiſſent à la Chine, 582. Comment les Chinois naviguent, 586. Racine de la Chine, eſpece de Smilax, XV. 255.

Chinea, Port, & Ville, X. 351.
Chin-Fun, Province, VI. 507.
Ching, ſignification de ce titre, VI. 26, 50. La mere de Confucius porte ce nom, 301. Un Prince appellé Ching monte ſur le trône de Corée, 511.
Chingales, Peuples, IX. 611.
Ching-Che, Ville, V. 350.
Ching-Cheu, Ville, V. 372. Citée, VI. 76.
Ching-Cheu-Fu, Ville, VI. 76.
Ching-Chi-Long, ou Quon, *voy.* Chinng-Chig-Long.
Ching-Ching-long, V. 297.
Ching-Chui-Yng, Bourg, VIII. 14.
Ching-Chu-Kau, titre, VI. 189.
Ching-Fu, Empereur, *voy.* Vong Lo.
Chiughial, animal, VII. 391.
Chinghian-Fu, Ville riche, VII. 340.
Chinghiz, Prince, VII. 327. Il eſt le premier Khan des Tartares, 350.
Chinghiz-Khan, Prince, *voy.* Jenghiz-Kan.
Ching-Hoang-Yu, ou Chin-Huong-Yu, Poiſſon, VII. 536.

Ching-Hyang-Fu, Ville, *voy.* Ching-Kyang-Fu.
Ching-Jin. Les Juifs honorent les grands hommes de leur Loi sous ce nom, VI. 355.
Ching-Jin-Ti-Chi-Cul, neveu de Confucius, & sens de ce nom, VI. 184.
Ching-Ke-San, *voy.* Koxinga, Pyrate.
Ching-Keu, lieu, VIII. 3. C'est aussi une porte de la grande muraille, nommée autrement Ikirituka, 27.
Ching-Khing, Général Japonois, VI. 514.
Ching King-Chuan, Bourg, VIII. 4.
Ching King-Hyen, Ville, V. 448.
Ching King-May, *voy.* Koxinga, Pirate.
Ching-Kyang, Ville, V. 340. Nommé aussi Sin-Kyang, 341. Admiration du Gouverneur pour les Hollandois. Ornement d'un Temple de cette Ville, *ibid.*
Ching-kyang fu, Ville fameuse, V. 433. Importance de sa situation, 434. Sa description, VI. 41. Beauté d'une Ile voisine, 42. De quelle Province elle est, 108. Situation & fertilité de cette Ville nommée aussi Ching-Hyang-Fu, 109.
Ching-lyeu-hyen, Ville, V. 457.
Ching-peilé, Prince Kalka, VIII. 47.
Ching-suan, Village, V. 350.
Ching tang, Empereur, VI. 302.
Ching-tsu, Empereur, *voy.* Yong-lo.
Ching-ting-fu, Ville, V. 447. Temple bâti à Ching-ting-fu à l'honneur des Héros, VI. 35. Reddition de cette Place, VII. 96.
Ching-tong, Empereur qui commence la seconde Famille Impériale de la Chine, VI. 296.
Ching-tse. Ouvrage qu'il publie, VI. 346. Un Coréen de ce nom, banni, 511, & 512.
Ching-tsing, Province, & sa fertilité, VI. 504.
Ching-tu fu, Ville, & sa description, VI. 92. C'est une Capitale, VII. 139.
Chingu, ou Xingu, Riviere, XIII. 384. Citée, XIV. 43.
Chingui, grande Ville, VII. 338.
Chingulais, VIII. 276. Maisons des Chingulais, 510. Les Chingulais, Nation principale de l'Ile de Ceylan, 522. Leur caractere. Leur habillement commun, *ibid.* Planche ou figures de Nobles Chingulais & Chingulaises, 523. Habillement des Nobles. Parure des femmes de qualité. Mariage borné aux personnes de même ordre, *ibid.* Haute Noblesse, 524 Les Blancs compris dans ce nombre. Autres ordres de la Société Chingulaise. Distinction de certains Artisans, *ibid.* L'Ordre en paroit pris de leur nécessité, 525. Autres professions, *ibid.* Gouvernement des Chingulais, 527. Milice Chingulaise, 529. Divinités des Chingulais 530. Leurs Temples & Prêtres. Leurs Idoles. Trois sortes de Prêtres. Planche de la figure de leur Grand-Prêtre, *ibid.* Leurs sciences & leur papier, 532. Astronômes Chingulais. Leur office. Leur mesure du tems, *ibid.* Leurs poids & mesures, 533. Leur monnoie. Combien leur commerce est borné, *ibid.* Leur maniere d'employer le betel, 534. Funérailles des Grands, 536. Maniere de les brûler. Maladies & remedes des Chingulais. Leur régime sert à leur santé. Planche ou vûe de la maniere dont ils brûlent leur Morts, *ibid.* Gaieté de leur humeur, 537. Rigueur des supplices & cruauté des Rois, *ibid.* Raisons qui empêchent les Chingulais de cultiver certains fruits, 539. Planche ou vûe des Chingulais à couverts de la pluie sous la feuille de Talipot, 541. Les Chingulais estiment la chair de singe, 545, & 546.
Ching-wan (Temple de), V. 465.
Ching wang, Divinité, VI. 343. C'est aussi un des titres de l'Empereur de la Chine, 379. Signification de ce nom, *ibid.*
Ching-wang-myau, Temple, & sa signification, VI. 34.
Ching yang-men, porte, *voy.* Syen-men.
Chin-hans, Peuples, VI 502.
Chin-hiana, Ville, V. 487.
Chinhiz, Prince: sa mort, VII. 354.
Chin-ho, Village, V. 291.
Chin-huong-yu, ou Ching-hoang-yu, Poisson, VII. 536.
Chin-hyung-tu-fu, Ville de guerre, VI. 93.
Chin-in, Gouverneur: sa mort généreuse, ainsi que de toute sa famille, VII. 100, & 101.
Chinina, piece de toile, X. 385.
Chinka, ou Sincho, Ville, IV. 83. Sorte de liqueur nommée Chinka, 227.
Chin-kyang-pu, Bourg, VIII. 8.
Chin king, nom que les Juifs Chinois donnent à leur Pentateuque, VI. 355.
Chin-kon, nom d'Office, V. 343.
Chin-kyang-ie, Ville, VI. 38.
Chin-kyang-pu, Ville: Qualité du Pays & sa beauté, V. 436.
Chin-mu-hyen, Ville, VIII. 9.
Chin-ngan-fu, Ville, VI. 104. Usages de ses habitans, 106. Ils tirent de leur Canton tout ce qui est nécessaire à la vie, *ibid.*
Chinng chig long, nommée aussi Iquon, Ikoan & Equan, pere du Pirate Koxinga, V. 283. Il est encore appellé Quon, ou Ching-chi-long, 298.
Chin-nong, Empereur de la Chine, invente l'agriculture, VI. 193. Il augmente les caracteres d'écriture, 309. Cité, 321.
Chin-nung, Empereur Chinois, VI. 369. Il est un des Fondateurs de l'Empire, 371.
Chinois, *voy.* Chine.
Chintalcuhos, Royaume, IX. 368.
Chin-tang, Empereur Chinois, fait rentrer les Coréens dans la soumission, VI. 506.
Chinti gui, Ville, VII. 336.
Chin-ting, V. 448.
Chin-ting-fu, Capitale d'un Canton, VI. 101.
Chin-towa, Village, V. 334.

Chints, toiles peintes, III. 237.
Chin-tſay, & ſens de ce mot, VI. 161. Les Chinois donnent ce nom au perſil, 480.
Chin-tſong, Empereur Chinois, VI. 325.
Chin-tſung-chong, Ambaſſadeur, VI. 505.
Chin-vi-king, Officier Chinois, VI. 513.
Chin-yang, ou Mugden, Gouvernement de la Tartarie, VI. 550. Erreur ſur ſa ſituation, *ibid.* Beauté de la Capitale, 551. Anciens Tombeaux de deux Princes Mancheous. Rarerés du Pays, *ibid.* Qualité & productions du terroir, 552. Chin yang, Capitale de Lyau-tong, 573.
Chin-yeun fu, Ville, VI. 112. Productions de ſon diſtrict, 113.
Chin-ywen-fu, ou Tchin-ywen-fou, lieu, & ſon Plan, VI. 2.
Chiocheu, Place, XI. 492.
Chiokiaccos, fruit ſauvage, XI. 527.
Chiolula, XI. 539.
Chiopeconou, Bourg, XI. 499.
Chipahuatziz, Plante, *voy.* Acuitze-huarira.
Chipanocam, Hôpital, IX. 461.
Chipaton, Village, IX. 488.
Chipin-hyen, Place, V. 487.
Chipinkien, Place, XI. 490.
Chipin-xien, Ville, XI. 500.
Chipolone, Village, X. 86.
Chiptonk, Riviere, XIV. 492.
Chi-pu, Officier Mandarin, VI. 428.
Chique, Royaume, V. 224.
Chiqueis, Fruit, *voy.* Chi-ku.
Chiques, eſpece de vers dangereux, III. 303.
Chiquites, Nation, XIV. 155.
Chiquitos, race d'Indiens, XIII. 321.
Chira, Riviere, *voy.* Sira-muren. Prince, nommé Chira, détroné, X. 214.
Chirao, Royaume, V. 224.
Chiras, Ville de Perſe, VII. 390.
Chiri, Riviere, V. 224.
Chiria, Royaume, V. 224.
Chiribichi (Port de), XIII. 4.
Chiriguans, race d'Indiens, XIII. 321. Nation des Chiriguanes, & ſon origine, XIV. 76. Ils ſont ennemis irréconciliables des Eſpagnols. Leurs uſages, *ibid.*
Chirimoya, fruit délicieux, XIV. 136. ſon arbre, *ibid.*
Chirimoye, fruit, XIII. 401.
Chiringin, Ville, I. 414.
Chirin-pira, ou Chi-kir, Riviere, VI. 581.
Chiriqui, haute Montagne, fameuſe par ſes Mines d'or, XII. 515.
Chiriquita, petite Ville, XII. 519.
Chirkahomony, Canton Indien, XIV. 469.
Chirkam-Loudy, Gouverneur Indien. IX. 609, & 610.
Chirkaſſes, Peuples, VII. 402.
Chirkhan, Prince, X. 209.
Chirkir, Ruiſſeau, & lieu de ſa ſource, VII. 476.
Chirman, Drogue, *voy.* Cumin.
Chiroles, ou Coup, ſorte de berceau, IX. 276.
Chirou, Ville, VII. 114.
Chirurgie, & Chirurgiens, *voy.* Médecins.
Chiruvia, Royaume, V. 224.
Chiſangues, Prêtres ſupérieurs, IX. 424.
Chiſemer, Place, X. 81.
Chiſſoneſſik, Riviere, XIV. 485.
Chite, toile peinte au pinceau, X. 111.
Chi-tfu, ou Hû-per-lye, ſurnommé Kublay-kan, Empereur de la Chine, fait faire un grand canal, VI. 173. Appellé autrement Chi-tſu ou Habilay, 511. Nommé auſſi Hublay, 586. Appellé autrement Kobolihon, 590. Le même, nommé Koblay, bâtit une Ville, 593. Appellé auſſi Hubilay & Hu-pi-lye, 598. Titre des Princes deſcendus de Kublay, VII. 1. Ce Prince cité ſous le nom de Koplay-khan, 12. Ce Conquérant cité, 120 Nommé auſſi Koplai, 159. Nommé ſimplement Koplay, 161. Ambaſſadeur qu'il envoie au Pape, 308. Ville bâtie par Kublay, 325. Palais & parc Impérial, *ibid.* Il attaque Far-ſur & fait la conquête de ſon Royaume, 348. Il eſt le ſixieme Kan des Tartares, 350. Sa puiſſance; ſa figure & ſon caractere, *ibid.* Il eſt troublé par une furieuſe révolte, 351. Victoire qu'il remporte, *ibid.* Ce qu'il penſe ſur différentes Religions. 353. Raiſons qui l'empêchent d'embraſſer le Chriſtianiſme. Ordre qui regne entre ſes Généraux, *ibid.* Ses femmes & concubines, 354. Ses enfans, *ibid.* Son caractere bienfaiſant, 359. Aſtrologues qu'il entretient. Sa monnoie, *ibid.* Il tente la conquête du Japon, 360. Punition des Généraux de ſa Flotte, 361.
Chitor, Royaume, & ſa poſition, I. 34. Anciennes ruines de la ville de Chitor, X. 3. Province de Chitor, 196. La forteresſe de Chitor aſſiégée, 214.
Chi-tſu, ou Habilay, Empereur de la Chine, *voy.* Chi-tfu.
Chi-tſui-tſe, Place, VIII. 21.
Chiu-noyan, Officier Tartare, VII. 81.
Chivantla, Province, & ſa Mine d'or XII. 341.
Chivichis, titre de Prince, VII. 357.
Chi-wa-ly-yu, Poiſſon, VIII. 7.
Chi-yen, titre, VI. 392. Ce que c'eſt, 428.
Chloris, Oiſeau, nommé auſſi Verdier, V. 202.
Chnoha, ou Chnoho, plaine, VII. 608.
Choang chan, Bourg, VIII. 10.
Cho-cheu, Ville, V. 489.
Choco, XIII. 242.
Chocolat; comment les Méxiquains le font, XII. 596. Différentes manieres dont les Indiens le prennent, 598. Maniere de préparer le Chocolat en Amérique, XV. 702. Obſervations ſur cette méthode, 704.
Choi, ou Palkati, Lac, VII. 13.
Choiſy (Abbé de), Ambaſſadeur ordinaire de Louis XIV à la Cour de Siam, IX. 125. Son

départ de Breſt. Style badin qu'il met dans la relation de ſon voyage, *ibid.* M. l'Abbé de Choiſy, Cité, 164, *ibid.* Il porte la lettre du Roi de France au Palais de celui de Siam, 166. Cité, 271. Cité, X. 467.
Cho-kya-yu, Poiſſon armé, VI. 495.
Cholera-morbus, maladie, III. 255. Queue d'écreviſſe qui cauſe cette maladie, X. 677.
Cholula, Ville qui députe des Ambaſſadeurs à Cortez, XII. 315. Entrée de Cortez & de ſes gens dans cette Ville, 316. Trahiſon des Habitans. Comment elle eſt découverte, *ibid.* Les troupes Mexiquaines attaquées & forcées dans les Temples de la Ville, 319. Boucherie qu'on en fait. La Ville eſt pillée. L'ordre y eſt rétabli, *ibid.* Les Cholulans & les Tlaſcalans unis par une alliance ſolemnelle, 320.
Chomay (Montagnes de), IX. 426.
Chombaye, ou Chambaye, & Badara, Ports de Pyrates, VIII. 218.
Chona, petit Ruiſſeau, VII. 477.
Chon-chu-ko, titre; VI. 393.
Cho-ngan, Ville, VI. 180.
Chong-cheu, Place, VI. 516.
Chong-king-fu, Ville, & ſa ſituation. VI. 92, & 93.
Chongkiz-kohan Prince, *voy.* Jenghiz-kan.
Chong-qui-kong, Palais: Signification de ce nom, VI. 29.
Chong wha, Province, *voy.* Honan.
Chong wha tyen, Palais, *voy.* Chung-wha-tyen.
Chong-yong, Livre Chinois, ou Medium immuable, VI. 298.
Chon-kui, Oiſeau, *voy.* Chungar.
Chonos (Archipel de), manque ſur toutes les autres cartes, XIII. 106.
Chont-kulam, lieu, VII. 608.
Cho-po-keu: Inſcription près du pont de cette Ville, V. 494.
Choquiapo, lieu, XIII. 443.
Choram (Scha), grand Mogol, *voy.* Coronne.
Chorchi-kebur, Place, VII. 478.
Choripe, Village abondant en vivres, XI. 157.
Chorrea, ou Mama-Rumi, magnifique caſcade, XIII. 462.
Chorrom, Prince, X. 214.
Chorzas, Nation, VII. 352.
Choſa, Prince à qui la mort eſt donnée, VII. 142.
Chouaban, Port, nommé auſſi ſaint Joſeph, IX. 77, & 78.
Chouanons (Riviere des), XIV. 417.
Choucas, Oiſeau, VI. 535.
Chou-Chimauw, grand Mogol, & victoire qu'il remporte, X. 66.
Chouchouaca, animal, XIV. 626.
Chouettes. Les Negres les croyent ſorcieres, III. 309. Chouettes du Cap de bonne Eſpérance, V. 202.
Chouguen, Riviere, *voy.* Onnontagués.
Choupar, gros Village, X. 154. Ville de Choupar aſſiégée par les Mogols, 163.
Choupre, Place, X. 133.
Choux. Arbre à Chou de la Riviere de S. Jago, XI. 360. Comment le fruit ſe cueille, 361.
Chova, titre, & ſa ſignification, IX. 109. Pouvoir attaché à cette dignité, *ibid.* Caractere du Chova préſent du Tonquin, 110. Son mariage, & ſes concubines, 111. Hiſtoire remarquable d'un de ſes Eunuques, 113. Palais du Chova, 114.
Chove, Royaume, V. 224.
Choyné, Arbre, XIV. 310.
Chrétiens. Dévotion de ceux de l'Inde, I. 31. Chrétiens de Crangalor ou Cranganor, 66. Chrétiens qui gémiſſent ſous le joug des Mores, 93. Culte des Chrétiens Jacobites de l'Ile de Socotra, 95. Quantité de Chrétiens, ſur les Montagnes qui diviſent les deux Arabies, 190. Villes chrétiennes, 191. Les Chrétiens de Socotra reçoivent l'Evangile par S. Thomas, 169. Eſclavage des Chrétiens Jacobites à Tamarin, II. 52. Perſécution contre les Chrétiens au Japon, 167. Les Prêtres chrétiens bannis du Japon, 203. Haine de l'Empereur du Japon contre les Chrétiens, 207, & *ſuiv.* Chrétiens ſoumis à l'Eſpagne habitent les Iles Canaries, 228, & *ſuiv.* Noms chrétiens en uſage au pays de Seſtos, III. 612. Priſonniers Chrétiens que les Anglois remettent en liberté, IV. 519. Sort de deux Rois Chrétiens, 553. Chrétiens abandonnés, 554. Les Chrétiens de Congo réglent leur Carême par le cours de la lune, 560. Averſion des Negres pour le mariage chrétien, 639. Secours accordés aux Chrétiens Negres, V. 61. Des Chrétiens volent un Religieux voyageur tandis qu'il eſt bien traité par des Infideles, 396. Refoidiſſement des Chrétiens Chinois, 404. Politeſſe des Chrétiens de Kyang-cheu, 454. Egliſes Chrétiennes dans deux Villes de la Chine, 466. Goût des Chrétiens Chinois pour la pompe extérieure, 501. Calomnies contre les Chrétiens; VI. 362. Carême des Chrétiens du Levant, VII. 283. Corps de Chrétiens Alains tués, 340. Les Chrétiens demandés par des Brigands, 398. Perſécution contre les Chrétiens, 521. Ordre Impérial ſur l'affaire des Chrétiens, 522. Eclairciſſement ſur l'affaire des Chrétiens, *ibid.* Egliſe Chrétienne à Calécut, gouvernée par deux Jeſuites, VIII. 222. Trahiſon d'un Roi qui ſe fait Chrétien, 229. Un Roi des Maldives ſe fait Chrétien, 255. Ce Roi Chrétien s'établit à Goa, 256. Femme Chrétienne d'un Prince Negre, 579. Hiſtoire d'un vieux Chrétien, IX. 370. Celle d'une Chrétienne & d'un Portugais, 408. Comment les Chrétiens traités dans des priſons, 541. Les Hollandois prêtent leur ſecours aux Japonois pour exterminer quarante mille Chrétiens, X. 611. Saiſie de quelques Livres Chrétiens qui augmente la jalouſie des Japonois, 619.

Soldats Chrétiens du grand Mogol, & leur privilége, XI. 476. Chrétiens de Cancheo-fou, 504. Les Chrétiens Chinois aiment le faste, 506. Projet d'une République Chrétienne, XIV. 81. Deux Villages d'Iroquois Chrétiens, 703.
Chrisostôme (P. Jean), Supérieur d'une Mission, IV. 511.
Christena, Riviere, IX. 517.
Christian (Edouar), Anglois, prend la place de Skinner, & Skinner la sienne, II. 113.
Christian (Henri), Gouverneur Hollandois, XIV. 546.
Christianisbourg, Fort, *voy.* Christiansbourg.
Christianisme, reçu au Royaume de Congo, I. 15. Un More l'embrasse après avoir été puni d'une trahison, 49, *& suiv.* A la prédication de deux Missionnaires Portugais, les peuples de plusieurs Iles le reçoivent, 139. Femmes Japonoises converties au Christianisme par les Jésuites, & leur erreur à la vûe d'un Tableau, II. 154. Obstacle au Christianisme dans les Iles du Japon, 162. Un jeune Japonois embrasse le Christianisme, 191. Persécutions contre le Christianisme au Japon, 210. Le Roi de Burré embrasse le Christianisme, III. 250. Il est établi au Pays d'Overry, IV. 440. Avanture qui le fait recevoir dans ce Royaume, *ibid.* Le Roi de Doni a quelque teinture du Christianisme, 447. Mélange de Christianisme & d'Idolâtrie, V. 40. Le Roi de Congo embrasse le Christianisme, 49. Progrès du Christianisme sous le regne d'Alfonse Roi de Congo, 52. Origine du Christianisme à Loango, 62. Ce qui empêche les Hottentots d'embrasser le Christianisme, 147. Ruine du Christianisme à la Chine, 560. Rapport du Christianisme avec la Religion de Fo, VI. 346. Preuves de l'antiquité du Christianisme à la Chine, 358. Inscription d'une Table de marbre. Témoignage de plusieurs Manuscrits. Durée du Christianisme à la Chine, *ibid.* Persécution contre le Christianisme. A quelle occasion elle s'éleve, & ses effets, 361. Miracles rapportés en faveur du Christianisme, 363. Vengeance du Ciel contre les Persécuteurs, 364. Rétablissement du Christianisme, & à quelle occasion. Progrès du Christianisme, *ibid.* Détails sur les apparences du Christianisme au Tibet, VII. 119. Raisons qui empêchent le Khan des Tartares d'embrasser le Christianisme, 352. Fausse opinion sur le Christianisme du Catay, 411. Ressemblance de la Religion du Tibet avec le Christianisme, 435. Le Roi du Tibet prend de l'estime pour le Christianisme, 438. Respect du Roi de Ternate pour le Christianisme, VIII. 169. Etat du Christianisme dans l'Ile d'Amboine, 370. Princes & jeunes Mogols élevés dans le Christianisme, X. 45. Etat du Christianisme dans l'Indoustan, 46. Comment le Christianisme introduit dans Célébes, 471. Il y est détruit par les Mahométans, *ibid.* Acte d'abjuration du Christianisme, qui se fait annuellement à Nangasaki, 542. Le caractere des Japonois contribue aux progrès du Christianisme dans leurs Iles, 591. On a trouvé des traces du Christianisme au Japon, 623. D'où ces traces sont venues, *ibid.* Les Mysteres du Christianisme célebrés dans un Temple d'Idoles, XII. 286. Foible progrès du Christianisme parmi des Indiens, XIII. 425. Christianisme des Péruviens, 547. Exemples à ce sujet, *ibid.* Tradition qui semble regarder le Christianisme, XIV. 280. Mauvais état du Christianisme, 737.
Christiansbourg, Fort Danois, où la guerre cause grand ravage, III. 352. Nommé Christianisbourg, IV. 75. Pourquoi nommé Christianisbourg, 77. Révolutions de ce Fort. Les Portugais s'en saisissent, *ibid.* Il retourne aux Danois qui le perdent par la trahison d'un Negre, 78.
Christophe (Saint) : Achapt qu'une Compagnie Françoise fait des droits sur Saint Christophe, II. 426. Riviere de ce nom, *voy.* Nagoa. Lac de Saint Christophe, XI. 534. Découverte de l'Ile Saint Christophe, XII. 40. Découverte des Mines de Saint Christophe, 60. Montagnes nommées Saint Christophe, 121. Village nommé Saint Christophe, 492. Ville de Saint Christophe, XIV. 414. Habitans de Saint Christophe transportés à Saint Domingue, XV. 397. Voyages & Etablissemens dans l'Ile de Saint Christophe, 449. Carte de cette Ile, 450. Description de cette Ile, 451. Spirituel de Saint Christophe, 456. Justice de l'Ile, 457. Partie Angloise de Saint Christophe, 458. Femmes de Saint Christophe, 459. Etat présent de Saint Christophe, 461. Changemens arrivés dans l'Ile Saint Christophe, 452. Les François incommodent Saint Christophe, 468. Cette Ile cédée aux Anglois par le Traité d'Utrecht, *ibid.* Désordre qui regne long-tems à Saint Christophe, 469.
Christophoro (San), *voy.* San Christophoro.
Christoval (de Laguna S.), Ville, II. 241.
Chrongh-Prenechoon & Sry y Judea, Ville principale du Royaume de Siam, VIII. 299.
Chrysanthême, Plante, XI. 705.
Chu. Dynastie de Chu, VI. 218. C'est aussi le nom d'un arbre, *voy.* Ku-chu, 254.
Chuang-pu, lieu, VIII. 21.
Chuang-yuen, titre, VI. 189.
Chuan-tha-chai, VIII. 22.
Chua-tyen, Ville, la même que Péking, V. 489.
Chuavo, nom d'une Fête, V. 227.
Chucha, ou Muca-muca, animal, XIV. 144.
Chu-chan-hyen, Ville, VI. 74.
Chu cheu-fu, Ville, VI. 66. Sa situation, 71.
Chuchibara, ou Purus, Riviere, XIII. 382.
Chuchunga, Hameau & Riviere, XIII. 379. Petite Riviere de Chuchunga, XIV. 26. Chuchunga, Port de Jaen, 27. Hauteur de ce lieu, *ibid.*

Chudabe, Port commode, IX. 66.
Chuchi, Prince Tartare, fils de Temujin, VII. 75. C'eſt le même que Zuzi, *voy.* Zuzi.
Chuen-hyo, Empereur Chinois, VI. 321.
Chuen-ma, nom de petits Chevaux, VI. 492.
Chuen-tſin Bourg, VIII. 13.
Chu-hu-kau-ki, Officier, *voy.* Kauki.
Chu-hyang fu, ou Tſu-tſu, Ville, VI. [illegible] ſituation & production de ſon territoire, [illegible].
Chui, Riviere, VII. 13, 14.
Chui-cheu-fu, Ville, diviſée en deux parties par une Riviere : Titre qu'elle porte, & pourquoi, VI. 50. Sable d'or & d'argent dans les Ruiſſeaux, *ibid.*
Chui-muren, Riviere, VII. 227.
Chui-quau, Dignité, VI. 427.
Chui-tſuen, ou Orghikiu-puiak, lieu, VIII. 25.
Chu-kau, Ville, V. 331. Examen appellé Chu-kau, VI. 189.
Chu-ke-fu, Tribunal, VI. 413.
Chu-king, ancien Livre Chinois, VI. 163. Ce que contient ce Livre nommé auſſi Chan-chu, 296.
Chu-ku, arbre, *voy.* Ku-chu.
Chulaſon, animal, *voy.* Chulon.
Chuleteque, Canton, & ſa ſource d'eau, XII. 656.
Chulim, ou Tzulim, Riviere, VII. 20.
Chu-lo-hyen, Place, VI. 59.
Chulon, ou Chulaſon, eſpece de Linx, VI. 602. Utilité de ſa peau, *ibid.*
Chu-lu-kya, Village, V. 459.
Chumbi-vilcas, & ſon Corrégiment, XIII. 310.
Chu-mong, nommé auſſi Kaw, né d'un œuf de la groſſeur d'un boiſſeau, qu'une fille met au monde, VI. 507.
Chumydivillica, Pays, XIII. 514.
Chun, Empereur de la Chine, VI. 193, 292, 296, 302, 368, 369. Il eſt un des Fondateurs de l'Empire, 371. Chun reprend le titre de Vang, c'eſt-à dire, Roi, 506.
Chun, ou Chong-wha-tyen, Palais ; ſignification & origine de ce nom, VI. 30.
Chun-chi, Empereur de la Chine, VI. 18. Ce Prince renvoye ſa premiere femme malgré ſa groſſeſſe, 147. Chun-chi Empereur Tartare, 362. Sépulture de Chun-chi, VIII. 31.
Chung, bâton. Son uſage, VI. 150.
Chungar, Kratzshot ou Chon-kui : Remarques ſur cet Oiſeau, VI. 604.
Chung-ho, Riviere, V. 506.
Chung-que, ſignification de ce mot, VI. 7.
Chung-tyen-cho, partie des Indes, VI. 327.
Chungue, Royaume, V. 224.
Chun gun-cha, Ville, V. 506.
Chung-wha-tyen, ou Chong-wha-tyen : Palais ; ſon origine & cauſe de ſon nom, VI. 30.
Chun-ki, nom d'un Empereur de la Chine, V. 493.
Chun-king-fu, Ville, VI. 92.
Chun-kong, Diſciple de Confucius, VI. 302.
Chun-Lyeu, Eſprit, VI. 343.
Chun-ning-fu, Ville, VI. 108. Son terroir ſtérile, & mœurs de ſes Habitans ſauvages, 110.
Chuntales, Montagnes, XII. 499.
Chun-te-fu, Capitale d'un Canton, VI. 10. 55.
[illegible] tſyn, Livre, *voy.* Chun-tſyu.
Chun-tſyu, Intitulé d'un Livre de Confucius, VI. 264. Origine de ce Livre Canonique, & ce qu'il contient, 297. Ce Livre nommé auſſi Chun-tſyn, 370.
Chun-tyen-fu, Ville, *voy.* Péking.
Chupas, lieu, XIII. 125. Bataille de Chupas, 126.
Chupiri, arbre, XII. 614. Arbuſte de ce nom, appellé autrement Charapeti, *ibid.*
Chuppaflor, ou Suce-fleur, Oiſeau, XII. 581.
Chuquiapu, belle Vallée, XIII. 514.
Chuquimay, Province, XIII. 379.
Chuquiſaca, & ſon Audience, XIII. 313.
Chura, Riviere, VIII. 61. Titre de ce nom & ſa ſignification, IX. 110. & 111.
Churchil, Ecrivain, cité, III. 354.
Churchill, Poëte Anglois, XIV. 660.
Churchman, Chef des Matelots d'une Flotte Angloiſe, eſt ſuppoſé maſſacré, I. 524. On apprend que ce même Matelot, nommé Edouard Churchmen, eſt mort à Mombaſſa, 535.
Church-Point, lieu, XV. 602.
Churgheruka, Porte, *voy.* Cha-hu-keu.
Chu-ſin, Province, & ſa ſignification, VI. 502.
Chus-kadés, lieu, XV. 325.
Chuſor, Ville, VII. 114.
Chute, arbre, *voy.* Hutzochitl.
Chu-tſe, honoré du titre de Prince des Lettrés, VI. 346. C'eſt auſſi le nom d'une ſorte de canne d'un bois appellé autrement Bambou, & ſes propriétés, 479.
Chu-ven-hing, VI. 505.
Chwang-lan, ou Tchouang lan : Plan de cette Ville, VI. 89. Cette petite Ville nommée auſſi Chwang lang-ing, VII. 132.
Chwang lang-ing, Ville, *voy.* Chwang-lan.
Chwen, Roi de Corée, VI. 511.
Chwen-ye, un des Fondateurs de l'Empire de la Chine, VI. 371.
Chwi, nom d'une Cloche, VI. 40.
Chya-hyang-hyen, Ville, V. 498.
Chy-hyen, titre d'un Officier ſubalterne d'armée, VI. 115.
Ciandou, Ville, *voy.* Chantu.
Ciara, Pays, XIV, 242. Capitainie de Ciara, &c. 243.
Ciba, [illegible]iſſe XII. 45.
Cibao, & ſes Mines, XII. 19, 44. Deſcription du Pays de Cibao, 46. Chriſtophe Colomb y bâtit des Forts, *ibid.*
Cibo, Cardinal, & Lettre qu'il écrit au nom du Sacré Collége, IV. 539. Cité, IX. 212.
Cibois (M. de), Lieutenant d'un Vaiſſeau Fran-

fois, IX. 125. Il va pour complimenter le Gouverneur de Batavia, mais inutilement, 160.
Cibola, Province, & vaines espérances qu'on y a, XII. 650.
Cibucan, arbre, XII. 237.
Cica, breuvage d'une composition dégoûtante, X. 346.
Cicacica (Corrégiment de), XIII. 317.
Ciccale (Port de), XI. 250.
Ciceri, Jésuite Mathématicien, VII. 573.
Cicilia (Pedre de), Espagnol cruel, XIII. 204.
Cidada de Rebeyra grande, *voy.* Ribeira grande.
Cidaio, Ville, VIII 111. 135.
Cidogy, Roi de Tanjaour, IX. 616. Son fils coupé en quatre quartiers, 617.
Cidy Abedil, Secrétaire, *voy.* Bizy-Abedil.
Ciel. Division Astronomique du Ciel suivant les Chinois, VI. 270. Vengeance du Ciel contre les Persécuteurs, 564. Eternité du Ciel & de la Terre suivant les Siamois, IX. 296. Signes célestes du Japon, X. 584. Ciel des Mêres, XI. 525.
Cienega, Terre ou Seigneurie, XIII. 493.
Cierge, Chardon, d'une espece singuliere, XII. 239.
Ciffroo, Bain chaud, X. 603.
Cigales, du Cap de Bonne Espérance, V. 199.
Cigne d'Afrique, *voy.* sa figure à la planche, III. 303.
Ciguaro, Province, ou Ville, XII. 116.
Ciguayos, Peuple guerrier, XII. 69.
Ciloca, Port & Havre, X. 350.
Cilpancingo, Village, XI. 527.
Cimeterres (Temples des), X. 515.
Cimetiere (Usage du), II. 447. Cimetiere des Blancs au Cap Corse, IV. 53. *Sign.* H. Cimetiere pour les Blancs au Pays de Juida, 359. Cimetieres & leurs ornemens, 645. Cimetieres des Chinois, V. 4. Autres Cimetieres Chinois, 48. Commencée le Cimetiere des Hollandois, VIII. 19. Cimetiere des Anglois orné de beaux édifices, IX. 45. Cimetiere des Sacrifices, XII. 544. Planche pour la vûe de ce Cimetiere, *ibid.*
Cinabre du Japon, & ses propriétés, X. 656.
Cinamome, arbre, IV. 219.
Cinaola, Province, XII. 424. C'est la quatrieme de l'Audience de Guadalajara, 478.
Cinome-cabel, Iles, VIII. 563.
Cinquel, Riviere, IX. 338. Ville de ce nom, 339. Production de Cinquel, 341.
Cinthla, lieu, XII. 263.
Cintra (Gonzalo de), Portugais, aborde aux Iles d'Arguim, I. 7, Baie appellée de son nom, *ibid.*
Cintra (Pedro de), Voyageur Portugais, I. 12. Relation du Voyage de Piedro de Cintra, Gentilhomme ordinaire du Roi de Portugal, & qui paroit le même, à Sierra Leona, II. 318. Auteur, & motif de ce voyage. Les deux Caravelles qu'il commande se rendent à Rio Grande, *ibid.* Détail des lieux par où il passe, 319. Il prend un Negre par ordre du Roi, & retourne en Portugal, 320.
Cintra, (Roche de), XII. 28.
Ciorat, Ville, IV. 526.
Cipango, nom qui cause une erreur, XII. 18. Cité, XIV. 57.
Cipzuan, Ministre Chinois, VIII. 447. Cité, *ibid.*
Ciquateo, Ile, XV. 636.
Circassiens, Peuples, VII. 24, 251.
Circoncision du Roi de Bantam. Usages observés dans la fête, aux jeux & spectacles de cette cérémonie, I. 438, *& suiv.* Vûe de la cérémonie en taille douce, 439. Jour de cette Circoncision, 442. Sauvages circoncis, 468. Circoncision de Samgulley, jeune Negre domestique de Jobson, III. 34, 43, *& suiv.* Circonstance de la Fête de la Circoncision, 44. Baptême joint à la Circoncision, 118. Circoncision, pratique cérémonielle des Negres, 206. Vûe en taille douce de la Circoncision des Negres, 211. Côte où la Circoncision est pratiquée, 250. Circoncision des Quojas, 605. Circoncision des enfans mâles, & de quelques filles au Pays de Juida, IV. 294. Maniere dont les Negres de Juida circoncisent leurs enfans, 301. Circoncision des deux sexes au Pays de Benin, 413. Cérémonie de la Circoncision dans l'Ile de Madagascar, VIII. 601. Cap de la Circoncision; par qui découvert & nommé, XI. 201. Découverte du Cap de la Circoncision, 259.
Cire. Grand commerce de cette matiere, II, 553. Commerce de cire, 583. C'est un des principaux commerces de la Gambra, III. 121. Etat du commerce de la cire. Comment les Negres la font, 122. Elle abonde au Pays d'Issini, 423. Arbre qui produit de la cire, VI. 8. Insectes qui donnent de la cire blanche, 105. Arbre qui porte de la cire blanche, 466. Vers qui font cette cire; leur nature & qualité, *ibid.* Cire à bon compte, 490. Baies dont on fait de la cire verte, XIV. 512.
Ciriimaya, fruit, X. 402.
Cirné (Ile de), nommée autrement Diego Rodrigues, I. 381, 384. Productions de cette Ile, appellée aussi Ile Maurice, 503. Nommée aussi Ile Françoise, II. 120. Les Hollandois la nomment Ile Maurice, VIII. 122. Etat où les Hollandois la trouvent. Sa description. Ses productions naturelles. Planche de la forme de cette Ile, *ibid.* Ses animaux, 123. Citée sous le nom de Diego Rodrigue, 235.
Cisneros (Dom François Ximenès), Archevêque de Tolede, XII. 140.
Cisterny, porte du Palais d'Agra, X. 75.
Cistus, Arbrisseau, XI. 709.
Citernes. Citerne d'une étendue immense à Diu, I. 137. Citernes extraordinaires, 147. Citernes de Médine, 155. Citernes de l'Ile d'Arguim,

II. 429, *& ſuiv.* De l'Ile de Gorée, 447. Grande citerne ſur la Côte d'or, III. 498. Belle citerne, IV. 56, *Sign. G.* Citerne dont l'eau coûte cher aux Anglois, X. 78. Quantité de citernes, XII. 471 Belles citernes, XIII. 440. XIV. 575.

Citron, *voy.* Citronier.

Citronier, Arbre de la Côte Occidentale d'Afrique, & ſon fruit, III. 269. Citrons & Limons de la Chine, VI. 455. Citrons & oranges des Philippines, X. 415. Citrons & oranges du Japon, 660. Citrons & oranges de Quito, XIII. 401.

Cityzor-Kam, Général Mogol, tué dans une bataille, IX. 621.

Ciuda das Palmas, nom de la Capitale de la grande Canarie, II. 232.

Ciudad de Jubu, Ville, IV. 403. Autre Ville nommée Ciudad Real, XII. 485.

Ciudades (las quatro), nom de quatre Villes, XII. 650.

Ciuto, Vallée, XIII. 437.

Civette, ſorte de marchandiſe des Indes, II. 184. Obſervation pour connoître la meilleure, *ibid.* Parfum de la Civette, & à quoi reſſemble ſa tête, III. 245. Civette en maſſe, & en vie, 251. Figure de l'animal Civette, 278. Différentes opinions ſur la Civette, 295. Sa deſcription. Sa production. Où ſon muſc eſt placé. Comment on tire le muſc de la Civette, *ibid.* Civettes de Hollande, 296. Celles de Guinée eſtimées les meilleures. Témoignage d'un Auteur ſur la Civette, *ibid.* Civettes privées, 421. Chat civette; ſes noms, & maniere de lui faire rendre le muſc, IV. 236. Deux ſortes de Civettes, 585. Figure d'un chat muſqué ou Civette du Cap de bonne Eſpérance, V. 194. Chats civette de l'Ile de Java, VIII. 150. La Civette marchandiſe, nommée auſſi Agaglia, 156. L'animal Civette appellé auſſi Falanouc, 604. Propriétés des Civettes aux Philippines, X. 410. Civette du Malabar, XI. 456.

Claas, fameux Hottentot, conduit les Hollandois, V. 114.

Claaſz (Jacques), Vice-Amiral Hollandois, X. 337. Ce Vice-Amiral ſe rend coupable, 344. Il eſt arrêté par l'ordre du Conſeil, 345. Son châtiment, *ibid.*

Claaſz Viſcher (Antoine), Hollandois, laiſſé pour Facteur dans la Ville de Chichiri, VIII. 454.

Clacas, Poiſſon de coquillage, II. 241.

Clain, Miſſionnaire Jéſuite, ſon témoignage ſur les Pintados, X. 427. Lumieres qu'il tire touchant des Iles nouvellement découvertes, 428.

Clair (M. de S.), Capitaine d'une Frégate légere Françoiſe, IX. 177. Un Gentilhomme François, nommé St. Clair, XIV. 432.

Clairaut (M.), Mathématicien François, nommé pour éxécuter une réſolution de Sa Majeſté Louis quinze, XIII. 616, *& ſuiv.* Cité, XV. 340.

Claire (Sainte), Cap, IV. 455. Sa deſcription. Pointe du Sud, *ibid.* Ile de ſainte Claire, X. 339. Quels ſecours on y trouve, *ibid.* Ile de ſainte Claire, XI. 354. Qui donne le nom à l'Ile ſainte Claire, XIII. 45. Idole & ouvrages d'or & d'argent que les Caſtillans y trouvent, *ibid.* Ile ſainte Claire à l'embouchûre du Guayaquil, 435. Les environs de l'Ile ſainte Claire le plus beau canton du Canada, XIV. 711. Lac de ſainte Claire, *ibid.* Petite Ile de ſainte Claire, XV. 106.

Clam, eſpece d'huitres, XI. 364.

Clamcoets, Nation ſauvage, & ſon odieux caractere, XIV. 616.

Clan, nom de Compagnies des Naturels du Cap de Rançon, I. 8.

Clara (Sancta), Ile, une des Canaries, I. 9.

Clarendon (Comté de), XIV. 565. Riviere de ce nom, *ibid.*

Clarke, Hollandois, avec deux autres riches Marchands de Middelbourg, équipent une Flotte pour les Indes Orientales, I. 365.

Clarke, Capitaine d'une Chaloupe Angloiſe d'Interlope, III. 85. Malheur d'une Barque de ce Capitaine, 93. Le Pilote ſe noie avec un Facteur. Avanture de la Barque. Elle périt. On tâche d'en ſauver les débris, *ibid.*

Clarke, Officier & Gouverneur Anglois, à qui la vie ôtée & ſon cadavre roti à la broche, XV. 639.

Clarke (Thomas), Anglois, tue un Pilote d'un coup de marteau, I. 531. Il eſt pendu, *ibid.*

Claro (Rio), petite Riviere, XIV. 397.

Clary. Confection de Clary, IV. 145.

Clas (Cornelius), *voy.* Glas (Cornelius)

Claſby, Officier Anglois, eſt fait priſonnier, XV. 653.

Claude, Miſſionnaire, *voy.* Abbeville (Claude d')

Claude (Saint), Riviere, & habitation, XV. 531.

Clavijo, Gouverneur d'une Province, XIII. 232.

Clavo, nom du girofle, VIII. 374.

Claſſen (Jacques), Matelot Hollandois, VIII. 120. Supplément à ſon Journal, X. 455. Remarque de Claſſen ſur la perte qu'un Vaiſſeau fait d'un jour, 456.

Clavellinas delas Indias, ou Cempoalxochitl, Arbre à fleurs, XII. 623. Herbe de même nom, *ibid.*

Clay, Contre-Maître d'un Vaiſſeau Anglois, III. 379, 383. Il fait marquer des Eſclaves, 385. Son départ de Juida, 394.

Clayborne, Anglois, dont la maladie cauſe de la crainte à Middleton, I. 562.

Clayton, Chef d'un Comptoir Danois; ſa mort & ſa ſépulture, III. 373.

Clé, Ile, nommée autrement l'Ile de la Sonde, XII. 509.

Clear, Cap, en Irlande, III. 355.
Clément d'Alexandrie, caracteres d'écriture qu'il attribue aux Egyptiens, VI. 308.
Clément XI : Décret de ce Pape, V. 534. Autre décret du même Pontife, 535, 536. Cité, 542. Ce Pape ne peut tomber dans l'erreur, 547.
Clément V, écrit au Khan des Tartares, VII. 376. Miſſion que Clément XI. envoie au Tibet, 438. Clément X, cité, XIII. 391.
Clément (Manuel), Docteur, cité, II. 277.
Clemente (Rio de S.), Riviere, III. 620.
Cleopatra, Ville, la même que Suez, I. 192.
Cléopâtre, Reine d'Egypte, veut faire paſſer ſes Vaiſſeaux par terre pour ſe retirer dans l'Inde, I. 192, & 195.
Clerc (Le), *voy.* Le Clerc.
Clergé. Démêlés du Clergé de Congo, V. 54.
Clés, Iles, *voy.* Cayos.
Cleveland, Anglois, veut ſe faire une fortune indépendante de la Compagnie, III. 104.
Clide (la), Capitaine d'une Flûte Françoiſe, VIII. 593.
Cliff's-bay, Baie, XV. 605.
Climats, *voy.* Vent général.
Clipperton, Capitaine Anglois, XI. 149.
Cliquette, *voy.* Caſtagnetes.
Cliſſe (M. de la), Capitaine d'une Frégate Françoiſe, II. 439.
Cloches. Deſcription de deux cloches de groſſeur prodigieuſe, V. 482. Cloches ſingulieres pour leur groſſeur, VI. 15. Cloche qui paſſe pour avoir ſonné d'elle-même, 16. Beaux caracteres de fonte ſur une cloche. Origine des groſſes cloches de la Chine, *ibid.* Cloches de Nanking, leur forme & leur origine, 40. Planche repréſentant deux cloches de la Chine, 266. Cloche enlevée aux Jeſuites, X. 145.
Clocheterie (Sieur de la), commande une Frégate Françoiſe, VIII. 562.
Cloſe, Baie, XI. 14.
Cloſ-neuf (Grout du), commande un Vaiſſeau François, VIII. 198. Cité, 202. Sa mort, 208.
Clot, Paraſol Siamois, IX. 277.
Cloux (Jean), Conſul François, II. 266.
Cloy, Ile; ſa ſituation, I. 484.
Cluſius, Ecrivain, cité, V. 70. Cité, XII. 608. Cluſius, XIV. 299. Deſcription qu'il donne de deux arbres, 310. Cité, 314.
Clyn, Royaume: promeſſe faite au Roi de ce Pays, I. 435.
Co, ſorte de meſure de chemin, VIII. 462, *& ſuiv.*
Coa, Riviere, *voy.* Nibal.
Coacq, habitation, VIII. 368.
Coadluvacca, Prince Méxiquain, XI. 540.
Coaevatlan, petit Port, XII. 482.
Coakroch, Ingrédient, IX. 106.
Coanza, Riviere, *voy.* Quanſa.
Coapoiba, Arbre, & ce qu'il produit, XI. 646.
Coaque, lieu où les Eſpagnols font un grand butin, XIII. 58.
Coari, Riviere, XIII. 381. Coari, & autres Colonies Portugaiſes, XIV. 37.
Coas, eſpece de bâton, XII. 71.
Coatenieu, Ruiſſeau; XII. 45.
Coati, eſpece de Belette, XIV. 158, 293.
Coatl, ou Tlapalezpatli, Arbriſſeau, XII. 609.
Cob, Facteur Anglois, II. 109.
Coban, Ville, nommée auſſi Vera-Paz, XII. 491.
Cobatilan, Ville, XII. 398.
Cobaura, Herbe, XIV. 312.
Cobham-broke, Ile, XV. 149.
Cobija, Port, & à quoi on le reconnoit, XIII. 448. Son anſe, *ibid.* Son habitation, 449. Chemin de Cobija aux Mines de Lipes & de Potoſi, *ibid.*
Cobio, Riviere, I. 25.
Cobit, ſorte de meſure, IX. 35.
Cobixa, fine étoffe de coton, XII. 557.
Cobra Capel, ou Nalle Pambou, Serpent, XI. 457.
Cobre, (Rio), *voy.* Cabra (Rio).
Coca, lieu, XIII. 104. Herbe de ce nom dont il ſe fait grand commerce, 309. Riviere appellée, la Coca, 382. Uſage de l'herbe la Coca, XIV. 138.
Cocabira, Fleuve, XII. 205.
Cocagne, (Riviere de) & abondance de ſes vivres, XIV. 748.
Cocamas, Nation, XIII. 387.
Coceſqui, & Otaballo, lieux, XIII. 440.
Cochabamba, (Corrégiment de) XIII. 316.
Coche, ſorte de grain, II. 231. Un Commis François de ce nom, IX. 503. Ile de Coche, XIV. 403.
Cochem, Ile, XII. 78.
Cochenille, autrement appellé graine du Paradis, & ſon origine, I. 13. Inſectes qui la produiſent, XII. 601. Deſcription de l'inſecte qui produit la Cochenille, 602. Expériences qui font prendre cet inſecte pour la Cochenille, 603. Cochenil. de Loja, XIII. 371, Arbuſte qui en prod. de fort belle. 478. Où elle croît au Pérou, XIV. 138.
Cochin, petit Royaume: ſa poſition, I. 34. Situation de la Ville, & qualité du Pays, 65. Alliance du Roi de Cochin avec les Portugais. Ce Prince leur donne audience. Circonſtances de cette cérémonie. Bonne foi du Roi de Cochin, *ibid.* Affection du Roi de Cochin pour les Portugais, 74. Préſent du Roi de Portugal à ce Prince Indien. Maiſon qu'il donne au Portugais pour un Comptoir. Planche ou vûe du Roi de Cochin ſur ſon Eléphant, & accompagné de ſes Nayres. Capitulation entre ce Prince & le Roi de Portugal, 75. Sa fidélité pour les Portugais, 77. La ville de Cochin brûlée par le Samorin de Calécut, 78. Les Portugais lui donnent du ſecours, *ibid.* Marque de reconnoiſſance que ce Prince Indien donne aux Portugais, 79. Le Roi de Cochin ſoutenu

par les Portugais, 81. Trahiſon des Mores à Cochin, *ibid.* Portugais laiſſés à Cochin pour la ſûreté du Roi, 84. Ce Prince renonce aux honneurs de la Couronne en faveur de ſon neveu, 89. Fort des Portugais à Cochin, 141. Un Evêché y eſt érigé, 143. Priſon de Cochin, VIII. 223. Uſages & miſeres de cette priſon, 224. Situation de la ville de Cochin, XI. 298. Roi Malabare de Cochin, & ſes qualités, *ibid.* Les Hollandois campent à la vûe de la Ville, 300. Leur combat contre les Nayres du Cochin. Sanglant carnage, *ibid.* Le Palais pillé; la Reine tombe entre les mains des vainqueurs, 301. Aſſaut donné à la Ville. Retraite forcée des Hollandois, *ibid.* Le Siége pouſſé avec vigueur, 302. Secours qui vient aux aſſiégés. Les Hollandois levent ce Siége, *ibid.* La ville de Cochin priſe l'année ſuivante, 303.

Cochinchina, ou Cochinchine, Royaume: ſa ſituation, I. 34, & 141. Les Habitans de la Cochinchine maſſacrent M. Peacok Anglois, & tous les Hollandois, II. 113, *& ſuiv.* La Cochinchine, ancienne Province du Tonquin, IX. 75. Sa ſituation. Sa Ville Capitale. Force du Pays, *ibid.* Religion & Loix, 76. Qualités & productions du terroir, *ibid.* Langue de la Cochinchine, 77. Dictionnaire & Grammaire de la langue, *ibid.* Ambaſſade Tartare à la Cour de la Cochinchine, 423, *& ſuiv.* Richeſſe & beauté du Pays, 426. Figure du Roi de la Cochinchine, 428. Départ de ce Prince pour Uſanguay, *ibid.* Diſcipline qu'il fait obſerver, 429. Son entrée militaire dans ſa Capitale. Richeſſes de la Cochinchine, *ibid.*

Cochinchine, Royaume, *voy.* Cochinchina.

Cochinock, II. 152.

Cochon de mer, nom du Marſoin, & pourquoi ce nom, III. 311. Cochon cuiraſſé, animal ſingulier, XI. 85. Cochon marin, XII. 234.

Cochons (Ile à), XV. 525.

Cock, Village: ſa poſition, II. 494, *& ſuiv.*

Cockaſi, Fruit, VIII. 400.

Cockedore, ſorte d'oiſeaux, XI. 239.

Cocklyn, Brigand; ſon avanture, & de ſes compagnons, III. 550. ſon caractere, *ibid.* Cocklyn interroge Snelgrave, 553. Il mene le Gouverneur de James & ſes deux compagnons ſur ſa priſe: Ce qui s'y paſſe, 555. Sa querelle avec Davis ſon compagnon. Il eſt menacé de ſa ruine, *ibid.* Mort de ſon Quartier-Maître qui demande pardon à Snelgrave, 559. Horribles circonſtances de la mort de ce Quartier-Maître, *ibid.* Cocklyn eſt raillé, 560 Comment il nomme un Vaiſſeau pris, 562.

Cockroach, Inſecte, ennemi des punaiſes, IV. 253.

Cocks (Richard), Anglois. Lettres qu'il écrit & qui apprennent de triſtes nouvelles, II. 113, *& ſuiv.* Il eſt principal Facteur de la Flotte de Saris, 126. Il eſt reçu par les Turcs avec de grands témoignages de joie, 130. Il lit les lettres du Roi d'Angleterre au Gouverneur de Mocka, 131. Il porte des liqueurs à ce Gouverneur, 134. Sa conférence avec le Gouverneur & Maami Capitaine des Galeres Turques, 137. On le laiſſe au Japon avec la qualité de premier Facteur, 165, & 171. Il eſt chargé d'écrire les événemens, 190. Il lui arrive des lettres, 192. Il emploie l'autorité du Roi de Firando pour contenir les Matelots Anglois, 194. Le Gouverneur de Nangazaqui le trompe, 198. Il conſent qu'un Jéſuite voye le Vaiſſeau Anglois, 202. Remarques ſur les articles ſuivans, pendant ſon ſéjour à Firando, 203, *& ſuiv.* Lettres qu'il écrit. Il achette un grand Jonc pour l'envoyer à Siam, *ibid.* Récit qu'il fait d'un terrible ouragan, 204. Il conçoit l'eſpérance de pouſſer ſon commerce à la Chine. Il ne peut établir ſon commerce de Fuſchima avec la Corée, *ibid.* Relation dans une de ſes lettres, 205. Il ne prétend pas décider la conduite des Hollandois, *ibid, & ſuiv.* Il ſe rend à la Cour Impériale du Japon, 206. Sa tête eſt miſe à prix, 209. Il a recours à l'Empereur du Japon, *ibid.* Cocks raille les Eſpagnols & les Portugais, 211.

Coco, ſorte de fruit des Indes: Prodigieuſes noix de Coco, I. 521. C'eſt une des productions de l'Ile de S. Jago, II. 381. L'arbre qui le porte croît ſur des rochs, III. 243. Utilité de cet arbre, 257. Palmier nmmé Coco, & pourquoi, V. 73. Sorte de groſſes noix nommées Cocos des Maldives, VIII. 254. Deſcription du Cocotier Malabare, XI. 451. Forme & qualités de l'arbre, *ibid.* Nom de la liqueur du Cocotier, 452. Cocos qui en ſont le fruit. Eau, huile & chair des Cocos, *ibid.* Admirables propriétés du Cocotier, 453. Jugement d'un voyageur ſur les noix de Cocos, 602. Figure du Cocotier, *voy.* la planche, 644. Obſervations ſur le Cocotier, nommé auſſi Tenga, 670. Buiſſon des prunes de Coco, XII. 606. Cocotiers de l'Iſthme d'Amérique, XIV. 104. Cocotiers du Breſil, 306.

Cocochiatli, ou Pinahuitzxihuitl, Arbuſte ou plante ſenſitive, XII. 620.

Cocola, Montagne, & ſes Mines, XII. 648.

Cocombe, Bois tortu, VIII. 613.

Coconrepina, Province, IX. 253.

Cocos (Ile des), nommée autrement Pulo Hindor, IX. 373. Ile des Cocos, X. 439. Sa poſition, XI. 157. Par qui découverte, 200.

Cocotier, Arbre, *voy.* Coco.

Cocozlic, Herbe, XII. 624.

Cocqknor, Oiſeau, *voy.* Knorcock.

Cocqs, & Poules de la Côte d'or, IV. 243. Hiſtoire d'un Cocq enchanté, V. 46, & 47. Cocqs d'Inde de la Chine, VI. 487. Cocqs de Joûte, VIII. 136. Combats de Cocqs, IX. 103. Cocqs d'Inde ſauvages, XII. 627. Poiſ-

ſon-Cocq, XIV. 176. Cocq de Bruiere, 662. Figure d'un Cocq de Bruiere, XV. 226.
Coctuanda, Canton de la Laponie, XV. 306.
Codaga-Pala, Arbre, & ſes vertus, XI. 646.
Codd, Cap, XIV. 463. Cap Cod, 524.
Coddia, eſpece de fourmis, VIII. 546.
Codgiour, ſorte de palmier, IX. 39.
Codi-Avanam, Arbriſſeau, & ſes vertus, XI. 646.
Codrington, Colonel & Gouverneur Anglois, III. 398. Ce Général cité, XV. 462, 513, 620, 625.
Coeffures des femmes dans la Province de Péking, V. 488. Des femmes Chinoiſes, VI. 129. Celle des Bukkariennes, VII. 212. Etrange coeffure des femmes Mongoles, 298. Coeffure des Siamois, IX. 243.
Coelho Victra (André), Gouverneur de Borneo, XI. 481.
Coello (Edouard), Portugais, forme un traité d'amitié avec le Roi de Siam, I. 124. Un Haitan ou Amiral Chinois aſſiege les deux Vaiſſeaux qu'il commande, 127.
Coello (Gonzalo), Portugais, envoyé à Bemoi Prince de Jalofs pour le convertir à la Religion Chrétienne, I. 18. Il accompagne Vaſco de Gama, 25, & *ſuiv.* Il porte à Liſbonne les premieres nouvelles de la découverte des Indes, 52. Il eſt récompenſé, *ibid.*
Coello (Martin), Portugais, garde un Poſte au Siége d'Ormuz, I. 103.
Coello (Nicolas), Capitaine de Vaiſſeau Portugais, I. 52. Il commande un Vaiſſeau de la Flotte de Cabral, 53.
Coen (Jean), Général Hollandois, VIII. 430. Trahiſon de ce Général, IX. 336.
Coen (Jean Pieterſz), *voy.* Coen (Peter Jean).
Coen (Peter Jean), Gouverneur Hollandois à Batavia, V. 384. Ce Général, nommé auſſi Jean Pieterſz Coen, ſecourt des Hollandois ſes compatriotes infortunés, & donne des emplois à leurs Chefs, VIII. 435, & 436. Il commande à Bantam, 456. Retour du Général Coen, 476. Il force le Gouverneur de Bantam de lui rendre les priſonniers Hollandois, *ibid.* Trahiſon de ce Gouverneur, IX. 336.
Coeſme, Place ou Pays, VIII. 233.
Coëſvelt. Les toiles de Coëſvelt recherchées par les Negres, IV. 81.
Coetinho (Dom Louis), commande un Vaiſſeau Portugais, XI. 482.
Cœur (Pierre de), qui reſſemble au marbre, V. 185. Plante nommée Cœur Indien, & pourquoi, XI. 646.
Cofanes, Peuple, XIV. 5.
Coffila, ſorte de meſure, IX. 53.
Coffin, Commandant d'un Vaiſſeau Anglois: ſa mort, III. 101.
Coffos, eſpece de bouclier, X. 361.
Cogi, ou Denix, Idole, X. 636.
Cognaly (Terre de), ou Marquaire coſté, Pays, VIII. 219.
Cogniali, Seigneur d'un Bourg, IX. 505. Dellon François pris par des Corſaires eſt mené chez ce Seigneur. Queſtions que Cogniali lui fait, *ibid*, & 506. Forces de ce Seigneur, 507. Hiſtoire de ſon grand Oncle, *ibid.*
Cogreco, Oiſeau, XII. 629.
Cogy, titre d'Officier, IX. 36.
Cohey, Ile, V. 143.
Coholia, nom des feuilles de la canne de ſucre, II. 232.
Coilan, Royaume, VIII. 211.
Coimbre, III. 414.
Coin d'argent, autrement Patacon, & ſon évaluation, II. 602.
Coin du bois, lieu, autrement nommé Hout-Hock, V. 184.
Coine (Hans), Hollandois, *voy.* Hans Coine.
Coins, & leur uſage, III. 48. Monnoie de la Chine ſans coin, VI. 215. Coin d'une monnoie de cuivre, 216. Planche ou vûe des coins de monnoie de différentes Dynaſties Chinoiſes, 217.
Cointa (Jean de), Docteur de Sorbonne, XIV. 191. Il ſe marie, 192. Cité, 193.
Coja-Abdela. Amitié de ce Perſan pour un François, IX. 594, & 595.
Coja-Acem. Haine que ce Guzarate porte aux Portugais, IX. 364. Il eſt cherché par Faria, 368. Cité, 369. Premiere nouvelle que Faria apprend de ce Corſaire, 380 Faria l'attaque, 381. Combat ſanglant, 382. Evénement qui décide de la victoire. Coja-Acem ranime les ſiens. Il eſt tué de la main de Faria, *ibid.* Carnage affreux, 383. Perte des ennemis, & celle des Portugais, *ibid.*
Cojabdella, Commandant de Mirzeou, IX. 499. Comment il reçoit les François, Feſtin de ce Gouverneur, *ibid.*
Coja-Geinal, Ambaſſadeur, tue le Roi de Pan, IX. 362.
Coja-Mozandan, Prince Indien, I. 113.
Coke (Abraham), Commandant de deux Pinaces, IV. 477. Il eſt trompé par les courans, *ibid.* Secours que ſon équipage trouve dans la néceſſité, 478.
Coktuanda, Canton de la Laponie, XV. 325.
Colaco (Juan), Ambaſſadeur Portugais, porte des préſens aux Princes Afriquains, I. 20.
Colan, Ville, XI. 148.
Colapiſſas, Canton, & Peuple de ce nom, XIV. 631. Tambour, & livrée de Colapiſſas, 740.
Colau-Verde, Pilote Negre, II. 340.
Colbert (M.). Traduction d'une Relation dédiée à ce Miniſtre de France, V. 230 Cité, VIII. 551. Cité, IX. 2, 10, 13. Sa mort, XIV. 610. Cité, XV. 556.
Colcha, lieu, XIII. 315.
Colchagua (Corrégiment de), XIII. 410.

Cold-Harbour, ou Port froid, XV. 580.
Coldram, Fleuve, IX. 616.
Cole, Marchand de Londres, s'associe pour le Commerce, I. 217.
Cole (Sander), Anglois, succede à Jean Middleton pour commander son Vaisseau, I. 399. Machine qu'il fait construire, *ibid.* Il feint de céder aux volontés de son Amiral, 400.
Coleburne, habile Marin, XV. 143.
Colem, Place, IX. 373.
Colepepper, Milord Anglois, Gouverneur de la Virginie, XIV. 500.
Colibri, Oiseau de la grosseur d'un hanneton, XI. 51. Le Colibri ou Tominejo de l'Ile Espagnole, XII. 229. Il est encore nommé Quindé, XIV. 162. Description du Colibri de la Zone torride, 165. Celui du Bresil, 299. Différence entre le Colibri & le Cardinal ou oiseau mouche, XV. 227.
Coligny (Amiral de), cité, XIV. 184. Ministres & autres Protestans qui passent chez lui, 185. Fort de son nom, 185. Description du Fort de Coligny, 194. Eclaircissement sur le Fort de Coligny, 205. L'Amiral de Coligny envoie des Protestans à la Floride, 416. Cité, 427, & *suiv.*
Colima (Volcan & Ville de), XI. 383. Port de Colima, 525. Ville de Colima, XII. 451. Canton de Colima, 648.
Colins, Cité, III. 325.
Colitry, titre du Souverain de Cananor, IX. 501. Ce nom ou titre écrit Colicri, XI. 446.
Colker, Agent, commande une Félouque, III. 361, & *suiv.*
Collahua, Province, XIII. 514.
Collanes, crête d'une Montagne, XIII. 601.
Collas, Peuple, XIII. 513.
Collasar, petite Ville, X. 135.
Collasuio, Pays, XIII. 515.
Collea (Dom Francisco), Officier Portugais, offre un logement à Brue Général François, II. 589. Etat où Brue le trouve, *ibid.* & *suiv.*
Colleges, *voy.* Ecoles.
Colling, Serrurier Anglois, tire un coup de mousquet sur un Officier: Sa punition, III. 81.
Colliouvilla, lieu, VIII. 507.
Colliquen, Vallée, & Riviere, XIII. 437.
Colliton (Comté de), XIV. 566.
Collonda, Poids, VIII. 533.
Collyer (Sieur), Directeur François, II. 608.
Colmenares, conduit un Brigantin, XII. 180. Cité, *ibid.* & *suiv.*
Colmenarez (Rodrigue Enriquez de): Arrivée de cet Officier & ses infortunes, XII. 163. Il prend parti pour Nieuessa, *ibid.* En quel état il trouve ce dernier, 165.
Colobritgens, petit Oiseau, XIV. 321.
Coloeolo, Oiseau, X. 412.
Colomb (Christophe), découvre l'Amérique, I. *p. ix. & x. de l'introd.* Son arrivivée en Portugal à son retour des Indes Occidentales, 20. On conseil au Roi de le faire tuer, *ibid.* Fruit qu'il tire de la Zipangri de Marc-pol, X. 560. Cité, XI. 539. Christophe Colomb est le premier qui, s'attachant aux expériences, entreprend la découverte du nouveau Monde, XII. 3. L'envie veut lui en dérober l'honneur, *ibid.* Obstacles qu'il est obligé de surmonter, & ses propositions à plusieurs Cours, 4. Sa constance dans cette entreprise, 6. On trouve de l'excès dans ses prétentions, *ibid.* Heureuses circonstances qui le font mieux écouter, 7. Son Traité avec la Cour de Castille, *ibid.* Tout se conclut au nom & frais de cette Couronne, 8. Son premier voyage, & préparatifs de son départ, 9. Quel est son armement. Il passe aux Canaries, *ibid.* Sa navigation dans une route ignorée, 10. Ses observations, *ibid.* Divers signes, 11. Frayeur & mutineries des équipages. Force d'esprit de Colomb, *ibid.* Autres signes qui se trouvent trompeurs, 12. On ne s'accorde point sur l'état de la route. Nouveaux emportemens des mutins. Comment Colomb les appaise, *ibid.* Signes qui les consolent, 13. Récompense promise à celui qui découvrira la terre. L'honneur & le prix en sont déférés à Colomb, *ibid.* Reproches injurieux qu'il a à souffrir. 14. Il nomme la premiere terre Ile de San Salvador. Circonstances de son débarquement. Insulaires qu'il arrête, & leur figure, *voy.* la planche, *ibid.* Lumiere que Colomb tire d'eux, 15. Il découvre plusieurs autres Iles. Il en nomme une Fernandine. Ce qu'il y trouve, *ibid.* Ile qu'il nomme Isabelle, 16. Il est trompé par le nom de Bohio, 17. Raisons qui lui font enlever quelques Indiens, *ibid.* Nourriture révoltante qu'il leur voit prendre, 18. Port où il éleve une Croix. Alfonse Pinçon se sépare de lui. Colomb arrive à l'Ile de Hayti, *ibid.* Sa conduite avec les Insulaires, 19. Il est visité par un Cacique, 20. Autre visite d'un Roi du Pays, *ibid.* Présens que ce Prince lui fa... 21. Naufrage d'un de ses trois Vaisseaux, 22. Colomb songe à former un Etablissement dans l'Ile de Hayti ou Saint Domingue, 23. Comment il fait entrer le Roi Guacanagari dans son dessein, 24. Il bâtit un Fort. Abondance d'or qu'il reçoit de Guacanagari & de ses Caciques. Ce qu'il donne en retour, *ibid.* Il se hâte de prévenir Alfonse Pinçon, qui veut porter en Espagne la premiere nouvelle de ses découvertes, & Garnison qu'il laisse dans son Fort, 25. Dans quelles dispositions il laisse Guacanagari, *ibid.* Son retour en Castille, 26. Tempête furieuse & vœux des Equipages, 27. L'Amiral Colomb jette ses Mémoires dans les flots avec des précautions pour les sauver, 28. Il arrive à Sainte Marie des Açores, *ibid.* Les Castillans y sont maltraités, 29. Fermeté de Colomb à repousser l'insulte. Comment on se réconcilie, *ibid.*

Nouvelle tempête & vœux renouvellés, 30. L'Amiral entre dans la Riviere de Liſbonne. Civilités qu'il reçoit de la Cour de Portugal. Ses explications avec le Roi, *ibid.* On propoſe au Roi de le faire poignarder, 31. Il arrive en Eſpagne. Comment il eſt reçu. Il trouve Pinçon arrivé avant lui, *ibid.* Il ſe rend à Séville, 32. Faveurs qu'il reçoit de leurs Majeſtés Catholiques. Son arrivée à Barcelone où eſt la Cour. Magnificence de ſa réception, *ibid.* Honneurs qu'il reçoit du Roi & de toute la Cour, 33. Armes & Titres accordés à ſa Famille, *ibid.* L'Amiral Colomb penſe à faire un ſecond Voyage, 35. Ses préparatifs, 36. Prêtres & Religieux deſtinés à prêcher l'Evangile, *ibid.* Colomb doit commander une Flotte de dix-ſept Vaiſſeaux deſtinée pour le Nouveau Monde, 37. Départ de la Flotte, 38. L'Amiral change un peu de route, *ibid.* Lumieres tirées de quelques femmes Indiennes, 39. La Flotte arrive à l'Ile Eſpagnole, 40. Préſages ſiniſtres, 41. L'Amiral ne retrouve aucun de ſes gens dans l'Ile. Il trouve ſa Forteresſe ruinée & tous les Caſtillans maſſacrés. Ses explications avec les Inſulaires, *ibid.* Ses doutes ſur la bonne foi de Guacanagari, 42. Sa politique les lui fait diſſimuler. Préſens qu'ils ſe font mutuellement, *ibid.* L'Amiral penſe à former une nouvelle Colonie, 43. Il eſt ſurpris d'une tempête nommée Nord, *ibid.* Il renvoie ſa Flotte en Eſpagne, 44. Conſpiration dont il punit les Auteurs, *ibid.* Voyage qu'il fait lui-même aux Mines de Cibao, 45. Sa marche & ce qu'il rencontre, *ibid.* Il fait bâtir des Forts au Pays de Cibao, 46. Œufs pétrifiés qui ſe trouvent dans les fondemens. L'Amiral retourne à Iſabelle. Progrès de ſes défrichemens, *ibid.* La miſere fait de nouveaux Mutins, 47. Colomb trouve des Ennemis juſques dans les gens d'Egliſe. Prince Indien qui ſe diſpoſe à la guerre, *ibid.* Rigueurs politiques exercées contre les Indiens, 48. Conſeil établi dans la Colonie. L'Amiral entreprend de nouvelles découvertes, *ibid.* Ses diverſes obſervations, 49. Suppuration de ſa route, 50. Il échoue avec danger. Il reçoit un Cacique de l'Ile de Cuba. Diſcours de ce Cacique, & ſes idées ſur une autre vie, *ibid.* Réponſe de l'Amiral, 51. Furieuſe tempête. Colomb donne le nom de Sant'-Iago à la Jamaïque. Il revient à l'Eſpagnole, *ibid.* Il trouve Barthelemy ſon frere à Iſabelle, 52. Ses deux fils Pages du Prince d'Eſpagne, 53. Etat où il trouve ſa Colonie, *ibid.* Mauvais office qu'on lui rend ainſi qu'à ſa Famille en Eſpagne, 54. Il entreprend la guerre contre les Caciques Ennemis, *ibid.* Arrivée d'une nouvelle Flotte d'Eſpagne, 56. Informations & faveurs que l'Amiral reçoit de la Cour. Il va combattre contre les Rebelles, *ibid.* Il ſoumet les principaux Caciques, 57. Tributs & Loix qu'il leur impoſe, *ibid.* Sage conduite de Colomb, 59. Aguado fait informer contre lui. L'Amiral prend la réſolution d'aller ſe juſtifier en Eſpagne. Ordre qu'il met dans la Colonie avant ſon départ, *ibid.* Il fait découvrir les Mines de Saint Chriſtophe, 60. Son départ pour l'Europe. Ce qui lui arrive avec des Femmes dans une Ile, *ibid.* Difficulté de ſa navigation, 61. Il arrive en Eſpagne. Comment reçu de la Cour. Demandes qu'il y fait. *ibid.* Ordres & Reglemens de leurs Majeſtés pour la nouvelle Colonie, 62. L'Amiral reçoit des informations de Dom Barthelemy ſon frere, *ibid.* Projet d'un autre Etabliſſement qu'Iſabelle, 63. Obſtacles qui arrêtent l'Amiral en Eſpagne, 71. Nouvelles faveurs qu'il reçoit de la Cour, *ibid.* Incidens qui alterent les diſpoſitions de la Reine, 72. Autres changemens. Départ de l'Amiral pour ſon troiſieme Voyage, *ibid.* Diviſion qu'il fait de ſa Flotte, 73. Il ſe ſépare pour de nouvelles découvertes. Quels ſont ſes motifs. Il paſſe aux Iles du Cap Verd. Embarras où le jette l'excès de la chaleur, *ibid.* Il découvre une Terre inconnue, 74. Il la nomme la Trinité, & pourquoi. Nom qu'il donne à un Golfe. Un Indien lui met une Couronne d'or ſur la tête, *ibid.* Ses obſervations ſur une Côte, 75. Il prend diverſes parties du Continent pour des Iles, 77. Il croit avoir découvert le Continent, 78. Il s'imagine avoir trouvé la vraie ſituation du Paradis terreſtre, *ibid.* Il reprend vers l'Ile Eſpagnole, 79. Ses obſervations. Il arrive à la vûe de San Domingo. Il n'y trouve point ſes trois autres Vaiſſeaux, *ibid.* Route que ces Vaiſſeaux avoient priſe, 80. Ils ſe trouvent ſur la Côte de Xaragua. Embarras que les Rebelles leur cauſent. En quel état ils arrivent à San Domingo. Expédient de l'Amiral pour appaiſer les Mécontens, *ibid.* Ses Négociations avec Roldan, 81. Raiſons qui empêchent les Colombs d'employer la rigueur, *ibid.* Retour des Navires en Eſpagne, 82. Demandes & repréſentations que l'Amiral fait à la Cour, *ibid.* Préſens qu'il y envoie, 83. Son Traité avec les Rebelles, *ibid.* Ce Traité rompu par la perfidie Roldan, 84. Modération avec laquelle il eſt renoué par l'Amiral, *ibid.* Comment il rend compte de la révolte à la Cour, 85. Il demande qu'on lui envoie ſon fils, *ibid.* L'Evêque de Badajos lui ſuſcite des Concurrens, 86. Utilité qu'Ojeda tire des Mémoires de Colomb, 90. Suite du troiſieme Voyage de Chriſtophe Colomb, 100. Cet Amiral fait mourir quelques Rebelles, 101. Révolution qui lui eſt funeſte ainſi qu'à ſa famille. Haine qu'on leur ſuſcite en Eſpagne. La Reine ſe prévient contre l'Amiral, *ibid.* Embarras de l'Amiral, 104. Lettre du Roi qui l'oblige à la ſoumiſſion, 105. Bovadilla informe contre lui. Tout le monde ſe déclare contre cet Amiral. Ses biens ſont ſaiſis. Les Hiſtoriens le plaignent, *ibid.* On lui

met les fers aux pieds, 106. Avec quelle fermeté il soutient sa disgrace. Il engage son frere à se soumettre. Le Procès des trois Colombs est instruit, *ibid.* L'Amiral embarqué pour l'Espagne, 107. Il refuse de quitter ses fers. Usage qu'il en fait en mourant. Son arrivée en Espagne & réparation qu'il y reçoit, *ibid.* Comment il est traité par la Reine, 108. Discours de cette Princesse, *ibid.* Ce qui s'oppose au rétablissement de l'Amiral, 109. Il forme un nouveau projet de Voyages. Evénemens qui justifient les Colombs, *ibid.* Ordres donnés en faveur des Colombs, 111. Quatrieme Voyage de Christophe Colomb & objet de cette nouvelle entreprise, 113. Il part de Cadix. Raisons qui le font relâcher à l'Ile Espagnole, & qui empêchent Ovando de l'y recevoir. Il annonce une tempête, *ibid.* Il remet à la voile, 115. Vents contraires & tempête qu'il essuie. Iles qu'il nomme los Guanajos, *ibid.* Eclaircissemens qu'il tire d'un Vieillard Indien, 116. Anciens préjugés qui le trompent. Il manque la découverte de l'Yucatan & du Mexique, *ibid.* Terre dont il prend possession, 117. Autres découvertes qu'il fait. Accord avec les Indiens, *ibid.* Pays où l'Amiral trouve de l'or, 118. Il envoie son frere à la Riviere de Veragua, 120. Il reçoit la visite d'un Cacique, *ibid.* Montagnes qu'il nomme Saint Christophe, 121. Plusieurs Prisonniers s'échappent du Vaisseau de l'Amiral, 124. Fin désespérée des autres, *ibid.* Embarras de l'Amiral pour sauver son frere, 125. La Colonie abandonnée. Retour de l'Amiral & de son frere. Iles auxquelles ils donnent des noms. Ils sont forcés de relâcher à la Jamaïque, *ibid.* Triste état de leurs Vaisseaux, 126. Mesure & Reglement de l'Amiral pour sa sûreté. Difficulté qu'il trouve à donner de ses nouvelles à l'Ile Espagnole. Hardiesse de deux Castillans qui l'entreprennent. Lettre de l'Amiral aux Rois Catholiques, *ibid.* Extrémités où les Colombs sont réduits à la Jamaïque, 131. Une partie de leurs Equipages se révolte contre eux, 132. Maladie de l'Amiral, *ibid.* Sa sage conduite, 133. Célebre stratagême par lequel il contient les Insulaires, 134. Il leur prédit une Eclipse comme une vengeance du Ciel. La vie des deux Colombs est menacée. Arrivée d'une Barque. Ordres odieux dont le Capitaine est chargé, *ibid.* Comment il les exécute, 135. L'Amiral écrit à Ovando. Ses efforts pour ramener les Mutins, *ibid.* Ils répondent mal à ses intentions, 136. Ces Mutins s'avancent pour l'attaquer. Combat. Leur Chef est enlevé par Dom Barthelemy, *ibid.* Les Rebelles se soumettent, 137. Les deux Colombs quittent la Jamaïque avec leurs gens. Comment l'Amiral reçu dans l'Ile Espagnole. Dégoûts & chagrins qu'il y reçoit, *ibid.* Il retourne en Espagne, 138. Il essuie deux tempêtes dans sa route. Il arrive à San Lucar, *ibid.* Comment l'Amiral est reçu du Roi Ferdinand, 139. La Cour se partage sur les intérêts des Colombs, 140. Ils sont mal récompensés. Efforts qu'ils font pour obtenir plus de justice. Mort de Christophe Colomb, *ibid.* Son caractere, 141. Défauts qu'on lui reproche, 142. Eloges qu'il a reçus des Historiens Espagnols, *ibid.* Etat & progrès des découvertes après la mort de Christophe Colomb, 143. Rétablissement de Dom Diegue Colomb fils de Christophe, 147. Ce dernier épouse la Fille de Ferdinand de Tolede grand Commandeur, &c. *ibid.* Il est nommé pour remplacer Ovando avec le titre de Gouverneur Général, 148. Dom Diegue, nommé Amiral, se rend à l'Ile Espagnole, 149. Il pense à s'assurer de la Jamaïque, 152. Il y envoie un Espagnol avec un Corps de troupes, 153. Cité, 167 *& suiv.* Mécontentemens de l'Amiral Diegue Colomb, 188. Il repasse en Espagne, 189. Mort de son Oncle, *ibid.* Cet Amiral n'est pas consulté, 193. Cité, 201. Discours de l'Amiral Dom Diegue, 204. Cité, 241 *& suiv.* Retour de l'Amiral Dom Diegue Colomb à l'Ile Espagnole, XIII. 2. Sa mort, 50. Son caractere & l'état de sa famille, *ibid.* Cité, XIV. 181. Iles qu'il découvre, XV. 635 *& suiv.*

Colombet (Joseph), Religieux Jacobin, & son avanture, III. 280.

Colombo: Forteresse que les Portugais y ont, VIII. 229, 280. Armée Hollandoise formée à Colombo, XI. 291. Observations sur cette Place, *ibid.*

Colombs (Famille des), dont les Journaux ne sont pas publiés, XII. *v. de l'avant-propos.* Fernand Colomb, cité, 20 & 21. Armes & Titres accordés aux Colombs, 33. Dom Diegue Colomb, Président du Conseil d'une Colonie, 48. Avantures de Dom Barthelemy Colomb, 52. Mauvais office rendu aux Colombs en Espagne, 54. Barthelemy Colomb revêtu du Titre d'Adelantade. Son caractere, *ibid.* Occasion que le hasard offre à Dom Barthelemy, 63. Ce dernier veut soumettre le Pays de Xaragua, 64. Succès de cette entreprise, *ibid.* Accueil qu'il reçoit d'un Roi Indien, 65. Tribut qu'il va recevoir de ce Prince & de sa Sœur, 66. Dom Diegue Colomb, cité, 67. Négociations trompeuses entre ce dernier & un Rebelle, 68. Dom Barthelemy reçoit un secours d'Espagne, *ibid.* Ses efforts pour pacifier l'Ile, 69. Cet Adelantade poursuit un Cacique dans les Montagnes, *ibid.* Jean Antoine Colomb a la conduite d'un Vaisseau, 73. Ce dernier cité ainsi que l'Adelantade, 80. Raisons qui empêchent les Colombs d'employer la rigueur, 81. Révolution qui leur est funeste, 101. Haine qu'on leur suscite en Espagne, *ibid.* Dom Diegue continue pendant l'absence de ses deux freres, 102 *& suiv.* Le Procès des trois Colombs instruit,

106. Evénemens qui juſtifient les Colombs, 109. Ordres donnés en faveur des Colombs, 111. Dom Barthelemy voyage avec ſon frere Chriſtophe, 113 & *ſuiv.* Barthelemy Colomb ſe défend dans la nouvelle Colonie, 123. Il eſt bleſſé, *ibid.* Extrémités où les Colombs ſont réduits à la Jamaïque, 131. Une partie de leurs Equipages ſe révolte contre eux, 132. Fermeté de l'Adelantade, *ibid.* La vie des deux Colombs eſt menacée, 134. Dom Barthelemy enleve le Chef des Mutins, 136. Les deux Colombs quittent la Jamaïque avec leurs gens, 137. La Cour d'Eſpagne ſe partage ſur les intérêts des Colombs, 140. Ils ſont mal récompenſés. Efforts qu'ils font pour obtenir plus de juſtice, *ibid.* Dom Barthelemy Colomb eſt renvoyé à l'Eſpagnole avec diverſes faveurs de la Cour, 174. Mort de Dom Barthelemy Colomb, 189. Dom Diegue Colomb, cité, XV. 574.

Colomfou (Monaſtere de), & témoignage que la Barbinais rend aux Bonzes de ce Couvent, XI. 592.

Colomnes: Colomne d'eau, *voy.* Phénomene. Méthode pour le ſoutien des Colomnes, V. 442.

Colonies. Origine de la Colonie Hollandoiſe au Cap de Bonne-Eſpérance, V. 120. Riviere de la Colonie du Cap, 123. Origine de la Colonie ou Etabliſſement du Stellenboch, 128. Trois autres Colonies & leurs origines, 133 & *ſuiv.* Marché d'une de ces Colonies, 136. Colonie des Montagnes du Miel, *ibid.* Pareſſe des Habitans de cette Colonie, 137. Origine de la Colonie de Wavaren, *ibid.* & 138. Tete, Colonie Portugaiſe, 224. Colonie Hollandoiſe tranſportée à Tay-wan, 391. Colonies voiſines de Bantam, VIII. 146. Les deux Directeurs d'une Colonie Françoiſe l'abandonnent, 591. Regret des Proteſtans François tranſportés aux Colonies Hollandoiſes, IX. 210. Colonies Européennes ravagées par les Marattes, 619. Remarques d'un Auteur ſur la Colonie Hollandoiſe du Cap de Bonne-Eſpérance, XI. 79. Colonie Indienne du Cap Saint Lucas, &c. 163. Colonies amenées dans la Nouvelle Eſpagne, 535. Conſeil établi dans une Colonie de la Nouvelle Eſpagne, XII. 48. Nouvelle Colonie dans l'Ile Eſpagnole, 62. La Colonie abandonnée, 125. Colonie du Darien, 165. Projet bizarre pour former une nouvelle Colonie, 198. Etabliſſement d'une nouvelle Colonie, 176. Coari, & autres Colonies Portugaiſes, XIV. 37. Famine dans une nouvelle Colonie Eſpagnole, 64. Caffé de la Colonie de la Cayenne, 385. Embarras d'une Colonie Françoiſe, 417. Déſertion de cette Colonie & ſes horribles ſuites, 418. Diviſions dans une nouvelle Colonie Angloiſe, 466. On veut abandonner cette Colonie, 467. Jalouſie des Anglois de cette Colonie contre les François 472. Progrès de la Colonie, 474. La Colonie ſouffre d'une perfidie des Anglois, 476. Commerce de la Colonie Angloiſe de Virginie, 482. Religionnaires de diverſes Sectes forment la Colonie de la Nouvelle Angleterre, 525. Ancien état d'une Colonie Hollandoiſe, 545. Premiere alliance de la Colonie Angloiſe avec les Indiens de la Nouvelle Georgie, 579. Diſgraces arrivées à la Colonie, 585. Obſervations générales ſur les Colonies Angloiſes du Continent de l'Amérique, 586. Monnoie ſinguliere de ces Colonies, 587. Langueur de la Colonie Françoiſe du Canada, 602. Sort de la Colonie Françoiſe du Fort Saint Louis, 623. La Colonie de l'Ile Maſſacre ou Dauphine utilement ſervie par Diron d'Artaguette, 630. Nouvel ordre dans la Colonie de la Louiſiane, *ibid* Nouvelle forme de cette Colonie, 635. La Colonie tranſportée au Biloxi, 636. Vûes de la France dans ſes Colonies, 671. Projet d'une Colonie Françoiſe pour l'Ile Saint Jean, 676. Ce qui le fait manquer, *ibid.* Etat de la Colonie Françoiſe aux Natchés, 736. Pronoſtic pour la proſpérité d'une Colonie Françoiſe, 744. Premier ordre dans la Colonie Françoiſe de l'Ile Saint Domingue, XV. 390. Etat de cette Colonie en mil ſix cens ſoixante-neuf, 393. Progrès de la Colonie, 396. Commerce de la Colonie, *ibid.* Offres qu'elle fait au Roi, 397. Etat de la Colonie en mille ſix cens ſoixante & douze, 399. Gouvernement ſpirituel de la Colonie, 400. Deſcription d'une Colonie Eſpagnole, 401. Deſcriprion de la Colonie Françoiſe, 408. Etendue de la Colonie Françoiſe, 409. Negres de la Colonie de Saint Domingue, 428. Progrès d'une Colonie Angloiſe dans l'Ile de la Jamaïque, 576. Formation de la Colonie Angloiſe dans l'Ile d'Antigo, 618. Ouragan qui la retarde, *ibid.* Etat de la Colonie Angloiſe de l'Ile de Monterrat, 622. Ses furieux Ouragans, 623. Formation d'une Colonie Angloiſe aux Bermudes, 628. Progrès de cette derniere Colonie, 630. Défenſe aux Eſpagnols de cultiver des Vignes dans pluſieurs Colonies, 706.

Colonna, Cardinal Italien, IX. 213.

Colonna (Dom Juan de), Secrétaire d'Etat, XII. 7.

Colons (les), révoltés d'une tyrannie, ſe retirent à la Martinique, XV. 533.

Colorado (Rio), XIV. 739.

Colpentine, Place, VIII. 516.

Colpeper (Milord), Gouverneur d'une Ile, VIII. 587.

Colphax, Matelot Anglois, ſe bat, II. 194.

Colthurſt, Capitaine Anglois, & ſon Voyage de Bantam à Banda, I. 409. Il ſe ſépare avec une partie de la Flotte, *ibid.* Son ſéjour à Nera, 410. Il apprend la Langue du Pays. Il revient à Bantam, 411. Ses ſoupçons à l'égard des Indiens. Une tempête ſépare ſes Vaiſſeaux. Il ſe

trouve à la Baie de Saldanna, *ibid.* Le même, nommé Chriſtophe Colthurſt, part pour retourner en Angleterre, II. 176.
Columbo, Royaume, dans l'Ile de Ceylan & ſa poſition, I. 123. Le Roi de Columbo paye tribut annuel au Portugal, 124. Ville & Fort de ce nom dans la même Ile, 141. Ce Fort nommé auſſi Columbes, attribué aux Portugais, II. 119.
Columna (Fabius), Hiſtorien, XIV. 171.
Coluque, Terre, XIII. 48.
Coluſſon, Jéſuite Mathématicien, IX. 176.
Colwell, Anglois, aſſaſſiné par les Negres, III. 80.
Colyma, Canton, rempli de Mines de cuivre, XII. 648.
Comaco, Cacique, Ennemi des Eſpagnols, XII. 180. Cité, 181 & *ſuiv.*
Comagre, jeune Cacique, & ſon récit, XII. 167 & 168. Cité, 183.
Coma-Jamma, fameuſe Montagne, X. 519.
Comajamu, Fleuve, XIV. 250.
Comana, Province : Carte de cette Province, &c. XII. 73.
Comania, & ſes Mines d'argent, XII. 648.
Comanilau, Place, IX. 443.
Comas (Jean), Marchand Eſpagnol, apporte des Lettres & des Confitures aux Anglois, II. 169.
Comaſſe, piece de monnoie, IX. 53.
Comayaga, Ville, *voy.* Comayagua.
Comayagua, Place, XII. 494. Cette Ville nommée auſſi Comayaga ou Valladolid, eſt un Siége Epiſcopal, 501. Citée, 651.
Combats. Combat naval à la vûe d'Ormuz, I. 100. Celui des Portugais contre une Flotte d'Egypte, 104. Autre combat entre les mêmes, 108. Entre les Mores & les Portugais, 211 Combat des François & Anglois contre les Portugais, 247 *& ſuiv.* Combat des Anglois contre les Negres, 264. Des Anglois contre les Portugais, 282. Combat ſans exemple, 311. *ibid.* 326. Entre les Anglois & les Eſpagnols, 356. Difficulté d'un combat, 359. Les Hollandois combattent une Caravelle Portugaiſe, 379. Petit combat où les Anglois [illegible]ent d'une Frégate, II. 68 *& ſuiv.* Comba[illegible] Hollandois & les Eſpagnols, 207. [illegible]ntre les Negres, 309. Celui d'un Pr[illegible] tre un Lion, 457. Autre combat Lion, 520. Combat d'un Lion & d'un Sanglier, III. 282. Celui d'un Porc contre un Tigre, 283 *& ſuiv.* Combat d'un Armateur François contre les Anglois, 357. Combat ſimulé, IV. 135. Combat d'un Serpent contre deux Porcs-épis, 251. Combats des Serpens Fétiches contre d'autres Serpens, 306. Combat entre des Paſſagers & les Officiers de la Douane de Cadiz, 517. Bizarre accident qui fait finir ce combat, *ibid.* Combat furieux entre les Anglois & deux Corſaires, 518. Maniere de combattre à Congo & à Angola, V. 39. Combat d'un Lion contre les Negres dans une Fête, 99. Uſages ſinguliers dans les combats, 179. Combats ſimulés ou d'exercice, 180. Pluſieurs combats où les Portugais ſont vainqueurs, 220. Combat ſanglant où un Roi périt, VII. 129. Combat fort étrange pour la Religion, 236. Combat des Hollandois avec les Negres, VIII. 91. Entre les Javanois & les Hollandois, 106. Combat entre les Portugais & les Hollandois, 170. Combat nocturne, 284. Combat terrible entre les Portugais & les Hollandois, 325. Autre combat terrible, 332. Combat entre les François & les Anglois, 584. Combats de Cocqs, IX. 103. Combat de viteſſe & prix propoſé aux Balons du Roi de Siam, 146. Combat d'Eléphans, 153. Combat de trois Eléphans contre un Tigre, 154. Combat entre les Portugais & les Turcs, 356. Autre combat des mêmes, 358. Combat ſanglant, 382. Combat des Anglois contre les Raſbouts, X. 79. Cruels combats de Bêtes féroces, 81. Trois combats entre des Hommes & des Bêtes, *ibid.* & 82. Récompenſe du Vainqueur, 82. Combats des deux Monſtres, le Crocodile & l'Epée, 389. Combat entre les Anglois & les Eſpagnols, XI. 187. Combat d'un Voyageur Anglois contre pluſieurs Sauvages, 219. Combat d'un Serpent contre deux Poiſſons, 232. Combat ſanglant des Naires contre les Hollandois, 294. Autre combat des mêmes Hollandois contre des Naires, 300. Combat entre l'Angleterre & la Hollande, 320. Autre combat entre ces deux Nations, 325. Combat des François ſur un Vaiſſeau Malai, 596. Autre combat imprévû, *ibid.* Combat entre un Caſtillan & pluſieurs Indiens, XII. 95. Combat entre les Colombs & les Caſtillans Rebelles, 136. Combat avec les Indiens, 242. Combat entre les Eſpagnols & les Méxiquains, 333. Combat entre deux partis d'Eſpagnols, 358. Combat entre les Eſpagnols & des Rebelles, 364. Défis & combats particuliers, 415. Combat entre le Sacrificateur & la Victime, 547. Sanglant combat entre deux Partis Eſpagnols, XIII. 99. 211. Combats entre des Frégates Angl. & Françoiſes, 629. Combat du Crocodile & du Tigre, XIV. 158. Quatre combats entre les Portugais & les Hollandois, 210. Combat naval entre les François & les Anglois devant Louiſbourg, 682. Combat où les Anglois ſont défaits par les François, 762. Combats des [illegible] vages, XV. 53.
Combay, Place, IX. 379.
Combbird, ou le Peigné, Oiſeau, III. 305.
Combello, VIII. 437.
Combes, Jéſuite, publie l'Hiſtoire de Mindanao, X. 399.
Come, ou Waſi, noms de la graine de Riz, XI. 707.
Côme (Saint), Chauſſée de, XII. 430.

Comédiens,

Comédiens, *voy.* Comédies.
Comédies. Une Comédie Japonoiſe, II. 200. Scenes comiques d'un Commandant Negre, IV. 78. Comédie donnée à un Ambaſſadeur du Roi d'Ardra, 382. Comédiens dans les Hôtelleries V. 260. Comédie Chinoiſe, 471. Autre Comédie Chinoiſe, 483. Comédie Chinoiſe donnée à un Ambaſſadeur, 504. Repréſentation d'une Comédie Chinoiſe, & ſon intermede, danſes & muſique, 505. Tours d'adreſſe dans une Comédie, 512. Piece repréſentée à la Comédie: Intermede, *ibid.* Avanture comique d'un Anglois, VI. 123. Entrée des Comédiens dans la Salle d'un Feſtin, 136. Formalités pour le choix d'une Comédie, 137. Comédies Chinoiſes, 290. Figures de Comédiens Chinois, 291. Compagnie de Comédiens. Mélange de chants dans les Pieces de Théâtre. Diviſion des Tragédies, *ibid.* Comédie donnée à des Ambaſſadeurs, VII. 379. Autre Comédie, 385. Comédies & illuminations, 536. Idée des Comédies Chinoiſes, 570. Comédie Portugaiſe, VIII. 236. Comédie, IX. 145. Marionettes des Indes. Sauteurs, *ibid.* Comédie du Calaminham, 469. Comédie dont un Portugais eſt le ſujet, 491. Comédies & Spectacles Japonois, X. 579. Durée des Scenes, 580.
Comégen, Inſecte dangereux à Carthagene, & ſes ravages, XIV. 125.
Come-Goomi, ou Mantus, arbriſſeau, XI. 693.
Come-Safa, ou Fackoma-ſafa, roſeau ou arbriſſeau, XI. 719.
Comete, ſuivie d'une affreuſe tempête, I. 54. Cometes au Japon, II. 212. Grande Comete, IV. 506. Apparition de trois Cometes, VI. 530. Autre apparition d'une Comete, VII. 182. Effets d'une Comete ſur l'eſprit du Peuple, 192. Comete obſervée par un Auteur, 508. Diſſertation de la Comete, 509. Comete & ſes parties, VIII. 469. Effroyables Cometes, XII. 275. Comete, préſage funeſte pour un Inca, XIII. 75. Obſervation d'une Comete, 626.
Comfort, Cap, XV. 147.
Comilh, Mathématicien Jéſuite, IX. 176.
Comité Anglois, & ſes inſtructions pour deux Capitaines, XV. 182.
Comitis, Tribu, IX. 554.
Commaran, XII. 485.
Commé, Province & Fleuve, XIV. 248.
Commelin, Auteur, & ſes notes ſur un Ouvrage, XI. 674. Cité, XIV. 350.
Commendo (le Grand), ou Guaffo, Ville, 169 conjecture que c'eſt celle du Roi Abraam, I. 251. Un Fort y eſt bâti, III 3. Grand & petit Commendo, 331. Commendo & Schuma, 373. Les Hollandois ſe ſaiſiſſent du Fort de Commendo, IV. 8. Mécontentement des Negres de Commendo contre les Hollandois, 13. Royaume de Commendo ou Guaffo, 15. Son étendue & ſes différens noms; ſavoir, Kommani, Aguaffo, Guaffo & Adoſſenis, 31. Beauté & forces du Pays. Situation de la Ville du petit Commendo appellée Ekki-Tekki par les Negres. Grandeur & ſituation du petit Commendo, *ibid.* Caractere des Habitans & leur Commerce, 32. Marchandiſes que les Negres de Commendo recherchent, 33. Affection des Negres de Commendo pour les François, 34. Les François y établiſſent un Comptoir qui dure peu. Guerre des Hollandois contre les Negres de Commendo, *ibid.* Origine de ces démêlés, 35. Valeur du Roi de Commendo qui bat les Hollandois, 36. Les Anglois aſſaſſinent ce Prince & ſont défaits par les Comméniens, 37. Commendo, lieu célebre pour la fabrique des Canots, 129. C'eſt au petit Commendo, nommé auſſi Ekk-Jekki, que ſe font les meilleurs Canots, 130. Magnificence de la Cour de Commendo, 188. Uſage de Commendo, 194.
Comméniens, Habitans, *voy.* Commendo.
Commerce. Son antiquité & ſes progrès, I. *p. j. & ſuiv. de l'introd.* Les Nations du Nord s'en emparent, iv. *de l'introd.* Commerce de la Guinée affermé, 13. Commerce d'Ormuz vanté, 17. Celui des Portugais ſur la Riviere de Sanaga, 20. Celui des Iles de Zangibar, 52. La ſûreté paroît établie dans le Commerce, 60. Etat du commerce, & ſes anciennes voies, 85. Origine du commerce de l'or. Importance de Sofala pour le commerce de l'or, 89. Célébrité du commerce dans le Royaume d'Alyaman, 103. Commerce des Portugais dans l'Ile de Ceylan, 123. Celui de la même Nation dans le pays d'Afer, 151. Le poivre fait partie du commerce de Guinée, 220 *voy. la Note.* Commerce avantageux aux Anglois, 240, & *ſuiv.* Les François & les Anglois commencent enſemble le commerce, 245. Difficulté pour le commerce de l'or, *ibid.* Commerce à Sammia, 246, & *ſuiv.* Commerce des François dans certaines Iles, 254. Détails importans des Anglois pour le commerce de la Guinée, 261. Propoſitions de commerce entre les Anglois & les Negres, 275. Commerce du pays de Benin, 294, & *ſuiv.* Commerce de Bengale, de Pégu, & de Tanaſeri, 337, & *ſuiv.* Places pour le commerce des Anglois dans les Iles, 344, & *ſuiv.* Commerce des François de Dieppe en Afrique, 345. Exercice du commerce des Anglois avec les Negres, 346. Lieux où les Portugais & les Eſpagnols exercent le commerce, 350. Exercice du commerce des Hollandois à Achin, 369. Effets d'une Audience que le Roi d'Achin donne aux Anglois pour le commerce, 390. Exercice du commerce & ſes difficultés à Achin, 391. Diſpoſition des Anglois par rapport au commerce des Indes Orientales, 405. Le commerce d'amitié & de politeſſe établi à Bantam entre les Anglois & les Hollandois eſt ruiné,

par la groſſiereté d'un Hollandois, 438. Commerce des Anglois avec les Sauvages de la Baie de ſaint Auguſtin, 467. Commerce des Iles Comores, 470. Réglement de commerce entre les Anglois & les Commiſſaires Indiens, 471. Diſpoſition d'un commerce avantageux, 472. Liaiſon de commerce des Anglois avec un riche Indien, 489. Le commerce interdit aux Anglois à Puloway, 498. Commerce d'Achin & de Priaman, 542. Commerce de diamans à Sukkadania, dans l'Ile de Borneo, 563. Détail du commerce de Mocka, II. 21. Le commerce ſe fait ſur le rivage de Surate, 36. Il eſt interrompu par les Portugais, 75. Détail d'un commerce d'Eſclaves, *ibid.* Le commerce des Anglois à Dabul ſe réduit preſqu'à rien, 78. Changement du commerce à Patane, 101. Liberté du commerce que les Hollandois accordent aux Malayens, Chinois & Mores, 102. La guerre nuiſible au commerce, 106. Divers Princes Indiens invitent les Anglois au commerce, 110. Tentative des Anglois pour le commerce avec les Turcs, 138. Commencement du commerce, 144. Méthode du commerce aux Moluques, 150. Rigueur de la Chine pour le commerce étranger, 156. Réglement du commerce des Anglois au Japon, 163. Raiſon de la langueur du commerce, 168. Commerce de la ville de Machma dans l'Ile d'Yedzo, 175, *& ſuiv.* Commerce de diamans à Sukadona, Ville de l'Ile de Borneo, 188. Commerce de la Chine aux Moluques, 189. Projet de commerce à la Chine, 204 Commerce de la Corée, *ibid.* Origine du commerce des Hollandois au Japon, 224. Commerce de l'Ile de Madere, 266. Commerce des Negres à Tombuto, 291. Celui des Portugais au Golfe d'Arguim, 292. Commerce du ſel, & ſa méthode, 294. Commerce avantageux avec les Negres de la Gambra, 314. Commerce des François aux Iles du Cap Verd, 357. Commerce de ſel par les Anglois, 372. Commerce de S. Jago, 387. Commerce de Praya, 390. Ancien commerce de l'Ile de S. Philippe ou de Fuego, 394. Commerce préſent des Habitans de l'Ile S. Nicolas, 410, *& ſuiv.* Commerce des Normands en Afrique, 414, *& ſuiv.* Le commerce prend une nouvelle forme pour les François & Arguim, 436. Traité de commerce entre trois Rois Negres & les François, 448. Commerce conſidérable à Jeraja & à Vintain ou Bintam, 450. Commerce des François avec les Rois de Bur-ſin & de Bur-ſalum, 484. Les difficultés de l'embouchure du Sénégal ſervent à la ſûreté du commerce François, 488. Un lieu nommé le Deſert, célebre pour le commerce des gommes, 494. Grand commerce à Dramanet, 496. Commerce des gommes à Terrier rouge, 502. Plan d'un Général François pour le commerce, 504. Commerce puéril de quelques François, 511. Succès d'un commerce plus utile, *ibid.* Les François ouvrent le commerce à Dramant, 525. Recherches ſur le commerce de Tombuto, 531. Commerce des Marchands Mandingos, 535. Celui que les Portugais font par commiſſion, 536. Le commerce de la Gambra reſtitué aux Anglois, *ibid. & ſuiv.* Grand commerce de cire, 553. Commodité de Rio grande pour le commerce. 574. Commerce de cire, 583. Commerce de Kachao & de Farim, 585. Celui de Gênes, & réflexion ſur le moyen de l'étendre, 586, *& ſuiv.* Commerce des François avec les Habitans du Pays de Kayor, 599. Obſervations ſur le Commerce de Gorée, 601, *& ſuiv* Commerce de la Compagnie Françoiſe au Royaume de Sin, 603. Commerce de Fakiyu, *ibid.* Commerce du Royaume de Salum qui ſe fait à Kahonne ou Kohorne, 604. Exercice du commerce, 611, *& ſuiv.* Friponnerie des Officiers du commerce, 612. Détail du commerce, 613. Richeſſe du commerce François, 619. Obſervations ſur le commerce de la gomme du Sénégal, 619. Importance du commerce des gommes, *ibid. & ſuiv.* Premier commerce des Anglois ſur les Côtes d'Afrique par des Avanturiers, III. 1. Exemples de l'importance des Forts pour le commerce, 5. On propoſe au lieu de Forts, des Vaiſſeaux ſtationnés pour le commerce, *ibid. & ſuiv.* On tente ce moyen ſans ſuccès, 6. Commerce à Rumbo, 14. Commerce des Anglois avec les Negres, 30. Autre commerce avec les Negres, 33. Commerce fort myſtérieux, 37. Circonſtances du commerce de Tinda, 40. Propoſitions de commerce avec un Alkade, 64. Maniere dont le commerce s'exerce à Jamesfort, 119. Moyens employés pour rétablir le commerce, 120. Projet de commerce, & avantages qui en reviendroient à la Compagnie Angloiſe, *ibid.* Principal commerce de la Gambra. 121. Commerce des Portugais qui réſident au Cap Verd, 129. Commerce du Port de Byeurt, 136. Commerce que les Foulis font de leurs beſtiaux, 154. Commerce des Negres, 181., *& ſuiv.* Commerce des Marburs de Setiko, 219. Commerce de Sierra Leona, 236 *& ſuiv.* Marchandiſ. de Sierra Leona propres au comm. 251. Qui ſe mêle du commerce de muſc, 296. Commerce avec les Habitans du Cap Monte, 341. Celui d'un Peuple cruel, 364. Commerce d'Ivoire, & de l'or, avec pluſieurs Canots, 367. Hardieſſe des Marchands d'Interlope, 368. Commerce avantageux pour un Capitaine Anglois, 373. Artifice de quelques Marchands pour déguiſer leur pyraterie, 374. Commerce clandeſtin, 386. Peu de commerce au Cap Lopez, 463. Rade de Fernambuc, lieu célebre pour le commerce, 464. La guerre d'Ardra s'oppoſe au commerce, 473, *& ſuiv.* Le commerce ruiné dans les Etats du Roi de Dahomay, 542. Il n'en reſte qu'un

peu à Appagh, *ibid.* Si le commerce des Eſclaves eſt légitime, 544. Commerce du Cap Monte, 575. Du Cap Meſurado, 583. Combien le Commerce pourroit s'étendre au Pays de Seſtos. 614. Le Commerce du Poivre abandonné par les Européens, 617. Autrefois exercé par les Marchands de Barbarie, *ibid.* Tems propre au Commerce de la Côte du Poivre, 624. Il eſt conſidérable ſur la Côte d'Ivoire, 625. Canton favorable au Commerce, 630. Paſſion des Quaquas pour le Commerce, 639. Précautions pour le Commerce avec les Quaquas, 641. Difficulté du Commerce ſur la Côte d'Ivoire, *ibid.* Facilité pour le Commerce, 644. Raiſon qui fait abandonner aux François le Commerce de Guinée, IV. 6. Renouvellement du Commerce François, 7. Commerce d'Adem & de Worchas, 29. Des Habitans de Commendo, 32. Altération de l'or dans le Commerce, 33. Méthode des Hollandois pour le Commerce, 46. Durée des Voyages des Portugais pour le Commerce à Mina, 47. Grades & Emplois des Officiers dans les Etabliſſemens pour le Commerce de la Côte d'or, 48 *& ſuiv.* Le Commerce rend toujours le Cap Corſe célebre, 55. *Sign.* H. Commerce du Pays de Fantin, 62. Obſtacles au Commerce des Anglois, 69. Guerres qui arrêtent le progrès du Commerce, 80. Commerce des Pays de Dinkira & d'Akkani, 92 *& ſuiv.* Fraudes dans le Commerce d'or, 216. Commerce des Habitans de Popo, 271. Par qui le Commerce exercé au Pays de Juida, 280. Commerce des Eſclaves, 331. Traité de Commerce entre le Roi de Juida & les Malayens, 347. Nature du Commerce de ces derniers, 348. Explications du Roi d'Ardra à l'égard du Commerce, 368. Facilités procurées pour le Commerce, *ibid.* Commerce du Pays d'Ardra, & fidélité du Roi à cet égard, 375. Commerce actif & paſſif d'Ardra, 393. Préliminaires du Commerce & ſa concluſion à l'arrivée d'un Vaiſſeau au Royaume d'Ardra, 394. Quatre Villes de Commerce au Pays de Benin, 405. Les Européens favoriſés dans le Commerce à Benin, 426. Commencemens de Commerce, 428. Difficultés pour le Commerce, 431. La permiſſion du Commerce proclamée, 432. Avantage du Commerce de Kalabar, 434. Inconvénient dangereux pour le Commerce, 444. Saiſon propre au Commerce de Kalabar, *ibid.* Commerce de Rio d'Angra, 454. Quel eſt le Commerce de Rio Gabon, & en quoi il conſiſte, 457. Commerce de vieilles Perruques, 459. Celui du Cap Lopez, 465. De Buenos-Aires, 478. La permiſſion du Commerce eſt accordée aux Anglois par les Miſſionnaires, 578 *. Etat du Commerce de la Ville de Sogno, 583 *. Tentatives de Commerce à Bomangoy, 573. *Sign.* Cccc. Etat du Commerce dans le Pays de Kapinda, *ibid.* Raiſon qui diminue l'avantage du Commerce, 574. *Sign.* Cccc. Commerce de la Nation des Mombales, 583. *Sign.* Dddd. Commerce de queues d'Eléphans, 592. Lieu de Commerce, *ibid.* Commerce du Pays de Sogno, 619. Celui du Pays de Sundi, 627. Centre du Commerce Portugais au Royaume de Congo, 638. Grand Commerce d'Eſclaves, V. 20. Infâme uſage de Commerce, 27. Commerce des Caffres de Natal, 138 & 139. Celui des Hottentots, 171. Commerce des Anglois à Tierra de Natal, 209. Commerce extraordinaire, 211. Commerce des Anglois ruiné par les Pyrates, 215. Commerce entre Chikanga & Angola, 225. La liberté du Commerce publiée à Canton ou Quantong, 232 & 233. Commerce prohibé de la ſoie crue, 319. Arrangement pris pour le Commerce, 326. Avantage de Su-cheu pour le Commerce, 339. Commerce d'Indigo, 340 Demandes d'un Ambaſſadeur Hollandois en faveur du Commerce pour ſa Nation, 357. Entrepriſes des Hollandois pour le Commerce de la Chine, 383 *& ſuiv* Commerce des Portugais de Macao avec les Chinois, 416. Commerce de Macao, *ibid.* Commerce de bois, 440. Commerce d'un Pays de la Chine, 448. Lieu célebre par le Commerce de drogues, &c. 466. Idée générale du Commerce de la Chine, VI. 8. Principal Commerce de Nan-King, 39. Celui de Sang-kyang-fu, 41. Grand Commerce d'une Ville, 49. Commerce de Drogues & de Simples, 50. Route pour le Commerce, 54. Commerce de Ning-po, 68. Avantages d'vne Ville pour le Commerce, 73. Grand Commerce de peaux préparées, 86. Commerce de la Ville de Lan-cheu, 90. De Fo-chan, Bourg, 97. De Nan-hyung fu, 98. Rivieres qui rendent le Commerce floriſſant, 105. Commerce de Métaux, 109. Celui des Myau-tſes, 116. Commerce intérieur de la Chine, 199. Ardeur des Chinois pour le Commerce, & progrès qu'ils font dès les plus petits commencemens, 200. Terme du Commerce des Chinois par Mer, 201. Commerce des Chinois à Manille & à Batavia, 202. Autres lieux où les Chinois portent leur Commerce, *ibid.* Celui des Européens à la Chine, & en quoi il conſiſte aujourd'hui, 203. Le Commerce floriſſant dans la Province de Tillado, 525. Commerce conſidérable d'une racine à la Chine, 536. Commerce de la Corée & ſon étendue, 541. Celui de Fong-whang-ching, 551. Commerce de Jinſeng & de Martres, 553. Commerce des Tartares Mongols, 585. Raiſons qui empêchent le Commerce en Tartarie, VII. 24. Commerce des Eluths favoriſé à la Chine, 30. Celui des Habitans du Tibet, 111. Celui de Laſſa, 117. Commerce & Caravanes de Bokhara ou Bukkarie, 207. Ancien Commerce de Bokhara avec la Chine, 208. Celui des Bukkariens, 212. Commerce de Turquoiſes, 316. Commerce d'Adem & route des Marchandiſes de l'Inde,

372. Celui de la Ville d'Eſcher, *ibid.* Commerce d'Aſtrakhan, 393. Celui de Boghar, 400. Origine du Commerce des Hollandois aux Indes Orientales, VIII. 67. Commerce d'une Nation Negre, 85. Celui des Hollandois avec des Inſulaires, 87. Commerce favorable aux Hollandois, 124 Commerce & prix des Marchandiſes à Ternate, 130. Celui de l'Ile de Java, 147. Ardeur des Indiens pour le Commerce, 169. Commerce d'Ormuz, 230. Commerce de petites coquilles de Mer, 254. Mémoire ſecret qui contient les reſſorts du Commerce Hollandois, 294. Voyage de Commerce, 307. Premieres tentatives des Hollandois pour le Commerce du Japon, 403. Obſervations ſur les abus du Commerce à Batavia, 490. Ordonnance qui défend le Commerce aux Femmes, 492. Commerce clandeſtin, *ibid.* Avantage de ce Commerce clandeſtin, 493. Combien le Commerce des Chingulais eſt borné, 533. Rétabliſſement du Commerce à Baſſora, IX. 9. Commerce de Surate, 35. Avantage des Officiers du Commerce Anglois ſur ceux de Hollande, 43. Richeſſe du Commerce Hollandois, 55. Commerce extraordinaire & Domeſtique, 122. Raiſons qui rendent le Commerce peu conſidérable au Tonquin, 123. Commerce de Siam, 268. Commerce permis au Peuple Siamois, 286. Difficultés qu'un Général François trouve pour le Commerce, 330. Commerce d'or, 340 & 341. Celui de la Ville de Gumbin, 460. Commerce de Timplam, 471. Comment ſe fait le Négoce à une Mine de Diamans, 532. Enfans qui font le Commerce de Diamans, *ibid.* Commerce du Royaume de Boutan, 543 & 544. Celui du Pays ou Royaume de Tipra, 546. Commerce de la Compagnie Françoiſe au Bengale, 606. Obſervations ſur le Commerce des François aux Indes, 635 & *ſuiv.* Remarque ſur le Commerce du Caffé en France, 644. Commerce d'Amadabath, X. 65. Celui de Dabul, 86. Des Habitans du Décan, 87. De Brampour, 133. Produit du Commerce dans l'Empire Mogol, 237. Commerce des Indiens avec l'Afrique, 329. Qui fait le Commerce à Manille, 385. Avantages des Iles Philippines pour le Commerce, 409. Perte du Commerce du Japon, *ibid.* Commerce de Meaco, 507. Commerce de Beſtiaux, 551. Commerce ſurprenant dans l'intérieur du Japon, 596. Commerce des Japonois avec les Etrangers, 606 & *ſuiv.* Commerce des Chinois au Japon, 618. Coups portés au Commerce des Chinois, 620. Commerce de l'Ile de Cayenne, XI. 56. Idée du Commerce entre Manille & le Mexique, 159. Regles de ce Commerce, 160 A quelle ſomme il ſe monte. On le croit préjudiciable à l'Eſpagne. Un Miniſtre veut l'abolir, *ibid.* Commerce de l'Ile de Sabuda, 231. Celui des Habitans de l'Ile de Timor, 249. Commerce du Tutaneg dont les Hollandois jouiſſent ſeuls, 433. Les Mahométans du Malabar s'enrichiſſent par le Commerce de leur Pyraterie, 439. Maniere de voyager ſans le ſecours du Commerce, 463. Bonne foi du Commerce des Piaſtres, 550. Obſervations ſur le Commerce des François dans la Mer du Sud, 566. Commerce des François avec des Inſulaires, 600. Le Commerce s'établit entre les Caſtillans & les Inſulair. XII. 22. Commerce de Carthagen. des Indes, XIII. 256. Celui des Côtes de Santa-Fé, Popayan & Quito. Jalouſie des Négocians de Lima. Remede qu'on y apporte, *ibid.* Les inconvéni[illegible] abandonner ce remede, 257. Petite Foire de Carthagene. Peu de Commerce dans le tems mort, *ibid.* Commerce de Porto-Belo, 269. Forme de la Foire de Porto-Belo, *ibid.* Du[illegible] de la Foire de Porto Belo, 270. Loix de cette Foire. Tort qu'elle reçoit du Vaiſſeau Anglois de permiſſion. Commerce de Porto-Belo en tems mort, *ibid.* Commerce de Panama, 276. Commerce de Lima, 348 & *ſuiv.* Celui de Quito, 401. Celui de la Conception, 419. Celui de Sant'Iago, Capitale du Chili, 422. Commerce avec des Indiens non ſoumis, 423. Grand Commerce d'Agy ou de Piment, 452. Ancien Commerce d'Arica, *ibid.* Grand Commerce par Mules, 454. Commerce de Cuſco, *ibid.* Celui qui ſe fait à Piſco, 458. Camp volant pour le Commerce des Eſclaves, XIV. 40. Commerce de l'Ile de Cayenne, 382. Celui de la Colonie Angloiſe de Virginie, 482. Tentative ſinguliere des François pour établir un Commerce avec le Mexique, 631. Obſervations ſur le Commerce des Anglois, 660. Commerce d'huile de Baleine, XV. 295. Commerce des Lapons, 315. Troubles cauſés par l'interdiction du Commerce avec les Etrangers, 394. Commerce de la Colonie Françoiſe de Saint Domingue, 396. Commerce des Eſpagnols de l'Ile Saint Domingue, 425. Commerce aux Iles Françoiſes, 546. Conſeils pour le progrès du Commerce, 551. Commerce de la Jamaïque, 590. Commerce du Vaiſſeau de l'Aſſiento, 594. Commerce de la Barbade, 614. Celui des Anglois en Terre-Neuve, 664. Réflexions ſur ce Commerce, *ibid.* Commerce du Cacao aux Antilles, 698. Celui du Gingembre des Iles Antilles, 724.

Commiſſos, Droit de Saiſies, XII. 654.

Commuta (Bourg de), XIV. 21.

Como, X. 550.

Comoran, Ile, IX. 54. Port de ce nom, 87.

Comores (Ile de): Les Arabes de Magadoxa s'en rendent maîtres, I. 87. Perfidie des Habitans, & douleur des Anglois de n'en pouvoir tirer vengeance, 331. Les Hollandois arrivent aux Iles de Comore & y ſont bien reçus, 367. Elles ſont au nombre de cinq, & leur poſition, *ibid.* Caractere des Habitans. 368. Leur Religion. Leurs armes. Fertilité & production de ces Iles, *ibid.* Le Roi de Comore permet aux Anglois de

descendre dans son Ile, 520. L'Amiral Anglois rend visite à ce Prin[ce], *ibid.* Caractere des Insulai. de Comore, 522. Leurs vêtemens, abondance des provisions qu'on y trouve, *ibid.* Ile Comore, V. 216. Carte de cette Isle, *ibid.* Sa situation, 218.
Comorin, Cap, I. 34. Sa figure & position, 123. Les Anglois y arrivent & le doublent, 334. Une Flotte Angloise le découvre, II. 87. Pêcherie de Perles au Cap de Comorin, IX. 73.
Comorre, Place, X. 128.
Compagnies. Celles que les Anglois forment pour le Commerce d'Afrique, I. 216. Puissante Compagnie Angloise, 260 *& suiv.* Voyage au nom de la même Compagnie, 262 *& suiv.* Flotte équipée par une Compagnie Angloise, 273. Prise au profit de la Compagnie Angloise pillée par les Soldats de l'Equipage Anglois, 315. Second Voyage de la même Compagnie Angloise, 345 & 348. Compagnie de Marchands Anglois pour les Indes Orientales, 380. *& suiv.* Les Privilèges de la Compagnie Angloise des Indes Orientales ne sont point exclusifs, 448. Projet de la Compagnie Angloise des Indes Orientales, & à quoi elle est forcée de se borner, 516. Décadence & [ru]ine d'une Compagnie Normande, II. 425. [U]nion de plusieurs Compagnies Françoises, [e]tc. *suiv.* Traités d'une Compagnie Françoise avec divers Princes Africains, 426. Une Compagnie s'engage de fournir des Negres aux Iles de l'Amérique, 427. L'Ile d'Arguim passe à la Compagnie Françoise du Sénégal, 430. Traité d'une Compagnie Hollandoise avec les Mores, *ibid.* Galiote d'une Compagnie Hollandoise prise par les François, 434. La Compagnie Françoise des Indes entreprend de se rétablir à l'Ile d'Arguim, 439. Escadre qu'elle y envoie, *ibid.* Différens emplois qu'une Compagnie Françoise donne au sieur Brue, 461. La Compagnie Françoise forme un Comptoir dans une Ile sans nom, 503. Sujets de plainte d'un Prince Negre contre la Compagnie Françoise, & justification de la même Compagnie, 515. Utilité que la Comp. Françoise pourroit tirer des découvertes, 537. Ordre de la Compagnie Franç. d'Afrique au sieur Bourguignon, 536. Imprud. de la Compagnie Angloise, à laquelle son Dir[ecteur] Général met le comble, 537. Ce Directeur s'apperçoit de sa faute, *ibid.* La Compagnie Angloise nomme un nouveau Gouverneur à Jamesfort, 541. Neutralité proposée par la Compagnie Angloise & articles dressés, 543. Armoiries de la Compagnie Françoise dans l'Eglise des Portugais à Bissao, 579. Grand nombre de Grometes que la Compagnie Françoise emploie dans ses Comptoirs, 587. Borne au Sud de la concession de la Compagnie du Sénégal, 592. Trois Tarifs de la Compagnie Françoise pour le Commerce de Gorée, 601. Commerce de la Compagnie Françoise au Royaume de Sin, 603. Avantage qu'elle trouve au Port de Joal, *ibid.* Divers projets proposés à la Compagnie Françoise pour bâtir un [Fo]rt, 610. Etablissement de la Compagnie Royale [A]ngloise d'Afrique telle qu'elle subsiste encore, [I]. 2. Progrès de cette Compagnie & Forts qu'elle achete ou qu'elle bâtit, 3. Richesses qu'elle fait entrer en Angleterre. Elle réussit moins sur les Côtes du Nord. Le Parlement d'Angleterre accorde pour treize ans à cette Compagnie la liberté du Commerce, *ibid.* Acte renouvellé malgré la Compagnie, 4. La même Compagnie change de principe. Dédommagement qui lui est accordé, *ibid.* La Compagnie d'Angleterre se plaint de n'être pas assez secourue, 5. Secours que les Compagnies de France & [H]ollande tirent de leur Nation, 6. Seul [Fo]rt de la Compagnie Angloise, 7. La Compagnie d'Afrique en Angleterre veut s'ouvrir [l]es Mers de Commerce sur la Riviere de G[a]mbie, 13. Divers Comptoirs de la Compagnie Angloise, 88. Avantages d'un projet de Commerce qui reviendroient à la Compagnie Angloise, 120. Différentes branches du Commerce de la même Compagnie, *ibid.* Entreprise de la Compagnie Françoise pour étendre ses découvertes, 137. Privilége exclusif de la Compagnie de Hollande, 368. La Compagnie de France abandonne un Fort au Pays d'Issini, 410. Etat de la Compagnie Angloise d'Afrique, 455. Perte qui retombe sur les Officiers de la Compagnie, 471. Compagnie Portugaise & ses progrès, IV. 6. Vûes de la Compagnie Françoise, 22. Compagnie Danoise, 56. *Sign.* H. Visite que le corps de la Compagnie Françoise fait à l'Ambassadeur du Roi d'Ardra, 379. Acte du Traité & présens mutuels entre le même Ambassadeur & la Compagnie Françoise, 384. La Compagnie tire peu de fruit de cette Ambassade, 385. La Compagnie de Hollande emploie des dépouilles Portugaises à munir un de ses Forts, 625. Moulin de la Compagnie Hollandoise, V. 126. Pêcherie de la Compagnie Hollandoise que les Gouverneurs tournent à leur avantage, 129. Ordonnance rigoureuse de la Compagnie Hollandoise, 133. Revenus de la Compagnie Hollandoise au Cap de Bonne-Espérance, & encouragemens qu'elle donne aux Habitans, 141. Entreprise bizarre de la Compagnie des Indes d'Angleterre, 144. Les présens de la Compagnie Hollandoise refusés, 290. Premiere Compagnie d'Amsterdam pour les Indes Orientales sous le nom des Pays lointains, VIII. 68. La Compagnie Hollandoise menacée de sa ruine, 71. Elle est confirmée par l'autorité des Etats Généraux. Principaux articles de son établissement, *ibid.* Traité avantageux à une Compagnie Hollandoise, 189. Formation d'une Compagnie Françoise pour les Indes Orientales, 198. Union des deux Compagnies de Hollande, 286. Flotte digne de cette nouvelle forme, 289. Armement considérable de la Compagnie Hollandoise, 301. Frais de la

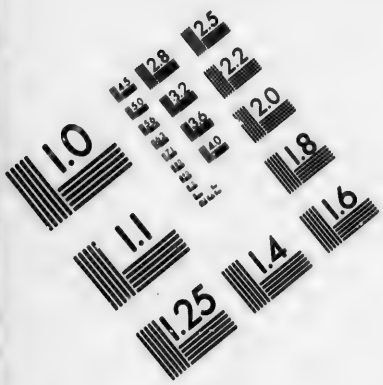

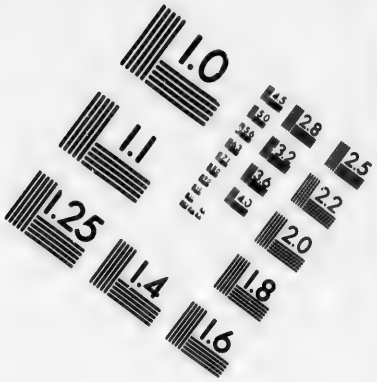

IMAGE EVALUATION TEST TARGET (MT-3)

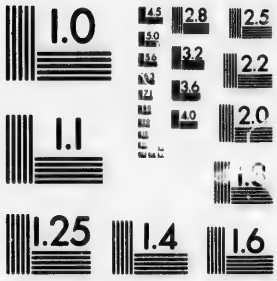

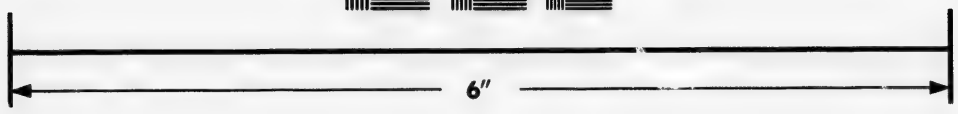

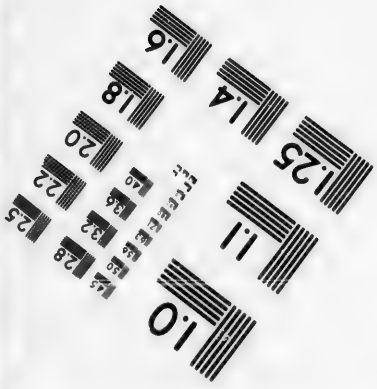

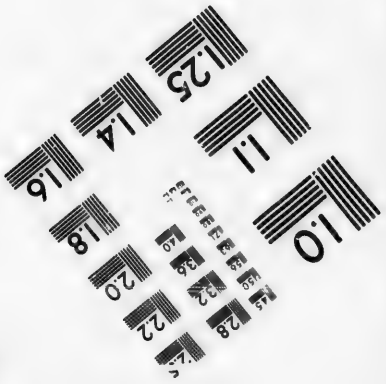

Photographic Sciences Corporation

23 WEST MAIN STREET
WEBSTER, N.Y. 14580
(716) 872-4503

Compagnie Hollandoiſe pour un établiſſement à Amboine, 370. Obſervations ſur les progrès de la Compagnie Hollandoiſe, 373. Avis donné à la Compagnie Hollandoiſe ſur le rafraîchiſſement de ſes Vaiſſeaux, 386. La Compagnie de Hollande envoie pluſieurs Vaiſſeaux à Firando, 404. Engagement de ceux qui ſervent la Compagnie Hollandoiſe à Batavia, 490. Comptoirs de la Compagnie Hollandoiſe au Bengale, 493. Route des Flottes Marchandes de la Compagnie Hollandoiſe, 494. Compagnie Françoiſe de Madagaſcar, 552. Etat de la Compagnie Françoiſe de Madagaſcar, *ibid.* Formation d'une Compagnie Françoiſe des Indes Orientales, 561. Ce que le Roi y met du ſien, *ibid.* Fonds de cette nouvelle Compagnie, 562. Elle députe dans les Cours des Indes, Vaiſſeaux qu'elle fait équiper, *ibid.* Ouverture des boëtes de la Compagnie Françoiſe, 567. Articles ſignés pour la Compagnie, 570. Rennefort prend poſſeſſion de l'Ile de Madagaſcar au nom de la Compagnie. Le Préſident ſe loge dans le Fort. Chamargou s'engage au ſervice de la Compagnie, *ibid* Départ d'une nouvelle Flotte de dix Vaiſſeaux de la Compagnie Françoiſe, 588. Etat du Fort Dauphin dans l'Ile de Madagaſcar à l'arrivée de cette Flotte, *ibid.* Ordre de Police établi par le nouveau Gouverneur général, 589. Diviſion entre les Chefs, 590 Mauvaiſe conduite des Directeurs. Dégoûts qu'on inſpire à la Compagnie, *ibid.* Un Directeur abandonne la Colonie, 591. Le ſecond Directeur la quitte auſſi, *ibid.* La Compagnie Françoiſe renonce abſolument à l'Ile de Madagaſcar, 595. Cette même Compagnie néglige un Comptoir mal-à-propos, 631. Etat de la Compagnie Françoiſe à Surate, IX. 3. Important ſervice qu'un Capucin rend à la Compagnie, *ibid.* Nombre d'Ouvriers & de Valets entretenus par la Compagnie Angloiſe, 43. Commerce de la Compagnie Françoiſe au Bengale, 606. Terres cédées à la Compagnie Françoiſe, 610. Profit de Pondichery revenu à la Compagnie des Indes, 614. Objet de la Compagnie Françoiſe des Indes dans les Etabliſſemens des Iles de Bourbon & de France, 639. Privilége accordé à la Compagnie des Indes pour vendre le Caffé, 645. Lettre importante d'un Anglois à ſa Compagnie, X. 52. Compagnie Auſtrale, ou Chercheurs d'or, 432. Bonheur de la Compagnie Hollandoiſe des Indes Orientales, XI. 460. Compagnies de Séville & de Lima, 550. Compagnie Angloiſe formée par le Chevalier Raleigh, XIV. 459. Deux Compagnies formées en Angleterre, 463. Compagnie nommée Conſeil de Plymouth, 524. Une Compagnie Angloiſe ſe forme, 578. Compagnie Françoiſe du Canada ſupprimée, 602. Création d'une nouvelle Compagnie Françoiſe, 603. A quelles conditions, *ibid* Chefs de cette derniere Compagnie, 605. Obſtacles qui arrêtent longtems cette Compagnie, 606. Etabliſſement de la Compagnie Françoiſe d'Occident, 634. Fort de la Compagnie Françoiſe des Indes, 719.

Compagnon (Sieur), Facteur de la Compagnie Françoiſe, II. 633 *& ſuiv.* Voyages qu'il fait au Royaume de Bambuk, 638. Il doit ſes ſuccès à ſa conduite. Obſtacles qu'il trouve à vaincre. Il gagne l'eſtime du Farim de Kaygnure, *ibid.* Les obſtacles redoublent à meſure qu'il avance, 639. Danger où ſa vie eſt expoſée. Sa fermeté. Effet qu'elle produit ſur les Negres, *ibid. & ſuiv.* Il ſauve la vie à une Lionne qui ſe meurt, III. 281.

Company's-Spit, langue de ſable & de rocs, III. 14.

Compere, Capitaine ou Patron d'un Vaiſſeau Marchand François, conduit le Prince Aniaba en France, III. 412.

Compochin, fauxbourg de Malaca, VIII. 314.

Compoſtella (Azua de), Ville, *voy.* Compoſtelle.

Compoſtelle, III. 414. Le culte de Saint Jacques établi dans cette Ville, IV. 518. Ville nommée Azua de Compoſtella, XII. 131. Ville nommée Compoſtella nueva, 478.

Comptoirs : Supplément de Marchandiſes pour les Comptoirs, III. 90.

Comte (le), Pere Jéſuite : Ses obſervations, V. 126. Mémoires du Pere Louis le Comte, 420. Ce qu'ils contiennent, 421. Motif du Voyage qu'il fait avec cinq autres Jéſuites. Il reſte à Siam, *ibid.* Ce qu'il entreprend, 422. Nombre infini de rochers & d'Iles déſertes qui lui cauſent de l'effroi, 424. Ce qu'il obſerve à Sucheu, 432. Queſtion qu'on lui fait, 444. Cité, 481. Eclairciſſemens tirés du P. le Comte, 525. Propoſitions tirées de ſes Mémoires, 534. Il eſt un des principaux Auteurs qui ont écrit ſur la Chine, VI. 1. Cité, 11, 15, 18, 25, 40, 119, 123. Il ne juge pas ſi avantageuſement des Chinois que le Pere du Halde, *ibid.* Cité, 124, 164, 167, 176, 199, 203. Vaiſſeau par lequel le Pere le Comte part de Siam, 204 & 205. Cité, 206, 215, 224, 266. Remarque du Pere le Comte ſur Confucius, 304. Cité, 330, 332 & 333, 344, 346, 365, 377, 386, 418, 435, 454, 456. Témoignage de ce Pere, 466. Cité, 471. Ses obſervations ſur l'arbuſte du Thé, 472. Cité, 473, *ibid.* 476, 477, 480, 485, 497, 499. Cité, VII. 571. Son Voyage à Siam avec cinq autres Jéſuites de ſa Compagnie, IX. 125. Il eſt retenu à Siam, 186.

Comte (Paul le), Flamand, menacé de la mort avec d'autres Priſonniers, VIII. 389.

Conamaiac, Riviere, XIV. 374.

Conameyas, eſpece d'Abeille, VIII. 547.

Conaſſet, Ville, XV. 158.

Concededo, Cap, XII. 471 & 472.

Conceizaon (Angra de), Baie, V. 111.

Conception (Ile de la) : Sa découverte & poſition, I. 68. Baie de ce nom, 93. La Conception de Si-

lão d'où l'on tire beaucoup d'or, X. 350. La Conception du Chili, XI. 565. Par qui l'Ile de la Conception nommée, XII. 15. Petit Port de la Conception, 19. Ile de la Conception, 78, 98. La Conception érigée en Evêché, 169. Ville de la Conception, 209. La Conception de la Vega renversée par un tremblement de terre, 212. La Conception, Capitale d'une Province, 509. Riviere de la Conception, *ibid.* Corrégiment de la Conception, XIII. 415. Ville de la Conception, *ibid.* Habitans de la Conception, 417. Climat de la Conception, 418. Son Commerce, 419. Ville Portugaise de la Conception au Bresil, XIV. 102. Ile nommée Sainte Marie de la Conception ou Guanima, XV. 636.

Concessions indépendantes, & leur mauvais effet, XIV. 478. Concession de Port-Roial, 594. Arrivée des premiers Concessionnaires François, 636. Débris de la Concession du fameux Law, 734. Concessionnaires illustres, 735. Concession Françoise, 740. Maniere d'obtenir des Concessions & de les défricher, XV. 570.

Conchas (Cap de), XII. 78.

Conchi, Ambassadeur Siamois, & son infidélité, VIII. 355. Présens & motifs de son Ambassade, *ibid.*

Conchilos (Lope de), Commandeur, XII. 190.

Conchucos, nom de plusieurs Caciques, XIII. 104. Corrégiment de Conchucos, 302.

Conciva, petite Ile, XV. 636.

Concombres, de trois especes, XI. 701.

Concon, Pointe de terre, XIII. 406.

Concordats: Projet d'un Concordat entre les Anglois & les François, II. 538.

Concorde (Côte de la), XI. 201. Fort Hollandois de ce nom, 247.

Conda-Mac, Gouvernante d'une Province, IX. 57.

Condamine (M. de la), Académicien François, XIII. 240. Cité, 379. Sentiment de M. de la Condamine, 383. Son témoignage sur, &c. 384. Voyage de M. de la Condamine, 469. Son départ. Il passe à la Martinique & à Saint Domingue, *ibid.* Son arrivée à Carthagene, 470. Il est picqué d'un Scorpion. Ses observations dans la traverse, *ibid.* Lui & M. Bouguer s'arrêtent à Manta, 471. Leurs travaux, *ibid.* Inscription qu'il laisse à Palmar, 472. Il guérit un Créole. Sa route de Manta à Quito, *ibid.* Son embarras en arrivant à Quito, 474. Voyage de M. de la Condamine à Lima, 475. L'orage d'un Procès bizarre tombe sur lui, 476. Comment il se justifie, *ibid.* Ses occupations dans sa route, 477. Son Voyage à Tagualo, *ibid.* Il visite le Lac de Quilotoa, 478. Raretés que M. de la Condamine envoie en France, 481. Comment il perd l'ouie, *ibid.* Il supplée au Mercure, 482. Voyage de M. de la Condamine & M. Bouguer au Volcan de Pichincha, 483. Circonstances Historiques qui ne se trouvent que dans le Journal de M. de la Condamine, 489. Inscription qu'il fait placer au Collége des Jésuites de Quito, 490. Combien elle lui coûte de soins, *ibid.* Premier projet de son retour par la Riviere des Amazones, 491. Ses idées changent, *ibid.* Il se détermine à les exécuter, 492. Comment il dispose des instrumens qu'il ne peut emporter. Vol de ses papiers les plus précieux, *ibid.* Comment ils lui sont rendus, 493. Ses conventions avec M. Maldonado. Sa route par les Ceneguetas, *ibid.* Il fait de nouvelles observations à Tarqui, 494. Danger qu'il court en passant une Riviere à gué. Il se loue de l'hospitalité des Créoles du Pérou, *ibid.* On promet de le reprendre à Cuença pour le Voyage de la Riviere des Amazones, 495. Cité, 505. Son jugement sur les Langues d'Amérique, 572. Cité, 616 *& suiv.* Son Journal, 632 *& suiv.* Sa conclusion, 657. Voyage de M. de la Condamine par la Riviere des Amazones, XIV. 24. Motifs de ce Voyage, *ibid.* Sa route depuis Tarqui jusqu'à Jaen, 25. Il s'embarque, 28. Il débouche dans le Marañon. Détroits & dangers qu'il y court, *ibid.* Etrange avanture de M. de la Condamine, 30. Situation de l'Auteur à Borja, 31. Il est attendu à la Laguna par Dom Pedro Maldonado, 32. Forme des Canots sur lesquels ils partent, *ibid.* M. de la Condamine arrive à la Ville du Para, 45. Autres observations de cet Auteur, 46. Il quitte Para, 48. Ses observations sur les deux embouchures de l'Amazone, *ibid.* Il échoue sur un Banc de sable, 50. Il y passe sept jours, *ibid.* Il arrive à Cayenne, 51. Retour de M. de la Condamine en Europe, 53. Accueil qu'il reçoit dans sa Patrie, 54. Cité, 156 *& suiv.* Son jugement sur un Serpent monstrueux, 160. Cité, 163 *ibid.* Cité, XV. 493.

Conde (Rio). *voy.* Kallabar.

Condé (Prince de), Prince du Sang, se rend le Protecteur du Canada ou Nouvelle France, XIV. 601.

Condecedo (Cap de), XI. 613.

Condecour, Village, IX. 522.

Condefuios d'Aréquipa (Corrégiment de), XIII. 312. Peuples Condefuios, 443.

Condefujos, Province, XIII. 81.

Condepoulli, Forteresse, VIII. 468.

Condevir, Place forte, *voy.* Condiviri.

Condiviri, Forteresse, VIII. 468. Cette Place nommée aussi Condevir, IX. 522.

Condonoma, célebre Mine d'argent, XIII. 310.

Condor, ou Condur, Oiseau de la grosseur d'un Mouton, XI. 572. Force de cet Oiseau nommé aussi Buytre, XIV. 141. Il est encore appellé Contur, 163. Condor de Valparaiso, 179.

Condoure ou Voamene, espece de petit pois rouge, VIII. 612.

Condur, Oiseau, *voy.* Condor.

Conduri, ou Saga, petites féves & leur usage, VIII. 156. On croit ce fruit venimeux, XI. 676.

Cone, Spectacle Siamois, IX. 277.
Confrairie des jeunes Negres, III. 605. Autre Confrairie des Pays Negres, 607. Confrairie anniverſaire des Nobles, IV. 180. Deux Confrairies d'Aveugles, X. 634.
Confucius, ou Kung-fu-fu, V. 394. Il y a dans chaque Ville un Palais de ce PhiloſopheChinois, nommé autrementKong-fu-tſe,463. Politeſſe d'un de ſes deſcend. *ibid.* Ecole de Confucius,& explication ſur le culte qu'on lui rend, 498. Cité, 533, 544, 551. Lieu de la naiſſance de Confucius, VI. 82. Livre, Ouvrage de ce Philoſophe, 150. Doctrine de Confucius ſur le culte des Morts, 157. Famille de Confucius, 184. Livre qui contient ſa Doctrine. 185. Sous quel regne il eſt né, 194. Cité, 264, 295, 296, 297, 298. Ouvrage de ce Philoſophe, *ibid.* Ses Maximes, 299. Contemporains de Confucius, 300 Objets de ſes études & de ſa Doctrine. Son pere & ſa mere, *ibid.* Son enfance, 301. Il ſe marie & devient pere d'un fils. Ses projets de réformation. Conduite qu'il tient dans cette vûe. Comment ſon Ouvrage ruiné dans le Royaume de Lu, *ibid.* Ses courſes dans pluſieurs Royaumes, 302. Il s'arrête dans le Royaume de Ching. Il ſe fait un grand nombre de Diſciples. Leur diviſion en quatre claſſes, chacun a ſon objet. Fond de la Doctrine de Confucius. Vertus de Confucius, *ibid.* Sa fermeté, 303. Sa modeſtie. Tradition ſinguliere ſur la prédiction d'un Saint futur. Derniers momens de Confucius. Son diſcours à ſes Diſciples, *ibid.* Il meurt en léthargie, 304. Honneurs qui lui ſont rendus après ſa mort. Son portrait. Sens du ſurnom Kyeu, que ſon pere lui donne. Autres circonſtances de ſa vie. Remarques des Auteurs Anglois ſur ce Philoſophe. Autre remarque du Pere le Comte,*ibid.* Combien Confucius reſpecté à la Chine, 305. Palais d'aſſemblée pour les Savans. Circonſtances & formalités de la Fête. Panégyrique de Confucius, *ibid.* Reſpect d'un Empereur pour ce Philoſophe, 306. Cité, 322, 326, 327, 346 & 347, 353. Honneurs que les Juifs Chinois lui rendent, 356. Cité, 370. Devoir des Princes Chinois ſuivant Confucius, 373. Cité, 488. La Religion de Confucius, nommé auſſi Ong-Congne, plus ſimple au Tonquin qu'à la Chine, IX. 117. Ses principes, *ibid.* Elle n'a ni Prêtres ni Temples, 118. Ce Philoſophe, nommé encore Kooſi, X. 649. Cité, 665. Sacrifices qui ſe font à Confucius, XI. 587 *& ſuiv.*
Confuſi, arbre à fleurs, *voy* Sini.
Cong, inſtrument muſical, *voyez* la planche, IX. 266.
Conger, Canton, XV. 600.
Congeraal, Anguille, *voy.* Fammo.
Congere-Amolara, Pays, V. 2.
Congnare, grand arbre, & ſa fertilité, XI. 646.
Congo, Royaume en Afrique, I. 15. La Riviere de Congo nommée Zayre. Le Chriſtianiſme reçu au Royaume de Congo, *ibid.* Magnificence du Roi de Congo pour recevoir un Commandant Portugais, 19. Planche du baptême de ce Monarque, de ſon Fils & de pluſieurs Seigneurs. Il ſe repent de ſon baptême, & déshérite ſon Fils aîné, *ibid. &* 20. Le Prince de Congo remonte ſur le trône & fait fleurir la Religion, 20. La Riviere de Congo borne du commerce Anglois, III. 510. Village & Riviere de Congo, *voy.* Ikon. Golfe de Congo, IV. 402. Loanda, Port du Royaume de Congo, 473. Lettre du Roi de Congo à celui de Portugal, 474. Choix qu'il fait pour envoyer aux Cours de Rome & de Madrid, *ibid.* Autre Ambaſſade du Roi de Congo, 475. Sort des Ambaſſadeurs, *ibid.* Ville de Congo, 484. *Voyez la Note.* Riviere de Congo, appellée auſſi Quanſa, 487. Fécondité des femmes, 497. Des Miſſionnaires y baptiſent les enfans & y diſent la Meſſe, *ibid.* Guerre du Roi de Congo contre le Duc ou Comte de Songo, 501. Le Roi de Congo vient à Pemba, 504. Cortege de ce Monarque, ſon nom & ſon âge. Sa politeſſe pour les Miſſionnaires, *ibid.* Sorciers de Congo, 507. Mort du Roi de Congo, 527. Un Evêque de Congo deſſeche un arbre par un ſigne de croix, 535. Premiere Egliſe bâtie dans ce Royaume, *ibid.* Naiſſances monſtrueuſes à Congo, 550. Empoiſonnemens fréquens, 555. Le Prince de Congo vient au-devant de Merolla, 557. Accueil que la Cour fait à Merolla, 558. Le Roi de Congo veut être couronné. Couronne envoyée à Congo par le S. Siége. Hiſtoire de cette couronne, & révolution de Congo, *ibid.* Avis qui devroient empêcher la guerre, 559. Conſeils donnés au Roi de Congo pour ſon couronnement, 560. Les Chrétiens de Congo reglent leur Carême par le cours de la lune, *ibid.* La couronne de Congo ſe trouve perdue, 565. Ambaſſadeur de Congo arrêté, *ibid.* La Riviere de Congo nommée Zayre, 577 *. Etendue & ſituation de Congo, 576. *Sign.* C c c c. Sa diviſion en quatre grands Royaumes, *ibid.* Qui en a traité avec le plus d'étendue, 577. *Sign.* D d d d. Bornes de Congo, 610. Grandeur de ſa circonférence, 611. Idées reçues ſur les limites & l'étendue de Congo. Ce qu'il étoit autrefois. Rivieres de Congo, *ibid. &* 612. Carte de l'embouchure de la Riviere de Congo ou de Zayre, 613. Comment le Royaume découvert, 614. Diviſion de Congo en Provinces, 615. Cantons du Royaume de Congo ſubordonnés, *ibid & 616.* Autres Seigneuries. Détail des Territoires & Juriſdictions, *ibid.* Bornes naturelles des Cantons, 617. Triangle de trois Villages, *ibid.* Guerre du Roi contre le Comte de Sogno, 622, *& ſuiv.* Palais du Roi, 630. Pauvreté des Nobles, 631. Noms que les Habitans ſe donnent

donnent eux-mêmes, *ibid.* Ils ſont voleurs, & uſage de leurs vols, 632. Voleurs Nobles & empoiſonneurs. Anciens habits de Congo. Changement que les Portugais y apportent, *ibid.* Différences entre le récit des Voyageurs au ſujet des habits, 633. Alimens ordinaires. Ancienne ignorance des Habitans, *ibid.* Amuſemens, 634. Maniere de manger & de boire dans les Fêtes. Tous les paſſans admis aux feſtins. A quelles occaſions ces feſtins ſe donnent, *ibid.* Muſique de la Cour, 636. Edifices du Pays, 637. Haies comme des murs. D'où les Habitans tirent leur ſubſiſtance. Fabriques de diverſes étoffes, *ibid.* En quoi conſiſtent les richeſſes de Congo, 638. Centre du commerce Portugais dans le Royaume. Voitures du Pays, *ibid.* Mariages, & leurs formalités, 639. Loix de l'œconomie domeſtique, 641. Partage des Concubines entre les freres. Uſages des filles. Uſage des femmes groſſes. Préſervatifs contre les maladies des enfans, *ibid.* Cordes magiques, 642. Cérémonie immodeſte. Education des enfans. Impoſitions religieuſes des Sorciers. Exemple du ſcrupule religieux, *ibid.* Noms des Habitans de Congo, 643. Médecins & remedes. Maniere de ſaigner. Remede pour la petite vérole. Purgations. Soupçons à l'occaſion des Morts, *ibid.* Cérémonies des funérailles, 644. Autres cérémonies extravagantes & infâmes, *ibid.* Cimetieres & leurs ornemens, 645 Empire abſolu du Roi de Congo, V. *p.* 1. Titres de ce Monarque, 2. Conſeils de Congo. Maiſon du Roi. Audience accordée aux Hollandois. Vue en taille douce de cette audience, *ibid.* Inſcription ſur un fauteuil qui ſert de Trône au Roi de Congo, 2, & 3. Cortege du Roi lorſqu'il ſort de ſon Palais. Son Cortege à l'Egliſe. Sa table. Fêtes qu'il donne à ſa Nobleſſe, *ibid.* La propriété des biens appartient à la Couronne, 4. Revenu du Roi. Maniere dont il eſt groſſi. Puiſſance militaire, *ibid.* Méthode du Pays pour les combats, 5. Armes en uſage. Succeſſion à la Couronne. Cérémonies du couronnement, *ibid.* & 6. Injonctions faites au Roi, 6. Serment qu'il fait de les obſerver. Hommage qu'on lui prête. Serment du Peuple mal gardé. Noms de quelques Rois, *ibid.* Titre de la Reine de Congo. Autres femmes, 7. Funérailles des Rois. Diſtinction entre les Manis du Pays. Leur faſte. Office des Manis inférieurs, *ibid.* Juges des Provinces, 8. Abſolution des accuſés, 11. Le Roi de Congo Souverain de l'Ile de Loanda, 17. Langue & mots du Pays, 33, & *ſuiv.* Maniere de combattre, 39. Mélange d'Idolatrie & de Chriſtianiſme, 40. Mélange du Paganiſme à Congo, 41. Quelle autorité ſuivie dans les progrès de la Religion au Royaume de Congo, 47. Miſſionnaires envoyés à Congo, & leur réception à cette Cour, 48. Le Roi embraſſe le Chriſtianiſme, 49. Zele du fils aîné du Roi pour la Religion chrétienne. Ce Prince accuſé, triomphe de ſes ennemis, *ibid.* Ambaſſade du Roi de Congo en Portugal, 52. Toutes les Idoles de Congo livrées au feu, *ibid.* Nouveaux Miſſionnaires envoyés à Congo, 53. Evêque nommé à Congo. Sa réception. Etabliſſement de la Cathédrale & d'un Chapitre, *ibid.* Démêlés du Clergé, 54. Autres troubles qui nuiſent à la Religion. Trois Princes maſſacrés. La paix rétablie par un nouveau Roi, *ibid.* Ravage des Jaggas dans le Royaume, 55. Le Roi ſe retire dans une Ile. Triſte état du Royaume. Le Roi de Congo implore l'aſſiſtance de celui de Portugal, *ibid.* Recherche des Mines d'or dans le Royaume, & ce qui la rend inutile, 56. Eſclaves Negres rachetés par le Roi de Congo, *ibid* Voyage d'un Evêque à Congo, 57. Etat languiſſant de la Religion. A qui l'on attribue la converſion de Congo, *ibid.* Hiver, Eté & pluies du Pays, 65. Vents réguliers d'Hiver & d'Eté. Neige, *ibid.* Mines & métaux : excellent cuivre ; belles pierres de pluſieurs eſpeces, 66. Agriculture & moiſſons du Pays, 67. Diviſion du produit des terres. Diverſes ſortes de grains, *ibid.* Le Royaume produit beaucoup d'arbres fruitiers, 71. Cannes de ſucre du Pays, 72. Malaguette de Congo, 73. Aloës tiré d'une plante du Pays, 75. La caſſe, le tamarin & autres drogues y croiſſent auſſi. Etangs remplis de Hérons, de Butors, & d'une fort belle ſorte de Grue, *ibid.* Perroquets de Congo, 76. Animaux communs aux Pays de Congo & d'Angola, 78. Opini[illegible]s Habitans ſur les propriétés de l'Eléph[illegible], *ibid.* L'Ivoire devenue rare à Congo, 79. Loups de Congo, & leur avidité pour l'huile de palmier, 85. Serpens du Pays, 89. Animal ſans nom auquel le Peuple rend une ſorte de culte, 90. Forme & demeure des Caméléons du Pays, 91. Diverſes eſpeces de poiſſons font la nourriture du Pays, *ibid.* Les Côtes de Congo n'ont pas d'ambre, 92. Poiſſons de riviere, *ibid.* Diverſes Provinces des Pays circonvoiſins, 95, & *ſuiv.* D'où la Riviere de Congo tire ſa ſource, 96. Nation brute d'un Pays circonvoiſin du Royaume de Congo, 104.

Congos (Riviere de), XI. 368.

Congre, ou Anguille de mer, III. 468. Ce poiſſon commun à Timor, XI. 254.

Congymer, Etabliſſement Hollandois, IX. 629.

Conibaſſet, Preſqu'Ile, XV. 158.

Conimbre, College de Jéſuites à Liſbonne ; ſa grandeur & magnificence, IX. 71.

Connecticut, Province, XIV. 536.

Connel, Capitaine Anglois, manque d'être ſaiſi par un crocodile, III. 326.

Connemon, ſorte de mets, XI. 701.

Connetable, grand, & petit, noms de deux

Rochers, XIV. 376.
Connetchouk-taiki, Prince Kalka, VIII. 47.
Conning (Gilbert), Hollandois, s'engage au ſervice du Roi de Bungo, II. 218.
Connor, Chef de Comptoir Anglois, III. 84. Cité, 92. Un autre Comptoir lui eſt réſigné, 94. Il commande dans ce dernier Comptoir, 101. Il eſt rappellé du Bruko pour ſuccéder à Moore, 105.
Conny (John). Querelle des Anglois avec ce Kabaſchir, III. 452. Leur reconciliation. Raiſons qui rendent Conny ſi fier, *ibid.* Sa Cour parée de crânes Hollandois, 453. Deſcription de ſon Palais. Sa figure & ſon caractere. Traitement qu'il fait aux Anglois, *ibid.* Quel uſage il fait des crânes Hollandois, 454. Sa rigoureuſe Juſtice, & ſon habilité, *ibid.* Il accorde de l'eau aux Anglois, 459. Par ſes inſtigations il excite des Peuples à chaſſer une Reine de ſes Etats, *ibid.* Hiſtoire de ſon Fort ou Château, nommé Frédérikſbourg, 497. Ville de Jean ou John Konny, IV. 20. Querelle de Jean Konny ou Kommain, Roi du Cap Tres Puntas, avec les Hollandois, 21. Il reçoit bien les François, 22.
Conobebo (Pointe de), XI. 59.
Conon, Evêché, V. 534.
Conquêtes. Celle que Bétancour fait de quatre des Iles Canaries, I. 9. Conquêtes des Portugais, 112, 128. Celle que les Anglois font des Iles Canaries, II. 228. Conquêtes du Roi de Dahomay, III. 499, *& ſuiv.* Celles des Karrows & Folgias, 590. Celles de Flonikerri Prince des Karrows, 591. Conquêtes du Roi Flanſire, 592. Hiſtoire de la Conquête de Mina. IV. 44. Conquête d'Akra par le Roi d'Akambo, 79. Celle de Benguela par les Portugais, 534. Conquêtes d'un Portugais, V. 21. La Conquête des Mines d'or abandonnée, 221. Conquête de la Chine par les Tartares Manchaws, 230. Celle des Iles de Gou-tſe & de Que-moui, 303, & 304. Par où les Tartares entrent pour la Conquête de la Chine, VI. 118. Changemens cauſés par la Conquête des Tartares, 362. Rapidité des Conquêtes des Japonois, 512. Conquête d'une eſpace de la Tartarie par les Ruſſiens, 547. Peuples qui contribuent à la Conquête de la Chine, 579. Premiere Conquêtes des Tartares, 598. Conquêtes des Kipjaks, VII. 38. Conquête du Royaume d'Iran, 39. Celle de Tangut, 56. Autres Conquêtes de Jenghiz-khan, 58. Autres Conquêtes de Jenghiz-khan, 64. Conquêtes de pluſieurs Provinces par les Mongols, 67. Celles d'un Seigneur Kitan, 81. Jenghiz-khan pouſſe les ſiennes, 82, 91. Réglement pour les Conquêtes de Jenghiz-khan à l'Oueſt de la Tartarie, 94. Conquêtes d'un Prince Tartare, 98. Conquête de Kipjak par les Ruſſiens, 163. Conquêtes de Batu, *ibid.* Celles de Schahbakht, 166. Celles d'Iſmaël & des Perſes, *ibid.* Conquêtes d'Ilhars, 167. Conquêtes des Turcs, 238, *& ſuiv.* Celles de Jenghiz, 257. Celles de Sirpodan, 259. Celle du Royaume de Manji, 348. Conquêtes du Roi de Brama, IX. 459. Lenteur des Eſpagnols pour l'entrepriſe de la Conquête des Philippines, X. 402. Conquêtes dans l'Ile de Mindanao, 404. Conquête de Xolo, 405. Projets de Conquête des Hollandois, XI. 291. Circonſtances ſur la Conquête du Pérou par les Eſpagnols, 548. Prédiction qui annonce la Conquête d'une Ile, XII. 226. Conquête du Méxique, 251, *& ſuiv.* Projets & préparatifs de Cortez pour cette Conquête, 386, 389. Conquête du Pérou, XIII. 40, 92. Celle du Chili par les Eſpagnols, 103. Celle du Popayan, 372. Pays mal conquis, 445. Conquêtes des Hollandois au Breſil, XIV. 206. Conquête de la Jamaïque par les Anglois, XV. 574.
Conrade, Duc de Loutiſcia ou de Mazovie, VII. 250.
Conradſbourg. Vûe de ce lieu en taille douce, III. 461. Les Hollandois bâtiſſent ce Fort, IV. 40. Sa ſituation & deſcription, 43.
Conſalve (Jean), & Ferdinand, freres de François Pizarre, Eſpagnols, XI. 548.
Conſalve (Pedro), Officier Portugais, I. 345.
Conſalvo (Cap de Lopez). *voy.* Lopez Conſalvo.
Conſalvo (Dominique), Portugais, pendu, VIII. 322.
Conſalvo (Jaſper). Comment ce Portugais ſait l'arrivée d'un Capitaine Anglois, III. 46.
Conſalvo (Lionel), Negre, Gouverneur de l'Ile de Punta de Sal, II. 344. Le Gouverneur de l'Ile S. Jean paroît le même, ſuivant les dates, 403. De qui il tient ſon emploi, *ibid.*
Conſet (Pointe de), XV. 603.
Conſolation (Cap de), XV. 147.
Conſolatione, Cap. *voy.* Auguſtin (Saint).
Conſomption, maladie, II. 370.
Conſoude (grande), de l'Amérique, XV. 245.
Conſpiration, étouffée dans l'origine, XII. 342. Conſpiration des Indiens contre les Anglois, XIV. 475.
Conſtance (M.), premier Miniſtre à Siam, V. 422. Hiſtoire de ce Miniſtre, nommé proprement Conſtantin Phaulkon, IX. 137, & 138. Cité, 140. Magnificence de ce Seigneur, 142. Cité, 150. Vûe du Seigneur Conſtance pour la converſion des Siamois, 152. Cité 153, 155, 158. Préſent qu'il fait au P. Tachard, 160. Cité, 163, 165, 166, *ibid.* Préſens de ce Seigneur au Roi de France, 171. Ceux qu'il fait à M. de Seignelay & à M. de Choiſy, 173. Accueil que le Seigneur Conſtance fait au P. Tachard, 196. Récit que deux Ambaſſadeurs Siamois font au Seigneur Conſtance de leur Ambaſſade en France, 198. Ce Miniſtre viſite *incognito* les Envoyés François, 199. Les En-

voyés le viſitent de même, & ſoupent avec lui. Sa magnificence, *ibid.* Cité, 201, *ibid.* Chapelle qu'il fait bâtir, 202. College dont le nom vient de celui de ce Seigneur, 207. Ce Seigneur nommé auſſi Oya Vitchaigen, *ibid.* Cité, X. 467. Eclairciſſement ſur le ſort de ce Miniſtre, 484.
Conſtance (Vaſſeur de), Gentilhomme François, XIII. 38.
Conſtantia, Maiſon de campagne, V. 126.
Conſtantin, nom qu'un Empereur de la Chine prend à ſon Baptême, VI. 362. Un premier Miniſtre de Siam nommé Conſtantin Phaulkon. *voy.* Conſtance (M)
Conſtantinople, Capitale, X. 127. Le Caffé eſt porté à Conſtantinople, 305. Oppoſition qu'il y trouve, 305.
Conſtintſarch, Ile, XV. 106.
Cont, Fruit, V. 72.
Contacomapa (Montagne de), XII. 656.
Conta de Terra, ſorte de corail, IV. 99.
Contador, titre d'Officier, XII. 447.
Contancin, Jéſuite. *voy.* Coutancin.
Contas (das), Fleuve, XIV. 237.
Conti (Patricio), Conſul Vénitien, II. 287.
Conti, Prince du Sang, cité, XIV. 610.
Conti (de). *voy.* Nicolas le Vénitien.
Contiega, Bourgade, XIII. 83.
Contiſugu (Deſert de), XIII. 514.
Contour, Marchand François, XI. 674.
Contra Abchim, Port, où un Vénitien ſe fait Mahométan, I. 155.
Contractador, titre, V. 38.
Contraſtes (los), Côte, XII. 120.
Contratacion, XII. 655.
Contra-yerva, Plante fameuſe, XIV. 144. Celle de Monte video, 167.
Contrebrode, Collier de verre : Pourquoi ainſi nommé : Uſage que les Negres en font, III. 469.
Contrées. Voyez-les chacunes à leur article particulier. Riche Contrée, IX. 460. Contrée riche, mais remplie de monſtrueux Serpens, XIV. 345.
Contreras (Rodrigue), riche Eſpagnol, XIII. 230, *& ſuiv.*
Conty (Lac de), *voy.* Erié.
Convelland, Bourg, VIII. 649.
Converſions innombrables, IV. 566. Converſions ridicules, V. 24. Converſions célebres, 41. Converſions, & eſpérance de les voir augmenter, VII. 442. Obſtacles de la part de la chambre Apoſtolique, *ibid.*
Conxinacau (Monts de), IX. 399.
Coockors, Ville, VIII. 406.
Cook, Voyageur Anglois : figure qu'il donne au Lezard appellé Guana ou Guano, IV. 250. *Voyez* la Planche. M. Georges Cook commande dans Bombay, IX. 31. Cité ſous le nom de Cooke, XI. 2. Relation d'un autre, ou peut-être le même, nommé Edouard Cooke, 3. Cité, 10. Deſſein du Capitaine Cook, 335. Sa mort, 339, à la note (83). Edouard David lui ſuccéde, 345. Cooke & Edouard Cooke, cités, XII. 478. Cooke, cité, 517, 519.
Cooke, Anglois, *voy.* Cook.
Cooper (Ralph), Anglois, reſte à Patane en qualité de Facteur, II. 108. Cooper quitte le ſervice de la Compagnie Angloiſe pour ſon propre interêt, III. 97. Il eſt forcé de demander grace, 103.
Cooper, Ile, XV. 630.
Cooper (Riviere de), XIV. 565.
Coori, Ile du Golfe d'Arguim, II. 291.
Copaï, Arbre, *voy.* Arvore de Raiz.
Copal, Arbre, XII. 608. Diverſes eſpeces de Copals, d'où découlent des réſines & des gommes odoriférantes, 610.
Copalxocotl, ou Pompoque, Arbre, XII. 608.
Copaü, Arbre qui produit du baume, XV. 725.
Copenhague, Ville, XI. 332.
Copeneur, Village, IX. 522.
Copey, Arbre, XII. 237.
Copiapo (Corrégiment de), XIII. 412. Bourgade de Copiapo & ſes Mines, 414. Havre de Copiapo, 444.
Copper, Facteur Anglois, III. 375.
Coppinger, achette du faux ambre gris, II. 362. Chirurgien d'un Vaiſſeau d'Avanturiers Anglois de ce nom, XI. 423.
Coq, Village, II. 502. Ile de ce nom, *ibid.* Coq, Oiſeau domeſtique, *voy.* Cocqs.
Coquera, Caciqu ſoumis, XII. 184.
Coquête (Riviere de), XIII. 382.
Coquibocao, Golfe, XII. 91.
Coquibocoa, Cap, XIV. 401.
Coquillage, *voy.* Coquilles.
Coquilles qui s'attachent aux Vaiſſeaux, & ſe changent en Oiſeaux, I. 228. Comment les coquillages ſe pêchent à Loanda, V. 91. Diverſes ſortes de coquillages, &c. 92. Belles coquilles, VIII. 578. Monnoies de coquillages, X. 320. Coquilles dont on engraiſſe les terres, 550. Coquillages des mers du Japon, 677. Coquilles de la nouvelle Hollande, XI. 221. Coquillages & poiſſons de l'Ile Eſpagn. XII. 232. Poiſſon à coquilles nommées Pied de cheval, 473. Coquillages de l'Iſthme de l'Amérique, XIV. 126. Coquillages du Breſil, 302.
Coquimbo, ou la Serena, Ville, & ſon Corrégiment, XIII. 410. Excellence du Terroir, 412. Ses Mines. Curioſités naturelles, *ibid.*
Coquinibo, Place, X. 349. Situation & Mines d'or de cette Ville, 350.
Cora, Fort, IV. 8. Graine de ce nom, *voy.* Mazza, & Millet.
Coracan, petite graine, VIII. 539.
Coraçol, ou Curaçao, Iles, XIII. 52.

Corail. Pêche du Corail blanc, I. 146. Rocs qui croiſſent comme des arbres, dont les branches ſemblables au Corail, 199. Grains de Corail, marchandiſe que les Anglois échangent à Benin, I. 294. Groſſe piece de Corail pêchée par un Matelot, 285. Arbre de Corail à Teneriſe, II. 239. Eſpece de Corail bleu: Ses noms, IV. 99. Fête du Corail à Benin, 418. Cordon de Corail, eſpece de Chevalerie, 420. Ceux qui le quittent ou le perdent ſont punis de mort. Deux exemples à ce ſujet. De quoi ces cordons compoſés, *ibid.* Valeur du Corail, VII. 118. Commerce de Corail en grains, IX. 544. Rochers de Corail, XI. 243.
Coralam, Ville, X. 315.
Corale, eſpece de Serpent, XIV. 119.
Coralloïde, XI. 707.
Coralos (Los), *voy.* Caragos, Ile.
Corança (Rodriguez de), Secretaire de Marine, XIV. 359.
Corango, ou Carangou, Poiſſon, IV. 262.
Corazema; ou Cariſſima, Ville, IX. 239.
Corbeaux. Ceux de Congo, V. 76, & 77. Corbeaux & Grues, 201. Corbeaux du Canada, XV. 226.
Corberon, Voyageur François, *voy.* Regnard.
Corbet (Baie de), XV. 197. Pointe du petit Corbet, 511.
rbin, Poiſſon, & pourquoi ainſi nommé, II. 455.
Corde magique, IV. 641, & 642. Cordes d'Arcs & d'Inſtrumens, V. 171.
Cordeliere (la grande), nom de Montagnes, XII. 310.
Cordillieres, Montagnes remarquables des Andes, & Rivieres qui y prennent leur ſource, XIII. 601, *& ſuiv.* Chemins du Pays, 607.
Cordonnier, Poiſſon qui grogne, III. 226. Uſage des Cordonniers de la Chine, VI. 221.
Cordoue: Singularité de la Cathédrale de cette Ville, IV. 521. Situation de cette Ville, 522. Ville de Cordoue, XIII. 322. Vin de Cordoue, XIV. 149
Cordoue, Supérieur Dominicain, XII. 170. Il retourne à l'Eſpagnole avec le P. Monteſino, 178.
Cordoue (Conſalve de) Eſpagnol, XII. 252.
Cordoue (François de), XII. 178. Cité, 655. François Fernandez de Cordoue, cité, XIII. 39.
Cordoue (Hernand de), Eſpagnol, découvre l'Yucatan, XII. 470. Un autre de ce nom, XIII. 39.
Cordoue (Pierre de), Dominicain, conjure le Démon, XIII. 14.
Cordova, Place, XI. 537.
Cordove, Hôtellerie, XI. 536.
Cordun (Comte de los Rios y), Eſpagnol, XI. 552.
Corée, Royaume. Oreilles & nez de trois mille Coréens renfermés dans une maſſe de pierre, II. 168. Le pays de la Corée voiſin du Japon, 171. La Corée & ſon Commerce, 204, & 205. Carte de la Corée & de la Chine, &c. V. 229. Ambaſſadeurs Coréens à la Cour de Péking, 354. On a peu de lumiere ſur le Royaume de la Corée, VI. 500. Carte du Royame de la Corée, nommée auſſi Kau-li, 501. Les Ambaſſadeurs de la Corée peu reſpectés à la Chine, & pourquoi. Ses divers noms; ſavoir, Corée, Kau-li, Chau-tſyen, & Solho. Ses bornes & ſon étendue. Comment les Miſſionnaires parviennent à faire une Carte de la Corée, *ibid.* Principales Rivieres de cette Péninſule, 502. Ancienne diviſion du Pays. Sa diviſion préſente en huit Provinces, *ibid.* Nom de la Capitale, 503. Orgueil Chinois ſur les noms. Maiſons de la Corée. Figure & caractere des Coréens. Leur habillement. Armes, mariages & ſépultures des Coréens. Leur langage & Religion, *ibid.* Goût de leur Savans pour la muſique, 504. Succeſſion au Trône, dépendante de la Chine. Châtimens pour les crimes. Fertilité du Pays, & en quoi conſiſte ſes richeſſes, *ibid.* Obſervation ſur la ſituation de la Capitale, 505. La Corée ſoumiſe aux Chinois, 506. Révoltes des Coréens. Ki-tſe, leur premier Monarque. Province de Chau tſyen, *ibid.* La Corée ſous Weyman, & ſes deſcendans, 507. Le Chau-tſyen réduit en Province ſous le nom de Tſau-hay. Invaſions des Coréens, *ibid.* Autres changemens dans la Corée, 508. Rois de la Corée créés par les Empereurs Chinois. Le Roi de la Corée attaqué par les Chinois, *ibid.* Autre attaque des Chinois à l'occaſion d'un meurtre, 509. Nouvelles attaques des Chinois, *ibid.* Un Roi de Corée transfere ſa Cour, 510. Diverſes révolutions, 511. Nouvelle révolution, *ibid.* Invaſion des Japonois dans la Corée, 512. Fin de cette guerre, 514. Fierté d'un nouveau Roi du Japon, pour celui de Corée qui le traite avec mépris, 515. La guerre recommence. *ib.* Fin de la guerre, 516. Requête ſinguliere d'un Roi de Corée, *ibid.* Effet de cette Requête, 517. Ville Capitale de la Corée, 525. Froid exceſſif dans la Corée, 526. Artifice du Roi de Corée pour tromper l'Empereur de la Chine, 527. Mort du Roi de Corée, 529. Deſcription de la Corée, 534. Nom & poſition de la Corée, nommée auſſi Trozenbouk. Pêche de baleines & de harengs, au Nord de ce Royaume. Paſſage de la Corée à la Chine, *ibid.* La Corée fort proche du Japon, 535. Chemins ſous la neige. Productions de la Corée. Oiſeaux en abondance. Diviſion de la Corée en huit Provinces. Les Coréens trompeurs & efféminés, *ibid.* Horreur qu'ils ont pour le ſang & pour les maladies, 536. Leurs Simples & leurs Médecins. Anciennes mœurs du Pays. On y fume beaucoup de tabac. Habits communs du Pays. Maiſons des Grands & du Peuple, *ibid.* Cours & Jardins, 537. Cabarets.

& Hôtelleries. Mariages des Coréens. Pluralité des femmes, & fâcheuſe condition de ce ſexe, *ibid.* Sort des enfans, 538. Deuil pour les Morts. Enterremens, *ibid.* Ordre des familles après la mort du pere, 539. Abdication des Vieillards. Education de la jeuneſſe. Comment le mérite eſt diſtingué. Langage & Ecriture des Coréens, *ibid.* Livres imprimés & manuſcrits, 540. Ignorance des Coréens ſur le reſte du Monde. Nom qu'ils donnent au Tartare ou Empereur de la Chine. Comment ils font leurs comptes. Diviſion de leurs années, *ibid.* Etendue du Commerce des Coréſiens, 541. Leurs poids & monnoie. Leur Religion. Office de leurs Prêtres. Monaſteres Coréſiens, & ordre qui regne dans ces lieux, *ibid.* Regles des Religieux Coréſiens, 542. Autre eſpece de Religieux. Deux Couvens de Religieuſes, *ibid.* Dépendance que la Corée a de la Chine, 543. Son Tribut payé trois fois l'an. Autorité du Roi ſur ſes Sujets. Conſeil Royal. Pompe du Roi dans ſes marches, *ibid.* Comment on lui préſente des Placets, 544. Garde du Roi de Corée. Armes des troupes Coréſiennes. Religieux Soldats. Marine de la Corée, *ibid.* Revenus du Roi, 545. Exécutions de la Juſtice. Tragique avanture d'une Princeſſe & d'un Gouverneur. Châtimens de divers crimes, *ibid.* Adultere & ſa punition, 546. Vol. Expoſition des Adulteres. Choix ſingulier d'un Bourreau. Comment les dettes ſe payent. Baſtonade, punition Coréſienne, *ibid.* La Capitale nommée Cau-ſyen, ou King-ki-tau, 555. Muraille qui ſépare la Corée de la Tartarie, 556. Péninſule de la Corée, X. 546. Les Japonois en poſſedent une partie. Nommée Fakkuſai, *ibid.* & 637.

Coréens, *voy.* Corée.

Corein de King-ky-tau, Capitale du Royaume de Corée, autrement nommée Kong-ky-tau, VI. 503. Appellée auſſi Chau-ſyen, 555.

Coréſiens, *voy.* Corée.

Corey, Province, X. 546.

Corgia, Arménien malade, viſité par le grand Mogol, X. 145.

Corguilleray, ou du Pont (Philippe de), choiſi pour Chef d'un voyage de François, XIV. 184. Miniſtres & autres Proteſtans qui partent avec lui, 185. Ils paſſent chez l'Amiral de Coligny. Inſulte qu'ils reçoivent à Honfleur, *ibid.* Eſcadre préparée pour ce voyage, 186. Départ de Honfleur. Longue tempête. Autre tempête, *ibid.* Arrivée de l'Eſcadre à Rio Janeiro, 187. Indiens qu'elle trouve ſur les Côtes, *ibid.* Troiſieme tempête, 188. Arrivée au Cap de Frio, *ibid.* *voy.* Lery (Jean de) pour le reſte du voyage.

Cori, nom que les Negres donnent au fer, VIII. 76. C'eſt auſſi le nom d'un coquillage ſervant de monnoie, *voy.* la planche, IX 266. Ce coquillage cité, 616. Petit animal de ce nom, XII. 227.

Coriandre, d'une eſpece qui devient poivre, V. 73. Ses qualités, *ibid.*

Coriat, Anglois, fait à pied le voyage des Indes, X. 3.

Corientes, Cap: c'eſt à-dire, Cap des Courans, I. 25. Pourquoi ainſi nommé, 87. Cap de Coriente, & ſa ſituation, XI. 385. Cap de Corientes de la Floride, XII. 175, 176. Nommé auſſi Corrientes, XIII. 432.

Coris, ſorte de monnoie, *voy.* Cori.

Coriſco, Ile, nommé auſſi Ilha de Boriſco, IV. 453. D'où lui vient le nom de grand Coriſco. Beau bois de teinture qui s'y trouve, *ibid.* Ses Habitans & leur miſere, 454. Tentative des Hollandois pour s'y établir, *ibid.*

Coriton (M. de), Capitaine en ſecond d'un Vaiſſeau François, IX. 125.

Corker (M.), Anglois, Gouverneur de Jamesfort, II. 537. Complimens qu'il fait faire au Général François, 539. Il eſt rappellé, 541.

Corla, Village, *voy.* Corlas,

Corlas, lieu, VIII. 635. Village nommé Corla, qui paroît être le même, où ſe fabriquent de belles toiles de même nom, IX. 502.

Corlues, ſortes d'Oiſeaux, II. 370.

Cormantin, Ville qui ménage peu les Portugais, I. 257. Les Normands y ont un Fort, II. 425. Les François ont été maîtres de Cormantin, III. 335. Le Gouverneur de Cormantin arrêté, & pourquoi, 352. Situation de Cormantin, 353. Planche du Fort Hollandois de Cormantin, 375. Fort Hollandois à Cormantin, *ibid.* Révolte de quelques Cormantins, 543. Les coupables ſe précipitent dans la Mer, 546. Les Hollandois ſe ſaiſiſſent du Fort de Cormantin, IV. 8. Ville de Cormantin au pays de Fantin, 62. Petit Cormantin au pays de Fantin, *ibid.* Le petit Cormantin eſt un Village. Ses marques de terre, 65. Grand Cormantin, 66. Sa ſituation & grandeur, 67. Richeſſe du Terroir. Expédition des Hollandois contre Cormantin, *ibid.* Ce Fort leur eſt livré après une vigoureuſe défenſe, 68 Cormantin, lieu célebre pour la fabrique des Canots, 129. Pomme de Cormantin, 220.

Cormoran, Oiſeau, III. 306.

Cornalines, du Japon, X. 656.

Cornavacca, Ville riche, XI. 528.

Corne, (Ile de la), XIV. 575. Ile à Corne, 744.

Corneille ſubtile, & ſingularité de ſon nid, XII. 628. Corneilles carnaſſieres, *ibid.*

Cornelia, Ile, VIII. 272.

Cornelis (Jérôme), Commis Hollandois, excite une révolte, XI. 206. Maſſacre en conſéquence. Il eſt nommé Capitaine des Aſſaſſins, *ibid.* Il eſt arrêté & chargé de chaînes, 207.

Cornelifon Jol (Cornelius), ſurnommé le Houtebeen, Amiral Hollandois, V. 18.

Cornelifſ (Renier) *voy.* Renier, Hollandois.

Cornelius (Mathieu), Hollandois, dont le nom fait trembler les Negres, IV. 9.
Corneras-de terra, eſpece de Chevres, XII. 638.
Cornet-d'argent, Tarif, II. 601.
Cornet, ou Trompette: Figure de cet inſtrument, IV. 136. Cornets & Fluttes, 636.
Cornuti, Voyageur, XV. 236.
Cornwall, Contrée d'Irlande: Un Capitaine Anglois périt ſur la Côte de cette Province, I. 308.
Cornwall, Capitaine Anglois, cité, II. 376. Nom qu'il donne à la Baie de Praya, 389. Son conſeil pour la Navigation dans des Mers, V. 218.
Coro, Ville où les Eſpagnols ont un Etabliſſement, & par qui bâtie, XIII. 51. Coro eſt cédé aux Velſers d'Augſbourg, 52. A quelles conditions, *ibid.* Autres ſtipulations, 53. Dépériſſement de cette Ville ſous les Allemands, *ibid.* Ville de Coro, XIV. 395.
Corogne, Ville maritime d'Eſpagne en Gallice, III. 414.
Coromandel, Contrée des Indes Orientales, & ſa poſition, I. 141. La Côte de Coromandel n'a point de Ports, IX. 237.
Coromotia, Place, IX. 65.
Corona, lieu, X. 348.
Coronada, nom de trois ſommets de Montagnes, & pourquoi appellés ainſi XI. 384. La même choſe citée, XII. 479.
Coronado (Dominique), Religieux Miſſionnaire, V. 407.
Coronado (François Vaſquez de), XII. 650.
Coronel (Pierre Fernandez) commande deux Carevelles Eſpagnoles, XII. 68. Cité, 72.
Coronne, Prince, ſecond fils du Mogol, X. 5. Les Anglois s'attirent la haine de ce Prince, 9. Différend entre ce Prince & ſon frere, 11. Cité, 21, *& ſuiv.* Noires intrigues de Sultan Coronne, 24. Ce Prince ſe rend au Camp, 30. Magnificence de ſon départ, *ibid.* Fauſſe tranquillité de ce Prince, 34. On le croit amoureux de quelque femme de ſon pere. Rhoe lui rend viſite. Préſent que le Prince lui fait, *ibid.* Ce Prince ſe ſaiſit des préſens Anglois, 38. Cité, 46, 49, *ibid.* 52. Ce Prince, nommé auſſi Scha-Choram, monte ſur le Trône, 80. Son caractere. Il eſt joué par un Raja qu'il veut jouer, *ibid.* Nommé auſſi Kourom, 319.
Coronſroé, Prince, *voy.* Coſronroé.
Coropuna (Deſert de), XIII. 514.
Coroſſani, drogue, VIII. 155.
Coroual, Place, VIII. 631.
Corpo-ſanto, nom que les Portugais donnent à un Phénomene de feu qui paroît comme une chandelle, I. 450. Egliſe de Corpo-ſanto à Fernambuc, IV. 493.
Corps qui ſe conſervent gelés, XIII. 89.
Corvado (Dom Alvarez), Portugais, tué en voulant enlever ſa maîtreſſe vendue à un Prince Mahométan, IX. 599, & 600.
Corral (Port de), XIII. 408. Son Fort, *ibid.*
Correa (Antoine), Portug. va au ſecours de Malaca après avoir conclu la paix avec le Roi de Pégu, I. 124. Il eſt traité indignement des Mores & ſa tête expoſée ſur la pointe d'une pique devant Diu, 208.
Correa (Ayres), Facteur Portugais à Calécut, I, 53. Il eſt tué, ſon fils ſe ſauve, 64.
Correa, Cap, & ſa ſituation. I. 225. Un Gentilhomme Portugais nommé Dom Jean y fait ſa demeure, *ibid.*
Correa (Franciſco), Portugais, ce qu'il fait à Calécut, I. 60, *& ſuiv.*
Correal, Voyageur, cité, XII. 500, *& ſuiv.* Ses obſervations ſur le gouvernement du pays de l'Amérique, 582. Ce Voyageur nommé François Corréal, cité, XIII. 246, 352, *& ſuiv.* Son départ pour un voyage au Pérou, & ſon caractere, 431. Avis qu'il donne aux Pilotes, 432. Eſpece d'Indiens blancs, confirmés par Correal, 447. Cité, 542. Objections contre Correal, 586. Obſervations ſur ce Voyageur, 588. Il décrit la ville de Santos, XIV. 251. Cité, 277, *& ſuiv.*
Corrégidor, titre de Magiſtrat, V. 405. Vexations des Corrégidors, XIII. 553.
Corrégiment, ou Baillage, XIII. 299, *& ſuiv.* Ordre établi dans les Corrégimens, 303.
Correro (Dom Simon), Portugais, Commandant d'un Fort dont la garniſon paſſée au fil de l'épée, VIII. 282.
Correſo, Oiſeau, XII. 628.
Corrientes (Las), Ville, XIII. 331. Cap de Corrientes, 432.
Corroel (Pero Fernandez) eſt du Conſeil d'une Colonie, XII. 48.
Corroſou, Oiſeau dont les Indiens imitent le chant, XIV. 118.
Corroſſolier, ou Guanabo, arbre, XV. 572.
Corottonan, Riviere, XIV. 484.
Corſa, Place, XI. 651.
Corſaires, *voy.* Pirates.
Corſe, Cap: le Fort de ce Cap aggrandi, III. 3. Les François en ont été maîtres, 335. Articles de paix jurés & ſignés au Cap Corſe, 390. C'eſt le principal Fort des Anglois en Guinée, 414. Déſordre du Comptoir Anglois au Cap Corſe. 455. Remarques ſur la miſere de ce Cap, *ibid.* Peinture des Facteurs, 456. Le Général eſt le ſeul qui ne manque de rien. Paſſion du Directeur pour ſa Konſa, *ibid.* Hauteur de ce Directeur, 457. Deſcription du Cap Corſe, principal établiſſement des Anglois en Guinée, IV, 50. Origine du nom, Cap Corſe, & du Château, 52. Perſpective du Château, 53. *Sign.* G. Nombre total de l'artillerie, 54. *Sign.* G. Etat de la garniſon, *ibid.* Endroit foible du Château, 55. *Sign.* G. Logemens intérieurs. Voûte pour les Eſclaves, *ibid.* Lieu

du débarquement, & ſes dangers, *56. Sign.* G iij. Salut exigé au Cap Corſe. Etang voiſin du Château. Vûe Nord Oueſt du Cap Corſe. Vûe Eſt du même Cap, *ibid.* Qualité du terroir, *53. Sign.* H. Cap Corſe, toujours célébre par le Commerce, *55. Sign.* H ij. Néceſſité du ſel, *ibid.* Cérémonies funébres du Cap Corſe, 152. Fétiche public du Cap Corſe, 162. Guerre entre les Negres du Cap Corſe & les Anglois, 207. Figure d'un Aigle du Cap, 248. Cap Corſe & Anamabo, 428.

Corſe, Contre-Maître d'un Vaiſſeau Anglois, III. 496.

Corſe, Ile, IV. 517. La Baſtie Capitale de cette Ile, 528.

Corſe (Rio), Village, nommé autrement petit Dieppe, IV. 2. Les Hollandois y élevent un petit Fort, 13.

Corſena, grande Riviere, X. 84.

Corſi (François), Miſſionnaire Jéſuite, Portugais, X. 45. Généreuſe réponſe de ce Pere à l'Empereur Mogol, *46.*

Cortatenga, ou Cartatenga (Rade de), IX. 340.

Corter (Canton de), XV. 604.

Corte-real (Gaſpard de), Voyageur Portugais, aborde à l'Ile de Terre-neuve, XII. 98. Il découvre une partie du Continent qu'il nomme Terre-verte, *ibid.* Il périt dans un ſecond voyage, & ſon frere après lui, 99.

Corteſe, Cap, *voy.* Menſurado.

Cortex Winteranus, fauſſement dite Canelle ſauvage, XV. 589.

Cortez (Fernand), premier Conquérant de la nouvelle Eſpagne, XI. 538. Comment il y eſt envoyé, 539. Ruſe qu'il emploie pour animer ſes gens. Il entre dans Tlaſcala. *ibid.* L'Empereur du Méxique vient au devant de lui, 540. Son entrée dans Méxco. Temple qu'on lui fait voir. Tréſors qu'il épargne, *ibid.* Il ſurmonte ſes ennemis, 542. Il eſt forcé de ſe retirer, 544. Embarras de ſa fuite, *ibid.* Ses exploits, 545. Il aſſiege Méxco. Il eſt abandonné de ſes Alliés, *ibid.* Il pénetre dans la Ville, 546. Sa gloire, *ibid.* Les Tréſors qu'il envoie en Eſpagne ſont pris par les François, 547. Sa diſgrace. Il découvre la Californie. Sa mort, *ibid.* Le Journal de Cortez n'eſt point publié, XII. *v. de l'avant propos.* Ses Lettres, *ibid. xij.* Cité, 153. Son voyage, 251. Le choix du commandement de la Flotte tombe ſur lui. Son origine & ſes premieres avantures, *ibid.* En quelle année il paſſe aux Indes, 252. Ce qui lui arrive dans l'Ile de Cuba. Il devient ami du Gouverneur, *ibid.* Il eſt ſuſpect à Velaſquez, 254. Avec quelle habilité il preſſe l'embarquement, *ibid.* Premier départ de ſa Flotte, 255. Principaux Officiers. Ardeur des Caſtillans à le ſuivre. Sa généroſité les attire. Velaſquez prétend lui ôter le commandement, *ibid.* Comment il évite cet affront, 256. Second départ de Cuba. Péril de Cortez. Nouvelles forces qu'il prend à la Havane, *ibid.* Velaſquez donne ordre de l'arrêter, 257. Zele des Troupes pour Cortez. Diviſion qu'il fait de ſes forces, *ibid.* Il prend ſaint Pierre pour Protecteur, 258. Départ abſolu. Nombre de ſes Troupes. Il les harangue dans l'Ile de Cozumel, *ibid.* Il fait chercher quelques Eſpagnols perdus ſur la Côte, & ſes vûes dans ce ſoin, 259. Comment il entreprend de convertir les Inſulaires de Cozumel. *ibid.* On retrouve un Eſpagnol perdu, &c. 260. Route de Cortez, 261. Utilité qu'il tire d'Aguilar. Il fait la guerre aux Indiens de la Riviere de Grijalva, *ibid.* Il force la Ville de Tabaſco, 262. Sa hardieſſe & valeur, *ibid.* Meſures de Cortez, 264. Il met les Indiens en fuite, *ibid.* Monument de ſa victoire, 265. Il fait la paix avec les Indiens: Préſent de femmes qu'il en reçoit, & paſſion qu'il prend pour une d'entr'elles. Planche ou vûe des figures de ces femmes, *ibid.* La Flotte aborde à ſaint Jean d'Ulua, 266. Faveur d'une femme Indienne, nommée Marina, auprès du Général. Elle ſert d'interprête avec les Indiens. Cortez débarque ſes Troupes. Deux Officiers Méxiquains viennent au Camp de Cortez, *ibid.* Cortez les reçoit avec oſtentation, 267. Déclaration qu'il leur fait. Préſens qu'il reçoit d'eux. Ils lui conſeillent de ſe retirer. Sa réponſe, *ibid.* Peintres Méxiquains qui deſſinent ſes Vaiſſeaux & ſon Camp, 268. Adreſſe avec laquelle Cortez profite de leur curioſité. Il fait faire devant eux l'exercice à ſes troupes. Frayeur que leur cauſe l'artillerie, *ibid.* Il ſe forme une Bourgade de Méxiquains près de ſon Camp, 269. Couriers Indiens par leſquels l'Empereur de Méxique eſt informé de l'arrivée de Cortez. Préſens que ce Monarque envoie au Général Eſpagnol. Il lui refuſe la permiſſion d'aller à ſa Cour, *ibid.* Cortez inſiſte à la demander. Cortez fait chercher un autre mouillage, 270. Il reçoit une nouvelle ſommation de partir, 271. Mélange de ruſe & de religion qu'il emploie inutilement. Mécontentement des Officiers Méxiquains, *ibid.* Comment Cortez raſſure ſes gens, 272. Occaſion qui excite leurs murmures. Habilité avec laquelle Cortez prend l'aſcendant ſur les mutins, *ibid.* Heureux ſuccès de ſon artifice, 273. Députation qu'il reçoit de la part d'un Cacique. Fruits qu'il s'en promet, *ibid.* Idée de l'état du Méxique alors, 274. Chef-d'œuvre de la politique de Cortez, 276 Colonie qu'il établit, *ibid.* Comment il ſe fait revêtir de l'autorité abſolue, 277. Nobleſſe avec laquelle il ſoutient la ruſe, 278. Premier uſage qu'il fait de ſon autorité, 279. Sa marche vers Zampoala. Temples qu'il rencontre, & victimes humaines, *ibid.* Il arrive à Zampoala, 280. Sa réception dans cette Ville. Cortez juge bien

du Cacique de cette Place. Sa conférence avec lui, *ibid.* Idée que Cortez lui donne de ſes forces & de ſes deſſeins, 281. Il continue de marcher vers Quiabizlan, *ibid.* Arrivée de quelques Officiers de Motezuma Empereur du Méxique, & ſujet de leur voyage, 282. Nouvelle ruſe de Cortez. Il fait enlever les Officiers de Motezuma, *ibid.* Il en délivre deux, & leur perſuade qu'ils lui ont obligation de leur ſalut, 283. Il les renvoie à l'Empereur. Les autres ſont conduits ſur la Flotte. Alliances de Cortez avec pluſieurs Nations, *ibid.* Il rend ſa Colonie ſédentaire, & jette les fondemens de la ville de Vera-cruz, 284. Ses explications avec deux Neveux de l'Empereur Motezuma, *ibid.* Il inſiſte ſur la permiſſion d'aller à la Cour de Motezuma, 285. Reſpect qu'il s'attire des Indiens. Service important qu'il rend à deux Caciques, *ibid.* Il entreprend d'abolir leur culte, 286. Danger qu'il ſurmonte par ſa fermeté. Il fait briſer toutes les Idoles, & célébrer les Myſteres du Chriſtianiſme dans leur Temple, *ibid.* Arrivée d'un Vaiſſeau & de quelques recrues, 287. Les Chefs de la Colonie Caſtillane écrivent à la Cour d'Eſpagne en faveur de Cortez. Il y écrit lui même, *ibid.* Conſpiration éteinte par Cortez, 288. Il prend le parti de détruire ſa Flotte pour retenir ſes gens dans le devoir, *ibid.* Grandeur de cette réſolution, 289. L'ardeur des Caſtillans redouble. Etat de leurs forces. Secours qu'ils acceptent des Caciques. Arrivée d'un Officier avec quatre Vaiſſeaux, *ibid.* Objet de ſon voyage, 290. Ruſe de Cortez pour ſe ſaiſir de quelques uns de ſes gens. Départ pour la Cour impériale. Extrêmes difficultés de la route, *ibid.* Fierté d'un Cacique, & portrait qu'il fait de ſon Empereur, 291. Réponſe adroite de Cortez, *ibid.* Comment il raſſure ſes gens, 292. Il prend par la Province de Tlaſcala, *ibid.* Il tente les diſpoſitions du Sénat Tlaſcalan par des Députés, 293. Comment les Députés ſont reçus à Tlaſcala. Leur diſcours au Sénat, *ibid.* Réponſe des Sénateurs, 294. Leurs délibérations. Avec quelles vûes ils ſe déterminent à la guerre. Cortez s'approche de leur Ville, *ibid.* Muraille ſinguliere qui bouche le chemin, 295. On la paſſe. Un corps d'Indiens mis en fuite. Ruſe des Tlaſcalans, *ibid.* Cortez rencontre ſes Députés en fort mauvais état, 296. Il ſe diſpoſe ſérieuſement à la guerre. Il remporte une Victoire importante. Détail de cette action, *ibid.* Poſte où Cortez s'établit, 298. Il va lui-même obſerver les Ennemis, *ibid.* Déclaration qu'il fait faire au Général des Ennemis, 299. Elle eſt reçue avec une fierté barbare. Les Eſpagnols attaqués dans leur poſte, *ibid.* Ils repouſſent les Indiens, 300. Leur murmure, *ibid.* Diſcours de Cortez qui les appaiſe, 301. Ils ſont attaqués pendant la nuit, & repouſſent l'Ennemi, 302. Des chevaux garnis de ſonnettes achevent de mettre l'Ennemi en fuite, 303. Cortez ſe défend par une ruſe, 304. Il fait mutiler quantité d'Indiens. Députation du Sénat Tlaſcalan au Camp de Cortez. Cérémonies de la marche des Députés, *ibid.* Offres qu'ils font à Cortez, 305. Sa réponſe & ſa réſolution. Nouveaux Ambaſſadeurs de Motezuma à Cortez, *ibid.* Fruits que Cortez tire de l'Ambaſſade Impériale, 306. Le Général des Tlaſcalans vient lui-même en députation au Camp Eſpagnol. Son diſcours à Cortez, *ibid.* Cortez cherche à ſe l'attacher, 307. Comment il ſe conduit à l'égard du Sénat. La paix eſt publiée à Tlaſcala. Chagrin qu'elle cauſe aux Méxiquains, *ibid.* Préſens que Cortez reçoit de leur Cour, 308. Quelles conditions Motezuma lui fait propoſer. Cortez ſuſpend ſa réponſe. Il eſt preſſé de ſe rendre à Tlaſcala. Députation qu'il reçoit des principaux Sénateurs, *ibid.* Cortez marche vers Tlaſcala, 309. Marques de joie qu'on lui donne ſur la route, *ibid.* ſon entrée dans Tlaſcala, 310. Ordre qu'il met dans ſon quartier, 311. Il ſe fait aimer des Tlaſcalans. Diſcours d'un des Sénateurs ſur la Religion des Caſtillans, *ibid.* Cortez penſe à détruire les Idoles, 312. Raiſons qui l'arrêtent. Il délivre les Victimes deſtinées aux Sacrifices. Il congédie les Ambaſſadeurs Méxiquains, *ibid.* Ils partent mécontens, 313. Utilité que Cortez tire de la viſite d'un Volcan, 314. Il ſe diſpoſe à ſuivre ſa marche vers la Ville Impériale. Ambaſſadeurs de Motezuma qui entreprennent de le tromper, *ibid.* Hardieſſe avec laquelle il brave le péril, 315. Il ſe rend à Cholula. Ses ſoupçons en approchant de cette Ville, *ibid.* Il y fait ſon entrée, 316. Trahiſon des Habitans. Comment découverte, & par qui, *ibid.* Préparatifs pour accabler les Eſpagnols, 317. Conduite de Cortez, *ibid.* Précaution qu'il prend à l'égard des Ambaſſadeurs, 318. Ils feignent d'ignorer la conſpiration. Ruſe des Conjurés. Vengeance que Cortez tire d'eux, *ibid.* Il attaque & force leurs Troupes dans les Temples de la ville de Cholula, 319. Boucherie qu'il en fait. La Ville eſt pillé par les Tlaſcalans. Cortez pardonne aux Traîtres & rétablit l'ordre dans la Ville, *ibid.* Il refuſe un puiſſant ſecours, 320. Il unit les Tlaſcalans & les Cholulans par une alliance ſolemnelle. Autres Ambaſſadeurs de Motezuma, & leur diſſimulation, *ibid.* Les Eſpagnols arrivent dans la Province de Chalco, 322. Un neveu de Motezuma va au devant de Cortez, *ibid.* Inſtructions qui raſſure Cortez. 323. Marche des Caſtillans ſur la chauſſée de México, 324. Comment logés à Iztacpalapa. Suite de la marche. Premiere vûe de México, *ibid.* L'Empereur vient au devant de Cortez, 325. Circonſtances de cette entrevue,

entrevue, 326. Cortez lui met une chaîne d'émail au cou. Faveur qu'il reçoit de ce Monarque. Palais où Cortez eſt logé, *ibid.* Motezuma le viſite dans ce logement, 327. Son diſcours, *ibid.* Réponſe de Cortez, 328. Explication de Motezuma ſur la Religion, 329. Audience qu'il donne à Cortez dans ſon Palais, *ibid.* Conférence entre Motezuma & Cortez, 331. L'Empereur mene Cortez dans le principal Temple de Méxco. Ce qui s'y paſſe, *ibid.* Propoſition hardie de Cortez, 332. Réponſe de Motezuma. Comment Cortez ſe fait reſpecter dans Méxco. Nouvelles qu'il reçoit de Vera-cruz, *ibid* Sa conduite à l'occaſion d'un incident, 333. Tréſors qu'il découvre. Il commence à ſe défier de Motezuma, *ibid.* Conſeil qu'il tient avec ſes Officiers, 334. Il prend la réſolution de ſe ſaiſir de l'Empereur, *ibid.* Hardieſſe de cette entrepriſe, 335. Comment il l'exécute. Reproche qu'il fait à Motezuma. Comment il lui déclare ſes intentions, *ibid.* Offres que l'Empereur lui fait, 336. Cet Empereur eſt conduit au Quartier de Cortez, 337. Meſures qu'on y obſerve avec lui, *ibid.* Célebre audace de Cortez qui met les fers aux mains de l'Empereur, 339. Conſternation de ce Prince & de ſes Sujets, *ibid.* Comment Cortez lui ôte ſes fers, 340. Artifices par leſquels il menage l'eſprit de ce Prince. Il entreprend de ſe rendre maître des paſſages du Lac, *ibid.* Il s'informe des Mines du Méxique, 341. Il y envoie quelques-uns de ſes Officiers. Entrepriſe qu'il forme pour détruire l'Idolâtrie, *ibid.* Cette entrepriſe irrite les Seigneurs Méxiquains, 342. Conſpiration qu'il étouffe dans l'origine, *ibid.* Politique de Motezuma que Cortez fait tourner à ſon avantage, 343. Adreſſe de Cortez, *ibid.* Préſens qu'il reçoit de l'Empire du Méxique, 344. Diſtribution qu'il en fait. Motezuma le preſſe de quitter ſes Etats. Réponſe qu'il fait à ce Prince, *ibid.* Projet de Cortez, 345. Cortez continue de menager l'Empereur, 346. Les Envoyés de Cortez arrivent en Eſpagne, *ibid.* Leur Vaiſſeau eſt ſaiſi par, &c. 347. Ils portent leurs plaintes à la Cour avec le Pere de Cortez. Ils ſont reçus favorablement, *ibid.* Obſtacles qui s'oppoſent au ſuccès de leur commiſſion, 348. Fidélité du Gouverneur de Vera-cruz pour Cortez, 349. Embarras ou l'arrivée de Narvaez jette Cortez, 350. Comment il s'en explique avec Motezuma, & avec ſes propres Soldats, 351. Il ſe détermine à tenter un accommodement. Il gagne les Envoyés de Narvaez par ſes careſſes, *ibid.* Son Aumonier entreprend la négociation, 352. La tête de Cortez eſt miſe à prix, 353. Comment il répond à Motezuma, *ibid.* Ce Prince lui offre une Armée, 354. Cortez va au devant de Narvaez, & laiſſe une partie de ſes gens à Méxco. Il s'aſſure des diſpoſitions de l'Empereur, *ibid.* Sa marche par Tlaſcala, 355. Il trouve Narvaez à Zampoala. Ses efforts pour la paix, *ibid,* Nouveaux emportemens de Narvaez, 356. Duero envoyé à Cortez. Trahiſon de Narvaez. Cortez rompt abſolument avec lui. Poſte qu'il prend, *ibid.* Prudence avec laquelle il attire Narvaez dans ſes piéges, 357. Il le ſurprend dans Zampoala. Conduite de cette entrepriſe, *ibid.* Narvaez forcé de ſe rendre à Cortez, 358. Tous les Eſpagnols ſe réuniſſent ſous lui, 359. Zele des Indiens pour le ſervice de Cortez, 360. Il retourne à Méxco, *ibid.* Il apprend que ſes gens ſont aſſiégés par les Méxiquains, 361. Fidélité de Motezuma. Les Tlaſcalans offrent leur ſecours au Eſpagnols. Préſages fâcheux, *ibid.* Cortez arrive à Méxco, 362. Conduite de Motezuma difficile à expliquer. Ce qui ſe paſſe à Méxco pendant l'abſence de Cortez, *ibid.* Cauſes de la révolte des Méxiquains, 363. Les Méxiquains attaquent le Quartier de Cortez, 364. Cortez fait une ſortie, 365. Avantage qu'il en tire, 366. Il fait propoſer un accommodement. Nouvelle ſortie de Cortez, *ibid.* Difficultés qu'il trouve à vaincre, 367. Craintes qui l'agitent. Il conſent à partir. Cette réſolution troublée par un aſſaut des Méxiquains, *ibid.* Nouvelles meſures de Cortez, 369. Son deſſein, 371. La guerre recommence. Dangereuſe entrepriſe des Eſpagnols. Valeur extrême de Cortez, *ibid.* Carnage de cinq cens Méxiquains, 372. Autres exploits de Cortez. Il ſauve la vie à Duero ſon ami, *ibid.* Les Méxiquains entreprennent d'affamer les Eſpagnols, 373. Meſures de Cortez pour ſa retraite, 374. Ordre qu'il met dans ſes Troupes, 375. Faute qu'il commet en permettant à ſes gens de ſe charger d'or. Départ nocturne des Eſpagnols, &c. *ibid.* Armée terrible qu'on a à combattre, 380. Cortez ſe détermine à forcer un paſſage. Moyen qu'il emploie, *ibid.* Heureux ſouvenir qui le ſauve avec ſon Armée, 381. Il ôte la vie au Général Méxiquain, & priſe de l'Etendar Impérial. Son Armée arrive ſur les Terres des Tlaſcalans, *ibid.* Accueil qu'elle y reçoit, 382. Son entrée dans Tlaſcala, *ibid.* Maladie de Cortez, & ſes effets, 383. Nouvelles qu'il reçoit de Vera-cruz, *ibid.* Guerre contre les Tepeaques, 385. Méditations & projets de Cortez, 386. Ses préparatifs pour la Conquête du Méxique, *ibid.* Arrivée de deux Vaiſſeaux de Cuba, dont les Officiers de Cortez ſe ſaiſiſſent, 387. Autres ſecours que la fortune procure à Cortez, *ibid.* Il ſe détermine à tenter la Conquête du Méxique, 389. Revûe & nombre de ſes Troupes. Revûe des Troupes Indiennes, *ibid.* Loix publiées dans les deux Camps, 390. Marche de l'Armée vers le Méxique. Premier obſtacle que Cortez lui fait ſur-

monter, *ibid.* On découvre l'Armée Mexiquaine, 391. Elle ſe retire avec effroi. Perfide entrepriſe d'un Cacique, *ibid.* Comment elle eſt découverte, 392. Cortez établit un nouveau Cacique à Tezcuco, 393. Place qu'on attaque, 394. Une inondation force de l'abandonner. Les Eſpagnols attaqués dans leur retraite, *ibid.* Cortez admire les ruſes des Mexiquains, 395. Il partage ſes forces pour défendre ſes Alliés. Son motif, *ibid.* Il renvoie libres quelques priſonniers Mexiquains, & diſcours qu'il leur tient, 396. Les Brigantins partent de Tlaſcala, *ibid.* Cortez attaque vivement l'Empire, 398. Les Eſpagnols donnent dans un piége des Mexiquains, *ibid.* Ils ne s'en retirent point ſans perte, 399. ſecours d'Eſpagnols envoyé à Cortez. Extrême danger de ce Général, *ibid.* Conſpiration de quelques Eſpagnols contre ſa vie, 400. Plan de ces conjurés, 401. Modération de Cortez dans ſa vengeance, *ibid.* Etat des Brigantins, & forces de Cortez, 403. Les Eſpagnols coupent l'eau douce aux Mexiquains, 404. Cortez ſe préſente devant Mexico avec ſes Brigantins. Il force un Château à la tête de ſes gens. Les treize Brigantins attaqués par quatre mille Canots, *ibid.* Ils en détruiſent un grand nombre, 405. Haſards qui conduiſent Cortez juſqu'au dernier Pont de Mexico, *ibid.* Il pouſſe les Ennemis juſques dans les rues de Mexico, 406. Il ſe ſaiſit d'un Temple, & brûle les Idoles, *ibid.* Nouvelles meſures de Cortez, 407. Il fait une Flotte de Canots, *ibid.* Vengeance de Cortez, 408. Il offre encore la paix aux Mexiquains, *ibid.* Elle eſt rejettée, 409. Triple attaque contre Mexico. Obſtacle que les Eſpagnols ont à vaincre. Imprudence qui leur eſt funeſte, *ibid.* Ils ſont fort maltraités en repaſſant une Digue, 410. Sanglant déſordre. Perte qu'ils font, *ibid.* Autre perte, 411. Cortez eſt abandonné de ſes Alliés, 412. Comment il les rappelle. Il ſe voit deux cens mille hommes ſous ſes ordres. Jonction des Otomies, *ibid.* Les Eſpagnols parviennent à ſe loger dans Mexico, 413. Confuſion dans le Conſeil de l'Empereur. Vaine attaque des Mexiquains, *ibid.* Les Eſpagnols avancent juſqu'au centre de Mexico, 414. Carnage des Mexiquains. Les Indiens alliés veulent manger leur corps. Humanité de Cortez. Il offre encore la paix, *ibid.* Situation du Quartier de l'Empereur, 415. Trêve de trois jours, & évenemens qu'elle produit. Défits & combats particuliers. Les Sacrificateurs portent l'Empereur à la guerre, *ibid.* Négociation qui ſe forme au milieu des armes, 416. L'Empereur trompe les Eſpagnols, 417. Il prend la fuite. Réſolution de ſa Nobleſſe pour le ſauver. Il eſt pris par un Capitaine Eſpagnol. Sa fermeté, *ibid.* La guerre ceſſe auſſi-tôt, 418. Cortez va au devant de l'Empereur. Circonſtances de leur entrevûe, *ibid.* Portrait de l'Empereur & de l'Impératrice, 419. Tranquillité qui renaît dans Mexico. Triſte état de cette Ville, *ibid.* Cortez ſoumet facilement le reſte de l'Empire, & d'autres Contrées voiſines, 420. Juſtice qu'on lui rend en Eſpagne, *ibid.* Jugement qui lui fait honneur, 421. Revers de ſa fortune, & ſuite de ſes avantures, 422. Il eſt créé Marquis del Valle, *ibid.* Cité, 424, *& ſuiv.* Meſures de Cortez pour rebâtir Mexico, 435. Cité, 436, *& ſuiv.* Tombeau de Fernand Cortez, 447. Cité, 457.

Cortez (Martin), à qui une grace accordée, XII. 348. Cité, 421.

Corwarden (Watter), Anglois, va au Japon, II. 191.

Coſa (Jean de la), s'aſſocie avec Ojeda & Américo Veſpuce, XII. 86. Cité 145, *ibid. & ſuiv.* Sa mort, 155. Cité, XIII. 253.

Coſbec, grande Baie, XV. 409.

Coſe, Fruit, *voy.* Jacks.

Coſebequin, More, affectionné aux Portugais, I. 60.

Coſequidonne, titre du Préſident du Conſeil Japonois, VIII. 407. Déſintéreſſement d'un Coſequidonne, 410. Ce qu'il fait en faveur des Hollandois, *ibid.* Repréſentations des Hollandois au Coſequidonne, 414. Inſtances de ces derniers, & réponſes de ce Seigneur. Les Hollandois s'opiniâtrent à le preſſer, *ibid.* Il cede à leur ardeur, 415.

Coſibina, ou Coſivina (Pointe de), XII. 499.

Coſmas, Orfevre Ruſſien: ſoulagement qu'il donne à des Envoyés, VII. 254.

Coſmin (embouchure de), IX. 405. Barre de Coſmin, 426, 449.

Coſron, Prince, *voy.* Coſronroé.

Coſronroé, fils aîné de l'Empereur Mogol, X. 22, & 23. Noires intrigues contre ce Prince, 24. Nouvelles intrigues contre ſa vie, 26. Effets qu'elles produiſent, *ibid.* Coſronroé menacé de l'aſſaſſinat, 28. Ce Prince délivré de priſon, 32. Ce Prince, nommé auſſi Coronſroé rentre en priſon, 35. Rhoe rencontre le Prince Coronſroé, 38. Appellé encore Coſron, 214. nommé autrement Koſrou, 319.

Coſſe, Meſure de chemin, IX. 537, *& ſuiv.*

Coſſet, Commandant de deux Navires François, XIV. 432.

Coſſi, Pays, X 342.

Coſſomet, Pointe, IX. 187. Baie de cette Pointe ou Cap nommé auſſi Caſſomet, 193.

Coſta, Portugais, IX. 376.

Coſta (Caſtilleja de la), lieu, XI. 547.

Coſta (Franceſco), Officier Portugais, trompe un Roi Negre, I. 347. Plaintes contre lui, *ibid.*

Coſta (Gonzalo de), Commandant Portugais, IV. 530.

Coſta Montero (Antonio de), Capitaine Portugais, pris par les Hollandois, VIII. 284.

Coſta de Ojeja, Pays XII. 117.

Costa (Sebastien da), envoyé au Roi de Congo en qualité d'Ambassadeur, périt avec tout son Equipage, IV. 474. Cité, V. 57.
Costa (Suero da), retourne en Portugal, I. 9. Il est adroitement trompé par une femme, *ibid.* Il va à Sierra Liona, 12.
Costa ricca, Province, XII. 424. C'est la septieme de l'Audience de Guatimala, 506. Beauté du Pays, 507. Carte de cette Province, &c. 512. Baie de Bocca del Toro de Costa ricca, 520. Ses Mines d'or & d'argent, 651.
Coste (Badriga de), Capitaine Portugais, VIII. 160.
Coste (P. Joseph de), Historien, XI. 17.
Costebelle, perd le Gouvernement de Terre-Neuve, XIV. 675. Cité, XV. 651, 658, 660.
Cost-indique, marchandise, VIII. 153. C'est une écorce nommée Costus indicus, 612. Cette plante nommée aussi Pucho, XI. 664.
Costingsarch, XV. 133.
Costus-indicus, *voy.* Cost-indique.
Cota, Bourg, plus connu par le nom de Cogn[illegible] son Seigneur, IX. 505. Cité, 507.
Cotabamba, Vallée, XIII. 215. Corrégiment de Cotabamba, 310.
Cota-catché (Montagne de), XIII. 635.
Cotchen, Village, IX. 528.
Cotebipa, Royaume, VIII. 470.
Côte (la grande), Ile, XI. 18.
Côte d'or. Quelques Anglois y sont assassinés, III. 80. Situation de cette Côte, 350. Marché avec les Rameurs de la Côte d'or, 394. Rareté d'eau sur cette Côte, 498. Grande citerne, *ibid.* Où commence la Côte d'or, 624. Origine du nom de la Côte d'or, ou *Costa del oro*; sa découverte, sa situation, IV. 1. Etendue de cette Côte, 2. Liste des Forts Européens sur la Côte d'or, 14. Geographie de la Côte d'or, 15, *& suiv.* Quinze Royaumes au long de la Côte d'or, & par qui gouvernés, *ibid. & suiv.* Grades & Emplois des Officiers dans les établissemens pour le Commerce sur la Côte, 48, *& suiv.* Toute la Côte n'a qu'un Ministre pour la Religion, 50. Ce Gouvernement a trop d'étendue, *ibid.* Fin de la Côte d'or, 84. Noms des Pays intérieurs, 87, *& suiv.* Remarque générale sur cette Côte, 94, *& suiv.* Plagiat des Auteurs touchant les Negres de la Côte d'or, 95, *& suiv.* Mulâtres de la Côte d'or. Leur nom & habillement, 103. Villes & Villages. Leur forme, *ibid.* Villes intérieures plus belles que les maritimes, 104. Diete des Negres de la Côte d'or, 107. Sévérité contre l'adultere dans les Pays intérieurs, 110, *& suiv.* Les Habitans ne veulent pas être nommés Negres, 115. Metiers des Negres de la Côte d'or, *ibid. & suiv.* Especes de poissons suivant les saisons, 117, *& suiv.* Pêche des Rivieres, 118. Prodigieuse grandeur des arbres de la Côte d'or, 129. Agriculture de cette Côte, 130. Choix des terres. Le travail commence par celles du Roi, & le reste en commun, *ibid.* Avec quelle promptitude les grains y croissent, 131. Marchés réguliers & leur police, *ibid.* Industrie des femmes du Pays, 132. Nuls droits dans les Marchés. Vente du vin de palmier. Maniere de peser l'or, *ibid.* Monnoie courante, 133. Vertus des simples de la Côte d'or, 147. Abstinence en usage sur la Côte, 160. Division des tems parmi les Negres de la Côte, 167. Gouvernemens de divers Pays de la Côte d'or, 180. Successions des Royaumes de la Côte d'or, 181. Les Rois soutiennent leur autorité par la force, 182. La bonté leur réussit mieux. Fêtes Royales. Jours Fétiches des Rois, *ibid.* Familiarité des Rois avec leurs Sujets, 183. Yvresse & médisance. Simplicité des Rois dans leurs Palais, *ibid.* Faste de leurs visites, 184. Etat de leurs femmes, & de leurs enfans. Partage que les Rois font à leurs enfans, *ibid.* Partage des Princesses, 185. Grands Officiers de la maison du Roi, *ibid. & suiv.* Administration de la Justice, 190. Forme des procédures. Combat entre les Parties, & leur sort, *ibid.* Maniere singuliere d'arrêter certains coupables, 191. Punition pas moins singuliere. Méthode de Justice dans les Républiques. Combien les Plaideurs ont à souffrir de leurs Juges, *ibid.* Liqueur qui sert à purger les accusés, 192. Cérémonies des Sermens, *ibid.* Amendes & punitions, 193. Distinction prise du rang & de la qualité. Suplices cruels, *ibid.* Exécution des criminels moins dure dans les Monarchies que dans les Républiques, 194. Peine pour le vol & pour l'adultere. Vol d'hommes & de bestiaux, *ibid.* Amendes au profit du Roi, 195. Maniere de faire payer les amendes. Les peres & les maîtres répondent pour leurs inférieurs. Modération dans les amendes, *ibid.* Maniere odieuse de faire payer les dettes, 197. Guerre des Negres de la Côte d'or, 198. Conseil qui se tient, & déclaration de guerre, *ibid.* Hideuse figure des gens de guerre, 199. Barbarie des Negres mêmes de la Côte d'or, 203. Histoire naturelle de la Côte d'or, 208 Froid & chaud du Pays. Longueur des jours & des nuits, *ibid.* Brouillard infect & dangereux, 209. Variété des saisons, 210. Effets pernicieux de la pluie, *ibid.* Or le plus fin de la Côte, 214. Sel de la Côte d'or, 216, *& suiv.* Erreur d'un Ecrivain sur les arbres & plantes de la Côte d'or, 217. Vignes de cette Côte & leur origine, 219. Arbres de la Côte, 220. Herbes, simples, racines & gommes de la Côte, 222. Riz & fleurs de la Côte d'or, 227. Animaux sauvages & privés du Pays, *ibid. & suiv.* Les chiens de l'Europe changent de nature sur la Côte d'or, 229. Oiseaux & volaille sauvages & privés de la Côte d'or, 242. Especes com-

munes, *ibid.* & *ſuiv.* Reptiles & inſectes de la Côte d'or, 250, & *ſuiv.* Néceſſité du poiſſon ſur la Côte d'or, 256.
Cote-mul-Horſepot, Bailliage, VIII. 517.
Corepali, Place, IX. 528.
Coteragom, Village, VIII. 520.
Côtes. Voyez celles qui ſont nommées chacune à leur article particulier. Côte revêtue de rochers, I. 24. Belle Côte ſans danger pour la navigation, 225. Différentes Côtes, & diverſes Nations, 233. Côte agréable, & ſa ſituation, II. 319. Côte que les François fréquentent les premiers, III. 346. Bois & chandelle rares ſur une Côte, & pourquoi, 457. Côte ſans Golfe & ſans Baies, *ibid.* Plan ou figure de la Côte depuis Mina juſqu'au Maure, 497. Côte où il ſe fait beaucoup de ſel, 572. Qualités d'une Côte, 632. Côte fort agitée, IV. 264. Carte de pluſieurs Côtes, 442. Diſtance au long des Côtes depuis Rio Gabon juſque, &c. 462. Côte qui s'offre à la vûe des Voyageurs, 576 *. Côte entre Natal & Agoa, V. 210. Humanité des Habitans. Propriété du Pays, & gaieté naturelle des Habitans, *ibid.* Ile de la grande Côte, XI. 18. Dangers de la Côte Septentrionale du Détroit de Magellan, 47. Deſcription d'une Côte juſqu'au Détroit de Magellan, 123. Côte à l'Oueſt d'Acapulco, 165. Rareté des Rivieres ſur les Côtes de la Mer du Sud, 339. Beauté d'une Côte du Méxique, 377. Côte ſans nom, 382. Hydropiſie commune ſur une Côte, & ſon remede, 384. Exemples de la différence des tems & des ſaiſons ſur les Côtes ſeches, 611. Exemples ſur les Côtes humides, 612. Détours des Côtes, 627. Comparaiſon des Courans au vents de Côte, 631. Découvertes ſur les Côtes de la Mer du Sud, XII. 205. Côte depuis Mongiangape juſqu'à Rio grande, XIV. 239. Côte depuis Rio grande, 241. Côtes de la nouvelle Andalouſie, 400. Côte remplie de rocs, XV. 579.
Cotiar, Baie commode, VIII. 495. Ce Port nommé auſſi Cottiar, 513. Appellé autrement Trinquemal, 515. Province de Cottiar, 517. Avantage de cette Baie, nommée auſſi Cotiary, 634.
Cotiary, Baie, *voy.* Cotiar.
Cotiva, Village, XIV. 277.
Cotoche, Cap, & Bourgade, XII. 242, 470.
Coton. Abondance de Coton dans l'Ile de S. Jean ſans aucun commerce, II. 342. Uſage du Coton, 362. Coton de l'Ile de May ou Mayo, 369. Soie de Coton, & ſes propriétés, *ibid.* Le Coton, une des principales richeſſes de l'Ile S. Nicolas, 410. Coton de l'Ile S. Antoine. Sa deſcription, 416. Les Cotoniers & Calebaſſiers forment un ombrage agréable, III. 60. Sorte de Coton appellé Innumma, 224. Le Cotonier croît ſur des rocs, 241. Deſcription du Cotonier, & ſes propriétés, 261, & *ſuiv.* Il croît naturellement ſur la Côte d'Ivoire, 635. Figure du Cotonier, IV. 351. Oiſeaux qui rendent du Coton par le bec, VI. 105. Fabrique de beaux tapis de Coton, 109. Etoffes de Coton communes à la Chine, 225. Planche ou figures de deux ſortes de Cotoniers, 458. Maniere dont le Cotonier porte ſon fruit, 468. Machine pour en ſéparer les ſemences, *ibid.* Papier de Coton, & ſon uſage, 551. Cotoniers de Célébes, X. 460. Coton du Japon, 662. Cotonier de l'Ile de Timor, XI. 252. Deſcription d'une eſpece de Cotonier, 360. Cotonier de l'Ile de Bourbon, 608. Productions de l'arbre Cotonier, 646. Où le Coton croît dans la Nouvelle Eſpagne, XII. 608. Maniere de faire de la toile de Coton, XIII. 292. Cotonier de l'Iſthme de l'Amérique, XIV. 103. Cotonier de Surinam, 319. Ses Chenilles, *ibid.* Coton de la Cayenne, 386. Cotonnier à ſucre, XV. 236.
Cotoniers, *voy.* Coton.
Cotopacſi. Montagne, *voy.* Cotopaxi.
Cotopaxi, Montagne & ſon Volcan, XIII. 360. nommée auſſi Cotopacſi, 382. Eruption du Volcan de Cotopaxi, 488. Circonſtances hiſtoriques à ce ſujet, & qui ne ſe trouvent que dans le Journal de M. de la Condamine, 489. Meſure de la flame du Volcan, *ibid.* Ses étranges effets, 490. Le Cotopacſi, 603. Ses éruptions pendant deux années, *ibid.*
Cotta Baſſia (Sultan Mahomet), Roi de Golconde, VIII. 467.
Cotta Zabrang, Forteresſe, VIII. 329.
Cottiar, Port, *voy.* Cotiar.
Cottobara, Roi: Révolution à la mort de ce Prince, IX. 57. Son neveu lui ſuccede, *ibid.*
Cottonis, ſorte d'étoffe, IX. 607.
Cotubanama, puiſſant Cacique. XII. 210.
Cotuy (d'el), Ville, XII. 131. Qui l'a fait bâtir, 212. Village de Cotuy, XV. 402.
Cotyledon, Plante, XI. 712.
Couchen, Ville riche, XI. 489, 501.
Couchipi, Place, XI. 500.
Coudres, (Ile aux), XIII. 29. Citée, XIV. 692.
Coudrine, ſorte de meſure, V. 280.
Coulan, ou Koulan, ou bien Koulam, Ville & petit Royaume de l'Inde, I. 34. Le Souverain de ce Royaume envoie un Député à Cabral, 66. Les Portugais, ſur l'invitation de la Reine de ce Pays, y établiſſent un Comptoir, 79. Les Mores détruiſent le Comptoir; ce qui leur en coûte, 89. Koulam, Royaume indépendant, VII. 368.
Coulang, Ville, *voy.* Coylang.
Couleuvres extraordinaires, VIII. 376. Eſpece de Couleuvre qui fait la guerre aux Rats, XV. 537.
Coulevrée, Herbe, XI. 705.
Coulon, ou Dalay, Lac, VII. 596. Un Capitaine de Vaiſſeau François, nommé Coulon, IX. 13.

Couſour, ou Gani, lieu où il y a une Mine de Diamans, IX. 535.
Coulevrine d'or & d'argent, XI. 547.
Coumbia, & Tete-coumbia, noms de fourmis, VIII. 546.
Coup, ou Chiroles, ſorte de berceau, IX. 276.
Couper (Bernard), Anglois: Détail d'une de ſes lettres ſur le ſort d'un Vaiſſeau de ſa Nation, I. 543.
Couplet, Pere Jéſuite, cité, VI. 4, 16. Origine qu'il donne à un Palais, 30. Cité, 346, 347. Cité, VII. 32, 79.
Couplet (M.), Aſſocié François, XIII. 240. Cité, 612, *ibid.* 616. Sa mort, 618.
Coura-atches, nom de fourmis, VIII. 546.
Courans d'eau. Leur impétuoſité, I. 24. Cap de ce nom, 25. Variété des Courans, 226. Ils cauſent beaucoup d'embarras à une Flotte Angloiſe, 243. Danger des Courans, 251, & *ſuiv.* Erreur cauſée par les Courans, 466. embarras cauſée par les Courans, 468. Opinions ſur les Courans, 469. Les Courans trompent les Angl. 548. Calmes & danger. Courans de Sokotra, II. 41. Courans & rocs danger. entre les Iles de Quériba, 50. Courans & tournans danger. dans les rocs de Pedras Brancas, 119. Courant qui porte une Flotte Angloiſe contre ſon attente, 128. Grand Courant entre la Corée & la Chine, 171. Courant fort impétueux, 176. Orages & Courans dans la Mer du Sud, 215. Courans périodiques entre les Iles du Cap Verd, 360. Courant fort impétueux devant la Rade de S. Philippe ou de Fuego, 397. Courans contraires à la Navigation, 477. Contrariété des Marées & des Courans, 569. Explicat. des Courans, *ibid.* Force des Courans, IV. 82. Régular. des Courans, excepté dans les Rivieres & les Canaux, 466. Obſerv. phiſiques & nautiques ſur les Courans de la Côte de Guinée, *ibid.* Un Capitaine trompé par les Courans, 477. Courans dont l'effet inſenſible, VIII. 199. Fâcheux Courant, IX. 60. Courans dangereux, X. 397. Courans qui portent au Sud, 434. Ceux du Détroit de Magellan, XI. 20. Erreurs cauſées par les Courans, 96. Deux Courans dont la connoiſſance néceſſaire, 103. Remarques ſur les Courans, 104. Courans, & leur explication, 117. Erreurs qui viennent des Courans, 122. Les Courans portent toujours au Sud, 599. Comparaiſon des Courans aux vents de Côte, 631. Différence entre les Courans & les Marées, 634. Les vents reglés gouvern. les Courans. Courans des Indes Orientales. Courans de la Côte d'Afrique. Ceux de la Côte des Indes au Nord de la Ligne, *ibid.* Courans de la Mer du Sud, 635. Utilité de ces obſervations, *ibid.* Courans des Côtes du Mexique, XII. 593. Variété des Courans à Fortobelo, XIII. 264. Courans & Vents, 501.
Courbaſſon, Lieutenant d'un Vaiſſeau François, VIII. 642.
Courbe (Sieur) ſuccede à M. Brue, II. 651.
Courcelles (M. de) commande une Flotte Françoiſe, IX. 177.
Courge, ou Rompion, ſorte de fruit, IV. 587. Diverſes ſortes de Courges, XI. 701.
Couriers Indiens, XII. 269.
Courney, Meſure, VIII. 533.
Couronne, (Ile de la) XI. 241. Eſpece de Lys nommé Couronne Impériale, 723.
Courou, ſomme d'argent, IX. 39.
Courpon (M. de), Lieutenant de Roi, XV. 454.
Cours, eſpaces dans les maiſons: Celles du Palais Impérial de Péking, VI. 20. Cours des Maiſons de la Corée, 537. Ornemens des Cours du Palais de l'Empereur de la Chine pour une cérémonie, VII. 514.
Cours Souveraines. Celles du Cap de Bonne-eſpérance, V. 140 & 141. Cours & Tribunaux de la Chine, VI. 412, & *ſuiv.* Deux Cours Suprêmes des Barons, VII. 358. Cours de Juſtice de l'Ile de Ceylan, VIII. 528. Cour des Signes établie dans les Galions Eſpagnols, XI. 521. Jugement de la Cour des Signes, 522. Cours de Juſtice en Virginie, XIV. 500.
Courſes. Spectacle de courſes à pied & à cheval, I. 18. Courſe d'une troupe de Portugais dont le haſard eſt le ſeul guide, 90. Courſe des Anglois, 224. Courſe de Flottes Angloiſe & Françoiſe jointes enſemble, 245. Erreur des Anglois dans leur courſe, 275. Courſe de deux Flottes Angloiſe vers l'Inde, II. 87. Diverſes courſes de Roberts, 350. Courſes de Confucius dans pluſieurs Royaumes, VI. 302. Courſe d'un François nommé Chamargou, VIII. 575. Courſe de Bœufs, IX. 278. Nouvelle courſe d'un Portugais, 446. Courſe inutile des Anglois dans le Pays voiſin du Port de Chequetan, XI. 167. Courſe des Avanturiers, 407. Courſes d'Ojeda & d'Améric Veſpuce, XII. 115. Courſes de Nugnez dans le Continent, 167. Courſes de deux Eſpagnols, 206. Courſe d'un Capitaine François, nommé De Monts, XIV. 593. Diverſes courſes d'un François, nommé de la Salle, 617. Courſes & exploits des Flibuſtiers. XV. 388.
Courſi. Ce que c'eſt, X. 99.
Courtamanche (M. de), XIII. 32.
Courteen (Guillaume), Chevalier Anglois, fameux Négociant, XV. 595.
Courtiſanes. Caractere d'une Courtiſane du Pays d'Albreda, II. 543. Repas qu'elle donne à Brue Général François, 544. Sa parure, *ibid.*
Courtiſe, avec un autre Anglois, ſont chargés de porter une lettre aux Eſpagnols, I. 274.
Courva, Pagode, IX. 524.
Cous, nom de lieux, *voy.* Pyramides.
Couſins, Inſectes, *voy.* Moſquites.
Couſins (Jean), Hollandois, VIII. 415.
Couſſanis, Peuple Indien, XIV. 376.
Couſtarde, Fruit de l'Ile S. Jago, II. 376, & *ſuiv.*

Coutancin, Pere Jéſuite : Sa recette pour l'encre de la Chine, VI. 259. Ce Pere nommé auſſi Contancin, cité, 437. Exemples rapportés par le Pere Contancin, 438.
Couteas-marcal, Seigneur Indien, IX. 506, & 507
Coutinho (Dom Juan de) : Ce dont il eſt chargé par le Roi d'Eſpagne, IV. 487. Mort de ce brave Gouverneur, *ibid.*
Coutinho (Dom Louis), un des Généraux d'une Flotte Eſpagnole, I. 312.
Coutinho (Dom Pedro de), Portugais, riche Gouverneur d'Ormuz, VIII. 230.
Coutino (Diégue de Anaya), Portugais : Belle action qu'il fait, I. 204.
Coutinno (Dom Fernand), Portugais, joint ſa Flotte à celle d'Albuquerque pour ruiner Calécut, I. 111. Il attaque le Samorin dans ſon Palais où il pénétre & y eſt tué avec quatre-vingt des ſiens, *ibid.* & 112.
Coutinno (Dom Louis), Portugais, Capitaine d'un Vaiſſeau de la Flotte de Cabral, I. 53.
Coutis (du), Officier François, envoyé pour commander à ſainte Lucie, XV. 539.
Couto (Diego de), Ecrivain, X. 560.
Coutſie, Pays, VIII. 464.
Coutumes, *voy.* Uſages.
Couvens, *voy.* Religions.
Coventry, Cap, XI. 42.
Couvreur, Poiſſon, IV. 259.
Coverte (Robert), Anglois, compoſe la relation de ſon voyage, qu'il dédie à Robert Comte de Saliſbury, I. 516. Il deſcend à terre pour obſerver les mouvemens des Inſulaires, 521. Il excuſe les Mores, 524.
Covillam (Pedro de), avec un autre Portugais, ſont chargés d'une comiſſion difficile, I. 17. Covillam viſite les Mines d'or. Lettres du Roi ſon Maître qui l'inſtruiſent de la mort de ſon compagnon, *ibid.* Sa détention, 18.
Covit, ou Guz, ſorte de meſure, IX. 53.
Covodo, Meſure d'étendue, VIII. 157.
Covreſſe, eſpece de couleuvre qui fait la guerre aux rats, XV. 537.
Cowalam, Arbre & ſon fruit, XI. 647.
Cowes, Place en Angleterre, VIII. 587.
Cowley, Capitaine, cité, II. 363.
Cox, Anglois, principal Facteur de Saris, II. 43.
Coxcox, nom du premier homme du Méxique, XII. 523.
Coxinga, Amiral, *voy.* Koxinga, Pyrate.
Coxoa, Place, XI. 503.
Coxon, Capitaine, XI. 364. Armateur Coxon, XIII. 249.
Coya, ou Coyba, Inſecte venimeux, XIII. 374. Princeſſe nommée Coya, &c. *voy.* Mamaoello-huca.
Coyba, Province, XII. 187. Inſecte venimeux de ce nom, XIII. 374.
Coylang, Ville, XI. 291. Prétentions des Hollandois ſur cette Ville nommée auſſi Coulang. 293. Pillage du Palais du Roi, 295.
Coymans (Thomas), Hollandois, perd la vie, VIII. 283.
Coyna, ou Halevecko, Riviere, X. 85.
Coyr[illegible]cia (Côte de), XI. 525.
Coz[illegible]necatl, Plante, eſpece de China, XII. 618.
Cozquauhtli, ou Aure, gros Oiſeau, XII. 626.
Cozumel, Ile, ſa découverte & ſes Temples, XII. 245. Ancienne Croix adorée des Inſulaires, 246. Explication de cette ſingularité, *ibid.* Comment Cortez entreprend de convertir les Inſulaires, 259.
Crabbes (Ile des) : Pourquoi ainſi nommées, II. 61. Crabbes d'une eſpece ſinguliere, appellés autrement Tourlouroux, III. 323. On croit la nature de ce poiſſon danger. Leur propriété, *ibid.* Crabbes de terre, IV. 252. Crabbes, 259. Crabbes aux embouchûres de trois Rivieres, V. 92. Moule-crabbe, 208. Propriété d'une eſpece de Crabbes, VI. 96. Crabbes de l'Ile Eſpagnole, XII. 233. Iles aux Crabbes blancs, & aux Cabbes violets, XV. 510. Ile des Crabbes nommée auſſi Borriquen, 672. Propriété des Crabbes des Iles Antilles, 714.
Crabe à Cayenne, Arbre aromatique, XIV. 44.
Cracatau, Ile, XI. 268.
Cracovie, grande Ville, X. 126.
Craganor, petit Royaume, & ſa ſituation, I. 34. Les Portugais y ont un Fort, 141.
Craighton, Capitaine Anglois, III. 482. Cet Officier, nommé auſſi Craigton, invite un autre Capitaine à diner ſur ſon bord, 494.
Craigton, Capitaine Anglois, *voy.* Craighton.
Craigue Capitaine Anglois, chargé d'une commiſſion, III. 57. Il achette des Negres, 71. Sa vie fort en danger, *ibid.* Il la ſauve en ſe jettant dans ſa Chaloupe par la fenêtre de ſa Cabane, 80.
Crainte. Impreſſions extraordinaires de la crainte & du bruit, I. 423. Horrible ſpectacle qui cauſe de la crainte au Contre-Maître d'un Vaiſſeau Anglois, 512.
Cramani, titre de Gouverneur, X. 311. Un Cramani donne une Terre au P. Bouchet, & effets de ce préſent, *ibid.*
Crampe, Poiſſon, *voy.* Torpede.
Crangalor, ou Cranganor, Ville, I. 66. Deux Chrétiens de cette Ville demandent à être conduits en Portugal, *ibid.* Les Portugais y ont un Fort, 141. Deux Cranganors & leurs ſituations, XI. 295. Les Hollandois ſentent la difficulté du Siége de Cranganor, 296. Approches & travaux, *ibid.* Le Général Hollandois fait donner l'aſſaut à la Ville, 297. Reddition de cette Place, & ſort des Aſſiégés. Perte des deux Partis, *ibid.* Ordre qui regne auſſi-tôt dans la Ville, 298.
Crapado (M. le Comte de), Lieutenant de Roi de la Guadeloupe, XV. 532.
Crapaud de Mer, Poiſſon, & ſa figure, *voy.*

la planche, III. 311. Ce poiſſon cité, IV. 259. Cité, XII. 234.
Crapauds d'une prodigieuſe groſſeur, IV. 252. Crapauds monſtrueux, XII. 641. Crapauds de Carthagêne & de Porto-belo, XIV. 122. Crapaud qui porte ſes petits ſur ſon dos, 330. *voy.* la planche, *ibid.* Anſe de Crapaud où une habitation, XV. 648.
Cravaon, grand Bourg, VIII. 139.
Craven (Comté de), XIV. 564.
Créature, de la forme d'homme, d'une coudée de hauteur, &c. VII. 285.
Creichton, retourne en Europe avec des Priſonniers, III. 567.
Cremeur (M.), eſt en poſſeſſion d'une Lettre, XIII. 37.
Cremone (Barthelemi de), Religieux, VII. 265.
Créole noir, de S. Jago, II. 562. Le Créole, corruption de la Langue Portugaiſe, devenu le langage ordinaire pour le Commerce, III. 194. Habitans nommés Créoles, X. 385. Créoles Méxiquains, XII. 445. Un Créole guéri par un Académicien François, XIII. 472. Eloge de la Nobleſſe Créole, 479. Religion des Créoles, 555. Leur caractere, 557. Opinion qu'ils ont de leur eſprit. Leur pareſſe. Leur maniere de manger, *ibid.* Heures de leurs repas, 558. Uſage qu'ils font de l'herbe du Paraguay. Leurs Mariages, *ibid.* Goûts & caractere des femmes, 559. Habits des femmes Créoles dans les parties froides du Pérou, 560. Architecture des Créoles, 561. Cérémonies de la réception des Vicerois, *ibid.* Milice Créole, 564. Forces que le Viceroi peut mettre ſur pié, *ibid.*
Creſſe, eſpece de poignard. I. 390.
Creuſets; bons & grands Creuſets, III. 49.
Crevecœur, lieu où les Hollandois ont un Fort, IV. 75. Situation & forme de ce Fort, 77. Fort de Crevecœur au Canada, XIV. 611.
Cri, ou Criſſe, poignard, VIII. 145, 358. Ce que c'eſt qu'un Cri, & ſon uſage, X. 465.
Cricu, Habitation, VIII. 367.
Crimata, Place, VIII. 147. Iſle de ce nom, 298.
Crimée, ou Krim, Pays, VII. 392. Ruines d'un Château de Krim, 393.
Crimes, *voy.* Criminels, & Supplices.
Criminels, employés aux découvertes périlleuſes, I. 24. Gama envoie un de ces Malfaiteurs preſſentir les Habitans de Calécut. Converſation de ce Député avec un More nommé Bentaybo, 35 & 36. Un Portugais banni s'établit auprès de Sabay Seigneur de l'Ile de Goa, 56. Criminels Portugais, bannis ou fugitifs, 350. Supplice des Criminels à Achin. Divers meurtres d'un Mulâtre, 427. Sa punition, *ibid. & ſuiv.* Un coupable d'incendie arrêté & puni, 429. Un autre Incendiaire arrêté, eſt exécuté par l'ordre de Scot Anglois, 436. Voleurs Javans punis de mort, 445. Criminels d'un Equipage Anglois: Châtiment du coupable, 527 *& ſuiv.* Autres Criminels Anglois, 531. Exécution de trois Criminels Japonois & forme de ces châtimens, II. 157. Crime & ſupplice d'un Gouverneur, 158. Crimes & punitions établies à Iſſini, III. 443. Exécution des Criminels au Pays des Quojas, 603. Exécution des Criminels moins dure dans les Monarchies que dans les Republiques, IV. 194. Crimes capitaux au Pays de Juida, 321. Différentes punitions des crimes à Benin, 421. Dix Malfaiteurs bannis, dont huit ont une triſte fin, V. 144. Le châtiment efface la honte du crime, 177. Crimes dont les Mandarins ſont reſponſables à la Chine, VI. 405. Procédures criminelles, 432. Crime d'une Religieuſe Chinoiſe & ſa condamnation, 437. Comment les Criminels coupés en pieces, 440. Châtimens pour les crimes à la Corée, 504. Châtimens de divers crimes, 545. Punition pour les crimes parmi les Tartares, VII. 256, 304. Sentence des Criminels, 383. Punition pour les crimes, VIII. 248. Tribunaux pour les crimes, IX. 110. Punition d'un crime honteux, X. 154. Ordre de la Juſtice Criminelle, 572.
Crique, ou Baie, nommée Rivera de Trafa, II. 415. Découverte d'une Crique importante, III. 51. Crique de Damaſenſa, 103. Petite Crique près d'Akra, IV. 75. Crique de la Riviere de Sogno, 578*. Une autre aux environs de la Pointe où la Riviere de Zaïre ſe joint à celle de Congo, 579 *. Crique ou Anſe de Pampus, 614. Crique de la Riviere de Sogno, 618. Petite Crique où les Canots peuvent paſſer, XII. 469. Pluſieurs autres Criques, 475.
Criſe, eſpece de poignard dont le fer eſt empoiſonné, I. 415. Nommé auſſi Cri & Criſes, VIII. 145.
Criſp (Nicolas), Marchand Anglois, avec ſa Compagnie, obtient une Charte de Jacques I. Roi d'Angleterre, III. 2.
Cripts, Major Anglois, XV. 454.
Criſſe, Poignard, *voy.* Cri & Criſe.
Criſtal (Montagnes de), & pourquoi ainſi nommées, IV. 610 & 611. Montagnes qui produiſent d'excellent Criſtal, VI. 49. Criſtal de roche, 485. Croûte de ſel criſtallin, VII. 147. Criſtal commun dans l'Ile de Ceylan, VIII. 549.
Chriſtinaux, Nation, XIV. 655.
Crocodiles, I. 18. Vûe d'une eſpece de Crocodile nommé Alligator, 466. Un de la même eſpece tué par les Anglois, 467. Crocodile fort gros, II. 522. Grand nombre de Crocodiles dans une petite Riviere, 550. Caymans ou Crocodiles privés, 585. Grand nombre de Crocodiles dans la Riviere de Sami, III. 15. Les Crocodiles cauſent de la crainte à des Negres, 32. Crocodiles de la Gambra, 38. Ils ſont timides hors de l'eau. Ils ſont charmés par la bénédiction d'un Marbut, *ibid.* La Riviere de Damaſenſa en eſt remplie, 37. Figure

d'un Crocodile, *voy.* la planche, 278. Ils ſont d'une taille monſtrueuſe en Afrique, 298. Deſcription du Crocodile, 324. Viteſſe de ſa marche ſur terre, 325. Son artifice. Il s'en trouve d'une grandeur prodigieuſe. Il eſt moins vorace dans quelques Pays, *ibid.* Chien dont un Crocodile ſe ſaiſit, 326. Maniere dont les Negres attraquent le Crocodile. Crocodiles privés & familiers, *ibid.* Origine du Crocodile, 327. Son odeur de muſc, *ibid.* Il y en a dans la Riviere d'Eufrates, IV. 357. Beaucoup de Crocodiles dans Rio Gabon, 462. Dans la Riviere de Zaïre, 615. Il ne s'en trouve point dans la Riviere de Zaïre : différentes opinions à ce ſujet, V. 94. Leur abondance dans d'autres Rivieres. Grandeur & avidité de ces Monſtres, *ibid.* Les Rivieres de la Corée infeſtées de Crocodiles, VI. 535. Crocodiles différens des autres, VIII. 376. Ravage d'un Crocodile, 456. Crocodiles qui dévorent trois Hommes, IX. 481. Femmes qui accouchent d'un Crocodile avec un Enfant, X. 89. Un Auteur eſſaie ſi les Crocodiles ſentent un coup de fuſil, 156. Combats du Crocodile avec le Monſtre nommé Epée, 389. Les Philippines infectées de Crocodiles, 412. Ceux du Royaume de Macaſſar, 462. Il y en a de l'eſpece nommée Alligator, dans la Mer qui environne l'Ile de Timor, XI. 255. Crocodiles de l'Ile Eſpagnole, XII. 231. Riviere remplie de Crocodiles, 485. Un Crocodile pourſuit un Voyageur, 507. Œufs de Crocodiles qui ont le goût de ceux d'Oie, 510. Obſervations ſur l'Alligator & le Crocodile, 642. Crocodiles de l'Amazone, XIV. 157. Combat du Crocodile & du Tigre, 158.

Croiſades: Elles ont été nuiſibles au Commerce, I. p. *vj. de l'Introd.*

Croiſſy (M. de) : Préſens que le Miniſtre de Siam lui fait, IX. 173.

Croix. Hiſtoire d'une Croix, VII. 282. Ancienne Croix adorée des Inſul. XII. 246. Explication de cette ſingularité, *ibid.* Ile des Croix, XV. 105. Cap de la Croix, 108.

Croix (la), Corſaire François, XIV. 422. Il eſt paſſé par les armes, 424.

Croix (Etienne de la), Miſſionnaire Jéſuite, VIII. 232.

Croix (Petis de la) : Témoignage de cet Auteur, VI. 592 & *ſuiv.* 604. Cité, VII. 36, 45, 71, 150.

Croix (Sainte). Pour ce qui a rapport à ce nom, *voy.* Croix (Sainte), Achapt, &c.

Croix (Sainte). Achapt qu'une Compagnie Françoiſe fait des droits ſur Sainte Croix, II. 426. Riviere de Sainte Croix XI. 39. Riviere de Ste Croix ou de Jacques Cartier, XIII. 29. Port de Sainte Croix, 47. Port de Sainte Croix, XIV. 89. Riviere nommée Sainte Croix, 417. Etabliſſement François dans l'Ile Sainte Croix, 592. Une des Iles Antilles nommée Ste. Croix, XV. 675.

Crokbergt, ou Groſeille de Corbeau, XV. 321.

Croker, Capitaine, ſecourt deux Vaiſſeaux Anglois, III. 482.

Cromwell (Olivier), Protecteur, ou plutôt Uſurpateur du Trône d'Angleterre, XIV. 479. Cité, XV. 574, 576.

Cronenbourg, Place, XI. 332. Son Château, 333.

Croſſ, Capitaine Anglois, commande un Vaiſſeau d'une Flotte pour les Iles Açores, I. 310.

Croſſ, Chef de dix Malfaiteurs, eſt tué, V. 144.

Croſſ (Sir Robert), Anglois, joint le Vaiſſeau qu'il commande à la Flotte de Burrough, I. 353. Son jugement ſur l'attaque d'une Caraque monſtrueuſe, 354.

Croſſ (Benjamin), Pilote Anglois, fait priſonnier par les Negres de Monte, III. 494.

Croſſar, Miſſionnaire Jéſuite, XIV. 378.

Croſſe (Jeu de la), XV. 75.

Croſſes, Capitaine Anglois, XIV. 336.

Croul, ſomme d'argent, IX. 39.

Crown (Jean) : Anecdote ſur ce Poëte Anglois, XIV. 515.

Crozat (M.), obtient la ceſſion de la Louiſiane, XIV. 630. Raiſons qui s'oppoſent au ſuccès de M. Crozat, 634. Il fait d'autres propoſitions qui ne réuſſiſſent pas mieux, *ibid.*

Croze (de la), cité, VII. 23. Alphabet qu'il publie, 116.

Crua, Ville, I. 292.

Crucès, Place, XIII. 270. Débarquement à Crucès, 273.

Crucius, Jéſuite, célebre aux Indes, IX. 72.

Crucius (M.), Ambaſſadeur du Duc de Holſtein aux Cours de Moſcovie & de Perſe, X. 57.

Cruſias, ſorte d'Oiſeaux, II. 370.

Cruſtacé, animal marin, & quand il eſt plein au Japon, X. 677.

Cruz (Jaſparo de la), Dominicain Portugais, V. 533.

Cruz (Roc de la), & ſa poſition, I. 24. Cap de la Cruz, XII. 48. Riviere de la Cruz, 175.

Cruz (Triomfo de la), Ville, XII. 501. Port de ce nom. *ibid.*

Cruzade, Piece de monnoie, VIII. 224. Droit de la Cruzade, XII. 655.

Cuama, Fleuve dont l'eſpace navigable, & Or que ſes eaux roulent, I. 90. Cette grande Riviere nommée auſſi Quama & *de las Buennas Sennales*, V. 219. Elle eſt encore nommée Zambeze-Empondo, 223. Iles que cette Riviere forme à ſon embouchure, & Fort dont elle prend ſon nom, 224. Opinion de Faria ſur la Riviere de Zambeze, *ibid.*

Cuazacoalco, Province, XII. 361.

Cuba, Ile, où Lancaſter eſt jetté, I. 342. Droit ſur les Vaiſſeaux qui commercent à Cuba, III. 6. Ile de Cuba, par qui découverte, XI. 539. Nommée d'abord Juana, XII. 16. Appellée auſſi

Alpha

Alpha & Omega, 48. Cap de Cuba nommé Cap de la Cruz, & pourquoi, *ibid.* On doute ſi Cuba eſt une Ile, 146. Commiſſion de peupler l'Ile de Cuba, 172. Soumiſſion de cette Ile, 173.

Cuba-chini, fruit, *voy.* Cubebe.

Cubaga, Ile, *voy.* Cubagua.

Cubago, Ile, IV. 475.

Cubagua, Ile, XII. 78. Etabliſſement dans cette Ile, nommée auſſi Ile des Perles, 150. Les Pourceaux d'Eſpagne changent de forme dans cette Ile, *ibid.* Nommée auſſi Cubaga, XIV. 403.

Cubalos, ſorte d'Oiſeaux: Où ils font leurs nids, III. 57.

Cuban, monnoie du Japon, VI. 217.

Cubannacan, Pays, XII. 17.

Cube (Ile de), XI. 49.

Cubebe, Cuba-chini, Cuciombi, ou Cumuc, fruit, VIII. 152. Poivre à queue ou muſqué, nommé Cubebe, 611. Où, & comment croiſſent ce fruit & cet arbriſſeau, XI. 647.

Cubiga, Habitation, XII. 119.

Cubkins, Commandant d'un Vaiſſeau d'Interlope, III. 361.

Cubo-Sama, nom d'une Charge, & ſon importance, X. 563. Double Empire des Dairis & des Cuboſamas, *ibid.* Deux Titres à la nomination du Cuboſama, 566. Viſite reglée que le Cuboſama rend au Dairi, 567. Puiſſance de l'Empereur Cuboſama, *ibid.* Troupes qu'il peut lever, 568. Politique des Cuboſamas, 569.

Cuchigaras, Nation, & autres, XIV. 15.

Cuchuacan, Royaume, XII. 525.

Cuchumatlan, Habitation, XII. 489.

Cuchu-matlanes (Montagnes de), XII. 485.

Cuciombi, fruit, *voy.* Cubebe.

Cucitepech, lieu, XI. 528.

Cucu-oſſu, ou Chau-keu, Plaine, VIII. 26.

Cucurma, ou Curcuma, drogue, *voy.* Galigan.

Cucuzca, Prince Méxiquain, XII. 342.

Cuebas (Luc de), Pere Jéſuite, XIII. 386.

Cuellar (Sancho de), Eſpagnol, XIII. 84. Les Indiens le font étrangler, 85.

Cuença (Corrégiment de), XIII. 369. Sa Ville, *ibid.* Montagnes de Cuença, 381. Mines de Cuença, 597. Mines de fer de Cuença, 598.

Cuença Henriquez (Baltazar de la), vingt-quatrieme Viceroi du Pérou, XIII. 525.

Cuepacan, Place, XI. 545.

Cuertlavaca, Ville, XII. 657.

Cuervo, Ile, où l'on trouve une Statue équeſtre, I. 12.

Cuéto (Alvarez de), Officier Eſpagnol, XIII. 156. Cuéto, cité, 164 & *ſuiv.*

Cuevas (S. Auguſtin de las), lieu, XI. 529.

Cugny (Riviere de), X. 84.

Cuhunicas, Peuple, XIII. 513.

Cuhuraqua, arbuſte de trois eſpeces, XII. 615.

Cuicas, Province, XIV. 395. Habitans nommés Cuicas, 398.

Cuicocha, Montagne, XIII. 359.

Cuiraſſes: Celles des Tartares, VII. 560. Eclat de Cuiraſſes, 561.

Cuirlacoche, Oiſeau, XII. 626.

Cuiſeurs: Pays des Cuiſeurs de pierre, nommé autrement Vayopu, V. 342.

Cuitaperi, Montagne, XV. 339.

Cuitla-copalli, ou Xioquahuitl, arbre, XII. 611.

Cuitlahuatzin, Prince Méxiquain, XII. 448.

Cuivre. Eſpece de cuivre lumineux, IV. 348. Têtes de cuivre, 409. Lieu d'où l'on tire le cuivre au Pays de Loango, 592. Excellent cuivre au Pays de Congo, V 66. Mine de cuivre, 135. Tour de cuivre doré, VI. 22. Porte revêtue de fer, à clous de cuivre, 24. Deux Lions de cuivre, 25. Eſpece ſinguliere de cuivre, 107. Mines d'où l'on tire du cuivre en aboudance, 113. Monnoie de cuivre & ſon coin, 216. Cuivre de la Chine; bonté du cuivre blanc & prodigieuſe conſommation de ce métal, 484. Cuivre du Japon, 655. Cuivre de l'Ile de Timor, XI. 252. Mines de cuivre, XII. 648. Découverte d'une riche Mine de cuivre, XIV. 629. Situation de cette Mine, *ibid.* Cuivre des bords d'un Lac, 713. Mines de cuivre, XV. 307.

Culata, ou Guayaquil, Place, XIII. 208.

Culebras ou Carogtong, Simple d'une grande vertu, X. 419.

Culebrilla, ou Serpenteau, ſorte de maladie, XIII. 263.

Culhua, Bourgade, XII. 454. Peuple de ce nom, 524.

Culhuacan, Montagne, XII. 523.

Culiacan, Province, XII. 424. C'eſt la cinquieme de l'Audience de Guadalajara, dont la Capitale de même nom, 478.

Culicuchima, Général Indien, & ſon entrevûe avec le Prince ſon Maître, XIII 74.

Cullacan, Province, dont la Riviere de même nom s'appelle autrement Paſtla, XI. 387.

Cullus, ou Cullugas, Nation, XIV. 74.

Culte: Celui du Monomotapa, I. 91. de l'Ile de Sokotra, 95. Culte des Quojas pour les Jannanins ou Eſprits des Morts: III 603 & *ſuiv.* Culte rendu à des Images & Statues, IV. 159. Revenu que le Roi de Juida tire du culte du Serpent, 314. Réflexions d'un Auteur ſur l'origine de ce culte, 320. Autre explication du même culte, *ibid.* Celui qu'on rend aux Fétiches du Pays d'Ardra, 395. Singularité du culte d'une Idole, 615. Culte d'une Idole, V. 27. Celui qu'un poil de la queue des Eléphans reçoit, 79. Culte rendu à une Créature ſans nom, 90 & 91. Culte rendu à la Statue de Confucius, 498. Doctrine du Philoſophe Confucius ſur le culte des Morts, VI. 157. Le culte & l'inſtruction des Chinois confiés à deux Mandarins, 321. Culte des Génies, 350. Nations qui rendent un culte aux Images, VII. 272. Culte rendu au plus âgé de chaque Famille, 334. Simplicité d'un culte, X.

628. Entrepriſe d'abolir le culte des Idoles de deux Caciques, XII. 286. Culte de la Lune & des Guacas, XIII. 570.
Cultepeque, & ſes Mines d'argent, XII. 648.
Culture, *voy.* Agriculture.
Culuacan, Province, XII. 649.
Culva, ou Ulua (Saint Jean de), Ile, XII. 249.
Culvas, Peuple, XII. 506.
Cumana (Port de), IV. 475. Vertu du fruit d'un arbre de ce nom, & dureté de ſon bois, XI. 647. Village de Cumana, XII. 91. Vengeance tirée des Indiens de Cumana, XIII. 5. Fondation de la Ville de Tolede ſur la Côte de Cumana, 6. Autre vengeance tirée des Indiens de Cumana, 9. Mœurs & uſages de ces Peuples. Habillement & parure des Hommes & des Femmes, *ibid.* Punition de l'adultere, 10. Mariages & Accouchemens. Qualités des deux ſexes. Exemple ſingulier de haine pour le vol. Gourmandiſe des Cumanois, *ibid.* Animaux qu'ils tuent dans leurs Chaſſes, 11. Leur pêche, *ibid.* Agriculture, grains, légumes, arbres & fruits, 12. Leurs fêtes & leurs danſes, 13. Religion & Prêtres, *ibid.* Province de Cumana, XIV. 394.
Cumayaris, Nation, XIV. 15.
Cumberland (Georges Comte de), eſt à la tête d'une Compagnie conſidérable de Marchands Avanturiers Anglois, I. 216. Son Voyage aux Iles Açores, 296. Remarques ſur ce Voyage, & motif qui le fait entreprendre. Les premiers exploits du Mylord Cumberland ſont de ſe ſaiſir de trois Vaiſſeaux François & d'une Flotte Marchande de dive ſes Villes, *ibid.* Il arrive aux Açores, 297 Autres Pirateries qu'il exerce. La Flotte Angloiſe relâche dans l'Ile de Flores, *ibid.* Elle y répand la frayeur, 298 Faits des Anglois de ſa Flotte pendant ce Voyage, *ibid.* & *ſuiv.* Il fait rentrer les Mutins dans leur devoir, 304. Motifs qui font retourner le Comte en Angleterre, 305. Il prend un Vaiſſeau d'une Flotte Eſpagnole. Extrêmité où la Flotte eſt réduite, *ibid.* Détail de ſa miſere, 306. Le Comte eſt réduit à recueillir l'eau de la pluie. Tempête affreuſe comble de tant de maux. La Flotte arrive en Irlande, *ibid.* Le Comte partage la miſere, 307. Rafraîchiſſemens qu'il procure à ſes gens, *ibid.* Généroſité du Comte de Cumberland, 309. Fruits de ce Voyage qui n'eſt que de Pirateries, *ibid.* Second Voyage du Comte de Cumberland, 357. Départ de ſa Flotte, & ſa poſition, *ibid.* & *ſuiv.* Vûe & deſſein de l'Amiral, 358. Exploits & priſes des Anglois ſous ſa conduite dans ce Voyage, *ibid.* & *ſuiv.* Negres d'une belle taille que l'Amiral garde pour ſon ſervice, 361. Il eſt ſurnommé Leonidas, II. 247. *voy. la note.* Il laiſſe une Relation de la priſe de Lancerota, *ibid.* Baie de Cumberland & ſes propriétés, XI. 131. Vents qui y ſouffient, *ibid.* Vûe de la Baie de Cumberland, 132. Ile nommée Cumberland, XIV. 584. Le Duc de Cumberland, cité, 762. Iles de Cumberland, XV. 148.
Cumbinama, Détroit dangereux, XIV. 28.
Cumbulu, arbre, & vertu de ſa racine, XI. 647.
Cumin, ou Jentanieran, drogue, VIII. 155. Cette drogue, nommée auſſi Jentanierau & Chirman, XI. 675.
Cummerbus (Zacharie), Seigneur d'une petite Ville, III. 484. Il eſt député au Roi de Scherbro, 489 & *ſuiv.* Fête qu'il donne à Smith, 491 & *ſuiv.* Il fait préſent à Smith d'un Singe, IV. 240.
Cummens, Capitaine Anglois, III. 79.
Cumuc, fruit, *voy.* Cubebe.
Cunane, fruit & arbre qui le porte, XI. 656.
Cuncan, Province, X. 84.
Cundapoli, Place forte, IX. 553.
Cundavera, Place forte, IX. 553.
Cunebetay, Lac, *voy.* Singapamor.
Cuneberé ou Chiamnay, Lac, dont les bords offrent quantité de Mines de différens Métaux, IX. 368.
Cunna (Dom Pedro Vaz de), Amiral Portugais, & action lâche qu'il commet, I. 19. La même action répetée ſous le nom de Pierre Vas d'Acunha Biſagudo, II. 476.
Cunna (Donna Maria de), Baie, & pourquoi ainſi nommée: Elle eſt auſſi appellée la Conception, I. 93.
Cunna, Iles, & leur découverte, I. 93.
Cunna (Nunno de), pourſuit les Mores à la priſe d'Oja, I. 94. Il ſuccede à Sequeira ou Segueira pour la Viceroyauté des Indes Orientales. Ses exploits, 130 & *ſuiv.* Il brûle Mombaſſa & fait Priſonnier le Viſir du Roi d'Ormuz, 131. Il attaque inutilement la Ville de Diu, *ibid.* Il traite de Paix avec le Roi de Cambaye, & eſt reçu à Diu avec les plus grandes marques d'honneur & de joie, 133. Sa lenteur à envoyer du ſecours aux Portugais aſſiégés par les Turcs, 159 & *ſuiv.* Il eſt ſuccedé au Gouvernement des Indes par Garcie de Noronha, 160 & 164. Il eſt maltraité par la renommée, 165.
Cunna (Rui de), Portugais, Conducteur de Vaiſſeaux Marchands, périt dans ſa route, I. 106.
Cunna (Triſtan de) avec un autre Portugais commande une Flotte pour ſoumettre la Ville de Socotra, I. 93. De Cunna s'avance ſi près du Sud, que pluſieurs de ſes gens y pétiſſent de froid. Il découvre des Iles qui portent ſon nom, *ibid.* Lui & ſon collegue forcent la Ville de Brava, 94. Carnage affreux & cruel emportement des Portugais dans cette action, 94 & 95.
Cunna (Vaſco de), accompagné d'un autre Portugais, arrive à Diu avec un renfort, I. 209.
Cunningham, Anglois, délivré de priſon, reçoit ſon Caſetan d'un Aga Turc, II. 26. Ce Voyageur, cité, VI. 68, 143. Son obſervation ſur l'arbuſte du Thé, 473. Cité, 482.
Cupaï-youpangui, bâtard du ſang Roïal, & ſa

fuite, XIII. 83.
Cupang (Baie de), XI. 226. Pointe de ce nom, 247. Petit Etat de Cupang, 250.
Cupayba, arbre, XIV. 307.
Curaca, Seigneur Indien, XIII. 64.
Curacao ou Coracol, Iles, XIII. 52, 238. Ces Iles appartiennent aux Hollandois, XIV. 221.
Curage, Plante, *voy.* Tade.
Curamaha, lieu, XI. 548.
Curaſſao, III. 6.
Curateo, petite Ile, XV. 636.
Curcœma, drogue, *voy.* Galigan.
Curcuma ou Cucurma, drogue, *voy.* Galigan.
Curdes ou Kiurds, Peuples, X. 207.
Curia (Abba del), Promontoire, II. 5. Rocs à trois milles au Nord de ce lieu, 81.
Curia-Muria, Iles, I. 151.
Curiana, Village, XII. 94. Province nommée Curiana Canchiera, *ibid.*
Curianan, Province, XIV. 395.
Curiguires, Nation de Géans, XIV. 15.
Curioſités, dont une chambre remplie, VII. 510.
Curriſal, Baie, II. 327. 406.
Curſini ou Cutſini, Port de l'Arabie heureuſe, VIII. 455.
Curtis (Ambroiſe), reconnoît Snelgrave, III. 560.
Curucucu, Serpent affreux & terrible, XIV. 295.
Curupa, Plante qui procure des viſions, XIV. 34. Forteresſe de Curupa, 44.
Curupatuba, Païs, & ſa richeſſe, XIV. 20. Tentatives des Hollandois pour s'y établir, 21. Combien cette Région peuplée. Fuite des Peuples, *ibid.*
Curupicaïba, arbre, XIV. 307.
Cururuba, Serpent aquatique, XIV. 304.
Curutu-Pala, arbriſſeau, & vertu de ſon écorce, XI. 647.
Curuzicaris, Nation, XIV. 14.
Curvi, Poiſſon, XIV. 179.
Cuſco. Maiſon Impériale de cet Empire, & ſes diviſions, XIII. 61. Ville de Cuſco, & butin qu'un Général Eſpagnol y fait, 80. Cuſco évite de reconnoître Dom Diegue, 119. Zele des Habitans, 120. Cuſco, troiſieme Evêché de l'Audience de Lima, & ſes Corrégimens, 309. Corrégiment de Cuſco, *ibid.* Deſcription & ſituation de Cuſco, 351. Son origine, 352. Son état ſous les Yncas. Temple du Soleil. Forteresſe des Incas. Plan de Cuſco, *ibid.* Rues, Edifices, Places & Quartiers de l'ancien Cuſco, 353. Son état préſent, *ibid.* Nombre des Habitans, 355. Ils penſent à transférer leur Ville dans la Vallée d'Yucay, *ibid.* Cuſco, & ſes Vallées, 442. Commerce de Cuſco, 454. Planche de la forme du Temple du Soleil à Cuſco, 567.
Cuthbut, Anglois, deſcend à Mazulipatan pour le Commerce, II. 94.
Cutlavaca, Place, XII. 526.
Cutler, Capitaine Anglois, III. 495.
Cuvi-Mullinvo, Serpent affreux, XIV. 139.
Cuxia (Gaſpard de), Pere Jéſuite, XIII. 386.
Cuy (embouchure de), IX. 405.
Cuyatepeque, petit Lac, XII. 419.
Cuyo, Iles, X. 377. Familles, Montagnes & Animaux de ces Iles, 392.
Cuyoacan, Prince, XI. 540. Ville de Cuyoacan, 546. Cette même Ville, citée, XII. 324.
Cuzcatlan, ou San-Salvador, Ville, XII. 499.
Cuzo, petit animal, VIII. 376.
Cuzzola, Ile, VII. 315.
Cyclamen, Plante, XI. 712.
Cycle Solaire, de quatre mille ans, VI 266.
Cydonium Bengalenſe, ou Vontaca, fruit, VIII. 609.
Cypantor, Bourg, IX. 440.
Cyperus Orientalis ou Mouyta, herbe, VIII. 612.
Cypreceville, arbre, XIV. 316.
Cyprès, eſpece de Palmier, III. 257. Deſcription du Cyprier, 258. Le Vin qu'on tire du Cyprier paſſe pour la Malvoiſie d'Afrique, 259. Etoffe de Cyprès, IV. 638. Propriétés d'un Cyprès de double eſpece, nommé autrement Tſe ſong & Yuen-pe, VI. 467. Ses ſemences, 468. Cyprès du Japon, X 661. Forêts de Cyprès, XI. 502. Cyprès de la Louiſiane, XV. 246.
Cyprien: Avanture de ce Provençal, IX. 259.
Cyprier, arbre, *voy.* Cyprès.
Cyrus, Riviere, VII. 402.
Cytiſe, arbriſſeau, XI. 709.
Czar, Pierre I, Empereur de Ruſſie, fait partie un Envoyé pour la Chine, V. 518 Cité, VI. 597. Un Prince Kalmuk demande de l'Infanterie & du Canon au Czar Pierre, VII. 11. Un Médecin, que le Czar envoye, découvre un monument dans un Déſert de la grande Tartarie, 20. Feuilles que le Czar Pierre communique aux Sçavans de l'Europe, 22. Feuille d'inſcriptions myſtérieuſes que le Czar Pierre envoie à l'Abbé Bignon, 23. Cité, 145. Officier qu'il envoie ſur les bords de la Mer Caſpienne pour ſe mettre en poſſeſſion de l'embouchure d'une Riviere, 146. Ambaſſadeur Uſbek à la Cour de Pierre le Grand, 202. Caractere de cet Ambaſſadeur & ſes récits, *ibid.* Le Czar, cité, 392, 393. 401.

D

DA, ou Motſi-Gomme & Motſi-no-Jome, noms de la graine de Riz, XI. 707.
Dabayda, Province, XII. 180. Un Cacique de ce nom poſſede un Temple plein d'or, *ibid.* Comment ce Cacique forcé dans ſa maiſon, 181.
Dabbo, III. 9.
Dabirpinta, Place, IX. 529.
Dabis, nom d'une Divinité Japonoiſe, II. 164.
Dabo, grande Ville, IV. 92.
Daboul, Ville, *voy.* Dabul.
Dabul, Ville, & ſa poſition, I. 34. Situation de cette Ville, beauté ſinguliere des Edifices,

ſes Habitans & ſa dépendance, 106. Elle eſt ruinée par les Portugais, 107. Ile de même nom, 177. Richeſſes du commerce de ſon Port, 470. Situation de Dabul, II. 78. Politeſſes & offres du Gouverneur. Le commerce ſe réduit preſqu'à rien, *ibid.* Deſcription de Dabul, X. 86. Sa Rade. Autres Rades voiſines. Son commerce, *ibid.* Cette Place, nommée auſſi Daboul, fameuſe pour le commerce, 206.

Daburia, Royaume, V. 224.

Daca, grande Ville de Bengale, IX. 545. Etoffes qui en viennent, 607. Deſcription de Daca, X. 156. Viteſſe extrême de ſes Galéaſſes, 157. Route de Daca à Caſambazar, 158. Cette Place nommée auſſi Dacca, 202.

Dacan, François, XIV. 611.

Dacus, titre de Nobleſſe, X. 468.

Dael, Chef des Anglois, écrit une lettre qui fait Impreſſion aux Hollandois, VIII. 474.

Daen-ma-allé, frere du Roi de Macaſſar, X. 475. Il ſe diſtingue par ſes actions héroïques, 476. Hiſtoire de ce Prince, 477. Les Hollandois s'engagent à le tuer. Comment il évite la mort, *ibid.* Il paſſe dans l'Ile de Java & s'y marie, 478. Portrait de ſa femme. Il eſt obligé de ſe retirer à Siam. Accueil qu'il y reçoit, *ibid.* Sa mort, 479. Les deux Princes ſes fils ſont amenés à Paris, *ibid.*

Dag, Anglois, Captif, VIII. 502.

Dagau, Village, VIII. 463.

Dagge (John): Indiſpoſition de ce Capitaine Anglois, III. 524. Cité, 530. Son heureux commerce, 531.

Dagheſtan, Pays, VII. 24.

Dagoutant, Eſprit, VIII. 531.

Dahlak, Ile, la même que Dallaka, I. 201.

Daho, IV 92.

Dahomay, Royaume. Conquêtes du Roi de Dahomay, III. 499. Son Général n'a jamais vu de Blancs, *ibid. & ſuiv.* Raillerie du Roi de Dahomay, 504. Richeſſes & caractere de ce Prince. Il ſe nomme Truro Audati, *ibid. voy. la Note.* Comment il traite Lamb priſonnier, 505. Ses puériles amuſemens, 507. Son goût pour les Livres. Etat de ſes femmes. Situation de ſon Pays, &c. *ibid. & ſuiv.* Premiere Conquêtes du Roi de Dahomay, 515. Il ſaccage Ardra, *ibid.* Politique de ce Monarque, 516. La ville de Sabi abandonnée & priſe par les Dahomays vainqueurs, 517. Surpriſes de ces vainqueurs à la vûe des Blancs, *ibid.* Politique du Roi de Dahomay, 518. Situation du Camp du Roi de Dahomay, 519. Attention de ce Prince pour ſa ſûreté, 520. Audience du Roi de Dahomay, 521. Vêtement de ce Prince. Captifs qu'on lui amene. Il en deſtine une partie au ſacrifice. Récompenſes accordées aux Soldats, *ibid.* Maniere dont les Seigneurs parlent au Roi. 522. Les Dahomays mangent leurs priſonniers, *ibid.* Raiſons qu'ils apportent pour juſtifier un de leurs uſages, 523. Opinion qu'ils ont de la Divinité, *ibid.* Maniere dont les Dahomays mangent la chair humaine, 524. Guerre entre le Roi d'Yo & les Dahomays, 525. Stratagême du Roi de Dahomay, *ibid.* Sa reſſource contre les Yos, 526. Politeſſe ſinguliere du Roi, *ibid.* Faveur qu'il accorde aux Anglois, 527. Snelgrave implore ſa clémence en faveur des Peuples de Juida. Réponſe politique de ce Prince. Il ſe plaint de Lamb, & d'un Negre nommé Tom, *ibid.* Fin de l'audience du Roi de Dahomay, 528. Son traité avec Snelgrave, *ibid.* Loi ſévere en faveur des Anglois, 529. Caractere & figure du Roi de Dahomay. Etat de la milice de Dahomay. Etabliſſement militaire, *ibid.* Viſite rendue au grand Capitaine, 530. Le grand Capitaine de Dahomay envoyé à Jaquin, 532. Il venge Snelgrave. Il dine au Comptoir Anglois. Ses diſcours pendant le repas. Préſent qu'il demande, *ibid.* Avidité de ſes gens, 533. Ce Capitaine va voir la Mer qu'il n'a jamais vue. Ce qui lui arrive. Vieille femme ſacrifiée à la Mer, *ibid.* Le Roi de Dahomay laiſſe des Troupes nombreuſes à Sabi, 535. Ses Troupes s'emparent du Fort François, *ibid.* Diſſimulation du Roi de Dahomay, 536. Il eſt forcé de brûler ſes Villes & de ſe retirer dans les Forêts, *ibid.* Stratagême du Roi de Dahomay, 537. Une armée de femmes des Dahomays bat les Juidas. Le Roi de Dahomay rétablit ſes forces, *ibid.* Deux fautes qu'il commet, 538. Il fait arrêter un Gouverneur Anglois. Sort de ce Gouverneur, *ibid.* Juſtification du Roi de Dahomay, 539. Sa diſſimulation. Il envoie des Ambaſſadeurs au Roi d'Yo, *ibid.* Affaires du Roi de Dahomay pendant trois ans, 541. Les Facteurs de l'Europe conduits à ce Prince, 542. La défiance rend ce Prince cruel. Le commerce ruiné dans ſes Etats. Il n'en reſte qu'un peu à Appagh, *ibid.* Le Roi de Dahomay fait la Conquête d'Ardra, IV. 398. Les Dahomays ne ſont connus que par cet évenement, *ibid.*

Dahomé, IV. 390. Le même Royaume que celui de Dahomay.

Dahomey, Royaume, le même que celui de Dahomay.

Dai, ou Kara-nas, Pommier, XI. 699.

Daï. Nombre des ſignifications de ce mot: IX. 77.

Daibods (Temple de), ou des trente-trois mille trois cens trente-trois Idoles, X. 510. Deſcription de l'Idole, *ibid.*

Daiche, nom d'une Fête, IX. 570.

Daid, ou Daidſu, eſpece de feves, X. 664.

Daikon, ou Rei-fuku, Racine, XI. 704.

Dai-kofu, Patron des Marchands Japonois, X. 629.

Dai-Mio, titre de Seigneurs, X. 537. Cortege d'un Daimio, 605.

Daims ſauvages. Multitude de ces animaux, III. 376. Petits Daims d'une eſpece charmante, IV. 75. Daims de la Côte d'or, 234, & *ſuiv.* Daim muſqué, VI. 8. Quantité innombrable de Daims à la Chine, 490. Daims du Pays des Mongols, 603. Daims d'une eſpece particuliere au Japon, X. 667. Lieu rempli de Daims, &c. XII. 475.

Dairi, Château d'un Empereur Eccléſiaſtique de ce nom, X. 496. Palais du Dairi, 507. Double Empire des Dairis & des Cuboſamas, 563. Meaco eſt le ſéjour du Dairi, 564. Autorité qui lui reſte. Honneur qu'on lui rend, *ibid.* Succeſſion au Trône du Dairi, 565. Son mariage. Son habillement, *ibid.* Titre qu'il confere, 566. Habits des Kuges ou ſes Courtiſans, *ibid.* Viſite reglée que le Cuboſama rend au Dairi, 567. Le Dairi porte la feuille d'un arbre dans ſes armes, 662. Arbre dont la feuille compoſe les armoiries des Dairis, XI. 711.

Daja, Ville, I. 372.

Dajis, VII. 377. Un Daji pillé, 378.

Dajou, Place au pays d'Agouna, IV. 71.

Daka, Place, VII. 118.

Dakije, Place, IX. 522.

Dakji, Officier, VII. 385.

Dakka, ou Banqua-indorum, Plante, V. 107. Dakka eſt auſſi un petit bâton; ſon uſage, 149. Uſage de cette plante au lieu de tabac, 151. Vertu de ſes feuilles 164. Dakka, plante à fumer, 189.

Dakma-jebi, eſpece d'écréviſſes, X. 677.

Dalaka, Ile dans la Mer rouge, eſt réduite par Hector de Sylveira Portugais, I. 128.

Dalay, ou Coulon (Lac de), VII. 596.

Dalay-chaye chong-dalay, lieu, VIII. 49.

Dalay-khân, Gouverneur, VII. 26. Princes Vaſſeaux du Dalay-kan, 30.

Dalay (Lama), *voy.* Lama. Lac de Dalay, *voy.* Kulon.

Dalbreckhe (Harry), Général Hollandois, III. 352.

Dalby (Thomas), Chevalier, ancien Gouverneur du Cap Corſe, III. 456.

Dale, Chevalier Anglois, ſuccede à un Gouvernement, XIV. 468. Cité, 469.

Dale (Richard), Matelot Anglois, va au Japon avec Saris, II. 191.

Dali, Ville, IX. 339.

Dallaka (Pointe de), & Ile: Sa ſituation I. 173. Raiſons qui attirent le Roi de Dallaka à Maſſua, 174.

Dallemulet, Village, II. 642.

Dally, Voyageur, & ce qu'il dit du Piment, XV. 588.

Dalpoem (Martin), Portugais, IX. 373.

Dam, petite monnoie; X. 242.

Damake, Empire: Dépoſition de l'Empereur, I. 414. Ce Prince aſſaſſiné par un de ſes fils, 435.

Damame (François): Ce François eſt le premier privilegié pour vendre le Caffé, IX. 644. Cette entrepriſe le ruine, *ibid.*

Daman, Ville brûlée par les Portugais: Sa poſition, I. 131. Le Fort pris par les Portugais, 133. Daman Forteresſe des Portugais, VIII. 231, 619. Deſcription de cette Ville, XI. 466.

Damanil, Ile, I. 177.

Damaquas, Nation, V. 111. Leur Pays riche & agréable, à l'exception du bois qui y manque, 118.

Damar, Ville conſidérable, X. 293.

Damare, petite Ville, II. 19.

Damaro, Fleur, *voy.* Balanoy.

Damas, Ville, VII. 317.

Damaſenſa, Riviere, & Ville de ce nom, III. 57. Crique de Damaſenſa, 103.

Damba: Fort, & Mines de ſel de ce lieu, IV. 487.

Dambambiure, Pays, IX. 425.

Dambur, II. 489.

Damel, Prince Negre, envoie un Ambaſſadeur aux François, II. 456. Il eſt Roi des Negres de Lybie, 457. Différends entre M. Brue & le Damel Roi de Kayor, 461. Damel, titre de ce Prince, qui ſe nomme Latirfal Saukabé. Affection du Damel pour Brue. Naiſſance de leurs différends. Ils ont enſemble une explication fort vive, *ibid.* Leur racommodement, 463. Guerre du Damel, & ſecours qu'il demande aux François. Circonſtances de la guerre du Damel, *ibid.* Il eſt ſoupçonné de manquer de courage, 464. Maniere dont il ſe procure des Eſclaves pour le commerce, *ibid.* Autre querelle entre le Damel & Brue, 465. Feinte reconciliation. Le Damel donne du ſecours à Brue pour voyager par terre, *ibid.* Les Officiers du Damel réſident à Ruſiſco. Makaya une de ſes résidences, 470. Intempérance du Damel. Son yvrognerie, *ibid.* Il force le Général François à danſer, 471. Opinion du Damel ſur ſa grandeur, 472. On murmure de ce qu'il a deux ſœurs entre ſes femmes, III. 171. Curioſité du Damel pour voir un gr. Vaiſſeau, II. 473. Revûe de ſes Troupes, *ibid.* Mangor, ſéjour du Damel, 475. Autres réſidences pour ſes femmes & pour le plus proche héritier de la Couronne, *ibid.* Ce Damel eſt tué dans une bataille, 478. Un autre Latirfal Saukabé lui ſuccede en uſurpant la Couronne. Voie qu'il prend pour aſſurer ſon élection, *ibid.* Il humilie les Grands du Royaume, 479. Rigueur de ſa politique. Son caractere. Aſcendant que ſa mere a ſur ſon eſprit, *ibid.* Il établit des Comptoirs aux Ports de Kayor & de Portodali, 480. Différends entre Brue & le Damel à l'occaſion des Anglois. Reſſentiment du Damel contre Brue, *ibid.* Accommodement & condition que le Damel exige, 482. Le Damel entreprend de tromper les François, 484. Ses guerres contre

ſes voiſins. Le ſuccès augmente ſa fierté, *ibid.* Il enleve le Général François & le fait priſonnier, 485. Plainte de cette violence. Il fait auſſi arrêter ſous les François à Ruiſſeo & au Cap Verd, *ibid.* Il eſt obligé de demander la paix 488. Cauſe de ſa haine contre les François, *ibid.* Sa mort, 487. Damel nom de Majeſté, 491. Le Damel promene les Facteurs Anglois de Ville en Ville, 537. Situation du Royaume du Damel ou de Kayor, 601. Chameau d'une groſſeur extraordinaire dont le Damel de Kayor fait préſent au Roi de Barſailli, III. 84. Hauteur du Damel dans ſes audiences, 143. Audiences qu'il accorde aux Etrangers, 144. Le Damel Roi de Kayor, 148. Cenſure & reproches que le Damel reçoit des Marbuts, 171. Palais du Damel Roi de Kayor, 186.

Damgan, Ville, VII. 425.

Damier, Oiſeau, *voy.* Pardela.

Damken, Village, X. 59.

Dammakonjakf, Plante, *voy.* Nanſoo.

Damme (Ille de), XI. 674.

Dammer, Ville, VIII. 458. Eſpece de godron de ce nom, XI. 227.

Damon (Chevalier), commande trois Vaiſſeaux François, IV. 417. Ce nom eſt auſſi un titre de Prince Indien, XI. 482.

Damou (Chevalier), Capitaine de Vaiſſeau de guerre, III. 401. Il fait complimenter le Gouverneur de Ténérife, 403. Secours qu'il procure à un Vaiſſeau Portugais, 404. Il envoie ſa Chaloupe aux Anglois qu'ils reçoivent les armes à la mains, 405. Il eſt reçu du Roi d'Iſſini avec de grandes marques de tendreſſe & d'eſtime, *ibid. & ſuiv.* Il deſcend au rivage & eſt invité à l'audience du Roi, 407. Il eſt introduit au Palais. Deſcription de l'audience. Trône & poſture du Roi, *ibid.* Place qu'il choiſit pour bâtir un Fort au Pays d'Iſſini, 409. Uſage qu'il fait des préſens dont il eſt chargé pour Aniaba, 412.

Dampier, Voyageur, X. 373, *ibid.* Ses obſervations importantes ſur les longitudes & la largeur de la Mer du Sud, 374. Cité, 380, 409. Ses obſervations ſur Mindanao, 424. Cité 426. Ce célebre Voyageur, nommé Guillaume Dampier, va aux Indes Orientales avec ſeulement la qualité de premier Pilote, XI. 65. Cité, 73, 163, 165, 171 & 172. Erreur de Dampier corrigée par les Anglois, 185. Terre qu'il découvre & à laquelle il donne le nom de Nouvelle Bretagne, 201. Son voyage aux Terres Auſtrales, 215. Avis important pour ceux qui naviguent dans la Manche, *ibid.* Son départ: il paſſe au Breſil, 216. Il reprend la route des Terres Auſtrales du Cap de Bonne Eſpérance, *ibid.* Ses obſervations ſur l'approche d'une tempête, 217. Approche de la Nouvelle Hollande, Sa conjecture ſur un paſſage dans la Mer du Sud, 218. Rencontre de quelques Habitans, 219. Combat de Dampier contre pluſieurs ſauvages, *ibid.* Portrait de leur Chef, 220. Deſcription qu'il fait du Pays & de ſes productions, *ibid. &* 221. Réflexions de Dampier ſur ſon projet, 222. Deſſein qu'il ne peut exécuter, 223. Idées qu'il vérifie ſur la nature des Terres Auſtrales. Il eſt obligé d'interrompre ſon projet. Il fait voile à Timor, *ibid.* Ses obſervations ſur le terrein, 224. Il rencontre le Gouverneur du Fort, 225. Baie où il trouve de l'eau douce, 226. Civilités qu'il reçoit des Portugais, 227. Informations qu'il en tire, *ibid.* Diner qu'un Gouverneur Hollandois lui donne, 228. Préludes de la Mouſſon du Nord-Oueſt. Dampier quitte Timor, *ibid.* Il arrive à la Nouvelle Guinée, 229. Cité, 230 *& ſuiv.* Dampier aborde à la Nouvelle Guiné, 233. Effet que ſa vûe produit ſur les Habitans, *ibid.* Cité, 234 *& ſuiv.* Danger que Dampier court dans une Baie profonde, 237. Son adreſſe l'en délivre, *ibid.* Entrepriſe violente des Anglois de ſon Equipage, 238. Réparation qu'il fait aux Sauvages pour le vol de ſes gens, 239. Découverte qu'il fait d'un paſſage, 240. Il découvre & nomme la Nouvelle Bretagne. Son jugement ſur la Nouvelle Bretagne, *ibid.* Cité, 241. Dernier terme de Dampier à l'Eſt, 242. Son retour par une route inconnue, 243. Peintures de ſa ſituation, *ibid.* Obſervation ſur les Marées, 244. Retour de Dampier dans ſa Patrie, 245. Son naufrage dans la Baie de l'Aſcenſion. Reſſources qu'il trouve dans cette Ile, *ibid.* Vaiſſeau qui le ramene en Angleterre, 246. Cité, 250 *& ſuiv.* Voyage de Guillaume Dampier au tour du Monde, 335. Deſſein & premieres courſes de Dampier. Il part de la Virginie en qualité d'Avanturier, *ibid.* Cité, 336. Comment ſon Vaiſſeau paſſe dans la Mer du Sud, 337. Rencontre d'un Vaiſſeau Anglois, *ibid.* Bornes que Dampier donne à la Mer pacifique, 339. Cité, *ibid. & ſuiv.* Ses obſervations, 352 *& ſuiv.* Fortune que Dampier regrette d'avoir manqué, 358. Cité, 360 *& ſuiv.* Dampier part avec Swan, 377. Village Indien où il voit de la vanille qu'il nomme vinello, 378. Cité, 379 *& ſuiv.* Comment Dampier guéri de l'hydropiſie, 393. Cité, *ibid. &* 394. Table qu'il donne du Sillage, *ibid.* Cité, 397. Sa Digreſſion ſur un projet d'établiſſement dans l'Ile de Mindanao, 398. Son plan pour la route, *ibid.* Lieu de rafraîchiſſement qu'il propoſe, 399. Réflexion de Dampier ſur le changement du tems, & néceſſité de cette obſervation, 403. Ses obſervations ſur les Rattangs, 404. Cité, 405 *& ſuiv.* Obſervations utiles de Dampier, 410. Metal que Dampier croit de l'or, 412. Il mange des ſauterelles, 413. Cité, *ibid. & ſuiv.* Trombe d'eau décrite par Dampier, 416. Ses obſervations ſur la Nouvelle Hollande, 418. Il ſoupire après la liberté, 421. Comment il ſe la procure, 422. Il devient libre avec ſept autres, 423. Danger que Dampier court de la part des Inſulaires, 424. Son Canot renverſé: Il ſauve

son Journal & ſes Cartes, *ibid.* Entrepriſe extraordinaire de Dampier & de ſes Compagnons, 415. Ils traverſent quarante lieues de Mer dans un Canot. Secours tirés de Dampier, *ibid.* Ils ſe retrouvent à la vûe de l'Ile d'où ils ſont partis, 416. Anneau du Soleil, ſigne de tempête. Précaution contre l'orage, *ibid.* Terrible ſituation de Dampier, 417. Suite d'une affreuſe nuit, *ibid.* Le Canot arrive à l'Ile de Sumatra, 428. Dampier perd preſque tous ſes Compagnons. Son retour en Europe, *ibid.* Cité, 429 & *ſuiv.* Etat où il trouve Cachao, 433. Cité, *ibid.* & *ſuiv.* Reproches qu'il fait à la Compagnie Hollandoiſe, 436. Dampier, cité, 621, *ibid.* & *ſuiv.* Expériences & réflexions de Dampier, 633. Cité, 677. Dampier, cité, XII. 469 & *ſuiv.* Son obſervation ſur deux eſpeces d'oiſeaux, 630. Cité, 642 & *ſuiv.* Cité, XIII. 281 & *ſuiv.* 451.

Dampierre. Remarques de ce Capitaine ſur l'Ile de Ténériſe, II. 236. Sa deſcription de la Ville Capitale, 237. Cité, 362 & 363. Deſcription qu'il fait de certains oiſeaux, 364. Son témoignage ſur l'Ile de May, 369. Nom qu'il donne à une Baie, 389. Cité, X. 376.

Dampour, Place, X. 156.

Danao. Pline appelle ainſi la Ville de Suez: Pourquoi ce nom, I. 192.

Dancourt (Sieur), Directeur Général de la Compag. Françoiſe d'Afrique, III. 131. Reçu honorablement du Gouverneur de la grande Canarie, 132. Il remet à la voile, *ibid.* Son ſoin pour le progrès du commerce, 135. Ses voyages au long de la Côte de Barbarie, 137.

Danda, Riviere, *voy.* Bengo. Animal nommé Danda, *voy.* Pakaſſe. Place appellée Danda, VIII. 381.

Danda-rajipari, Ville & Port; leurs richeſſes & commerce, I. 470.

Dande, Riviere, IV. 481.

Dandi, Principauté, III. 586. Canton & Seigneurie de ce nom au Royaume de Congo, IV. 616.

Dandolo (André), Commandant d'une Flotte Vénitienne, VII. 315.

Dandoqua, grande Canne, plante, XI. 713.

Danemark, *voy.* Danois.

Danevata, Pays, III. 571.

Danger, *voy.* Angra (Baie d').

Dangers. Celui auquel une Flotte Portugaiſe eſt expoſée à Mozambique, I. 28. Danger de la même Flotte à Mombaſſa, 30. Fermeté d'Albuquerque, Viceroi des Indes, dans une occaſion dangereuſe, 120. Danger au long de la Côte de la Mer rouge pour la navigation, 156. Bas fonds dangereux pour la navigation, 397. Paſſage dangereux, 468. Danger entre Sumatra & Java, 474. Danger dont les Anglois ſe ſauvent à peine, 507. Les mêmes évitent un danger, 522. Ils échapent d'un premier danger de trahiſon, & y ſuccombent, 523 & *ſuiv.* Danger des Anglois à Seran, 556. Danger d'un Vaiſſeau Anglois, II. 96. Danger de la Rade de Mocka, 129. Danger que les Anglois évitent 173. Danger dans le Golfe d'Arguim pour la navigation, 291. Danger des Anglois près le Port de la Ville de Praya, 323. Danger pour la navigation à l'embouchure de la Riviere de Rio de la Gracia, 450. Dangers de la plûpart des Baſſaras, 568. Danger que Compagnon court, 639. Danger d'un Capitaine Anglois dans une tempête, III. 356. Danger d'un Tornado, 375. Autre danger, 398. Celui auquel deux François ſont expoſés, 406. Ceux que Smith court, 487 & 493. Voie d'eau qui expoſe un Vaiſſeau au dernier péril, 501. Meſure contre le danger, 502. Danger pour les Marchands & les Capitaines, 543. Dangers du climat du Pays de Seſtos, 615. Danger à l'embouchure de la Riviere de Sama, IV. 30. Dangers du débarquement au Cap Corſe, 56. *Sign.* G. Danger d'une opération, 140. Dangers du débarquement à Juida, 274. Celui d'un Negre d'Aquambo, 308. Dangers au mois de Juin, 430. Un Vaiſſeau Anglois entre avec danger dans une Riviere, *ibid.* Danger, nom de Baie, *voy.* Angra (Baie d'). Celui qu'un Miſſionnaire court en entrant dans la Riviere de Zaïre, 535. Danger auquel la curioſité expoſe un Anglois, 583*. Dangers de la navigation dans des Mers, V. 216. Dangers d'une Riviere, 246. Danger pour une Flotte, 343. Dangereux paſſage d'une Riviere, VI. 50. Etrange danger qui menace la vie des Hollandois, 528. Comment Abulghazi ſe tire d'un grand danger, VII. 199. Dangers auxquels Rubruquis eſt expoſé, 291. Danger dont un Auteur délivré, 394. Autre danger, 399. Divers dangers auxquels un Auteur eſt expoſé pour la Religion, 416. Danger des chemins juſqu'à la Chine, 419. Danger qu'un Auteur court pour ſa vie, VIII. 209. Tempête & précautions pour d'autres dangers, 235. Terribles dangers auxquels une Caraque Portugaiſe expoſée pendant deux mois, *ibid.* Autre danger cauſé par un calme, 236. Autre danger que la même Caraque court dans la Rade de Sainte Hélene, 237. Dangers que courent les Hollandois, 422 & *ſuiv.* Divers dangers qui menacent une Flotte Françoiſe, 566. Dangers de l'embouchure du Gange, IX. 21. Danger auquel des Jéſuites ſont expoſés, 187. Danger dont on ſe délivre par induſtrie, 519. Danger d'irriter les Singes, X. 140. Dangers d'où le bonheur tire Nadir-Chah ou Thamas-Kouli-Khan, 225. Dangers de la Baie de Tagora, 286. Danger qui fait lever l'ancre aux Hollandois, 361. Dangers de la Côte Septentrionale du Détroit de Magellan, XI. 47. Dangers de la Baie de Técames, 73. Paſſages dangereux, 77. Dangers de deux Vaiſſeaux François, 101. Suite d'erreurs & de dangers, 127. Danger qui a menacé les Anglois,

143. Celui qu'un Voyageur évite dans la Cour d'une Mosquée, 273. Danger qui menace les Hollandois, 321. Nouveaux dangers où tombe une Flotte Hollandoise, 330. Danger auquel des Avanturiers sont exposés, 380. Celui qu'un Auteur court de la part des Insulaires, 424. Dans quel danger les François se trouvent, 595. Danger que Cortez surmonte par sa fermeté, XII. 286. Extrême danger de Cortez, 399. Dangers dans la pêche des Perles de la part des Monstres marins, XIII. 277. Dangers que M. de la Condamine court dans des Détroits, XIV. 28. Dangers de la navigation du Fleuve des Amazones, 36. Dangereuse propriété d'une espece de Plantain, 110. Danger de la privation du Vin, 112. Insecte dangereux à Carthagêne, 125. Danger que des Protestans courent à leur départ, 196. Celui que Raleigh court à l'embouchure de l'Orinoque, 357. Danger des écueils à la Baie des Fleurs, 649.

Dangier, Banian, écrit une Lettre à l'instigation des Missionnaires Portugais contre les Anglois, II. 77.

Danguim, Château redoutable de Goa, I. 141.

Dangyrno, Principauté, III. 586.

Daniel, Capitaine Anglois, III. 355. Un Duc, nommé Daniel, envoie des Ambassadeurs au Pape, VII 255. Port Daniel, XIV. 752.

Danilow, Ville, VII. 250.

Danio, Province du Pays de Juida, IV. 275.

Danistein, *voy.* Danois (Mont).

Dankali, Ville, X. 201.

Dankereis, Pays, *voy.* Dinkira.

Dankghi : Fête que ce Gouverneur donne à des Ambassadeurs, VII. 378. Nommé aussi Dankji, 380.

Dankhinombu, Prince, VII. 8.

Dankji, *voy.* Dankgi.

Danneck-Meng-Kam, Seigneur de l'Empire Mogol, & un des plus savans Hommes de l'Asie, X. 92. Caractere de Daneck-Mend-Kam, Grand Maître de la Cavalerie Mogole, 93. Cité, 105. 111 *& suiv.* Cité, 246, 269, 271. Daneck-Meud-Khan prend un Pendet à ses gages, 273.

Dannemark, *voy.* Danois.

Danois : Commencement de leur navigation, I. *p. xj. de l'introd.* Leur premiere démarche en Afrique, *ibid.* 11 & 12. Il y a peu d'apparence qu'ils puissent se rétablir à Akra, III. 368. Ils sont chassés d'un Fort par un Prince Negre, 377. Détail de cet accident. Les Danois s'y rétablissent, 378. Triste sort de leur Flotte, *ibid. & suiv.* Air mortel aux Danois, IV. 56. *Sign.* H. Entrée des Acteurs d'une Fête dans la Cour du Général Danois du Cap Corse, 135. Le Roi de Dannemark fait venir de l'eau du Cap de Bonne-Espérance, V. 185. Forteresse appartenante aux Danois, VIII. 640. Civilités du Gouverneur Danois, 641. Elles lui sont rendues sur l'Escadre Françoise, *ibid.* Cadavres qu'un Auteur prend pour des Danois, IX. 322. Comptoir Danois, 605 & 606. Le Roi de Dannemark se déclare neutre dans une querelle, XI. 322. Offres que les Anglois font à un Commandant Danois, 325. Les Danois abandonnent la Flotte Hollandoise, *ibid.* Ils se laissent engager à tirer sur les Anglois, 326. Les Danois pénetrent dans la Baie d'Hudson, XIV. 638. Riviere Danoise, 655. Voyages des Danois, XV. 152. Le Roi de Dannemarck & les Danois, cités, 665.

Danois (Mont), ou Danistein, Colline, & pourquoi ainsi nommée, IV. 55. *Sign.* H. Désavantage du Mont Danois pour le Cap Corse, 56. *Sign.* H.

Dansa, animal, de la peau duquel les Negres font leurs Boucliers, III. 190.

Danse. Danseuses & Chanteuses, I. 389. *& suiv.* Spectacle d'une danse d'Ours, II. 170. Danse Japonoise, 200. Danse des Femmes Negresses, 306. Danse que les Negres nomment Folgar, 469. Bal des Negres, 506. Danses de Sierra Leono, III. 246. Danse des Negres, 370. Celle que les Veuves Issinoises font à la mort de leurs maris, 435 *& suiv.* Danses & ornemens des Fêtes Negres, IV. 133. Description de la danse des Negres, *ibid.* Variété dans les Danses & Fêtes, 134. Leçons de danse pour les jeunes gens Negres, *ibid.* Caractere des danses de Congo, 636. Danse des Hottentots, V. 155. Danseurs de corde & Marionettes, VII. 559. Course de chevaux par des danseurs de cordes, 564. Danses du Royaume de Tonquin, IX. 102. Danseuses des Indes, 499. Danses & divertissemens des Habitans de l'Ile-Espagnole, XII. 219. Danse Mexiquaine, 565. Danses des Cumanois, XIII. 13. Danse de Tierra-Firme, 293. Celles des Péruviens, 544. Danses des Sauvages de l'Amérique Septentrionale, XV. 72. Danse nommée Calenda, 435.

Danta, animal, dont la peau est difficile à percer, II. 298. Animal nommé Danta ou Anta, XIV. 158.

Dante, un des principaux Vignobles de l'Ile de Ténérife, II. 241.

Dante, Province du Royaume de Congo : Fort de Dante, IV. 496. Maisons & habillemens du Pays, *ibid.* Fécondité des Femmes, 497. Des Missionnaires y baptisent les enfans, *ibid.* Marche pompeuse d'un Seigneur du Pays, 500.

Dante, ou Beori, Vache du Mexique, XII. 636.

Dantiges, Ville, X. 74.

Danu, Fort des Portugais aux Indes Orientales, I. 141.

Danube, Fleuve, X. 128 & 129.

Danujan, Village, VII. 198.

Danville (M.). *voy.* Anville (M. d').

Daontaio, drogue, XI 675.

Daourkan (Alan), Gouverneur, X. 311.

Daoust-Aly-Kam, nommé aussi Aly-Daoust-Kam, Nabab ou Viceroi d'Arcate, IX. 614. Il accorde aux François la permission de battre monnoie, *ibid.*

ibid. Ce Nabab d'Arcate veut former deux Royaumes pour ſes enfans, 619. Armée qu'il leve dans cette vûe, *ibid.* Ses premieres conquêtes, 620. Il eſt ſurpris, 621. Il eſt tué avec un de ſes fils dans une ſanglante Bataille. Mort de ſon Général. Pillage du Camp, *ibid* Les François reçoivent ſa Veuve & la Famille Royale, 622. Accueil fait à cette Reine & remarque ſur cet évenement. Planche de la figure de la Princeſſe mere du Nabab, *ibid.*

Dapitan, X. 398.

Dapper, Voyageur, cité, II. 364, 369. Deſcription qu'il fait de la Rade de Saint Philippe, 397. Sa Deſcription de la Civette, III. 295, Cité, 585. Dapper perſuadé que le Diable bat les Negres, IV. 156. Cité, 241. Figure qu'il donne au Quoggelo, 250. Caractere de cet Ecrivain, 400. Cité, ſous le nom d'Olfert Dapper, 402, 407, 409, 417 & 418, 420, 424, 426, 577. *Sign.* Ddd. Plan de la Cité de Loango tiré de cet Auteur, 581. *Sign.* Ddd. Cité, *ibid.* 587, 591, 594 & *ſuiv.* 614, 617, 627 & *ſuiv.* 630, 633, 641. Cité, V. 2 & 3, 7 & 8, 12 & 13, 16, 18 & 19. Son témoignage ſur les Monnoies d'Angola, 30. Cité, 36 & *ſuiv.* 40, 52, 58, 60, 66, 68, 70, 72, 76 & *ſuiv.* 80 & *ſuiv.* 86, 88 & 89, 91 & 92, 111 & 112, 114 & 115, 123, 142. 282.

Dara, Prince Mogol, X. 215. Arbriſſeau nommé Dara ou Kioh, XI. 718.

Darata, Ile, I. 178.

Darboni, Ville de la dépendance de la Mecque, I. 154.

Dard de main des Negres & figure de cette ſorte d'arme, IV. 200. Autre figure de dard, 297. Forme des dards & Zagaies des Peuples de Juida, 345.

Dardanelles, X. 129.

Dare (Ananias), dont la femme met au monde une fille, qui paſſe pour une marque éclatante de la protection du Ciel, XIV. 462.

Daren, Place, X. 208.

Daria, Riviere, *voy.* Sir.

Darias, Officier Eſpagnol, XIII. 219.

Darien (Iſthme de), XI. 335. Prophétie qui annon. le paſſage d'Avantur. Angl. par cet Iſthme, 364. Comment ils s'acquer. l'amitié des Ind. de l'Iſthme, 365. Carte de Darien, &c. XII. 115. Riviere du Darien, 162. Colonie du Darien, 165. Sainte Marie du Darien abandon. 188. Diſcours de l'Ev. du Darien, 202. Ce Prélat approuve las Caſas, 204. Carte de la Prov. de Darien, &c. XIII. 243. Prov. de Darien & ſes révolut., 244. Ses Bourgs & Habitat. *ibid.* Eclairciſſem. ſur le Darien, 245 & *ſuiv.* Eclairciſſem. ſur l'Iſthme, 250 & *ſuiv.* Saiſons de l'Iſthme, 252. Etrange concert, *ibid.* Célebres Calebaſſes du Darien, XIV. 106. Darien Ville Ecoſſoiſe, 583.

Daritlay Bulay, Prince Tartare, VII. 42.

Daritlay-olingan, Tartare, fournit des Chevaux à Jenghiz-Khan, VII. 55.

Darius, Emper. des Perſes, entrepr. de joindre la Méditerannée au Golfe Arabique, I. 192. Darius, cité, VII. 158.

Darma, ou Derma, Uſurpateur, eſt empoiſonné, VIII. 280. Saint de ce nom, X. 637. Il eſt mis au rang des grands Perſonnages, 665.

Darmouth, Port d'Angleterre, XV. 664.

Darnide (Michel), Portugais, & ſa valeur déterminée, I. 207.

Daro, Saint des Inſulaires, VIII. 398.

Daronva (Pavo), Major Portugais, défait la Reine de Singa, V. 36.

Darſina, Place, II. 128.

Darugan, Province, VII. 186.

Darxa (Xa), *voy.* Raal-Sabu.

Daſchi, préſent de couteaux, III. 366.

Daſchis; ſignification de ce mot, III. 579. Daſſimi Daſſi, la même choſe, 642.

Dashi kipjak, Contrée, VII. 58.

Daſo, fleur, X 418.

Daſſe, Sécretaire Hollandois, III. 352. Village de ce nom, appellé auſſi Taſſe, 619.

Daſſel (Antoine), Marchand, envoie à Maroc, II. 531 & *ſuiv.*

Daſſel (Thomas), Anglois, comman. une Pinace ſous la conduite de Rich. Raynolds, I. 345 & *ſuiv.*

Daſſi-mi Daſſi, *voy.* Daſchis.

Daſſit kipokak, Pays, VII. 70.

Datapa, Indien, fait ſa réſid. à Golkonde, II. 113.

Dato-Laxmanna, *voy.* Daton Laxmena.

Daton Baſſar, conduit les troupes de Patane contre le Roi de Pahan, II. 105. Ce Seigneur nommé auſſi Dato Bezar, IX. 60.

Daton Laxmena, Scha Bandar de Patane, II. 101. Ce Seign. nommé auſſi Dato-Laxmanna, IX. 60.

Daton-Puti, riche Indien avec qui les Angl. ont des liaiſ. de Comm. I. 489. Projets qu'il propoſe à l'Amiral Anglois pour chaſſer les Holland. 490.

Datskorom, Place, VIII. 650.

Dattier, arbre, & ſon utilité, III. 257. Dattiers de Benguela, V. 74.

Datura, drogue, VIII. 615. Vertu de la Plante nommée Datura ou Dutroa, XI. 648.

Daule (Bailliage de), XIII. 368.

Dauma, Ville, VIII. 138. Dauma, Ville de peu d'importance, XI. 307.

Dauphin, Poiſſon: Petit Dauphin pompé, III. 503. On donne ce nom à la Dorade, IV. 257. Dauph. du Cap de Bonne-Eſpér. V. 204. Ile du Dauph. XII. 75. Riv. des Dauph. XIV. 416. Eſturgeon du Canada, pris pour le Dauph. des Anciens, 230.

Dauphin, Port, ancien Etabliſſem. François, V. 215. Fort Dauph. VIII. 552. Son Port & ſes édifices, 553. Plan du Fort Dauph 553. Déſeſpoir de la Garniſon du Fort, 560. Elle doit ſon ſalut à la Caſe, *ibid.* Défiance mutuelle des François du Fort Dauph. & du Vaiſſ. 568. Députat. au Gouvern. du Fort, 569. Avec quelle précaut. le Gouvern. ſe rend à bord. Il affecte de déguiſer

ſa miſere, *ibid.* Etat du Fort Dauph. à l'arrivée d'une nouv. Flotte, 588. Langueur qui y regne, 591. Arrivée d'une Flotte & d'un nouv. Gouv. 593. Eclairciſſem. ſur les François reſtés au Fort Dauphin, 595.

Dauphine, Ile, *voy.* Madagaſcar. Autre Ile nommée Dauph. XIV. 575. Ile Dauphine, autrement appellée Maſſacre, *voy.* Maſſacre.

Dava, ou Uſpo, Province, X. 552.

Davaras, Divinité bizarre, X. 424.

David, Ambaſſad. Tartare, envoyé à S. Louis Roi de France, VII. 263. Un autre de ce nom Précepteur d'un Prince Tartare, 284. Forteresſe appellée Saint David, IX. 629.

David (Edouard), Anglois, ſuccede au Capitaine Cook, XI. 345. Hardieſſe du Capit. David, 347. Il trouve Mangera ſans Habitans, *ibid.* Comment il ſe fait conduire à l'Ile d'Amapalla, 348. Sa réponſe aux Ind. Il les trompe, *ibid.* Cité, 349, *ibid.* 350, 366, *ibid. & ſuiv.* 399, 621.

David, Roi d'Iſrael, VI. 356.

David (Saint), Ile, XV. 630.

Davis, Capit. Anglois, ſert de Pilote aux Marchands de Midelbourg pour découvrir la route des Indes & la ſituat. des Portug. I. 217. Voyage qu'il fait aux Indes Orient. ſur un Vaiſſ. Holland. 364 Mémoires de ce Voyage adreſſés au Comte d'Eſſex Détail de Davis, *ibid.* Il fait entrer dans ſa Lettre un Alphabet de la Langue d'Achin, &c. 365. Sa Relation eſt quelquefois obſcure, *ibid.* Davis eſt demandé par le Roi d'Achin, 370. Faveurs qu'il reçoit de ce Prince, *ibid.* Il s'attache à connoître le Pays des Ind. 372. Relat. du reſte du Voyage, *ibid. & ſuiv.* Latit. des lieux par où la Flotte Holland. paſſe, 379. Il eſt Chef & premier Pilote d'une Flotte Angl. pour les Indes Orient. 380 *& ſuiv.* Il accompagne le Chevalier Edouard Michelburne par Bantam, 448. Il reconnoît une Ile près de Saldanna, 449. Les Ind. lui donnent des nouvelles du Vaiſſ. que le vent avoit ſéparé de la Flotte, 452. Il eſt atteint d'une fleche au bras, 453. Sa conduite pour aſſurer une entrepr. 454. Il délivre des Portugais, *ibid.* Il eſt tué de pluſieurs coups par les Japon. 458. Cité, V. 144. Le Capitaine Davis Flibuſtier Anglois, cité, XI. 74.

Davis, Capitaine d'un Vaiſſeau Anglois, ſe joint à la Flotte du Comte de Cumberland, I. 298.

Davis, Anglois, un de ceux qui montent le Vaiſſ. de David Middleton, entre avec une Chaloupe dans une Riv. I. 506. Informat. qu'il reçoit d'un jeune Negre, *ibid. & ſuiv.* Quoiqu'homme d'eſprit & de courage, il juge mal des Negres, 507 *& ſuiv.* La langueur où le réduit une maladie, cauſe de la crainte à Middleton, 562.

Davis, Facteur d'un Vaiſſeau Anglois, II. 109. Inſtruction qu'il reçoit de Saris, 128.

Davis (Canton de), XV. 604.

Davis (Howel), Anglois, pris par un Pirate, & ſon avanture, III. 23. Adreſſe avec laquelle il ſe ſaiſit de Jamesfort, 24. Il pille l'Ile & démolit les fortifications, *ibid. & ſuiv.*

Davis (Humphrey), Facteur Angl. III. 29. La direction d'un Comptoir lui eſt remiſe, 87.

Davis [Jean), Anglois, & ſes Voyages, XV. 100. Ses découvertes, *ibid.* Détroit de Davis, 147.

Davis (John), Anglois, Capit. de Vaiſſ. I. 243.

Davis, Pirate: Avanture de ce Brigand & de ſes deux Compagn. III. 550. Son caractere, *ibid.* Il entreprend de rendre ſervice à Snelgrave. 555. Sa querelle avec Cocklyn ſon Compag. *ibid.* Il plaide pour Snelgrave dans l'aſſemblée des Pirates, 557. Le feu prend au Vaiſſeau de Davis, 563. Fin de l'incendie & ſa cauſe, *ibid.* Sort de ce Pirate, 565. Il aborde à l'Ile du Prince, *ibid.* Il eſt maſſacré avec quelques-uns de ſes gens, 566. Roberts qui lui ſuccede veut veng. ſa mort, *ibid.*

Davyes, Fort, XV. 631.

Dawlat-sheikh-oglan, Prince, VII. 164.

Dawlatyar, Prince, VII. 163.

Dawra, Province, *voy.* Solons.

Daxen, Ile, *voy.* Lapins (Ile des).

Daya, Riviere, IX. 338. Ville de ce nom, 339. Fertilité du terroir, 341.

Daymir-Khan, Empereur Tartare, VII. 405.

Deali, Ville, *voy.* Dehli.

Dealkan, Royaume, *voy.* Dekan.

Déan, Gouverneur Anglois à Juida, III. 541.

Décacana (Pointe de), XIII. 444.

Décan, Royaume, *voy.* Dekan.

Découvertes. Combien eſt intereſſante l'hiſtoire des découvertes, I. 2. Tentatives du Prince Henri de Portugal pour les découvertes, 3. Découverte du Cap Bojar ou Bojador, 4. Celle de l'Ile de Puerto Santo, ou Porto Santo. De l'Ile de Madere, *ibid.* De Loups marins, 6. De la poudre d'or. *ibid.* De l'Ile d'Adéget, 7. De l'Ile de las Garzas: Celles de Tider, de Nar, d'Arguim, d'Angra de Cintra, du Cap Verd, *ibid.* De Cabo del Reſcate, 8. Des Iles Canaries, 9. De la Riviere d'Ordeck, nommé Sanaga ou Sénégal, 10. De la Riviere Riogrande, 11. Découvertes des Iles Azores, 12. De celles du Cap Verd, *ibid.* Découverte de l'oro de la Mina ou or de la Mine, 13. Du Cap de ſainte Catherine. Des Iles Hermoſa, de ſaint Thomas, d'Anno Bueno, de Principe & de ſaint Mathieu, *ibid.* Découvertes déja faites, mais ignorées, *ibid.* Découverte du Royaume & de la Riviere de Congo, 15. Celle du Royaume de Benin, 16. De Sierra Parda. De los Vaqueros. De l'Ile de ſancta Crux. De la Riviere del Infante. Du Cap de Bonne Eſpérance, *ibid.* Utilité que toute l'Europe tire des découvertes du Portugal, 85. Découverte du Japon par les Portugais, 140. Découverte d'une plante fort ſinguliere des Iles Nicobar, 387 & 388. Découverte d'une Riviere dans la Baie de ſaint Auguſtin, 467. Découv. de Puerto Santo, II. 275. Celles des Franç. au delà du Royaume de Galam, 528 *& ſuiv.* Vûes &

conſeils pour étendre les découvertes, 534. Utilité que la Compagnie Françoiſe pourroit tirer des découvertes, 535. Découverte d'une Crique importante, III. 51. Découverte d'une Riviere fort riche, 52. Découvertes de Marchands Diepois & de Rouen, IV. 2. Découverte du Royaume de Benin, & par qui, 404. Découverte du Cap de Bonne Eſpérance, & par qui, V. 109. Découverte de l'Ile Formoſe, & de celles de Pong-hu par les Chinois, VI. 61. Découvertes des Ruſſiens, VII. 20 *& ſuiv.* Obligat. qu'on a aux découvertes de Marco-polo, 311. Découverte d'une Mine de topazes, VIII. 576. Nouvelles découvertes dans les Terres du Cap de Bonne Eſpérance, IX. 161. Découverte d'une Baie inconnue, X. 171. Efforts inutiles pour retrouver cette Baie, 172. Découverte des Iles Mariannes, 334. Découverte d'une Mine d'argent au Pérou, 351. Découvertes que font les Hollandois, 434. Obſervation ſur la nature des découvertes, 561. Découverte de la Nouvelle Albion, XI. 6. Découverte d'une Ville & de pluſieurs Bourgs au Détroit de Magellan, 11. Ce que Georges Spilberg penſe de la découverte du Détroit de le Maire, 17. Nouvelle découverte, 107. Iles découvertes par les Malouins, 108. Nouvelle découverte de l'Ile d'Inchin, 138. Découverte de pluſieurs Iles, 212. De quantité d'Iles dont une brûlante, 239. D'un paſſage, 240. De la Nouvelle Bretagne, *ibid.* Obſervations ſur les découvertes des Eſpagnols, 523. Découverte de la Californie, 547. Découverte de pluſieurs Iles, XII. 15. Récit de diverſes découvertes, 16. Découverte d'une partie de l'Ile Eſpagnole, 51. Celle des Mines de ſaint Chriſtophe, 60. Découverte d'une Terre inconnue, 74. Celle d'un Pays ſans nom, 87. Découverte d'une Pointe & de ſes Salines, 94. Nouvelles découvertes, 95. Autres découvertes, 117. Etat & progrès des Découvertes après la mort de Chriſtophe Colomb, 143. Découverte de pluſieurs Ports, 146. Découvertes qui conduiſent à celles du Pérou, 167. Découverte de la Mer du Sud, 183. Découvertes au Sud de l'Amérique, 205. Autres qui ſont faites ſur les Côtes de la Mer du Sud, *ibid.* Découvertes ſouterraines qui font juger où étoient des anciennes Bourgades, 226. Découverte d'une Ile, 245. Celle de la Terre nommée la Nouvelle Eſpagne, 246. Nouvelle entrepriſe pour ſuivre les découvertes, 251. Continuation des découvertes, XIII. 14 *& ſuiv.* On reprend les évenemens qui conduiſent aux découvertes de l'Amérique, 38. Découverte du Pérou, 40. Celle du Chili, 89. De la Province de Canela, 103. Celles qu'un Capitaine Eſpagnol fait, 106. Découvertes de pluſieurs Mines d'or, 132. Des Mines de Potoſi, 180. Nouvelle découverte de Mines, 450. Ecueil nouvellement découvert, 501. Découverte d'un nouveau Phénomene, 615. Continuation des découvertes des François, XIV. 424. Découvertes des Anglois dans l'Amérique Septentrionale, 459 *& ſuiv* Un Anglois tente de nouvelles découvertes, 480. On n'en a pas tenté depuis, *ibid.* Découverte des Baies dont on fait la cire verte, 512. Découverte de la Nouvelle York, 545. Découvertes des François dans l'Amérique Septentrionale, 589 *& ſuiv.* Cel. du Miſſiſſipi, 608. De l'embouchure du Miſſiſſipi, 625. D'une riche Mine de cuivre, 629. Obſervations & conſeils de la Hontan pour les découvertes qui reſtent à faire en Amérique, 727. Découverte des Iles Bermudes, XV. 626.

Dédouagh, Principauté, III. 586.

Déeble (Pointe de), XV. 603.

Déer, Iles, III. 57. Endroit nommé Déer ſund, XV. 177.

Défudſi, Village, X. 506.

Dégau, Bourg, VIII. 466.

Dégu (Baba), *voy.* Baba Dégu.

Déhask, Riviere, VII. 211.

Déhiſtan, Province, VII. 149. Habitée par les Turcomans, 154.

Déhli, ou Delli, Royaume : Sa ſituation ainſi qu'une Montagne de même nom, I. 34. Ville & Royaume de Déli qui paroiſſent la même choſe, VII. 316, 369. Delli, Place, 430. Cette Place citée, 433. Ce Royaume appellé auſſi Dély, IX. 619. Ruines de la ville de Déhly, X. 3. Route d'Agra à Déhli, 145. Situation de Déhli, *ibid.* Province de Déhly, & ſa Capitale, 196. nommée auſſi Déali & Dilli, 206. Déhli, Capitale des Indes, 212. Carnage des Perſans dans Déhli, 221. L'ordre eſt rétabli à Déhli, 222. Artiſtes de Déhli enlevés pour un grand projet, 223. Mont Dély, XI. 438.

Deins, Village, XI. 467.

Deirei-féthi-Kan, Place, X. 207.

Deireï Iſmaël-Kan, Place, X. 207.

Déka, Place, VIII. 493.

Dékan, Royaume, & ſa poſition, I. 34. Sabay, Souverain de ce Royaume, met un forte garniſon dans la ville de Dabul pour la déffendre des inſultes des Portugais, 106. Par qui ce Royaume ainſi nommé, & ce que ce nom ſignifie, 112. Ce Royaume nommé auſſi Décan ou Dealkan, VIII 258. Rois de Décan voiſins de Goa, 265. Conditions de la paix qui les unit, *ibid.* Puiſſance du Décan, 266. Fin tragique d'un Prince Indien. Loix de l'Egliſe violées en faveur d'un de ces Princes, *ibid.* Le Roi de Décan propoſe la paix au Mogol, X. 23. Pourquoi rejettée, *ibid.* Route par terre de Goa à Viſapour, Capitale qui donne auſſi ſon nom au Royaume de Décan, 83. Habitans de Décan, 86. Leur commerce, 87. Monnoie du Décan. Poids, *ibid.* Forces du Roi. 88. Ses guerres & ſon traité avec les Portugais. Merveilleuſe piece de canon, *ibid.* Obſervations ſur Dékan, 209. Le Dékan nommé auſſi Dekier, 210.

Dékier, Royaume, *voy.* Dékan.
Délan fait offre de ſes ſervices, IX. 539.
Délawar (Milord), nommé Gouverneur, XIV. 468 *& ſuiv.* Riviere de Délaware, 554.
Del-Engano, *voy.* Enganno, Ile.
Delfr. Fayance de Delft, III. 532.
Delgoi, Ile, XV. 106.
Déli, Ville, & Royaume, *voy.* Dehli.
Déliſa, ou Déliſcha, Rade, I. 469. Cette Rade, excellent azile contre la Mouſſon de l'Oueſt, 470. Une Flotte Angloiſe entre dans la Rade de Delliſcha, II. 31.
Del'Iſle, Géographe: Sa Carte du Niger fondée, l'on ne ſait ſur quoi, II. 500. Différence d'opinion entre de l'Iſle & Labat ſur le Pays de Galam, 528. Il ſemble avoir mieux jugé que Labat ſur la ſource de la Gambra, mais ſans preuves, III. 12. Fautes dans ſes Cartes, 18. Où il place des Mines de Sel, IV. 626. Cité, V. 98 & 99. 103 & 104. 110, 127, 224. Cité, VII. 243. Cité, XI. 108. Cité, XIV. 40, 572, 709. Cité, XV. 155, 168, 170, *ibid.* Mort de ſon frere, 171. Cité, 172 *& ſuiv.*
Della fundizione, fameux Baſtion, X. 384.
Dellay, Ville, VII. 417.
Delli, Place, *voy.* Dehli.
Dellon, Voyageur François, II. 240. Son voyage aux Etabliſſ. Franç. de la Côte de Malabar, IX. 497. Caract. de cet Auteur, *ibid.* Voyage à Mirzeou, 498. Deſcript. qu'il fait de Rajapour. Son jugement ſur Sevagi. Il arrive à Mirzeou, *ibid.* Voyage à Balliepatan, & deſcript. que Dellon en fait, 500 Il part pour Tilſery, 502. Voyage à Sirinpatan ou Padenote, 503. Peines & dang. du chemin, 504. L'Auteur en eſt rebuté, *ibid.* Il quitte ſes Compagnons pour retourner à Tilſeri, 505. Il eſt pris par des Corſaires. Comment il évite l'eſclav. *ibid.* Il craint d'être empoiſon. 506. Voyage de Tanor & de Calécut, *ibid.* Etat préſent qu'il donne de Calécut, 507. L'Auteur paſſe à la vûe des Corſaires, 508. Deſcript. qu'il fait de Tanor, 509. Succès de l'établiſſ. de Sirinpatan, *ibid.* Voyage de Mangalor, 510. Hiſt. qu'il vérifie, 511 *& ſuiv.* Cité, XI. 440 *& ſuiv.* 654.
Déluges. Hiſtoire Méxiquaine d'un Déluge univerſel, XII. 523. Autre fiction d'un Déluge dont le trait eſt curieux, 570.
Dély, Royaume, *voy.* Déhli.
Déma, Capitale de l'Empire du Pangaram de Java, IX. 479.
Demarcation (Ligne de), XII. 34.
Demba. Mines de ce lieu, IV. 626.
Dembe, Tambour, ou Trompette du Roi de Loango, IV. 595. De quoi eſt fait le Tamb. appellé Dembe, 601. Danſe d'un Dembe en battant de ſon Tambour à la cérém. des Mokiſſos, 604.
Dembe, Province, V. 26. Ville de ce nom, VIII. 416.
Déméti, II. 128.
Démétrius, Grec, donné à Goez pour Compagnon, VII. 411. Il s'arrête dans une Ville, 413. Cet Arménien ſauvé de la priſon, 415. Il met en fuite des Brigands, 416. Il renonce une ſeconde fois au voyage, *ibid.*
Démoculo, Araignée terrible; VIII. 548.
Demoiſelle de Numidie, Oiſeau, *voy.* Paons.
Démon, *voy.* Diable.
Demonio, Ville, VIII. 452.
Den, ou Lootz, vulgairement Sendam & Kindeis, ou Azederac, arbre, XI. 696.
Denbétele, Ville, & ſa ſituation, I. 34.
Denghis, Peuples du Pays du Sénégal: Nom qu'ils donnent au Fleuve Niger, II. 501.
Denis Carli de Piacenza, *voy.* Carli (de, &c.)
Denis (Jean), Voyageur Normand, publie une Carte de Terre-Neuve, XIII. 20. Denis, cité, XV. 226, 232.
Denis (Pere), Religieux Carme, baptiſe des enfans à Iſpahan, IX. 88. Un autre, nommé de même, Religieux Franciſquain, maſſacré par des Sauvages, XIII. 8.
Denis (Saint), habitation Françoiſe dans l'Ile de Bourbon, VIII. 594, 627. Quartier de ſaint Denis, XI. 607.
Denis (Saint), Capitaine François, tué à Honfleur, XIV. 185 & 186
Denis (Saint), Gentilhomme Canadien, XIV. 627. Son voyage & ſes avant. 631. Il ſe rend à Preſidio del Norte, *ibid.* Sa négociat. avec le Commandant, 632. Il eſt mené à Mexico & mis en priſon. Comment il eſt délivré. Offre qu'il refuſe, *ibid.* Son retour à Preſidio del Norte, & ſervice qu'il rend au Command. Eſpag. 633. Il épouſe ſa fille. Récomp. qu'il reçoit de la Cour, *ibid.* Cité. 746 *& ſuiv.* Son habitat. ſur le Baſſin de Népigiguit, 751. Cité, *ibid. & ſuiv.*
Denix, ou Cogi, Idole, X. 636.
Dennie (Edouard), Gentilhom. Irlandois, demande paſſage pour lui & ſa famille, I. 308.
Denon, Fête, IX. 570.
Denta, animal, *voy.* Anta.
Dentali, Poiſſon, & où il eſt abondant, II. 276.
Denton (Michel), Facteur, vend Job Ben Salomon, III. 111.
Dents (Côte des), autrement Côte d'Ivoire, III. 625. Arbre pour le mal de dents, XV. 240.
Deoual, nom de Temples, VIII. 520.
Deoud-Nagar-Sera, lieu, X. 154.
Deovel, Temple, VIII. 531.
Députations, *voy.* Ambaſſades.
Deranti-chah, nom qu'un Gouv. prend, X. 227.
Derbent, Place, autrement nommée Porte de fer, VII. 268, 293.
Derboys, Loges ou Temples des Serpens Fétiches, IV. 311.
Derma, Uſurpateur, *voy.* Darma.
Dermaio, Ville, VIII. 138 & 139.
Deroga, qualité d'Intendant de Police, VII. 571.
Derre (la), Officier Zelandois, VIII. 305.

Deiſame, porte du Palais d'Agra, X. 75.
Derviche, *voy.* Dervis.
Dervis : leur Camp, X. 141. Ecrit plein de ſens d'un Dervis à Nadir-Chah, ou Thamas Koulikhan, & réponſe auſſi ſenſée de ce Prince, 224. Les Dervis nommés auſſi Derviches, 304, 305.
Dery, petite Riviere, X. 83.
Derzivap, Prince, tué dans une action, VII. 8.
Deſaguadero, Riviere, XIII. 320.
Deſaguadore, embouchure d'un Lac, XII. 501, 511.
Deſaites, ou Deſarcuſſes, ou bien, Ila des Arenas, petite Ile, XII. 472.
Deſaſtre (Rio del), Riviere, XII. 117.
Deſcarte, cité, X. 273.
Deſcordes, (Simon), Vice-Amiral Hollandois, XI. 13. Baie de ſon nom, *ibid.*
Deſcriptions de pluſieurs parties de l'Afrique, I. 86. De Quilloa, 87. Du pays de Sofala & de l'Emp. de Monomotapa, 90 & 91. D'une Flotte d'Egyp. 103. Du Port d'Arekca, 182. Du Port de Komol, 185. Du Pays entre Tor & Suez, 194. De la Côte de Guinée, 230. du pays de Jaya, 293. De Bantam, 414. Deſcript. de Laguna, Capitale de Ténériſe, II. 237. De la ville de Lancerota, 247. Du Pic de Ténériſe, 249. De l'Ile de Madere, 263. De Funchal & de ſa Baie, 266 De la Côte du Cap Blanco, 291. De l'Ile de Bonaviſta, 364. Deſcript. particul. de Porto Praya, 380. De Calyete S. Martin, 381. De la Baie de S. Jago & de la Riv. de Plata, *ibid.* Différ. deſcript. de la ville de S. Jago, 383. Du Pic de Fuégo, 392. De la Rade de S. Philip. 396. De Branca, 411. De Ste Lucie, *ibid.* De la Baie de Porto Grande, 412. De l'indigo & du coton de S. Antoine, 416. De la Baie & du Fort d'Arguim, 428. De la Baie de Portendic, 443. De l'Ile de Gorée, 447. De Ruſiſco, 465. Deſcript. contin. 492. Celle de la Riv. de Kaſamanſa, 552. De la ville de Kachao, 554. De l'Ile de Bulam, 570. De Kazegut, 575. De la ville de Geves, 586. Deſcript. du Deſert, 611. De la plante de muſc ou Lambrette, 647. De l'arb. qui porte le Bataule ou beure de Bambuk, 648. Différ. entre deux deſcript. III. 17. Deſcr. de l'Ile de James & de ſon Fort, 20. De la chute d'eau ou catar. de Barrakonda, 65. Des Pays & Habit. des part. intér. d'Afrique, 74 *& ſuiv.* De la Ville de Tankroval, 82. De Joar, 83. Du Cap Blanc & des deſerts voiſ. 133. Du Fort Emmanuel, 134. Du Sénég. & des Habit., 136. Autre deſcript. confuſe du même Pays, 137 *& ſuiv.* Des Palais des Rois de Kayor & de Kaſſan, 186. Celle d'un Sacrif. 209. D'une Circonciſ., 211. Du pays & des Habit. de Sierra Leona, 220. De l'arbre qui porte la noix de Kola ou Gola, 225. De la Vache marine nomm. Manatée, 240. De l'Alligator, 141 Du Requin monſt. *ibid.* D'une Ville des Negres, 244. Des maiſ. de la ville de Burré, 249. Des Palmiers, 257. Deſcript. part. d'un Palmier, 258. Celle d'un Lion, 278. Du Jackal ou Chien ſauv. 283. De l'Eléph. 286. Du Buffle, 291. De l'Antilope ou Gazelle, 292. De la Civette, 295. Du Guama, 298. Du Caméléon, 299. Du Pélican ou grand Goſier, 304. Du Paon d'Afriq. ou, &c. 306. De la Torpede, 317. Du Crocod. 324. Des Chevaux mar. 327. Du Cap Monte, 342. D'une Table publique Negre 388. De l'Aud. du Roi d'Iſſini, 409. D'un Fort Franç. 409. Du Palais d'un Kabaſchir, 453. Des Iles d'Oueſſant, 467. De deux colonn. d'eau fort extraord. 470. De la Riv. de Sierra Leona, 483. Des maiſons du Cap Meſurado, 582. Des Pays intérieurs entre Sierra Leona & Rio-Seſtos, 584. D'un anim. ſans nom, 587 D'un monſt. de Mer incon. 588. D'une Becaſſe de Mer, 589. D'un poiſſ. monſtr. 590. De Rio Seſtos ou Seſtro & du Pays qui en dép. 607. De la plante appel. Malaguette & de ſon fruit, 621. De la Côte d'Ivoire, 624. Du Taureau de Mer, 635. Du Diable de Mer, 636. Deſcript. du Cap Tres-Puntas IV. 22. Celle du Chât. de Mina, 41. Du Fort de Conradſbourg, 43. Du Cap Corſe, 50. De la Place ou Chât. du Cap Corſe, 53. *Sign.* G. Celle de Mawri, 60. Du Chien mar. 128. Deſcript. de Canots, 129. De la danſe des Negres, 133. De la malad. des vers, 140. Des cérém. des Negres pour & après les funér. 148. De cérém. funébr. au Cap Corſe, 152. Des batailles Negres, 202. De l'arbre app. Papay, 218. De l'Igname & des Patates, 223. Des Jackals ou Chiens ſauv. 235. D'une eſpece de Singes, 240. De deux Oiſeaux, 248. Des Millepedes, 254. Du monſtr. Poiſſon nom. l'Epée, 261. Des voitur. appel. Hamacs, 281. Du Serpent Fétiche, 305. De divers Poiſſ. & Monſt. mar., 311 *& ſuiv.* De pois ſinguliers, 351. Du Poiſſon nommé Singe, 356. Des Forts Franç. & Angl. au Royaume de Juida, 358. De la ville de Sabi, 360. Du Palais du Roi de Juida, 361. D'Aſſem Capit. d'Ardra, 389. Du Royaume de Benin, 399. D'Oedo ou Benin Capitale, 406. De la Riviere de Kalabar, 443. De la Baie d'Agra, 453. Du Cap Ste Claire, 455. Du Cap Lopez Conſalvo & de ſa Rade, 464. D'un Libate ou Ville des Negres, 496. De la ville de Seville, 520. De l'arbre de Reys, 535. De S. Salvador Capit. du Royaume de Congo, 629. Deſcript. du Fort de Molls, V. 20 Celle de la plante du maniоc ou maniok, 68. De l'anim. nom. Empalanga, 82. De l'Elan, 83. D'une eſpece de Singe nom. Pongo, 88. De l'Ambize Angulo ou Porc d'eau, 92. De la Baie Falſe ou Falſo, 128. D'une nuée, 182. Du Rhinoceros, 199. De l'Aſpic du Cap de Bonne Eſpérance, 197. De la Vache mar. 208. Doutes & embar. ſur des deſcript. 231. Deſcript. de Macao, 237. De la ville de Nan-king, 251. D'une Tour ou Clocher de porcel., 253. De l'appareil d'une Aud. & du Trône de l'Emper. de la Chine, 274. De Sink-ſyeu, 291. De Yen-ping. 333. De Kien-ning-fu, 334. Du Canal de Jun ou Yun, 345. Des villes de Tzin ning-cheu, & de Chan-tſui, 347. De la ville de Tung-chang,

348. De la ville de Ta-chu, 349. Du Fort Holl. à Tay-wan, 392. De la ville de Fu-cheu ou Hok-ſyeu, 400. D'un beau Canal, 428. Du Lac de Si-hu, 429. Du village de Tan-tſi, 430. De la ville de Vu-tſye-hyen ou Vuſihyen, 432. De la ville de Tang-yang, 433. De Jin-kien-hyen, 442. De deux belles rues de Péking, 445. Du Phenom. app. Aurore boreale, 463. Des Places d'Oan-ſon ou Anſon & de Seloam, 472. De la ville de Nan-chang fu, 478. De deux Cloches prodig. & d'un Temple, 482. De Péking, 489. De la grande mur. de la Chine, 503. Autre deſcr. de la grande muraille de la Chine, 518. Des Cours & du grand Trône de la Chine, 525. Deſcript. de la Chine par un Chrét. Chinois, VI. 5. Deſcr. géograph. de la Chine, 6 *& ſuiv.* De Péking ou Chun tyen fu, 10. De l'Obſerv. de Péking, 14. Du Palais Imper. de Péking. 16. Autre deſcript. du même Palais, 19 *& ſuiv.* Deſcript. des neuf cours du Palais Impér. de Péking, 23. Des toits du Palais de Péking, 26. Des quatre principaux Templ. de ce Palais, 32. De la ville de Nan-king, 39. De Su-cheu-fu, 40. Des villes de Sang-kyang-fu, de Chang cheu-fu & de Ching-kyang-fu, 41. Des villes de Wai-ngan-fu & d'Yang-cheu-fu, 42. De l'Ile de Tſong ou Yſong-ming, ou bien Kyang chey, 45. De King-te-ching, Bourg céleb. par, &c. 48. De Fu-cheu-fu ou Hoc-ſyeu, 53. Des Iles de Pong-hu ou Piſcadores, & de Tay wan ou Formoſe, 56 *& ſuiv.* Du Port de Tay-wan, 58. De la ville de Hang-cheu-fu, 66. De Kya-king-fu, 67. Des villes de Vu-chang-fu & de Han yang-fu, 73. De la ville de Chang-cha-fu, 75. De la Capit. de Ho-nan, 78. De Tay-yuen fu, 85. De Si ngan-fu, 88. De Ching tu fu, 92. Des Villes de la Prov. de Canton ou Quang cheu fu, 96 *& ſuiv.* D'un Temple, 164. Des arcs de triomphe Chinois, 166. Du Palais d'un grand Mandarin, 169. Du Tong ou Rong-quan de Canton, 171. Deſcript. de Palais qui ſerv. de Colleges à la Chine, 187. De diverſ. ſortes de Barq. 209. De l'arbre appellé Ku-chu, 256. D'une proceſſ. pour un Sacrif. 382. D'une priſon & de ſon donjon, 443. Du fruit appellé Li-chi, 456. De l'arbre nom. U-rong fu, 459. De l'Ile de Quelpaert, 524. De la Corée, 534 *& ſuiv.* De la Tartarie ſujette à la Chine, 547. Deſcript. du Tibet, VII. 103. *& ſuiv.* Deſcript. vague du Pays de Si-fan, 132. Autre deſcription d'après la Carte des Jéſ. 133. Du Royaume de Karazm, 143. Des Prov. de Karazm, 148. De la ville de Bakhara, 206. De la ville de Balck, 210. De celle d'Anderah, 211. De la petite Bukkarie ou Royaume de Kashgar, 221 *& ſuiv.* Du Turkeſtan, 237 *& ſuiv* De la ville de Karakarum, 286. Du Palais d'un Khan Tart. 287. De la Ville neuve de Taydu, 326. De Quinſay 341. De Sekju, 379. Du nouvel Aſtrakhan, 393. De Boghar, 399. De Sukkuir, 406. De Kampion, *ibid.* De Sining-cheu & de la grande mur. de la Chine, 426. D'un Deſert, *ibid.* De Montagnes affr. 434. De Ku-pe-keu Forter. & porte de la grande mur. de la Chine, 471. De la Riviere de Kerlon, 596. Deſcript. d'une Tour, VIII. 13. De Ning hya, 16. Du Lac de Kulon, 48. D'une Barq. nom. Jonque, 97. De l'Ile de Cirné autrem. appellée Maurice ou Ile de France, 122. De l'Ile de Java avant l'établiſſ. des Holl. 134 *& ſuiv.* De Bantam, 139. Du grand marché de Bantam, 141. De la ville de Patane, 174. Du Palais de Bantam, 186. Deſcript. remarq. du paſſage de la Ligne, 199. De l'Ile d'Annobon, 200. de la mal. d'un Auteur, 213. De l'Hôp. de Goa, 226. Des Iles Maldives, 244 *& ſuiv.* Du Palais du Roi des Maldives, 252. De l'Ile de Goa, 258 *& ſuiv.* De Malaca, 326. Des Iles Moluques, 357 *& ſuiv.* Du Volcan de Ternate, 360. De l'Ile d'Amboine, 364. D'une fur. tempête, 443, *& ſuiv.* De la ville de Chichiri, 455. De Chenna, 461. De Mocka, *ibid.* De Batavia, 480. De l'Ile de Ceylan, 516 *& ſuiv.* Du Chât. de Carelſbrooke dans l'Ile de Wight, 587. De l'Ile de Madagaſc., 597 *& ſuiv.* Deſcript. de l'Ile de Garrack & de la pêche des Perles, IX. 9. De Bombay, 31. D'une célebre Pagode dans l'Ile de l'Eléph. 33. Du Pays de Surate, 38 *& ſuiv.* De Maſcate, 48. Du Royaume d'Arrakan, 63 *& ſuiv.* Triſte deſcript. de Malaca, 81. Deſcript. du Tonquin, 91 *& ſuiv.* D'un fam. Jardin de la Comp. Holland. 129. D'une Maiſon de Batavia, 133. D'une admir. Pagode, 143. De la ville de Louvo, 149. De la ville de Chantaboun, 188. De la Salle d'aud. de Louvo, 201. Du Royaume de Siam, 236 *& ſuiv.* De l'Ile de Lancahui ou Pulo-Lada, 334. De l'Ile de Sumatra, 338 *& ſuiv.* Du Chât. d'Achem, 344. De la ville d'Achem, 345. D'une Pagode, 461. De Rajapour, 498. De Balliepatan, 500. De Tilſery, 503. De Tanor, 509. Du Royaume de Golkonde, 550 *& ſuiv.* Du Royaume de Pegu, 566 *& ſuiv.* De Ragi-Mohol, 575. Du Palais d'un frere du grand Mogol, *ibid.* De la ville de Mongher, 580. De Patna, 581. D'une fameuſe Moſquée, 582. De Pondichery, 612. De l'établiſſ. Franç. de Karical, 618. Supplém à la deſcript. des Iles de Bourbon & de France, 639. Deſcription du Trône du Mogol, X. 6. D'un Camp Mogol, 33. De la ville de Goddah, 36. D'un Camp Imp. Mogol, *ibid.* De Broitſchia, 60. De Cambaie, 71. d'Agra, 74. De Lahor, 77. De Vijapour, 84. De Dabul. 86. Du Pays de Kachemire, 107. Du jardin du Roi de Kachemire, 109. Du plus beau Tombeau d'Agra, 144. Du Palais du grand Mogol, 146. De Patna, 154. Deſcript. de l'Indouſtan, 193 *& ſuiv.* D'un Amkas, 244. De la Porte d'Aden, 284. De Mocka, 288. De la ville de Betelfaguy, 290. De la ville de Tige, 292. De la ville de Mouab, 295. De la ville de Tarcolan, 310. Des Iles Marianes, 364 *& ſuiv.* Des Nav. des Iles Marianes, 368. Des Iles Philip. 376 *& ſuiv.* De l'Ile de Luçon ou de Manille,

580. De la ville de Manille, 384. De la ville de Cavite, 388. Du fruit appellé Durion, 398. Des Iles de Juan Fernandez, 436. De l'Ile Célebes ou Macaſſar, 457 *& ſuiv.* Deſcript. des effets de l'Opium ou Ophion, 460. De Mancacara Capit. de Macaſſar, 463. De Kokura, 495. De Simonoſeki, 497. De Muru, 500. D'Oſacka, 503. De Meaco, 507. D'une Idole, 510. De la Montag. de Fudſi, 518. De Jédo, ſéj. de l'Emp. du Japon, 525 *& ſuiv.* De Nangaſaki, 533. Des Iles du Japon, 544 *& ſuiv.* Deſcript. part. des Prov. du Japon, 548 *& ſuiv* Des maiſons Japon. 593. De gr. Hôtelleries 601. Des Latrines & Bains Japon. 602. D'une priſon, 520. De l'Edif. d'un Temp. 626. D'un Pélerin. 630. De l'arbriſſ. qui porte le Thé au Japon, 682. Deſcript. du Pays nom. Port Deſiré, XI. 32. Du prem. Détr. de Magellan, 39. De la Baie d'eau douce, autrem. Freshwater-Bay, 41. Du Port de Famine, 42. De l'Ile Grande ou Ilha Grande, 51. De l'Ile de Cayenne, 55. Autre deſcript. de l'Ile de Cayenne, 58. De la Baie de Técames, 73. Deſcript. de toutes les Côtes de la Mer du Sud, priſe aux Eſpagnols, 76. De l'Ile Eliſabeth, 88. Supplém. à la deſcript. de l'Ile Tercere, 110. Deſcript. de la ville d'Angra, 113. De l'Ile de Ste Cath. 118. De la Côte des Patagons juſq. Détr. de Magellan, 123. De l'Ile de Juan Fernandez, 131. Des Lions marins, 134. De l'Ile d'Inchin nouvellem découv. 138. De l'Ile de Maſa Fuero, 141. De la ville de Paita & de ſes envir. 148. De l'Ile de Quibo, 155. Du Port de Chequitan, 165. De l'Ile de Tinian, 172. D'un Pays de Sauv. & de ſes product. 220. De l'Ile Anamabao ou Anabao, 225. De l'Ile Brûlante, 229. De l'Ile de Sabuda, 230. D'un Volcan prodig. 239. De l'Ile de Timor, 247. *& ſuiv.* D'une tempête fort extraord. 265. De la Capit. d'Arrakan, 285. De la ville de Mataram, 307. Deſcript. d'Ougly, 313. De Pipely, 314. De l'Ile de Lobos, 340. Des Iles Pallapagos, 341. Du Cap Blanco, 343. Des Iles d'Amapalla & de Mangera, 346. De l'Ile de Plata, 350. Du Vill. de Manta, 351. Des Chats de Mer, 354. De l'Ile de Puna, *ibid.* Du Palmeto, 355. D'une eſpece de Coton. 360. De l'Ile de Gorgonia & des Iles Royales, 363. De la ville de Ste Pecaque, 389. Des Iles Maries, 391. De Pulo Condor, 405. D'une Trombe d'eau, 416. D'un fruit partic. aux Iles Nicobar, 421. D'un Fort Angl. 436. De la Côte de Malabar, 438 *& ſuiv.* Du CocotierMalabare, 451. De la Ville de Daman, 466. Merveil. deſcript. d'un Temple 468. De l'Ile de Salſette, 472. D'une plante extraord. de Mer, 522. La deſcript. de Méxco renv. aux Tom. ſuiv. 529. De l'anc. Palais des Rois Mores à Seville, 553. De l'Ile Grande ou S. Georges 561. D'un Pont terrible, 572. De la grande Pagode d'Emouy, 590. Des effets du vent Harmatan, 628. De l'Indigo des Indes Orient. 651. Du Poivr. 661. De l'arb. nom. Triſte, 671. Des arbres & plantes partic. au Japon, 690 *& ſuiv.* Deſcript. du Pays de Cibao, XII. 46. De l'Ile de Portorie, 147. Deſcr. de l'Ile Eſpag. vulgairem. S. Domingue, 207. *& ſuiv.* De la ville de San Domingo, 210. De l'Eſcarbot Rhinoceros, 229. De Tlaſcala, 310. De la ville de Tezcuco, 323. Du Palais Imp. de Méxco, 330. Deſcript. du Méxiq. ou la Nouv. Eſpag. 423 *& ſuiv.* Du Lac de Méxco, 424. De la ville de Méxco, 438. Autre deſcr. de Méxco, 444. De Vera-cruz ou S. Jean d'Ulua, 454. Du Port de Chequetan, 481. De la Caldera, 519. Du grand Temple de Méxco, 541. De l'Inſecte dont la Cochenille eſt faite, 602. De l'arbre au Savon, 618. Deſcript. de certains Sauv. XIII. 22. De Hochelaga, 30. Deſcript. des prem. Pays découv. dans l'Amériq. Méridion. 236 *& ſuiv.* Ordre de deſcript. 241. Celle du Royaume de Tierra-firme, 242. Du Port de Porto-belo, 265. De Panama, 271. De la Riv. de Chagre, *ibid.* Deſcript. du Pérou. 297. Inexact. de cette deſcr. 298. Deſcr. Géograph. de l'état actuel du Pérou, *ibid.* Deſcript. du Lac de Tilicaca, ou Chicuito, 319. De Cuſco, 351. De Quito, 388. De la Prov. du Chili, 403. De la ville & du Port de Valparaiſo, 404. De la Forter. de Valparaiſo, 405. D'Arequipa, 438. De la Rade d'Arica, 451. Du vill. d'Arica, *ibid.* De la Rade d'Ilo, 453. De la Rade de Callao, 458. Du Lac de Quilotoa, 478. Des effets des tremblem. de terre au Pérou, 536. Du Vallon de Quiso, 635. Deſcript. poétiq. de Rio Negro, XIV. 16. Du Chaco, 70. De l'animal nommé Armadille ou Armadillo, &c. 113. Des Centipedes, 120. Du Cacaotier, 128. De l'herbe du Paraguay, 146. De l'oiſ. appellé Tucan, 163. De l'anim. Chinche, 164. De la Salam. aquat. 171. D'un Holoture eſpece d'anim. 172 Du Fort de Coligny, 194. Du Breſil, 222. De la Baie de tous les Saints, 230. De la ville de Santos, 251. De la Prov. de Guayra, 257. De deux arbres, 310. Du Saſſaffras de la Floride, 456. De la plante ou ſimple Apoyomatſi, 457. De la Virginie, 484 *& ſuiv.* De Jamestown, 486. De Williamſbourg, 487. De Maryland, 492. D'Anapolis, 493. De la Nouv. Anglet. 527. De Boſton Capit. de la Nouv. Angler. 530. De la Nouv. York. 547. De la Penſylvanie, 556. De la Caroline Angl. 564. De Charles-town Capitale de la Caroline, 565. Du Fort Eſpagn. de S. Marc, 572. Du Fort S. Joſeph, 573. De la Nouv. Georgie, 577. De la Baie d'Hudſon, 639. Autre deſcript. de la même Baie d'Hudſon, *ibid.* Deſcript. de l'Ile de Marbre, 669. De Louiſbourg, 678. Du Port de Louiſbourg, 679. Du Canada, ou N. France, 684. Difficultés de cette deſcript. *ibid.* Celle des Lacs du Canada, 686. De Quebec, 693. De l'Ile & de la ville de Montréal, 701. Du Fort de Cataracoui, 706. Du Saut de Niagara, 708. Du Rocher, Fort & Village des Illinois, 718. De la Nouv. Orleans, 742. Des Iles du Golfe S. Laurent, 754. Du grand Banc de Terre-Neuve, 755. Deſcript. des Caſtors d'Amér. XV. 218. De l'anim. nom. Origin. 222. Du Loup marin, 231. Du Pays de

Spitzberg, 268. De quelq. Oiſeaux, 277. De l'anim. nom. Renne, 311. Deſcripr. génér. de la Laponie, 325. De l'Ile de la Tortue, 376. D'une Colonoie Eſpagn. 401. D'une Colonie Franç. 408. Suite de la deſcript. du Cap Franç. 417 De l'Ile S. Louis & du fond de l'Ile d'Avache, 420. De S. Chriſtophe, 451. De la Martinique par Labat, 493. Suite de la deſcript. de la Martiniq. 500. Deſcript. de la Guadeloupe, 511. De la Jamaïq. 577. de la Barbade, 600. De Bridge-town, 601. De l'Ile S. Georges une des Bermudes, 631. Du Manioc, 710 Du Gingembre des Antil. 723.

Déſeado, Cap, *voy.* Deſir (Port du)

Déſelem, Ile, I. 411.

Déſembarguador-mayor, Premier Préſident d'une Cour de Juſtice, VIII. 261.

Deſerts. Iles nem. les Deſ. II. 263. Deſ. de Zarra, 451. Le Deſ. de Zarra céleb. pour le comm. des gom. 494. Sa deſcript. 611. Fort qu'on y bâtit pour la sûr. du comm. Les Carav. y arriv. *ibid.* Pays qu'il occupe, 623. Il eſt nom. Deſ. de Barbar. Par qui hab. *ibid.* On l'app. encore Deſ. de Lybie, III. 133. Deſcr. de ce Deſert, *ibid.* Deſ. ſans nom, V. 124. Deſ. d'un Cant. de la Chine, VI. 51. Man. de trouv. le Jin-ſeng dans les deſ. de Tart. 554. Deſ. du Gouvernem. de Tſitſikar, 565. Deſ. nom. Step, VII. 15. Monum. découv. dans un Deſ. 20 & 21. Grand Deſert de ſable, 114. Deux Deſ. 317. Grand Deſ. 318. Fable rac. d'un Deſ. 320. Grand Deſ. 322. Deſert, 378. Deſ. de trente journ. 396. Un Deſ. des plus ſauv. 408. Deſ. nom. Karakatay, & ſa ſignific. 417. Deſcr. d'un Deſ. 426. Deſ. ſablon. 583. Alim. que les Deſ. d'Afr. offr. aux miſér. IX. 231. Deſ. de dix jours de chem. X. 208. Deſ. affreux, XI. 572. Deſert des Carmes, XII. 622. Comment on traverſe un Deſert, XIII. 305.

Déſeſpoir. Etrange effet du déſeſpoir, IX. 480. Déſeſp. auſſi funeſte à des Rebelles qu'aux Caſtil. XII. 57. Déſeſp. d'un Equip. de Mer, XIV. 570.

Desfargues, Officier Franç. *voy.* Forges (M. des)

Deſghat, princp. Baie de l'Ile S. Vincent, II. 412.

Déſiderado, Cap, XI. 21.

Déſideri, Jeſuite, Cité, VII. 103, 106, *ibid.* 109, *ibid.* Ses éclairciſſem. ſur le grand Tibet, 110. Cité, 111, & *ſuiv.* 118 & 119, 121. Indication de ſon voyage en Tartarie, 249. Cité, 423. Voyage de ce Miſſion. nommé Hypolyte Deſideri, au Tibet, 433. L'Aut. ſe rend à Surate pour apprend. la lang. Perſanne. Il s'aſſocie avec Manuel Freyre & part. enſem. *ibid.* Il arrive à Kachemir, 434. Lumieres qu'il s'y procure ſur le Tibet. Route qui le cond. à Leh ou Ladak, *ibid.* Les Miſſionn. arriv. à Ladak, 435. Curioſ. du Roi du Tibet & des Lamas pour les liv. de ces Miſſionn. 436 Mauv. office qu'on leur rend, *ibid.* Deſideri découv. un troiſ. Tibet & s'y rend, 437. Fav. qu'il reçoit du Roi. Aud. de ce Prince, *ibid.*

Déſima, Ile, formée pour la demeure des March. X. 488. L'Ile de Déſima, nommée auſſi Déſimamatz, quartier des Hollandois à Nangaſaki; 537. L'Ile de Déſima form. pour les Portug. 609.

Déſimamatz, Ile, *voy.* Déſima.

Deſir, (Port du) où une Flotte Holland. ſe rend, X. 339. Pluſ. Iles de ce Port, *ibid.* On manq. la paſſe du Port du Deſir, 433. Qui lui don le prem. ce nom, XI. 11. Port Déſiré ou du Deſir, 31. Prod. natur. du Port Déſiré, *ibid.* Deſcr. de ce Pays, 12. l'eau douce manq. au Port Déſiré, 48. Obſerv. ſur ce Port, 82. Le Cap Déſiré nom. auſſi Deſeado, par qui découv. 200. Port Déſ. XIV. 85.

Déſirade (Ile de la), XV. 447.

Déſirado, Cap, qui fait une pointe du Détroit de Magellan, X. 345.

Déſiré, Port, *voy.* Deſir.

Deſloges, François, tué par des Sauv. XIV. 615.

Deſmond (Comte de), aſſiege la ville de Dingenacush: Extrêm. où les Habit. ſont réduits, I. 307. Maurice Fitz-John ſon fils & Gentilhom. Irland., eſt au ſerv. d'Eſp. 113. Nobleſſe & malh. de l'illuſtre Maiſon de Deſmond, *ibid.*

Deſmoulins, François, Gouvern. de l'Ile du Sénég. ou de S. Louis, ſe rend aux Arg. ſans réſ. II. 446.

Deſnos (Sieur), François, ſa Barque ſaiſie par les Anglois, II. 538.

Deſolam, Ile, I. 481. Détroits de Deſolam nommés Solar, II. 141.

Deſolate Iſlands, Iles, *voy.* Almirantes.

Dé olation du Sud, Terres, & pourq. ainſi nomm. XI. 44. Pays nommé Déſolation, XV. 100.

Déſordonnais (M.), Aſſocié François, XIII. 240.

Déſoulé-ſabay, imprécation ſolemnelle entre les Negres, II. 478.

Deſſaie, riche Négociant, VIII. 629.

Deſſeada, Cap, XI. 44. Nommé auſſi Deſſeado, 91.

Deſtemal, groſſiere toile de coton, X. 197.

Deſtiari, lieu, X. 208.

Deſtierro (el), Fort Portugais, XIV. 20.

Detiapour, Village, IX. 581.

Détroits, voyez les chacun à ſon article particulier. Détr. ſans nom, II. 143. Obſervat. ſur divers Détr. 568. Détr. fortifié, V. 288 Détroit formé par les Côtes de deux Iles, X. 501.

Deuils, des Femmes Negr. IV. 150. Pour les Guerriers Negres, *ibid.* Des Grands parmi les Negres, 153 Deuil de l'Hérit. d'un Grand au Royaume de Jnida, 300. Deuil de Benin, 414. Deuil de l'Héritier chez les Hottent. V. 166. Deuil Chin. 441. Deuil & funér. des Chin. VI. 149 & *ſuiv.* Circonſt. du deuil Chin. 152. Appartemens pour le deuil, 154. Durée du deuil & diſpenſes qui s'accordent, 155. Couleur des habits de deuil Chin. *ibid.* Deuil public à la Chine, 391. Deuil pour les Morts en Corée, 538. Deuil en uſage en Tartarie, VII. 303. Deuil des Femmes, VIII. 536. Deuil rigoureux, IX. 116. Deuil volont. 302. Deuil & témoig. extraord. de douleur, X. 372. Deuil ſingul. 422. Forme & durée du Deuil au Japon, 648. Deuil des Eſpagnols pour la mort d'un Sénateur, XII. 388.

Deuta, X. 270. Idées sur les Deutas, 272.
Deva, ou Tipa, Plénipotent. qui agit sous les ordres du Grand Lama, VII. 125. Ce que c'est que le Tipa ou Deva, 130. Ordre de l'Emper. de la Chine au Tipa, VIII. 16. Réponse du Tipa, 17. Explicat. de son Ambassadeur, *ibid.* Province de Deva, X. 551.
Devaer (Ras al) ou Ras Doaer, Pointe, & ses terres, I. 182. voy. les Notes (*b*) & (*c*).
Devanit, Sergent, VIII. 248.
Devav, grande Ville, X. 204.
Devil'hill, ou Montagne du Diable, III. 418.
Devins, ou Propheres : Ceux des Chinois de Java, I. 417. Faux Proph. du Pays de Congo, IV. 642. Devins qui disent au Roi de Button ce qu'il doit faire pour avoir des enfans, 483. Usage que des Devins font d'un animal, 387. Divinat. dans les maladies, V. 164. Châtimens d'une fausse prédiction, 239. Magiciens ou Devins Mandians, 344. Sorciers, Devins, ou Charlatans de la Corée, VI. 536, 540. Si les Eluths exercent la magie, VII. 19. Prophétie d'Abakron, 294. Devins Tart. 305. Effets tragiq. d'une de leurs impostur. *ibid.* Devins & Physionomistes, 367. Fête à l'occasion d'une prédiction, 387. Fausses prédict. des Lamas, 583. Plusieurs sortes de Magic. au Tonquin, IX. 118 & 119 Prophétie qui annonce le passage d'Avantur. Anglois par un Isthme, XI. 364. Prédict. qui annonce la conquête d'une Ile, XII. 216. Recours à des Magic. & raisonnem. de ces impost. 302. Ces Magic. sont sacrifiés aux Idoles, 303. Prédict. d'un Inca du Pérou, XIII. 63. Celle de l'arrivée des Espag. au Pérou, 516. Prédict. de S. Franç. de Solano, XIV. 78. Enchantem. rapporté par un Anglois, 518.
Dévotion : Celle des Chrétiens de l'Inde I. 31. Dévotion publique, IV. 608. Variété dans la dévotion des Chinois, V. 264. Dévotions singulieres, IX. 58.
Deyan-Bayan, Prince Tartare, VII. 41.
Déza (Dom Diegue de), Archevêque de Séville, XII. 140. Deza élevé sur le siége de la Conception, 169.
Dezpeleta (Leon), Notaire Espagnol, XIII. 19.
Dgelal-Eddin-Ekber, Prince *voy.* Ekbar, grand Mogol.
Dgihandar, Prince, X. 217.
Dhabhan, petite Ville, X. 304.
Dhafar, Ville forte sur la Côte d'Arabie, prise par Hector de Sylveira Portugais, I. 128.
Di(le), premier Offic. du Royau. de Fétu, IV. 185.
Diable, nommé Gayotta, *voy.* Echeyde. Tout ce qui a rapport d'ailleurs à ce mot, *voy.* Diable, (Mont du).
Diable (Mont du), III. 59. Figure d'un Poisson, espece de Raie qui se nomme Diable de Mer. *voy.* la planche 311. Pourquoi le Mont du Diable est ainsi nommé, 457. *voy.* Mango, Description du Poisson nommé Diable de Mer, 636. Si le Diable bat les Negres, IV. 156. Quelques Voyageurs en sont persuadés. Avantages qu'en tirent les Prêtres Negres. Témoignage sensé de Bosman à ce sujet, *ibid.* Cérémonies des Negres pour chasser le Diable, 157. Esprit qui tourmente les Negres d'Anta, *ibid.* Forme du Monstre, nommé Diable de Mer, 262. Figure du Diable, & discours d'un Grand Prêtre, 472. Figure du Diable, 395. Bois consacré au Démon d'Arebo ou Arobo, 414. Les cinq laids Diables, nom de passages escarpés, V. 243. Un Voyageur charme le Diable, VII. 275. Ile habitée par le Diable, VIII. 128. Sacrific. faits au Diable, 531. Témoignage d'un Auteur sur les Diables de Ceylan, *ibid.* Pointe du Diable X. 381. Diables reconnus dans une Religion Japonoise, 628. Morne des Diables, XIII. 453 Ecueils nommés Ilets au Diable, XIV. 378. Espece de Fouine nom. Enfant du Diable XV. 224. Invocat. du Diable, 322. Liqueur nommée Tue-Diable, 612. Oif. nommé Diable ou Diablottin, 718 Chasse du Diable, 719.
Diablotin ou Diable, Oiseau, XV. 718. Chasse à cet Oiseau, 719.
Diabola, fruit, sa forme & son goût, III. 271.
Diabolo (Monte del), Cap, IV. 69. Le même que Ruyge Hek, 70. *voy.* Mango.
Dia de Ferro, Marché du Pays de Benin, IV. 409.
Dialot, partie d'une barre de fer, & ce qu'on en fait, II. 602.
Diamans : Ceux de Narsinga, I. 85. Vol d'un Diamant d'une grosseur extraordin. destiné pour le Roi d'Espagne, 362. Commerce de Diamans à Sukkadania dans l'Ile de Borneo, 563. Diam. de la Riv. de Lavi, II. 188. Quatre sortes de Diam. *ibid.* La Ville de Lauw en fournit quant. VIII. 298. Succadana en fournit aussi, *ibid.* Mine de Diamans, 468. Bastion nommé le Diam. à Batavia, 483. Mines de Diamans, IX. 366. Mine de Diamans, 515. Qualité de la terre de cette Mine, 516 Combien la Mine est affermée, *ibid.* Sa situat. 517. Autres pierres préci. de cette Mine, *ibid.* Mine de Diamans de Raolkonda, 530, Qualité de la terre & méthode du travail, 531 & *suiv.* Orig. d'une autre Mine de Diam. 555. Qualité des pierres. Diaman rare dont on fait présent au Grand Mogol, *ibid.* Méthode du travail à la Mine de Diam. 536. Tems où l'on cherche les Diamans dans une Riv. 538. Méthode qu'on y emploie, *ibid* Colline qui paroît couverte de Diamans fins, XIV. 20. Cap aux Diam. 694.
Dian Be', Prince, VIII. 571.
Dian-Beliche, c'est-à-dire, Roi des Diables, nom que des Insul. donnent à un Cheval, & effroi que cet anim. leur cause, VIII 590.
Dian-Dalax, Prince, VIII. 557.
Dianga ou Diango, Ville, IX. 65.
Diange, Ville, XI. 283.
Dian-Manangue : Histoire de ce Grand de l'Ile Madagascar, VIII. 554. Son caract. On veut le convertir, *ibid.* Comment il s'en défend, 555. Adresse

avec laquelle il s'échappe. Il empoiſonne le Miſſionnaire. Il fait maſſacrer quarante François, *ibid.* On entreprend de le punir, 556. Allarmes de Dian Manangue, 572. Cité, 590.
Dian-Nong, Princeſſe Negre, VIII. 558. Viſite que cette Princeſſe fait aux Franç. 571. Fig. de cette Princeſſe, 572. Exemples de généroſité & de courage de cette Héroïne, 599. Cette Princ. ſe remarie ſecretement avec un François, 621.
Dian-Pouſſe, *voy.* Caſe (le Vacher de la).
Dian-Ramael, Prince, VIII. 557.
Dian Ramahaie, Prince, VIII. 560, 578.
Dian Ramahirac, Prince, VIII. 560.
Dian-Raſiſatte, Prince, VIII. 557.
Dian Ravatas, Prince battu par les François, VIII. 578.
Dian Rena, Héroïne, fait la conquête de l'Ile de Madagaſcar, VIII. 599.
Dian-Romouſaie, Prince, VIII. 559. Tribut que Dian Ramonſaie envoie aux François, 571.
Diapaiola, ſable d'or, VII. 332.
Diapek, X. 272.
Diaz (Gaſparo de), Portugais, accompagne un Ambaſſadeur, IV. 475.
Diatriz (Perez), Capitaine d'un Bâtiment Portugais, fait naufrage, & périt, I. 459.
Diaz, envoyé aux Mines d'or, XII. 59. Avanture de cet Arragon. nommé Mich. Diaz, 63. Cité, 110.
Diaz, Eſpagn XIII. 162. Diaz eſt battu, 165.
Diaz d'Aux (Michel), *voy.* Aux (Michel Diaz d').
Diaz (Barthelemy), Portugais, voyage pour chercher les Etats du Prête Jean, I. 16. Découverte qu'il fait dans ce Voyage, principalem. du Cap de Bonne Eſpér. *ibid.* Etendue de ſes découvertes, 17. Il comm. une Caravelle pour Mina, 22. Il comm. un Vaiſſ. de la Flotte de Cabral, 53. Son Vaiſſeau eſt ſubmergé, 54.
Diaz (Bernard), Hiſtor. de la Conquête du Mexique, XII. 401.
Diaz del Caſtillo (Bern.), *voy.* Caſtillo (Diaz del).
Diaz (Diego), Portug. Facteur de Vaſco de Gama, I. 45. Il comm. un Vaiſſ. 53. Des orages le ſéparent de la Flotte de Cabral qui le retrouve au Cap Verd, 67.
Diaz (Dinis), Voyageur Portug. eſt ſéparé de ſa Flotte par une tempête, I. 10. Il retourne heureuſement en Portugal, *ibid.*
Diaz (François), Relig. Miſſionn. V. 401 & 402.
Diaz (Jean), avec quatre autres Portugais, forment une Compagnie pour les découvert. I. 7.
Diaz (Juan), ou Filana, Riviere, IV. 443.
Diaz (Laurence), au retour de ſon Voyage dans les Iles, arrive le premier de ſa Flotte en Portugal, I. 10. Il paroît être le même que Lorenzo Diaz.
Diaz (Lorenzo), Portugais, arrête & ſe ſaiſit lui ſeul de ſept Mores, I. 8. Il paroit être le même que Laurence Diaz.
Diaz (Michel), commande en qualité d'Alcade, XII. 104. Il eſt donné pour Lieuten. à un Gouvern. & renvoyé priſonn. en Eſp. 150. Cité, 175.
Diaz de Pineda (Gonzale), *voy.* Pineda (Gonzale Diaz de).
Diaz (Vincent), Portugais, avec Alvaro Freytas, prennent cinquante neuf Eſclaves dans l'Ile de Tider, I. 10.
Dick-Lumley, Chef d'un Village ſur la Côte de Guinée, III. 364.
Dickſcove, ou Inſiamma, Village, & ſa ſituation, IV. 22. Vûe du Fort de Dickſcove, 23. Fort Anglois de Dickſcove, *ibid.* Situation & forme du Fort de Dickſcove, 24. Ses aggrandiſſem. & ſa haie. Plan du Fort Anglois de Dickſcove, *ibid.*
Dicky, où les Anglois ont un Comptoir, III. 369. Anſe, Ville & Fort de Dicky, 371.
Dida-Cetze, ſignification de ces mots, V. 162.
Didaci, Fleuve, nommé vulgairement Dom Diego, XIV. 408.
Diego, nom d'une Pointe, XII. 510.
Diego, fils de Chriſtophe Colomb, XII. 6.
Diego (Dom), Roi de Congo: caractere de ce Prince, V. 53. Les troubles qui s'élev. à ſa mort nuiſent à la Religion, 54. Riviere nommée Dom Diego, XIV. 408.
Diego Raiz (Ile de); ſa poſition, I. 450. Citée ſous le nom de Diego-Rais, V. 216.
Diego-Ramirez, Ile, XI. 104.
Diego-Rodrigue, Ile, *voy.* Cirné.
Diego (Cap de Saint), XI. 100.
Diemen, Terre, XI. 209 & 210.
Diementz, Terre, & par qui découverte, XI. 201.
Dieppe (le petit), nom d'un Fort, II. 425. Le petit Dieppe, 535. Baie de petit Dieppe, III. 334. Petit Dieppe, ancien établiſſem. des Franç. 344. Petit Dieppe, 584. Village nommé petit Dieppe, appellé auparav. Rio Corſe, IV. 2.
Dieppe: Découvertes de Marchands Dieppois & de Rouen en Guinée, IV. 2. Des Avanturiers de Dieppe y établiſſent des Colonies, *ibid.*
Dieu de la Terre, ſignificat. d'un nom de Prêtre, V. 41. Inſcript. portant: A l'Eſprit & au Dieu Petou, VI. 32. Religieux de S. Jean de Dieu, XI, 524.
Diggs, Cap, XV. 143. Ile de Diggs, 144. Cap de Diggs, 147.
Digitale, Plante, XI. 711.
Digligi, Place, VIII. 530 & 531.
Digligy-neur, Ville Royale de Ceylan, VIII. 519.
Dignumſz (Jean), Capitaine de Vaiſſeau Hollandois, VIII. 68. Sa mort, 82.
Digues, & paſſages d'un Canal à un autre, V. 427
Dikeck, Ville, X. 208.
Dilao, racine, & excellent ſimple, X. 419.
Dildo, arbriſſ. ſingul. qui n'eſt propre à rien, XI. 341.
Dilems, Peuples, X. 210.
Dilli, Ville, *voy.* Dehli.
Dilunyulduk, Pays, VII. 53.
Dimbi, nom comm. des garçons des Negr, III. 171.
Dimbio, nom de Fourmis, VIII. 546.
Ding, Roi du Tonquin, IX. 106 & 107.
Dingding, Ile, XI. 315.
Dingenacush, ou Dingle Trouch, Ville: ſa ſituat.

& ſes propriétés. I. 307. Siége que cette Place ſoutient. Extrémité où les Habitans ſont réduits, *ibid.* Pratique ſinguliere de ce Canton, & cérémonie obſervée pour le Baptême, 308.
Dingle-Trouch, *voy.* Dingenacush.
Dinkira : Engagem. que les Negres de Dinkira font avec les Holland. IV. 37. Pays de Dankereis ou Dinkira, 87. Situation de Dinkira, 92. Etat & Commerce de ce Pays, *ibid.*
Din-Mahamet : Avanture de ce Prince, VII. 169. Comment il ſe venge, 170. Il prend la déf. des enfans d'Avanash, 172. Son courage invinc. Il défait l'armée d'Obeyd, *ibid.* Villes pour lui & ſon frere, 173. Guerre de Din-Mahamet contre la Perſe, 175. Ruſe qui lui réuſſit. Exemple ſingul. d'intrépidité. Comment il devient maître de Maru, *ibid.* Caract. de ce Prince, & ſa mort, 176. Ses enfans & ſon Succeſſ. *ibid.* Cité, 219.
Diodore de Sicile, cité, I. 193.
Dio-ſanto, jour de Fête, *voy.* Boſſum.
Dios (Emmanuel), Portugais, premier Modéliar du Roi de Candy, VIII. 279. Cité, 282.
Dios (Nombre de), I. 316. Port où Nombre de Dios s'eſt formé, nommé auparav. del Retrette, XII. 114 & 115. Port el Retrette, 119. Origine du nom de Nombre de Dios, 164. Ville nommée Nombre de Dios, 478. Par qui la Ville de Nombre de Dios fondée, XIII. 245.
Dioſcoride, Auteur, cité, XII. 616. Cité, XIV. 155.
Dioſiu, ou Mino, Province, X. 551.
Dioſoray, Tréſorier du Roi de Brama, IX. 459. Il eſt nommé pour Ambaſſad. à la Cour du Calaminham, *ibid.* Cet Ambaſſad. tombe malade, 461. Temple qu'il viſite un jour de Fête, 462. Cérémon. de ſon entrée, 464. Son entrée à Timplam, 466. Cérémon. de ſa récept. 467. Coméd. jouée devant lui & le Calaminham, 469. Retour de cet Ambaſſad. & ſa route, 472. Il eſt dépouillé par un Corſaire, 473. Ses gens taillés en piec. 474.
Dipſas, ou Inflammateur, ſorte de Serpent, & guériſon de ſa morſure, V. 198.
Dirckzs (Jean), perte de ce premier Pilote d'une Flotte Hollandoiſe, VIII. 173.
Direction (Iles de) XI. 45.
Dirkez-Keiſer (Pierre), Capit. Holland. VIII. 82.
Dirk-Fracy, Commis d'un Compt. Holland. XI. 179.
Dirks-Lamb (Jean), Vice-Amir. Holland. IV. 10.
Dirrick Gerritſz, Capitaine, écrit à Olivier de Noort, X. 348.
Diſabulas, Roi des Turcs, VII. 238.
Dishoudren, nom d'honneur, VIII 528.
Diſpute (Cap de), ou Twiſthœc, XV. 108
Diſſauva, titre d'un Offic. de l'Ile de Ceylan, VIII. 496. Diſſauvas & autres grands Officiers, 528.
Ditcauly, Ville, X. 83.
Diu, Ville de la dépend. du Roi de Cambaye, I. 104. Situat. de cette fameuſe Ville, 105. Entrepriſe inut. des Portug. contre cette Ville, 125. Autre entrepr. encore inutile des mêmes à ce ſujet, 131. Relat. du Siége de Diu remiſe plus bas, 139. Comment Diu eſt fortifié, *ibid.* Relat. du Siége de Diu, 148 & *ſuiv.* Elle eſt pillée par les Turcs, 149. Les Turcs aſſiégent & attaquent les Portug. dans le Fort de Diu, *ibid.* Plan de cette Ville & de ſa Forteresſe entre les pages 156. Relaiton Portugaiſe du Siége de Diu, 157. Occaſion du Siége de Diu par les Turcs, *ibid.* 157. Furieuſe continuat. de ce Siége, 161. Vûe du Siége de Diu, 163. Remarque ſur le Siége de Diu par les Turcs, 164. Autre Siége de cette Ville par le Roi de Cambaye, 202 & *ſuiv.* Cauſe de ce ſecond Siége, 203. Maſcarenhas comman. au Châr. de Diu & le munit ſoigneuſem. Préparatifs des ennemis, *ibid.* Le Roi de Cambaye arrive au Camp, 204. La peur l'en fait partir, 205. Continuat. du Siége, 207. La Ville ſurpriſe par les Portug. 211. Le Châr. de Diu rebâti par Dom Jean de Caſtro, *ibid.* Diu & Cambaye, VIII. 231. Diu nommée auſſi Dive, X 197.
Diulfar, Place, VII 366
Diu-ſiong, ou Thilla-pening, Ville, conſidérable, VI. 528.
Diva, X. 552.
Divandurou, Iles, VIII. 217.
Dive, nom de la Ville de Diu, X. 197.
Dive (Jean), Chevalier Portugais, pris par les Indiens, XIII. 84.
Divinités. Du Pays des Hottentots, V. 174. Divinité maligne, *ibid.* Anciennes Divinités de l'Ile Eſpagnole, XII. 224.
Diviſions. Diviſion particul. des Royaumes de l'Inde, I. 34. Celle des poſſeſſions Portug. 140 & *ſ.* Diviſions du Sénégal, II. 493. Diviſion des Pays au long de la Gambra, III. 14. Diviſion ancien. & moderne des Pays au long de la Riv. de Gambra, 18. Diviſion génér de l'Afrique, 119. Subdiviſion de l'Empire de Kantor, 158 & *ſuiv.* De la Côte d'Ivoire, 624 & *ſuiv.* Diviſion de la Nation de Rio Gabon, IV. 458. Diviſion de la Chine en quinze Provinces, VI. 9. Diviſion d'une Province en pluſieurs Villes & Diſtricts, 53. Diviſion d'un Dictionn. Tartare, 566. Diviſ. des Peuples Mongols, 579. Diviſion des Kalkas, VII. 2. Diviſion des Eluths en trois branches, 25. Diviſion des Eluths en Hordes, 31. Diviſion des Etats d'un Khan Tart. après ſa mort, 40. Diviſ. d'une Tribu Tart. en pluſieurs branches, 48. Diviſion de la Tribu des Vigurs. Ses ſubdiviſ. & Habitat. 49. Dix ſept Diviſ. d'une Tribu, 50. Diviſ. des Etats de Jenghiz-Khan & de ſa ſucceſ. 71. Différ. diviſ. du Tibet, 109. Difficultés ſur la Diviſion du Tibet, 113. Diviſ. des Turcomans en deux branches, 153. Celle de la Bukkarie, 204. Diviſi. du Turkeſtan en deux parties, 243. Celle du Manji en neuf Royaumes, 338. Diviſion du Royaume de Manji, 347. Des troupes Tartares, 349. Diviſ. des Iles Maldives, VIII 241. Celle de la Nation des Maldives, en quatre ordres, 249. Diviſion des Pays intér. de l'Ile de Ceylan, 516. Diviſion du Tonquin en ſix Prov. IX. 110 Di-

viſion du Monde ſuiv. les Siamois, 296. Diviſ. du Peuple de Golkonde en quarante-quatre Trib. 554. Diviſion des Prov. de l'Indouſtan, X. 191. *& ſuiv.* Diviſion génér. des Peuples de l'Indouſt. 250. Diviſion génér. de l'Empire du Japon, 545. Diviſion des Iles dont le Japon compoſé, *ibid.* Diviſion du jour & de ſes parties au Japon, 584. Diviſion des Provin. du Tonquin échappée à un Auteur, XI. 433. Diviſion de Tribu entre les Gentils du Malabar, 440. Ancienne Diviſion de l'Ile Eſpagn. en cinq Royaumes, XII. 208 Diviſion de la Nouv. Eſpag. ou Méxique en trois Gouvernem. ou Audienc. 424. Diviſ. de la Maiſ. Impér. de Cuſco, XIII. 61. Diviſion du Royau. de Tierra-Firme en trois Prov. 241. Diviſion du Pérou en trois Audiences & diviſ. Eccléſiaſt. 297. Diviſion de l'Aud. de Charcas en ſix Siéges Eccléſ. 313. Celle du Corrégim. de Guayaquil en ſept Bailliages, 365. Celle de l'Audience ou Prov. de Quito en ſept Gouvernem. 356. Diviſ. du Peuple Péruvien en Décuries, 565. Diviſion des terres du Pérou, 566. Diviſion du tems chez les Péruviens, 575. Diviſion de la Virginie en vingt-cinq Comtés, XIV. 485. Celle du Pays de Maryland en onze Comtés, 492. Autre diviſion de la Virginie, 494. Diviſion de la Nouv. York, 547. Celle de la Nouv. Jerſey, 551. Celle de la Penſylvanie en Comtés, 556. De la Caroline, 564. Diviſion générale des Iles de l'Amér. Septentr. dans la Mer du Nord, XV. 443. Diviſion de l'Ile S. Georges une des Bermudes, 631. Diviſion des Iles Lucaies en trois claſſes, 635.

Dixcove : Fort bâti en ce lieu, III. 3. Ce que c'eſt que le Comptoir de Dixcove, 454.

Dix-livres, Poiſſon, III. 242.

Diza, Royaume, V. 224.

Dizghand, Place, VII. 240.

Dja, Serpent, *voy.* Jamakajarz.

Djal, Ville fortifiée, X. 208.

Djian-Chah, Prince, X. 218.

Djooska, Plante, *voy.* Gingembre.

Djugan-Nukl, ou Rjugan, arbriſſeau, XI. 703.

Doab, Place, *voy.* Sambal.

Dobar, fruit, *voy.* Jambulon.

Dobazi, Place, IX. 61. Port de cette Ville, 66.

Dobbs, Voyageur, XV. 161. Zele & ſervices d'Arthur Dobbs, 175. Cap Dobbs, 176.

Doboé, Province du Royaume de Juida, IV. 275.

Docteurs. Examen pour le degré de Docteur à la Chine, VI. 189. Réformat. qu'un Empereur de la Chine fait entre les Docteurs, 190. Syſtême des nouv. Docteurs Chinois, 347. Embarras des Docteurs pour concilier leur ſyſtême avec l'ancienne Doctr. 349. Nominat. des Docte. VII. 541.

Dod-aer, ou Dronte, Oiſeau, VIII. 420.

Dodda-Vaddas, eſpece d'Homm. ſingul. VIII. 526.

Doderoſo (Pedro), Capitaine Barbare, VIII. 225.

Dodington (M.), Angl. & ſon Traité, XV. 664.

Dodo, Riviere, IV. 403, 442.

Dodonée, Auteur, XI. 714. Cité, 717.

Dofar, Ville, & ſon Port, IX. 52.

Dogan, ou Togan, Prince, VII. 240.

Dogas, Nation, III. 571.

Doggers-zand, VIII. 494

Dogo Falma, attaque le Roi Flanſire, III. 595. Son origine. Son inſolence. Il ne laiſſe pas d'être nommé Général. Il eſt vaincu, *ibid.* Il attaque de nouveau Flanſire, 594. Son armée détruite, *ibid.*

Dogo-ſolmaa-hando mu, expreſſion flatteuſe, & ce qu'elle ſignifie, III. 601.

Dogrebanc, XI. 320 *& ſuiv.*

Doily, Colonel Anglois, XV. 574 *& ſuiv.*

Doke, X. 551.

Doki, pied de Veau, Plante, XI. 712.

Doku-Quarz, Dosjen, & Udo, arbriſſeau, XI. 705.

Dolce, Riviere, I. 224. Roc à l'embouchure de cette Riv. 225. Riviere nommée Rio Dolce, X. 339. Par qui ainſi appellée, XII. 96. Situat. du Golfe Dolce, 145. Fleuv. Dolce au Breſil, XIV. 237.

Doli, ou Dona, Riviere, IV. 11.

Dolkefallar, Ile, I. 178.

Dol-Medan, Place, X. 133.

Dolmos, Eſpagnol, XIII. 208, 214, 219.

Dolpour, lieu, X. 137.

Doltabad, Ville, X. 88. Cette Place importante nommée auſſi Doltabat, 162.

Doltabar, Capit. du Roya. de Décan, VIII. 464. Sa ſituat. 465. Province de Doltabar, IX. 559.

Dolu, Mathématicien Jéſuite, IX. 176. Cité, 317. Grand Audiencier de ce nom, XIV. 602.

Doluphang, Bailliage, VIII. 518.

Doluſbang, Province, VIII. 517.

Doman, ou Nomoa, Chef Hottentot, ſaute dans une Riviere pour ſe ſauver, V. 142.

Domba (la), IV. 487.

Dombok (le), arbre, & ſes propriétés, III. 270.

Domdomuch ou Dondermuch, III. 233.

Domea, Riviere, XI. 431. Marque de cette Riviere, *ibid.* Ville de même nom, 432.

Domine, lieu au Cap Corſe, IV. 56. *Sign.* G. Les Negres de Popo donnent ce nom Latin à leurs Prêtres, 271.

Domingo-Abacou (S.), Place, II. 355. Cette Ville nommée S. Domingo Abacace, eſt dans l'Ile de S. Jago, 383.

Domingo (François), Anglois, employé au Comptoir de Bantam, I. 502.

Domingo (Manuel), fait préſ. d'une Géniſſe, II. 410.

Domingo (Rio Saint), *voy* Domingo (San).

Domingo (S.), Village, *voy.* Domingo (San).

Domingo (San), c'eſt-à-dire S. Dominique, Rivi. II. 317, 380. Ville de S. Domingo dans l'Ile de S. Jago, 383. Riv. de S. Dominique, nommée autrem. Riv. de Kachao, 582. Embouch. de cette Riv. & ſes difficultés, 585. Ses Caymans ou Crocodiles ne nuiſent à perſonne, *ibid.* Divers lieux ſur les bords de Rio San Dom. 593. Contradict. au ſujet de cette Riv. III. 11. Village de San Domingo qui fournit de l'eau à l'Ile James, 78. Rio San Domingo, 480. Cette Riviere la même que

celle de Laitomba, IV. 447. Origine de la Ville de San Domingo, XII. 61. Affreux Ourag. qui renverſe une partie de San Dom. 149. San Dom. érigé en Evêché, 169. La Ville de San Domingo change de ſituat. 210. Ses incomm. Sa Deſcript. & quelle étoit autrefois ſa beauté. Planche de la vûe de cette Ville, *ibid.* Qualités du Pays qui l'envir. 211. Malad. qui y regnent. Forteresſe & Edifices publ. de San Dom. *ibid.* Eloge qu'Oviedo en fait à Charles Quint, 212. Plan d'enlever San Domingo aux Eſpagn. XV. 394.

Domingo (S.), Ville, *voy.* Domingo (San).

Domingue (S.), IV. 475. Ile S. Domingue, XI. 49. Carte de cette Ile, nommée aujourd'hui l'Eſpagnole, & auparavant Hayti, XII. 18. Conduite de Chriſtop. Colomb avec les Inſulair. 19. Viſite d'un Cacique de l'Ile, 20. Autre viſite d'un Roi du Pays, *ibid.* Préſens que ce Prince fait à Colomb, 21. Le Commerce s'établit entre les Caſtill. & les Inſul. 22. Découverte d'une partie de l'Ile Eſpag. 51. Arrivée d'une nouv. Flotte, 56. Soulevem. de toute l'Ile, *ibid.* Divers Etabliſſem. qui ſe forment dans l'Ile Eſpagn. 85. Sédit. dans l'Ile, 100. Elle eſt menacée d'une guerre civile, 104. Conduite odieuſe du nouveau Gouvern. de l'Eſpagnole, 109 & 110. Pluſieurs Villes fondées dans l'Ile Eſpagn. 130. Armoiries accordées pour toutes ces Places, 131. Reglem. pour les femm. & les Mariages dans l'Ile, 144. Etabliſſem. Eccléſiaſt. dans cette Ile, 169. A quelles condit. on y forme des Siéges Epiſcop. *ibid.* A qui l'adminiſtrat. de l'Ile Eſpagn. confiée 191. Maladie ſingul. qui acheve de dépeupler l'Eſpagnole, 197. Deſcript. de l'Ile Eſpagn. vulgairem. S. Domingue, & ſa poſit. 207. Son étendue. Pluſieurs pet. Iles l'entour. Ecueils qui la bordent, *ibid.* Noms Ind. de l'Ile Eſpagn. 208. Son ancienne diviſion en cinq Royaumes. Ses Riv. au nombre de plus de trente mille, *ibid.* Planche de la vûe de la Ville de S. Domingue, 210. Villes & Bourgades de l'Ile, 212. Climat de l'Ile Eſpagnole, 213. Variété des climats de l'Eſpagnole, *ibid.* Ce qu'on y appelle l'Hyver & l'Eté, 214. L'air de l'Ile danger. pour les Europ. *ibid.* Diverſité de ſon terroir, 215. Les racines des arbres y ont peu de profond. Réflexion de la Reine Iſabelle à cette occaſion, *ibid.* Riv. dont l'Ile eſt arroſée, 216. Six principales. Deux Lacs ſingul. *ibid.* Mines & pierres de l'Ile, 218. Origine de ſes prem. Habit. Leur figure, *ibid.* Dureté de leur crâne, 219. Leur nourrit. & oiſiv. de leur vie. Chanſons qui leur tienn. lieu d'hiſt. & d'écrit. Leurs danſes & div. *ibid.* Vices qu'on reproche aux Inſul. 220. Origine du mal vénérien dans l'Ile, & comment les Inſul. s'en guériſſ. *ibid.* Leurs Mariages, 221. Leurs Enterrem. Leur pêche & leur chaſſe, *ibid.* Quelle idée ils ont de l'or, 222. Comment ils ſuppléent à la connoiſſance des Arts, *ibid.* Leur Gouvernem. 223. Leurs Guerres. Leurs Maiſons, *ibid.* Langue de l'Ile, 224. Religion des Inſul. Anciennes Divinités de l'Ile, *ibid.* Découv. ſouterraines qui font juger où étoient les anciennes Bourgades, 226. Prédict. qui annonce aux Inſul. la conquête de leur Ile, *ibid.* Animaux de l'Ile, 227. *& ſuiv.* Arbres & Plantes, 234 *& ſuivan.* Obſervat. 240. Route du Canal de Bahama à l'Ile S. Domingue, XIV. 577. Commencem. de l'Etabliſſem. François dans l'Ile de S. Domingue, XV. 375. Aſſociat. des Habit. de S. Domingue, 390. Premier ordre dans la Colonie, *ibid.* Filles envoyées de France à S. Domingue, 391. Etat de la Colonie en mille ſix cens ſoixante-neuf, 393. Troubles cauſés par l'interdict. du Commer. avec les Etrang. 394. Progrès de la Colonie, 396. Etabliſſem. d'une Juſtice régul. Commerce de la Colonie, *ibid.* Offres qu'elle fait au Roi, 397. Habit. de S. Chriſtophe transferés à S. Doming. *ibid.* Etat de la Colonie en mille ſix cens ſoixante & douze, 399. Gouvernem. ſpirit. de la Colonie, 400. Deſcript. de la Colonie Françoiſe de S. Domingue, 408. Différence de chaleur entre Saint Domingue & les petites Iles, 418. Chev. ſauv. de S. Domingue, 419. Commerce des Eſpagnols de l'Ile, 425. Caract. des Habit. François de S. Domingue, 427. Negres de la Colonie de Saint Domingue, 428.

Dominicains. Les Jéſuites & les Dominicains ſe partag. V. 514. Invent. d'un Dominic. XI. 533. Célebre différend entre les Dominic. & les Offic. Caſtill. ſur le traitem. qu'on fait aux Ind. XII. 170.

Dominico, Capitaine de l'Ile de Corſe, IV. 517.

Dominique, Ile, & ſa découverte, XII. 39. Bourg nommé S. Dominique de Senaco, 492. Carte de l'Ile S. Dominiq. XV. 375. Ile Dominique, 447. Serpent de la Dominique, 537. Sa ſituat. & ſes product. 679. Mine d'or dans cette Ile, 680.

Dominique (Saint). Pour ce qui a rapport à ce nom, *voy.* Dominique, Ile.

Dommagon, titre du premier Officier militaire de Bantam, VIII. 475.

Domo, Ville, X. 89.

Domuda, Place, VIII. 415.

Don, Fleuve, VI. 547.

Dona, ou Doli, Riviere, IV. 11.

Donac, nom d'un Palais, VIII. 556.

Donapour, gros Bourg, X. 156.

Donations: Celle du S. Siege en fav. des Portug. I. 5. Donat. du S. Siege nuiſ. au Portug. 15. Une autre Donat. du S. Siege en fav. de la Couron. de Caſtille, 20. Celle des Rois de Portug. en fav. du Prince Henri, II. 284. Donat. que le Roi d'Iſſini & la Nat. font d'un terrein aux Franç. III. 406. Donat. d'un Cant. qu'un Samorin fait aux François, VIII. 631. Donation du Roi de Ceylan en faveur des François, 638.

Donay, Village, II. 502.

Dondagh, titre du Roi des Quojas, III. 600.

Dondera, nom de la part. mérid. de Ceyl. II. 116.

Dondere, Rocher avec inſcription. XV. 308.

Donderi, Pays, XI. 306.

Dondermuch, ou Domdomunch, III. 233.
Dondé (Samba), *voy.* Samba Dondé.
Dondon (Carverne de), XII. 226.
Dondos, nom de Negres auſſi blancs que les Européens, IV. 590. Explic. de ce Phénomene, 591.
Doudou, Ville des Negres, I. 245.
Dong, fruit ſauvage, VIII. 540.
Dongah, arbre, & ſon fruit, III. 270.
Dongahs, Gouverneurs, ou Vicerois, III. 231.
Donghel, Village, *voy.* Platon de Donghel.
Dongiama, Village, II. 496.
Dongiel, Fort Eſpagnol, VIII. 373.
Dongo, Ville & Contrée, *voy.* Angola.
Dongol, Riviere, II. 587.
Doni, Ville, IV. 431. Voyage d'un Auteur à Doni, 435. Riv. de ce nom, 447. Cette Ville nommée auſſi Boni. Temple des Idoles du Roi. Ce Prince a quelque teinture du Chriſtianiſme, *ibid.*
Donnacona, Chef, ou Seigneur du Canada, XIII. 29 *& ſuiv.*
Donna-Fauſta-Domenica, Princeſſe, XII. 447.
Donna-Iſabelle, Impératrice, *voy.* Teitalco.
Donna Madelaine-Quayouhxocitl, Princeſſe Méxiquaine, XII 448.
Donna-Maja, Princeſſe, V. 36.
Donna-Mancia, femme d'un Cacique, XIII. 139.
Donna Maria, Baie favorable pour les Vaiſſeaux de guerre, III. 464.
Donna Matia-Laxara ou Lazara, Ile, XI. 520.
Donna-Yñez-Bravo, femme Eſpagnole qui obtient la grace de ſon frere, XIII. 204.
Donno, arbre dont l'écorce vantée, V. 75.
Donzelos (Alcade de los), V. 226.
Doodſio, petit Poiſſon, X. 676.
Doo-game, ou Io game, eſpece de tortue, X. 676 & 677.
Doosju, titre d'Officiers, X. 570.
Dor, Roi, & ſon avanture, VII. 329
Dorade, Poiſſon, commun ſur les Côtes de Puerto Santo, II. 276. Dans la Baie de Portendic, 444. Pourq. ainſi nom. 455. Dorades en grand nomb. III. 471. Celles de la Côte d'or, IV. 257 On lui don. le nom de Dauph., & celui de poiſſon d'or, *ibid.* Priſe d'une groſſe Dor. 572. Pourq, ce poiſſ. ainſi appel. Les Neg. le nom. Waraku-Pempe, V. 204. Sa fig. 205. Eſpece de Dorades dans la Riv. de Kyang, 165. La Dorade charmante à la Chine, VI. 8. La Dorade nom. Kin-yu ou Poiſſon d'or, 496. Com. elles ſe nourriſſ. en hiv. 497. D'où elles vienn. Leur fig. Précaut. néceſſ. pour les conſerv. *ibid.* Comm. elles multipl. 498. Avis Chinois pour la conſerv. des Dorades, *ibid.*
Dorade (Vincent), Portugais, VIII. 620.
Doradille, arbre ou plante, *voy.* Ceterach.
Dorados (los), Fleuve, XIII. 241.
Dorcheſter, Ville, XIV 566.
Dorchi, petite Riviere, VII. 503.
Dordori, Village, VIII. 453.
Doreas, toile de coton, IX. 606.
Dorée, Ile, XI. 365. La nat. la fortif., XIII. 248.
Doremur, Ile, II. 489.
Dorfou (Cap de), VIII. 453.
Dorful, Cap, dont la Terre ſtér. en appar. II. 126.
Doria (Chriſtophe), Portug. fait naufr. IX. 449.
Doriamba (Sungut), oncle de l'Empereur de la Chine, V. 508. Fête que ce Viceroi, nommé Sungut d'Oriamba, donne à l'Ambaſſadeur de Ruſſie, & Spectacle pend. le feſtin, 512 & 513.
Doringi, Drogue, *voy.* Doringui.
Doringouin, Directeur François, aſſiſte au couronnement du Roi de Juida, IV. 318.
Doringui, Drogue, VIII. 119. Nommée auſſi Doringi, 155. Cette Drogue, citée, XI. 675.
Dorives (Dom Juan), conduit ſix Vaiſſeaux Eſpag. charg. de quatre millions en or & en arg. I. 320.
Dormeur, ou Slapertjes, plante, XIV. 324.
Dormeurs (Rade des), V. 11, 18.
Dornajito en el monte verde, lieu par où l'on paſſe pour monter au Pic de Tenérife, II. 256.
Doronic, plante, XI. 705.
Doroo (Baie de); Sa Pointe, ſa Tour, ſes Iles, &c. I. 181.
Dorothea, lieu où les Pruſſiens ont un Fort, IV. 20. Fort de Dorothea, 23.
Dorp (Vishers), *voy.* Vishers Dorp.
Dorro, eſpece de Grue, III. 588.
Dorſet (Anne), Angloiſe, enlevée par Robert Machin ſon Amant, II. 278 *& ſuiv.*
Dorſetshire, XI. 409.
Dorville, Jéſuite, cité, VII. 103. Indication de ſon voyage en Tartarie, 248.
Doſin, ou Lieutenant, X. 491.
Dosjen, arbriſſeau, *voy.* Doku Quatz.
Doſt, Prince, VII. 175. Il ſuccede à Diu-mahamet dans Kayuk, 178 Ish ſon frere prend les armes, *ibid.* Doſt eſt tué, 179.
Do-toos, Fourmis blanches & leurs propr. X. 668.
Dottoyan, arbre, & ſon fruit, X. 414.
Doualla, Pays, III. 594.
Douane entre deux Provinces de la Chine, V. 449. Formal. de la Douane de Fu-cheu, 479. Douan. de la Chine, VI. 214. Le Gouvern. & un Offic. des Douanes de Hérat maſſacrés VII. 69. Douane à Ning-pos, 515. Rich. de la Douane de l'Ile de Twon-bene, IX. 94. Douanes de Pocaſſer & de Lantau, 392. Revenu des Douanes de Lequios, 445. Douanes du Royaume du Calaminham, 464. Celle de Gorrachepour au Royaume de Boutan, 543. Rigueurs de celle de Surate, X. 58.
Douarre (Côte de), IV. 263.
Douay, Récollet, XIV. 613.
Doublet (Sieur), cond. quatre Vaiſſ de guer. III. 472. Iles incon. qu'il côtoie de près, XI. 108.
Doucdou, arbre, & ſon fruit, X. 373.
Douce, Riviere, autrem. appell. Philippe XIV. 16.
Douettas, toile, III. 468.
Doughtie, Officier Anglois, condamné à perdre la tête d'un coup de hache, XI. 4. Il ſe nommoit Thomas Doughtie, 84.
Douglas (Adam), Marchand, & ſa mort, II. 95.

Port de Douglas, XV. 200.
Douladia, Place, X. 156.
Doune-kaia-gauhah, arbriſſeau, VIII. 542.
Dounton (Adam), Voyageur Anglois, va à Petapoli pour le Commerce, II. 94.
Dounton (Nicolas), Capit. d'un Vaiſſ. de la Flotte de Sir Henri Middleton, II. 2. Son Amir. le conſulte ſur la route qu'ils doiv. tenir, *ibid.* Journal de ſon voyage lié avec celui de Middleton ſon Amir. 44. Ses obſerv. ſur les anim. 46. Il demeure ſeul dans la Rade d'Aden, 55. Embar. de Dounton, 56. Il ſort de la Rade d'Aden, 58. Il arrive à Mocka & joint le Vaiſſ. de Middleton. Récit que Thornton lui fait des diſgraces de l'Amir. *ibid.* Dounton envoie de ſes nouv. à l'Amiral, 60. Il lui vient une lett. de Middleton, 62. Réponſe qu'il y fait, *ibid.* Il s'approche de Mocka avec ſon Vaiſſ. 63. Il écrit deux lettres à double ſens. Rép. de l'Amiral, *ibid.* Il ne peut empêch le pillage de deux Bâtim. Portug. 79. Il reſtit. ce qui leur a été pris. Le déſord. augm. & l'Amir. y remédie, *ibid.* Il prend lui même une part. des marchand. Portug. 80. Dounton demeure ſeul à croiſer près d'Aden, 82. Il arrête un Vaiſſeau de Calécut. Sa cond. à l'égard de ce Bâtim. *ibid.* Traitem. qu'il fait à quelques Turcs, 83. Sa fierté à l'égard des Turcs, *ibid.* Il aband. Aden pour ſe rendre aux Détroits, 84. Diverſ. priſes qu'il y fait. Il manq. un grand Vaiſſeau. Un beauc. plus grand tombe entre ſes mains, *ibid.* Son ſcrup. 85. Il apprend des nouv. de l'Amir. Il en reçoit directem. & le rejoint à Aſſab, *ibid.* Dounton part après l'Amir. dang. qu'il eſſuie, 88. Il eſt forcé de retourn. à Tekou, 89. Il ſe remet en mer. Il rejoint l'Amir. à Pulo Panian. Il eſt renv. avec ſon Vaiſſeau en Angler. Vaiſſ. qu'il trouve dans la Baie de Saldanna, *ibid.* Il rencont. deux Caraq. Portug. 90. Il arrive à Waterford en Iſlande, *ibid.* On l'arrête en qualité de Pirate, 91. Il eſt renf. dans le Fort de Dunganon. Il obr. la liberté & retourne en Anglet. *ibid.* Remarq ſur ſon voyage, 92. Latitude des lieux par où il a paſſée, *ibid.*
Doupar, Place, IX. 529.
Douyon, Poiſſon, *voy.* Peſce-Muger.
Dova-Ruja, Village, III. 571.
Dowden (terrein de), XV. 600.
Downton, Capitaine de Vaiſſeaux, écrit la Relation d'un voyage du Comte de Cumberlan, I. 357 & *ſuiv.*
Doy, Ile, & ce que les Anglois y trouvent, II. 151. Sa ſituation, *ibid.*
Doyen (André), François, fait feu ſur ceux qui entreprennent de le forcer d'obéir, XV, 651.
Doyzi-khan, Prince, VII. 216
Drack-Fish, ou Poiſſon dragon, XV. 298.
Dracunculus, plante venimeuſe, X. 664.
Dragon (Sang de), marchandiſe, II. 52. Cette drogue vient d'un arbre appellé Dragon, 235. Deſcript. de cet arbre & ſes propriét. 242. Goût & forme du fruit de cet arbre, 275. Sang de Drag. autref. comm. dans l'Ile S. Nicolas, 409. Cette gom. ſe nomme auſſi Adragante, 416. Sang de Dragon, & Arbre qui le prod. III. 124. Cet arb. nom. Pare de Sangue, *ibid.* Noms des arbres qui produiſ. le ſang de Dragon, VIII. 614. Fruit nom. œuf de Dragon, IX. 120. Phénom. nom. Dragon d'eau, 127. Arbre qui porte le ſang de Dragon, & ſon nom, XII. 612. Sang de Dragon du Canada, XV. 256. Poiſſon Dragon nommé autrement Drack-fish, 298.
Dragoyan, Royaume, VII. 363. Les Habitans mangent les étrangers, 364.
Dragut (Solyman), Turc, remporte une victoire ſur les Portug. & les fait priſonniers, IX. 359.
Drake (Bernard), Chevalier Anglois, envoyé en Terre-Neuve, XV. 645.
Drake (François), Chevalier Anglois, Comm. une Flotte de trente Vaiſſ. I. 290. Cette Flotte entre dans le Port de Cadiz. On s'y canone. Dom. que Drake cauſe aux Eſpag. *ibid.* La Flotte Angl. ſouffre beauc. 291. Le Marquis de Santa Cruz meurt de chag. L'Auteur de la Relat. de ce voyage prét. que les Galeres ſont peu utiles n'étant point avec d'autres Vaiſſ. Expl. de Drake au Cap Sagro. Sa propoſit. au Marquis de Santa Cruz Il prend une Caraq. Portug. *ibid.* Son ret. en Angl. 292. Il brule la Ville de S. Jago, II. 383. Son nom écrit ſur des rocs, III. 221. Cité, VIII. 118. Cité, X. 336. Il paſſe le Détroit de Magellan, & fonde une Colonie, XI. 2. Voyage du Chev. Drake, 4. Motifs de ce voyage & départ de ſon Eſcad. Punition exempl. qu'il fait. Ses obſervat. ſur le Détroit de Magellan, *ibid.* Riche butin de la Flotte de Drake, 5. Il balance ſur le choix d'une route pour ſon retour, *ibid.* Froid exceſſif qui le fait retourn. vers la Ligne, 6. Le Roi de la Nouv. Albion viſite le Génér. Drake, 7. Drake ſe croit couron. Roi du Pays, 8. Pourq. Drake nomme ce Pays la Nouv. Albion, *ibid.* Retour de Drake en Anglet. 9. Cité, 74. Exécut. à mort qu'il fait faire, 83. Il découv. la Nouv. Albion, 201. Cité, 350, 364, 392, 420. François Drake, cité, XIII. 213. Cité, XIV. 461.
Drakenſtein (Montagnes de), V. 116. Colonie Hollandoiſe de Drakenſtein, 120. La Colonie de Drakenſtein compoſée de François réfug. 133. Origine du nom de cette Colonie, *ibid.* Grandeur de cette Colonie, 134. Ses Montagnes Sa diviſion en quatre part. Elle eſt ſans Ville & ſans Villages. Dettes des Habitans. Sa principale Riviere, *ibid.* Marché de cette Colonie, 136.
Dramanet, Village des Mores près du quel les Franç. ont un établiſſem. II. 446. Dramanet Ville d'un grand com. 496, 524 & *ſuiv.* Les Franç. y ouvrent le comm. & prix des marchand. 525. Diſtribut. du Pays. Les Franç. y ſont pourſuivis, *ibid.* & *ſuiv.* Fort & Comptoir des François en ce lieu, 526. Le Fort de Dramanet nom. S. Joſeph, 529.
Drapum, liqueur, VII. 384.
Drax, Colonel Anglois, XV. 604.

Drax-hall, fameuſe plantation, XV. 604.
Draz (Paulo), Roi de Congo, IV. 618.
Drelincour, Gouverneur du Fort d'Arguim pour les Hollandois capitule avec les François, II. 431.
Dreſde, Capitale, X. 127.
Drevin, Cap, III. 446. Ruine de Drevin, 496. Grand Drevin, Village, 625, 626. Petit Drevin. Grand Drevin, nommé auſſi Druyin ou Drevin-Petri. Caract. des Habit. *ibid.* Marques de terre pour le grand Drevin, 628. Fertilité du terroir. Habits des hom. & des fem. du Pays, *ibid.* Leur paſſion pour les anneaux, les grelots & la danſe, 629. D'où leur vient l'or. Grand Drevin un des meilleurs Cantons de la Côte d'Yvoire, 635.
Drew (Jean), comm. un Vaiſſ. Angl. XV. 140.
Dria, Dragon, *voy.* Tats.
Drias (M.), Command. de Vaiſſ. Franç. XI. 262.
Driver (François), Anglois, complice d'un accid. tragique, & ſa punition, I. 531.
Driver (William), Anglois, employé au Comptoir de Bantam, I. 502.
Drogueman, nom d'Office, II. 10.
Drogues. Comm. de drogues & de ſimpl. VI. 50. Drogues de la Prov. de Chen-ſi, 87. Drogues & autres marchand. de la Chine, 203. Diverſes plantes & drogues du Pays de Java, VIII. 155. Drogues des Indes Orientales, XI. 675 & *ſuiv.*
Droit, Cap, XI. 44.
Dromadaires, eſpece de Chameau, II. 631. Petit Dromadaire d'une eſpece ſinguliere, VI. 492. Dromadaires du Pays des Mongols, 602.
Dromwa-Petri, Village, III. 629, 641.
Dronte, autrement Dod aer, Oiſeau, VIII. 420.
Drontheim, lieu, XI. 328.
Droſt, titre d'Intendant, V. 134.
Drouin (Grand), & Drouin (Petit), *voy.* Grand Drouin & Petit Drouin.
Drova Drou ou Drue, Village, *voy.* Niſſo.
Drova-Drue ou Drou, Village, *voy.* Niſſo.
Drum-Hill, III. 56.
Drummond, Anglois, chargé des Comptes, III. 56, 66, 67.
Druyn, ou Drevin-Petri, nommé auſſi le grand Drevin, III. 626.
Dſan, ou Jean, ou bien Tſan-muran, Riviere, VI. 590.
Dſaudar, Tribu, *voy.* Dſaudur.
Dſaudur, Tribu de Turcomans, VII. 154. Nommée auſſi Dſaudar, 169.
Dſaulaphen, Ville, VII. 114.
Dſauſanka, ou Dſuſanka, Village, X. 495.
Dſedſie, agréable Ville, X. 512.
Dſia, Dragon, *voy.* Tats.
Dſin, ou Je, & Fakkuſo, eſpece de Baſilic, plante, XI. 722.
Dſin-dſom, *voy.* Ginſeng.
Dſino-camiro, Village, X. 498.
Dſio-gikſ, plante à fleurs, XI. 714.
Dſiojoſis, titre d'Officiers, X. 571.
Dſiosju, ou Koodſuke, Province, X. 551.
Dſi-ſin-bugios, Juges des Temples, X. 617.
Dſiſo, Dieu des chemins & des voyag. X. 491, 632.
Dſiuſensju, ou Jakuin, Quart. d'Etrang. X. 537.
Dsjakurjo, ou Sakuro, Grenadier, arbre, XI. 699.
Dsjeku, *voy.* Millet, graine.
Dsjemmai, plante, XI. 717.
Dſo, ou Saſa, roſeau, ou arbiſſeau, XI. 719.
Dſojo, ou Jamma-Emo, & Tſukne-Jmo, deux ſortes d'herbe, XI. 705.
Dſongari, Province, VII. 123. Etats du Khan des Eluths Dſongaris, 129.
Dſoogaſſima, Village, X. 519.
Dſu, ou Ju, Montagne, VII. 168.
Dſudſudama, ou Jokui, grain nommé larme de Job, XI. 707.
Dſuſanka, ou Dſauſanka, Village, X. 495.
Dſurſi-Jamma, Village, X. 513.
Dſurſika (Montagne de), X. 513.
Duan (Montagnes du), IX. 41. C'eſt auſſi le titre d'un grand Officier, 564.
Duas-puntas, Port, IV. 453.
Dubbels, aſſiſtant de Kæmpfer, X. 491.
Duberria, gros ſerpent d'eau, VIII. 549.
Dubokonda, Ville de l'Emp. de Jermarrow, III. 16, 59. Situation & force de Dubokonda, 92.
Dubotenda, III. 71.
Dubourg, retourne à Offra avec Carlof, IV. 363. Le Vicer. lui fait accueil, 364. Son logis à Offra. Il viſite le Prince fils du Roi d'Ardra. Il accomp. ce Prince, *ibid.* Il dine avec lui, 366. Il demeure à terre avec Carlof, 367. Il ſe rend à Aſſem avec le Prince. Audience que le Roi d'Ardra donne à Dubourg en qual. d'Ambaſſad. du Roi de France, *ibid.* Complim. de Dubourg en langue Portug. 368. La galant. qu'il fait au Roi d'Ardra produit un merveilleux effet. Il tombe malade, *ibid.*
Dubrin (Dom Charles), Officier Eſpag. XIV. 66.
Ducas, Capitaine François, accompagne le Roi de Juida au Temple du Serpent, IV. 314.
Duchari, Peuples, *voy.* Tartares.
Du chêne Battas (M.), Commandant d'un Vaiſſeau François, XI. 93.
Duckmanton (Thomas), arrive lui quatrieme ſeulem. de tout un Equip. Angl. I. 543 & *ſuiv.*
Duclos (M.), nommé Commiſſaire Ordonnateur à la Louiſiane, XIV. 630. Cité, 635.
Ducong, nom d'enfans mâles, IX. 111.
Dudley (Ambroiſe), Comte de Warwick, Favori de la Reine Eliſabeth, XV. 94.
Dudley (Sir Robert), Anglois, équipe trois Vaiſſeaux à ſes frais, I. 361.
Dueba, nom de Concubin. & ſa ſignificat. IX. 111.
Duedus, Pigeons ſauvages, III. 588.
Duero (André), Secretaire Eſpagn. XII. 251. Cité, 349. Il ſe déclare pour la Paix, 352. Il eſt envoyé à Cortez, 356. Cortez ſauve la vie à Duero ſon Ami, 372. Duero, cité, 388.
Duffield, Capitaine de Vaiſſeaux Anglois, I. 310.
Dugué, Officier François, XIV. 655.
Duhamel, Enſeigne François, XIV. 614.

Dukermenay, Roi de Kazegut, met le feu à sa Maison, & se brûle vif, II. 577 *& suiv.*
Dulay-noyan, Officier Mongol, VII. 66.
Dulcamara, arbrisseau, XI. 692.
Dulce (Baie de), XI. 614.
Dulfar, belle & grande Ville, VII. 373.
Dulhut, Négociant, XIV. 687.
Dulport (M.), commandant à Juida pour la Compagnie d'Afrique, est fait prisonnier, III. 517.
Dumas (M.), Gouvern. Franç. à Pondichery, y fait battre monnoie, IX. 614. Le Chev. Dumas, cité, 619. Réponse de ce Gouvern. au Général des Marattes, 625. Seconde réponse, 627. Sa conduite, 630. Honn. qui lui sont rendus par la Cour du Mogol, 631. Terres & présens qu'il reç de Sander Saheb, *ibid.* Visite que le Nabab Sabder lui fait, 632. Dern. témoign. de recon. que ce Prince lui donne, 633. Le Chev. Dumas est fait Nabab & Mansoupdar, 634. Il obt. que cette dignité soit transmise à ses successeurs, *ib.*
Dumbar (Charles), Négociant d'Antigo, III. 510. Il est Intendant général de la Barbade & des Iles sous le vent, 534.
Dumbar, Capitaine Angl. & son récit, XIV. 582.
Dumbea Zokkhe, Lac, V. 25.
Dumbia, Province, X. 119 *& suiv.*
Duménil, Franç. dévoré d'un Crocodile, XIV. 620.
Dunes blanches, IV. 462. Dunes, ou Duymen, Collines sablonneuses, V. 128.
Dun Fox-Island, Ile, XV. 149.
Dungannon, Fort en Islande, II. 90.
Dung-bird, nom d'une sorte d'Aigles, V. 200.
Dunkira. Or de ce Canton, IV. 215.
Dunquas, Nation, V. 111. Leur Pays agréable & fertile, 118.
Dunstar, Docteur Anglois, XIV. 539.
Dupin, Ecrivain, cité, V. 534, & 535.
Dupont (Philippe de), *voy.* Corguilleray, ou du Pont (Philippe de).
Durango, Ville, XII. 478, 649.
Durango Delgadillo (Paul), nommé à un Gouvernement, XIII. 375.
Duras (Georges), Facteur Portugais, sollicite une grace, II. 170.
Durbal, *voy.* Durbar.
Durbar, Balcon d'où les Rois de Golkonde se font voir au Peuple, IX. 565. Nommé aussi Durbal, X. 3 *& suiv.*
Duret, cité, II. 240. Peinture qu'il fait des usages du Baptême de mer, 453 *& suiv.* Cité, IV. 281.
Duret, cité, XV. 492.
Durette (Paul), Interprête d'Ambassade, V. 278. Il est assassiné, 281.
Durey, titre de Gouverneur, X. 313.
Durian, arbre & fruit, *voy.* Durion.
Duriaon, fruit, VIII. 152. Inimitié entre ce fruit & le bétel, *ibid.*
Durion, ou Voavalouts, fruit, VIII. 609. Descript. du Durion, X. 398 414. L'arbre qui produit ce fruit s'appel. aussi Durion ou Durian, XI. 648.
Durlagans. Tribu de ces Peuples, VII. 40. *voy.* Nagos.
Durmans. Tribu de ces Peuples, VII. 51, 155.
Duro, Riviere, III. 343. Rio duro, & pourquoi ainsi nommé, 577.
Duruganata, Pays, VII. 206.
Duruhn, Ville, VII. 168. A qui elle appart. 173.
Dururi, Bourgade, XII. 121.
Dusa, laniere de cuir, VII. 233.
Dutanna, Bourg, VIII. 464.
Dutroa, ou Moetol, herbe favorable à la dissolution, VIII. 269. Vertu de cette plante, nommée aussi Datura, XI. 648.
Dutumin-khan, Prince Tart. VII. 42. Cité, 45, 51.
Duval, François, Gouvern. d'Arguim, son caract. & son imprud. II. 43. Sa barb., *ibid.* Il cherche à se reconc. avec les Mores, 436. Il se décharge de son Commandem. & se rend au Sénégal, *ibid.* Il est tué dans sa Barque, 437.
Duval (Charles), François, établi en Angleterre, demeure dans le Fort de James, III. 22.
Duy, arbre, & propriété de fruit, III. 270.
Duymen, ou Dunes, Collines sablonneus. V. 128.
Dwi timur, Prince, VII. 216.
Dychikiouh, haute Montagne, X. 205.
Dynasties. Planche ou figures des coins de monnoie de différentes Dynasties, VI. 216. Dynasties Impériales de la Chine, 371 & 372.

E

EATON, fameux Pirate, XV. 646.
Eaton (William), Anglois, reste au Japon avec la qualité de Facteur sous les ordres de Richard Cocks, II 171. Rencontre que le Capit. Eaton fait d'un Vaisseau d'Avantur. XI. 337. Cité, 353.
Eaux. Sources d'eau inaccessibles, III. 227. Eau d'une bonté singul. 357. Source d'eau fraîche, 627. Source d'eau chaude, V. 116. Autres Sourc. d'eau chaude, 138. Eaux de terre, & leurs différ. 183. Fraîch. de certain. eaux, 184. Eaux chaud. *ibid.* Eau royale, nom d'un Canal, 255. Chutes d'eau, 332. Pays couv. d'eau, 343. Porte d'eau ferm. avec des chaîn. & à l'occasion de quoi, 348. Poreel. qui donne de l'odeur à l'eau, VI. 41. La qual. de l'eau contrib. à la beauté de la porcel. 49. Vertu de l'eau d'une Riv. 74. Qualité singul. de l'eau d'un Lac, 78. Eau d'un puits, dont on fait du sel blanc, 110. Inconvén. de la disette d'eau, & remede qu'on y apporte par des écluses, 177. Superstit. de l'eau, 351. Eaux chaudes & minér. VII. 506. Bains d'eau chaude, 547. Sourc. d'eau chaude, 579. Eau d'une font. chargée de nître, 593. Eaux nitreuses dont on tire du sel, VIII. 14. Réserv. d'eau au sommet des Montag. 539. Phénom. nommé dragon d'eau, IX. 127. Invent. pour porter de l'eau, 224. Voitur. d'eau, 275. Extrême disette d'eau, X. 48. L'eau d'une citerne coûte cher aux Angl. 78. Mauv. qualité de l'eau, 94. Sources d'eau chaude aux Philip.

pines, 378. Source dont l'eau pétrifie, 381. Eaux chaudes & miner. 653. Baie d'eau douce, XI. 89. Eau rare sur une Côte, 125. Compar. de l'eau du Gange avec d'autres eaux, 315. Supplém. d'eau dans un Bâtim. de Mer, 514. Eau d'une petite Ile, 602. Prodig. abond. d'eau, XII. 77. Eaux qui causent la galle, 310. Volcan d'eau, 494. Pétrificat. d'eau, 657. Douc. de l'eau du Golfe Dolce, *ibid.* Font. d'eau chaude, XIII. 439. Vertu de l'eau des Montag. des Iles de Juan Fernandez, 499. Les scorp. purifient. l'eau, XIV. 121. Singul. pétrificat. des eaux d'une source, 169. Source d'eau fort étrange, 750. Eau de Mer chaude & bouillante, XV. 517. Source minérale d'eau chaude, 623.

Ebbio, Porcs de la Côte d'or, IV. 229.

Ebenezer, Etablissement des Emigrans de Saltzbourg, XIV. 583.

Ebénier, arbre, III. 265. Trois sortes d'Ebéniers, VIII. 612. L'Ebénier une des principaux arbres de l'Ile de Bourbon, XI. 608.

Ebert (Willam), Anglois, reste à Patane en qualité de Facteur, II. 108.

Ebin, petite Ile, X. 391.

Ebn abdallatif, Ecrivain, cité VII. 45.

Ebou seide, ou Abouchaïde, Prince, X. 212.

Ebreghena, nom d'une Tribu des Mores, II. 495, 502. Nom de son Chef, & à quoi elle s'occ. 624.

Ebreghena, nom d'une Tribu des Mores, II. 502.

Ebreghener, Place, ou Canton des Mores, II. 435.

Ebul-Mansour Kan, Gouverneur, X. 230.

Ebulhu-holo-cheri, lieu, VIII. 54.

Ecatepeque, Bourg, XII. 462.

Ecbatane, Ville, nommée aujourd'hui Tauris, Capitale de la Médie, IX. 88.

Echanges, riches, XII. 249.

Ecclésiastiques, *voy.* Prêtres.

Echeyde, ou Diable Guayotta, nom que les Ganches donnent au Volcan de Ténérife, II. 251.

Echos, en grand nombre dans les Forêts du Sénégal, II. 457.

Ecija, Ville, XII. 260.

Eckbar, Mogol, *voy.* Ekbar.

Eckbark-derwage, porte du Palais d'Agra, X. 75.

Eclairs prodig., III. 88. Les éclairs & le tonnerre rendent le Ciel & la Mer une scene d'horreurs & d'épouvante, 360. Combien les Negres craignent les éclairs & le tonnerre, IV. 165 *& suiv.* Les éclairs fort fréquens au Japon, X. 651.

Eclipses. Une de soleil, I. 96. Une de lune: Bruit & cris des Chinois & Javans à cette occasion, II. 178. Eclipse totale de la lune, III. 95. Superstit. des Mandingos sur les Eclipses de lune, 212. Deux Eclipses lunaires, 254. Eclipse de lune, 470. Prédict. d'une Eclipse de lune, V. 421. Cérém. en usage pour l'observat. des Eclipses à la Chine, VI. 267. Eclipse de soleil, VII. 527. Eclipse de soleil observée par l'Emper. de la Chine, 538. Eclipse observ. VIII. 16. Grande Eclipse de soleil, 215. Observat. d'une Eclipse de lune, IX. 157. Cette dern. Eclipse prédite imparfaitem. par un Astrologue Bramine, 158. Rêver. des Talapoins sur les Eclipses de lune, *ibid.* Eclipse de soleil observ. dans un lieu où l'on croit qu'elle ne peut être vûe, 179. Superstit. à l'occas. d'une Eclipse, X. 263. Eclipse prédite, XII. 134. Effets des Eclipses sur les Péruviens, XIII. 575. Deux Eclipses de lune, XV. 169.

Ecluse & Canal célebre, V. 255. Deux grandes Ecluses, 257. Autre grande Ecluse, 258. Soixante Ecluses d'un Canal, 259 Trois Ecluses fourniss. de l'eau à un Canal, 341. Autres Ecluses, 342. Nécessité des Ecluses, 344. Grand nombre d'Ecluses pour donner de l'eau à un Canal: Beauté de ces Ecluses & des Digues, 345. Autres Ecluses, 346 & 347. Difficultés du passage des Ecluses, & méth. Chin. 347. Autres Ecluses, 348. Ecluse danger. 434. Ecluses ou Pertuits, VI. 174. Diffic. à les pass. 175. Ecl. qui rem. à la dif. d'eau, 177.

Eclypses, *voy.* Eclipses.

Ecoles, & Colleges. Colleges de Jésuites au Royaume de Goa, I. 283. College de Jésuites Portug. à Méaco, II. 168. Ecole pour les jeunes Negres, & circonst de cet établissem. III. 605. Loix de l'Ecole, 606. Ce qui succede à cette éducation. Preuves publiq. que les Ecoliers donn. de leurs progrès, *ibid.* Ecoles de fem. & fruit de leurs études, 607. College de Jésuites à S. Salvador Capit. de Congo, IV. 630. College de Jésuites à Loanda, V. 15. Ecole de Confucius, 498. Ecoles & Colleges à la Chine, VI. 185, Maîtres d'Ecole en grand nomb. Leur emploi est honorable, 186. Palais qui serv. de Colleges, 187. Tsu kyen, ou Tribunal de l'Ecole Impér. 419. Ecoles publiq. à Amboine, VIII. 370. Beauté du College de Macao, IX. 74. College Constantinien à Siam, 207. College de Jésuites à Pondichery, 612. College bâti par un Raja, X. 151. Pagode de ce College, 152. Colleges & science des Gent. Indiens, 268. Colleges des Jésuites aux Iles Marianes, 365. Colleges des Jésuites de Manille, 386. Distinct. des Etud. *ibid.* College de Jésuites à Sibu, 396. Ecole Espagn. de la Marine, XI. 555. College, sorte d'Hôpital de México, & sa fond. XII. 447. Colleges de Quito, XIII. 391. Usage bizarre du College des Jésuites de Quito, 474. Inscript. placée au College des Jésuites de Quito, 490. Etat du College de Williamsbourg, XIV. 488. College à Cambridge dans la Nouv. Anglet. 539. Autre College à Newhaven, 540. College des Jésuites à Quebec, 696.

Ecosse, *voy.* Ecossois.

Ecossois. Un Ecossois dispar. de la Flotte de Towtson, I. 259. Un Pilote Ecossois cond. un Bâtim. Angl. & offre ses serv. au Comte de Cumberland, 297. Ecossois trouvé parmi les Negres: Avanture de cet homme, III. 363. Histoire d'un Ecossois abandonné dans une Ile, XI. 68. Darien Ville Ecossoise, XIV. 583. Ecosse de la Barbade, & Riviere Ecossoise, XV. 603.

Ecouffe, Oiſeau de proie, III. 306.
Ecrevete, ou Chevrete, inſecte, V. 199.
Ecréviſſes du Sénégal, III. 321. Rivieres remp. d'écréviſſes délicieuſes, VI. 35. Eſpece d'écrév. excellentes, 67. Eſpece d'écréviſſe ſujette à ſe pétrifier : Sa propriété, 499. Deux ſortes d'écréviſſes, VIII. 377. Une écréviſſe dont la moitié pétrifiée, X. 381. Ecréviſſes du Japon, 677. Oiſeau de Mer nommé Chaſſeur d'écréviſſes, XI. 254. Les écréviſſes comm. à Timor, 255. Ecréviſſes rouges, 336. Grandes écrév. terreſtr. 420. Quatre ſort. d'écrév. du Spitzberg, XV. 296.
Ecrivains : Jugement ſur divers Ecriv. VIII. 597.
Ecrouelles : Recette pour cette maladie, VII. 580.
Ecu, petit Port, XV. 381.
Ecueils, *voy.* Rochers & Rocs.
Ecume de Mer changée en croûte de ſel, II. 608.
Ecureuils, en quantité à la Chine, VI. 491. Ecureuils du Canada, XV. 225.
Ecuries qui ſervent de demeure aux Bannis, V. 126. Celles du Roi de Tubaon, VIII. 138. Ecuries du grand Mogol, X. 148. Maniere d'y nourrir les chevaux, *ibid.* Ecuries du grand Mogol, 236.
Eddo, Ville, dans la Prov. de Quanto au Jap. II. 220.
Edel, Riviere, *voy.* Volga.
Edelano, Ile maritime, XIV. 567.
Edels, Côte, XI. 201.
Eden, Hiſtorien, I. 222. Il ſuit les remarques d'un Pilote fort habile, 223.
Edens, Ecrivain Angl. Ses obſervat. ſur le Pic de Ténérife, II. 226. Son voyage au ſommet de ce Pic, 249. Cave ou citerne qu'il trouve à ſon retour, 259.
Edifices. Anciens Edifices avec des inſcript. au Pays de Sofala & de Monomotapa, I. 91. Edifices auſſi ſingul. qu'anc. 93. Ceux de la Ville de Dabul, 106. De Joddah, 122. Edifices magnifiques de Goa, 141. Edifices des Foulis, III. 154. Ceux des Negres, 185 *& ſuiv.* Edifices des Iſſinois, 432. Edifices de Mina, IV. 40. Ceux de la Ville d'Ogoua, 51. D'Aſſem Capit. d'Ardra, 389. Edifice de charpente dans une Ile, 435. Ceux de la Capit. du Pays, d'Overry, 459. De la ville de Sogno, 618, De S. Salvador Capitale de Congo, 630. Edifices des Grands d'Angola, V. 29. Anciens Edifices du Monomotapa, 225. Beauté des Edif. publ. de Nan-king, 252. Tours & autres Edific. 435. Borne de l'Edifice ou logem. des vers à ſoie, VI. 228. Edifice d'une forme ſingul. VII. 381. Edifices de Bantam, VIII. 140. Edifices remarq. 262. Edifices publics de Batavia, 480. Autres Edifices de Batavia, 482 & 483. Edifices du Fort Dauphin, 553. Cimetiere. des Anglois orné de beaux Edifices, IX. 45. Edifices de la Capit. du Tonquin, 95. Edifices merveill. 553. Ceux des Iles de Bourbon & de France, 641. Singular. des Edifices de Mindanao, X. 426. Agrément des Edifices de Mancacara Capit. de Macaſſar, 463. Ceux de Jedo, ſéjour de l'Emper. du Japon, 523. Ceux de Nangaſaki, 537. Edifices de Séville, XI. 553 *& ſuiv.* Edifice où les anc. Yncas gard. les Tréſors, 571. Edifices pub. de San Domingo, XII. 211. Edifices de México, 433. Ceux de Tierra-firme, XIII. 290. Ceux de l'anc. Cuſco, 353. Anciens Edifices, 579. Princip. Edifices de Quebec, XIV. 695. Principaux Edifices de Montréal, 702. Edifices de la Barbade, XV. 605.
Edges (Ile d'), XV. 163.
Ediſcow, Riviere, nommée auſſi des Chouanons, XIV. 417.
Ediſtow, Nord & Sud, noms de deux grandes Rivieres, XIV. 566.
Edits, *voy.* Lettres.
Edmonſon, Corſaire, pourſuivi par un Anglois, III. 477. Sa mort déſeſperée, 478.
Edoar, bonne Ville, XI. 476.
Edolio, eſpece de Coucou, & ſuperſtition au ſujet de cet oiſeau, V. 202.
Edona, Royaume, III. 416.
Edoo, II. 154.
Edouard, Roi d'Angleterre, ſous le regne de qui les Anglois forment le projet de voyager aux Indes Orient. I. 214. On obtient un ordre de ce Prince pour arrêter les Vaiſſeaux de Tintam, 215.
Edouard, Roi de Portug. : Sa mort, I. 12. Son fils Alphonſe V lui ſuceede *ibid.* Edouard accorde au Prince Henri les reven. de l'Ile de Madere, II. 284.
Edouards, Capitaine de Vaiſſeaux Anglois, IV. 430. Ancres qu'il prête à ſes Compatriotes, 431.
Education des Negres, IV. 111, 115, 117. Educ. fort étrange de l'hérit. préſomptif à la Couronne de Juida, 325. Educat. des enfans au Royaume de Congo, 642. Educat. de la jeuneſſe chez les Hottentots, V. 162. Celle de la jeuneſſe Coréſienne, VI. 539. Educat. des enfans Maldivois, VIII. 247. Educat. des Siam. IX. 261 *& ſuiv.* Celle des enfans de Golkonde, 556. Educat. des enfans Mogols, X. 257. Celle des Banians, 261. Educat. des Macaſſar. 465. Educat. des Japon. 577. Académ. pour l'éducat. de la jeuneſſe Jap. 584. Educat. des enfans Méxiq. XII. 518 & 559. Educat. des enfans de Tierra-firma, XIII. 291. Celle des jeunes gens de Quito, 395. Effets de l'éducat. & de l'exemple, 550. Education des enfans au Pérou, 570. Educat. des enfans au Breſil, XIV. 281. Celle des enfans des Sauvages de l'Amérique Septentrionale, XV. 37.
Effiat (Maréchal d'), Chef de la Compagnie Françoiſe de Canada ou Nouvelle France, XIV. 605.
Egarée, Riviere, XIV. 657.
Egede, Voyageur, donne la deſcription d'une Contrée, XV. 98.
Egen, Place, X. 208.
Egerton, Officier Anglois, XV. 678.
Eghip, titre d'un Chef de Conſeil, VII. 260.
Egho, Dieu des Habitans de Kallabar, III. 512.
Egliſes. Une dans l'Ile Ténérife dont la charpente d'un ſeul arbre, II. 242. Conſtruct. d'une Egliſe Chrét. V. 48. Egliſe Chrét. 292. Baie de l'Egliſe, 306. Egliſes Chrét. dans deux Villes de la Chine,

466. Egliſes Catholiq. 467 & 468. Egliſe bâtie par les Anges, VII. 265. Egliſe Arménienne, 277. Egliſe Chrét. à Calécut gouvern. par deux Jéſuites, VIII. 222. Loix de l'Egliſe violée en fav. d'un Prince Indien, 266. Egliſe princip. de Batavia, 480. Beauté de l'Egliſe de Macao, IX. 74. Egliſe de l'Eſcurial, XI 517. Richeſſe des Egliſes de Lima, XIII. 336. Egliſes de la Nouvelle York, XIV. 548.

Egly (Marie), condamnée au ſupplice, XIV. 544.

Egrand, lieu ſur la Côte de Guinée, I. 255.

Egré, Ville, *voy.* Agra.

Egriar, Ville, VII. 417.

Egrigaia, Province, VII. 324.

Eguira, *voy.* Iguira.

Eguius, Village, VII. 271.

Egutei-kalka, Montagnes, VIII. 53.

Egypte. Un Vaiſſeau de la premiere groſſeur, richement chargé & appartenant au Soudan d'Egypte, eſt pris par les Portug. I. 72. Fin tragique de ce Bâtim. & des Mores qui le montent, *ibid.* Projet ſimulé d'un Soudan d'Egypte, 86. Flotte d'Egypte défaite par Amarall Portug. 104. Expédit. d'une Flotte Egyptienne dans la Mer rouge, *ibid.* Cette Flotte ſurprend les Portug. à Chaule, *ibid.* Combat ſanglant de cette Flotte avec celle des Portug. où Lorenzo fils d'Almeyde périt, 105. L'Egypte appellée Riffa par les Habitans de Koſſir, 189. Remarques ſur les Côtes de l'Egypte, 195. Nom de Rums donné aux Egyptiens par les Habitans d Achin, 376. Comparaiſon des caracteres Egyptiens avec ceux de la Chine, VI. 308

Eicdeha, animal fantaſtique d'horrible figure, X. 247.

Ejule, plante, XI. 718.

Ekaral-nor, Lac, VIII. 61.

Ekbar, grand Mogol: Révolution qui fait paſſer le Royaume de Guzarate en ſon pouvoir, IX. 41. Faveurs à la Religion par ce Monarque, nommé auſſi Eckbar, X. 44. Ses motifs & ſon plan, *ibid.* Ce plan ſuivi par ſon ſucceſſeur, 45. Cité, 100, 209. Ce Prince nommé auſſi Dgelal-Eddin-Ekber, 214.

Ekbar-Abad, Ville, *voy.* Agra. Province de ce nom, X. 227.

Ekberbourg, Place, X. 154.

Ekem, nom de petits Canots, *voy.* Canots.

Ekemberg, Miniſtre de l'Empereur, X. 127.

Ekemur-purha ſutay, lieu, VIII. 54.

Ekia, nom que les Negres donnent aux chiens, IV. 229.

Ekki-Tekki, ou Ekki-Jekki, *voy.* Commendo.

Ekpoulpot, Province, VIII. 507.

Ektak, Montagne, VII. 238.

Ekufs, ſorte de Milans, II. 615.

El Aguza, Cap, Cap, XIII. 47.

Elamba, Province, IV. 480.

Elan. Méthode des Negres pour lui couper le pied, & ſa deſcription, V. 83. Ceux du Cap de Bonne-Eſpérance, 194. Quantité d'Elans à la Chine, VI. 491.

Elana, Ville ancienne, la même que Tor, I. 190. Ancien Golfe Elanitique, 194.

Elanceur, ou Oeil, eſpece de Serpent, V. 197.

Elanitique, ancien Golfe ou Baie, I. 194.

Elankol, Seigneur du Territoire de Répelim, commande une partie de l'Armée du Samorin de Calécut contre les Portugais, I. 81.

Elbard, nom que les Mores donnent aux Iles Canaries, & pourquoi, II. 228.

Elbe, Fleuve, XI. 331.

Elbée (Sieur d'), ſon voyage au Royaume d'Ardra, IV. 363. Introduct. Départ & qualité de l'Auteur. Il eſt accompagné du Facteur Carlof. Leur arrivée, *ibid.* Il ſalue le Prince fils du Roi d'Ardra de quatre décharges de douze pieces de canon, 364. Il ſe fait conduire au rivage, 365. Cérém. avec leſquelles il y eſt reçu. Complim. qu'il fait au Prince, & réponſe qu'il en reçoit, *ibid.* Il dine avec ce Prince, 366. Débarquem. & tranſport de ſes marchandiſes, 367. Il ſe rend à la Capitale, 369. Audience extraordinaire qu'il obtient, *ibid.* Propoſit. qu'il fait au Roi d'Ardra, 370. Réponſe de ce Monarque, *ibid.* D'Elbée viſite le Palais, 371. Viſite qu'il rend au Prince fils du Roi. Il eſt invité à ſouper chez le Grand-Prêtre. Muſique qu'il entend. Explicat. qu'il en reçoit du Grand-Prêtre, *ibid.* Il obtient la faveur de voir ſes femmes, 372. Départ de d'Elbée, 376. Queſtion polie que l'Ambaſſadeur du Roi d'Ardra lui fait, 379. Il ſert d'Interprête à cet Ambaſſadeur devant le Roi de France, 380. Ses obſervat. ſur Aſſem Capitale d'Ardra, 389. Cité, 396.

Elbrei, Riviere, IV. 404.

Elemanni, II. 645.

Elembe, titre du Chef des Jaggas, V. 100.

Elemi, gomme, & ſa vertu, V. 75.

Elen, Place, XIII. 479.

Elena (Punta de Santa), *voy.* Santa Elena (Punta de).

Eleniſa (Montagne d'), XIII. 604.

Eleonore, nom que la Reine de Congo prend à ſon baptême, V. 49.

Eléphans, I. 19. Eléphans d'une taille prodigieuſe, 23. Sept de ces animaux d'un prix exhorbitant, 61. Figure d'un de ces animaux portant le Roi de Cochin, 74. Ils ſont communs dans les Royaumes de Sofala & Monomotapa, 91. Ces animaux ſont partie du commerce de l'Ile de Ceylan, 92. Eléphans bleſſés à la priſe de Malaca cauſent un grand déſordre parmi les Indiens, 116. Prodigieuſe tête d'un Eléphant, 227. Cortege Royal compoſé de quarante Eléphans, parés d'étoffes d'or & de ſoie au ſujet du Meſſie, 376. Hauteur des Eléphans d'Achin, 389. Chaſſe d'Eléphans, 465. Eléphant bleu du Roi de Pégu, II. 103. Fauſſe opinion qu'on a de l'Eléphant, 305. Portée de cet animal. Sa nourriture, *ibid.* Multitude d'Eléphans au pays de Gambra,

315. Chaſſe de ces animaux, *ibid.* On mange leur chair, 316. La chair des Eléphans aſſez bonne à manger, 469. Rencontre d'un troupeau d'Eléphans, 470. Il y en a quantité au pays du Sénégal, 495. Grand nombre dans l'Ile d'Ivoire, 502. Maniere de les prendre, *ibid.* Vallées remplies d'Eléphans, &c. 519. Eléphans en grand nombre, 574. Abondance d'Eléphans, 587. Eléphans qui font connoître la vertu d'un ſel, 591. Des Eléphans prennent la fuite vers les Montagnes, III. 32. Eléphans qui paſſent à gué la riviere de Gambra, 68. Troupeau de deux ou trois cens Eléphans, 71. Exemples de la haine de l'Eléphant pour le Lion, 117. Chaſſe de l'Eléphant, 180. Guerre des Mores contre ces animaux, 228. L'Eléphant eſt ſouvent la proie du Lion, 282. Sa deſcrip. 286. Ses dents, *ibid.* Sa chair, ſa meſure, 287. Son caractere. Sa légéreté. Erreur vulgaire à ſon ſujet. Autres opinions fauſſes ou douteuſes ſur le tems de la portée de la femelle, *ibid.* Sa nourriture, 288. Il s'enyvre dans les champs de tabac. Ses ennemis. Erreur des Peintres ſur les dens de l'Eléphant. Témoignage d'un Voyageur ſur l'Eléphant, *ibid.* Ravages des Eléphans, 289. Hiſtoire d'un Eléphant de Mina, *ibid. & ſuiv.* Leur peau à l'épreuve des petites balles. De quelle maniere les Negres le prennent, 290. Eléphans d'eau, 587. Prodigieuſe quantité d'Eléphans. Leur diminution, 643. Eléphans de la Côte d'or, IV. 230. Ce qu'un Auteur penſe des opinions communes ſur l'Eléphant. Opinions de deux autres Ecriv. à ce ſujet, *ibid.* Si les dents d'Eléphant doivent être nommées cornes, 231. Pluſieurs eſpeces d'Eléphans, *ibid.* Les Negres les nomment Oſſons, 232. La femelle & ſes propriét. *ibid.* Têtes d'Eléphans, Idoles d'un Pays, 435. Chaſſe d'Eléph. 461. Renc. d'un Eléph. & maniere de l'effrayer, 499. Commerce de queues d'Eléphans, 592. Eléphans du pays de Congo, V. 78. Epaiſſeur & dureté de leur peau, 79. Poil qu'ils ont à la queue, & ſon uſage. Hardieſſe des Negres à le couper. Ce poil reçoit un culte. Propriétés de l'Eléphant, *ibid.* Comment les Eléphans ſe prennent en vie, 80. Chaſſe de l'Eléphant. Comment cet animal ſe venge, *ibid.* Bezoar d'Eléphant, 81. Maniere de prendre les Eléphans, & autres bêtes feroces, 156. Eléphans du Cap de Bonne-Eſpérance plus gros qu'en d'autres Pays, 190. Eléphans noirs à la porte d'une Audience, 274. Un Eléphant reconduit un Ambaſſad. 516. Tours d'adreſſe de ces animaux, *ibid.* Ils viennent de Siam, 517. Forêts remplies d'Eléphans, VII. 117. Vaſtes forêts remplies d'Eléphans, 431 & 432. Eléphans qui paroiſſent à une céremonie, 514. Eléphans amenés de Péking, 555. Qualités des Eléphans de l'Ile de Ceylan, VIII. 457. Planche ou vûe d'une exécution par un Eléphant, 535. Eléphans du Tonquin, IX. 96. Promenade ſur des Eléphans, 149. Eléphant blanc de Siam. Remarques ſur les Eléphans, *ibid.* Petit Eléphant blanc élevé pour ſuccéder à l'autre, 150. Comment on monte ſur les Eléphans, 153. Autre maniere de monter. Combat d'Eléphans, *ibid.* Combat de trois Eléphans contre un Tigre, 154. Eléphant Prince, 155. Illuminat. pour une chaſſe d'Eléphans, *ibid.* Adreſſe ſurprenante de quelques Eléphans ſauvages, 156. Chaſſe des Eléphans, 158. Comment on apprivoiſe les Eléphans ſauvages, 159. Troupe d'Eléphans, 224. Eléphans de guerre, 260. Uſage des Eléphans à Siam, 274. Comment on conduit les Eléphans, 275. Eléphans des premieres enceintes du Palais de Siam, 281. Sentiment ſur l'Eléphant blanc, 282. Ces animaux communs au pays de Siam, 308. Maniere de les prendre, 309. Les Siamois croient de l'orgueil aux Eléphans, 310. Eléphans du Roi d'Achem, 346 & 347. Propriété des Eléphans, 524. Forêts pleines d'Eléphans, 540. Marche des Eléphans au Durbal Mogol, X. 18. Chute de quinze Eléphans dans un précipice, 106. Malice d'un Eléphant, 135. Eléphans des Mogols, 236.

Eléphans, eſpece de Mouches, nommées auſſi Mouches de Jalofs, III. 66.

Eléphans (Riviere des), V. 111. Pourquoi ainſi nommée, 113.

Eléphant (Ile de l'): Son étendue & qualité de ſon terroir, III. 16. Etendue de la pointe de cette Ile, 56. Riviere nommée l'Eléphant, VIII. 366. Singularités de l'Ile de l'Eléphant, IX. 33. Deſcript. d'une célebre Pagode de cette Ile, *ibid.* Ouragan ou Phénomene nommé Eléphant, 94. Eléphant, nom d'une tempête extraordinaire, XI. 277.

Eléphanter (Ria del), Amiral Portug. eſt le premier qui prend terre au Cap de Bonne-Eſpérance, V. 110.

Eleuthere, Ile, XV. 641.

Eleuthéropolis, Ville & Evêché, VI. 369.

Elft, Poiſſon, V. 204.

Eli-foang, Village, V. 350.

Eligada, Place, IX. 535.

Eligafon, femmes de débauche parmi les Negres, IV. 102.

Eliot, Capitaine d'un Vaiſſeau de la Barbade, III. 551. Conſeil qu'il donne à Snelgrave, 561. Service que ce dernier lui rend, 563. Eliot eſt homme d'honneur, *ibid.* Un Miniſtre Anglois de ce nom, traduit les Pſeaumes en vers, XIV. 539. Voyage d'Elliot en Terre-Neuve, XV. 643.

Eliſabeth (Sainte), Ile, *voy.* Eliſabeth, Rade ou Baie.

Eliſabeth, Reine d'Angleterre, donne des Lettres Patentes pour le Commerce de Barbarie & autres lieux, I. 216. Elle accorde des Lettres Patentes à une Société de March. pour le Commerce, 344. Son reſſentiment, 351. Lettre que cette Reine écrit au Roi d'Achin, 402. La nouvelle de la mort de cette Princeſſe portée aux Anglois à Bantam, 435. Patentes accordées par cette Reine, III. 1. Nouvelles de la mort d'Eliſabeth portées en Afrique, IV. 488. Cette

Princeſſe accorde des Lettres Patentes au Chevalier Raleigh, XIV 459. Cap de la Reine Eliſabeth, XV. 95 & *ſuiv.*

Eliſabeth (Rade ou Baie d'), II. 215. Deſcription de l'Ile de Ste. Eliſabeth, VIII. 271. Utilité de l'Ile Ste Eliſabeth, *ibid.* Qui donne le nom à la Baie, XI. 12. Ile Eliſabeth, 40. Peinture des Inſulaires, *ibid.* Baie d'Eliſabeth, 43. Deſcription de l'Ile Eliſabeth, 88. Qui donne le nom à une Ile appellée Ste. Eliſabeth, XIV. 463. Riviere d'Eliſabeth, 484.

Elkin (Jacob), Gouverneur Hollandois, XIV. 546.

Ellaroë, ou Moſ, Marchand Negre, IV. 413.

Elleborine, Plante, XV. 246.

Elledat, Ville, VIII. 504.

Ellerena, ou Erena, Ville, XII. 478.

Elliot, Anglois, *voy.* Eliot.

Ellis (Jacques), Pilote Anglois, cauſe de ſa mort, III. 108. Obſervations de M. Ellis ſur les Habitans de la Baie d'Hudſon, XIV. 664 & *ſuiv.* Cité, XV. 140. Carte pour ſon Voyage, 187. & *ſuiv.* Cité, 175. Comment M. Ellis deſtiné à la recherche d'un paſſage, 187. Journal de cette entrepriſe. Voyage d'Ellis, *ibid.* Principes & raiſonnemens d'Ellis, 209. Sa concluſion, 214. Cité, 162. & *ſuiv.*

El-mal-paſſo-d'Aſcia, paſſage affreux, XI. 572.

Elmore, Anglois, interrogé par les Inſulaires de Pemba, & réponſe qu'il leur fait, I. 522. Lui quatrieme cherchent par quelle voie ils peuvent eſpérer de revoir leur Patrie, 538.

Elorriaga (Jean d'), Maître d'un Vaiſſeau, XIII. 19.

Elqués (Vallée d'), XIII. 412.

Elſelvago, eſpece de Singe, III. 294.

Elſeneur, petite Ville, XI. 334.

Eluths, ou Kalmuks, Peuples, *voy.* Tartares.

Eluvo, légume, ſon épi & ſon grain, V. 68.

Elvama, ou Ilamba, Province, V. 12 & 13.

Elzeju, *voy.* Lzegu.

Email, *voy.* Emaux.

Emao, More échappé à la fureur d'un Gouverneur François, II. 436,

Emaneghetta, nom que les Negres donnent à la Malaguette, III. 621.

Emaux: Uſage que les Negres en font, II. 602.

Emba, arbre, V. 9.

Embacka, Province, V. 12. Ville ou Village de même nom, 14.

Embakan ou Embakana, Village, II. 493, 496. Embakané, le même, 513, 521.

Embamba, ſorte de Serpent & ſa fureur, V. 89. Il tue de ſon regard, 90. Belle défenſe d'un Embamba, *ibid.*

Embamma, ſorte de Serpent, V. 89. C'eſt auſſi un mets, *v.* Saupiquet.

Embar, réſidence de l'héritier de la Couronne de Kayor & de Ruſiſco, II. 475.

Embarcadaire de Mirbalaix, XV. 385.

Embarcador d'Eſparſa, Ville, XII. 519.

Embarras. Celui des Portugais à Goa & à Malaca, I. 123. Embarras de Baker pendant la nuit, 271. De quelques Matelots dans une Riviere, 338. Intrigue embarraſſante pour les Anglois, 348. Autres ſujets d'embarras, 419. Embarras cauſés par les courans, 468. Embarras où tombe un Amiral Anglois, 473. Bufle qui cauſe de l'embarras aux Anglois, 481. Embarras ſingulier du Roi de Button, 483. Extrême embarras des Anglois, 554. Embarras des Angl. dans une Rade II. 11. Celui de Dounton, 56. Embarras cauſés par les courans, 122. Ceux que les Holland. ſuſcitent à Saris, 183. Celui que les Portugais ſuſcitent à un Vaiſſeau, 218. Embarras des Angl. au ſujet de leurs Matelots convertis, 274. Embarras de Roberts, 331. Ils augmentent, 340. Embarras qui réſulte d'un mélange, 461. Embarras où la guerre jette Moore & ſon Comptoir, III. 105. Embarras pour connoître Job Ben Salomon, 111. Embarras des François aſſiégés, & incident qui ſert à leur délivrance, 411. Embarras de Smith, 493. Embarras de Priſonniers, 567. Embarras de Boſman qui commande dans le Fort de Wedenbourg, IV. 33. Du même Boſman pour faire exécuter ſes ordres, 196. D'un Anglois qui tue un Serpent, 310. Embarras à tranſporter les Eſclaves, 436. Embarras d'un Comte de Sogno dans une maladie, 621. Embarras d'un Ambaſſadeur pour trouver des Porteurs, V. 335. Embarras où ſe trouve un Ambaſſadeur, 353. Embarras d'un Auteur, 398, 399, 405, 410. Embarras de Miſſionnaires dans les Bois, 422. Celui d'un Auteur pour les Voitures, 478. Embarras d'un Légat, 540. Autre embarras du même Légat, 553. Embarras que l'Empereur de la Chine cauſe à ſon Médecin, 556. Embarras des Docteurs Chinois pour concilier leur ſyſtême avec l'ancienne Doctrine, VI. 349. L'embarras des Hollandois augmente, 519. Embarras des Savans de l'Europe ſur les écrits miſtérieux, VII. 23. Embarras des Perſans, 202. Ceux que le Pere Ricci fait naître, 411. Celui de Goez, 421. Ceux de deux Compagnons de Goez, *ibid.* Embarras pour les Bêtes de charge d'une Ambaſſade, 480. Embarras ſingulier du Tribunal des Mathématiques, 539. Celui que cauſe un Tigre, 549. Embarras des Hollandois pour ſe lier avec des Inſulaires, VIII. 79. Les mêmes Hollandois embarraſſés ſur la conduite des Negres, 92. Embarras d'un Amiral Hollandois, 324. Embarras des Holland. ſur une route, 468. Embarras de Faria & des Portugais, IX. 394. Autre embarras de quatorze Portug. 400. Celui de Pinto Portug. 435. Celui du même Portug. & de ſes Compagnons juſqu'à la Mer, 475. Embarras ſur la ſépulture d'un Prince, 479. Combien une Audience cauſe d'embarras à un Ambaſſadeur Anglois, X. 7. Embarras pour le portrait de la Maîtreſſe du même Anglois, 19. Embarras du Conſeil Mogol, 38. Celui du Mogol

ſur le ſceau d'une Lettre qu'il écrit au Roi d'Angleterre, 55. Peinture des embarras d'un Camp Mogol, 98. Embarras au paſſage des Rivieres, 103. Celui des Chefs Holland. ſur leur route, 442. Embarras à concilier les Auteurs de la découverte du Japon, 561. Embarras des Holland. XI. 321. Autres embarras où un Vaiſſeau Holland. ſe trouve, 331. Embarras des Avanturiers, 393. Celui de la fuite d'un Général Eſpagnol, 544. Des Pilotes François, 575. Embarras où l'excès de la chaleur jette Chriſtophe Colomb, XII. 73. Ceux que des Rebelles cauſent, 80. Embarras de Chriſtophe Colomb, 104. Embarras du même Colomb pour ſauver ſon fiere, 125. Celui pour le choix d'un Chef, 251. Celui des Eſpagnols, 264. Embarras des Tlaſcalans, 302. Celui de l'Empereur du Méxique, 336. Embarras où ſe trouve Cortez à l'arrivée de Narvaez au Méxique, 350. Embarras que les Corſaires cauſent aux Eſpagnols, XIII. 55. Celui où Pizarre eſt jetté par ſon Interprete, 64. Embarras de Gonzale Pizarre, 169. Embarras de la Cour d'Eſpagne, 182. Embarras de Pizarre & de ſes Partiſans, 191. Celui du Préſident La Gaſca pour deſcendre dans une Plaine, 218. Embarras cauſé par des arbres, 462. Celui des Anciens ſur la figure de la Terre, 609. Autre embarras ſur l'étendue de la Terre, 610. Embarras des Eſpagnols à l'arrivée de, &c. XIV. 336. Embarras d'une Colonie Françoiſe, 417. Embarras dans une marche, 451. Embarras d'une route, 614. Embarras des François dans l'Acadie, 675. Embarras des Miſſionnaires qui ſuivent les Sauvages, XV. 44.

Embaſſer, maladie, V. 32.

Embaucki, inſtrument de Muſique, IV. 636.

Embden, IV. 20.

Embeguaca, Plante, XIV. 312.

Emboa, Monſtre marin, IV. 588.

Embocadero, *voy.* Bernardin, (Cap de Saint).

Embos, noyaux d'une ſorte de fruit, V. 73.

Embotta, arbre, V. 32. Propriétés de ſon bois & de ſa racine, 75.

Emboul, réſidence d'une partie des Femmes du Damel ou Roi de Ruſiſco & de Kayor, II. 475.

Eme, animal extraordinaire, VIII. 112.

Emelipata, Bourg, IX. 529.

Emeraudes (Riviere des), XI. 73. Si les Indes Orientales ont des émeraudes, 682. Mine d'émeraudes, XIII. 318. Riviere de Las Eſmeraldas, ou des émeraudes, 472. Province de las Eſmeraldas ou Emeraudes, 479. Emeraudes admirablement taillées, 578. Mines d'Emeraudes, 599. Emeraude de Maghé, XIV, 188.

Emeric, Province, XIV. 349.

Emery, Priſonnier Anglois, VIII. 497.

Emigrans de Saltzbourg, & leur Etabliſſement, XIV. 583.

Emir, nom d'Office chez les Tures. Un Emir offenſé de la hardieſſe d'un Amiral Anglois, II. 54. Il arrête trois Marchands Anglois, 55. Son adreſſe pour tromper les Anglois, 56.

Emir-Abdalla-Haſſan, Lieutenant-Général & Tréſorier des troupes Mogoles, X. 12.

Emir-el-bar, Officier de conſidération, X. 284.

Emir-Jemla, Général, XI. 282, 283.

Emir-Khan, Officier Mogol, X. 227.

Emir-Kiout, Forteresſe, X. 226.

Emir-Sebukteguin, Prince, X. 204.

Emkliſſer, lieu, X. 60.

Emmanuel, Roi de Portugal, s'anime pour les découvertes, I. 21. Il mépriſe les objections vulgaires, *ibid.* Il donne le commandement d'une Flotte à Vaſco de Gama, 22. Il en fait équiper une autre commandée par Pedro Alvarez Cabral, 53. Une troiſieme commandée par Juan de Nueva, 68. Une quatrieme dont le commandement eſt encore donné à Vaſco de Gama, 70 & 71. Préſent qu'il fait au Roi de Cochin & celui que ce Roi Indien lui envoie, 74 & 75. Il fait partir de Liſbonne neuf Vaiſſeaux pour former trois Flottes commandées par trois Chefs différens, 78. Il équipe pour Sofala une Flotte de ſix Vaiſſeaux commandée par Pedro de Annaya, 89. Cap Emmanuel, & ſa deſcript. III. 134 *& ſuiv.* Le Roi Emmanuel, cité, IV. 19. Flotte qu'il fait partir pour former un établiſſement au Cap de Bonne-Eſpérance, V. 110. Pompe funebre de ce Prince, IX. 354.

Emmanuel, nom que le Comte de Sogno prend à ſon baptême, V. 48.

Emmanuel Louis, Capitaine Portugais, X. 362.

Emon (Capitaine), Negre, III. 406 *& ſuiv.* 433.

Emonouque, Tombeau de Negre, VIII. 576.

Emouis, Ile, *voy.* Amui.

Emouy, Place, XI. 507. Ile de ce nom, *voy.* Amui.

Emowi, Ile, *voy.* Amui.

Emoy, Ile, VIII 441.

Empakaſſa, ou Empakaſſe, *voy.* Pakaſſe.

Empalanga, animal ſauvage, V. 78. Sa deſcription & quand ſa chair eſt dangereuſe, 82.

Empereur, Poiſſon, *voy.* Epée (l').

Empko, petite eſpece de Singe, IV. 578. *Sign.* Dddd.

Empoiſonneurs habiles, III. 387. Empoiſonnemens fréquens à Congo, IV. 555.

Enambuc, Gentilhomme Normand, commande un Vaiſſeau, XV. 375. Il eſt Gouverneur de la Colonie Franç. aux Iles Antilles, 445. Sa mort, *ibid.*

Enaro, mot que les Negres emploient dans leur priere, III. 436.

Encaſſtré, ſorte de bois: ſa vertu, VIII. 613.

Encantada, Ile, *voy.* Humunu.

Encens, *voy.* Franc-encens.

Enchantement, rapporté par un Anglois, XIV. 518.

Enchion Benou, liqueur qui ſert à purger les accuſés, IV. 192.

Enciſo, Officier, envoyé à l'Ile Eſpagnole, XII. 157. Il eſt rencontré par François Pizarre, 160. Ils retournent enſemble au Continent, 161. Le

Vaiſſeau d'Enciſo ſe briſe. Comment Vaſco Nugnez part avec lui, *ibid.* Il eſt trompé par ce Nugnez, 162. Cité, 167, 180, 186, & 187.
Enckuyſen : Un Navire d'Enckuyſen apprend aux Anglois les uſages du Pays de Patane, II. 100.
Enclaſſer, Village, X. 80.
Encre. De quoi l'encre de la Chine compoſée, VI. 258. Remarques ſur ſon origine. Invent. d'une autre encre, *ibid.* Recettes pour la compoſit. de différentes encres de la Chine, 259. Fournaiſes pour l'encre. Obſervat. ſur le bois qu'on y brûle, *ibid.* Regles pour diſtinguer la bonne encre de la Chine, 260. Encre de Madagaſcar, VIII. 623.
Endal Ambondos, nom des Habitans de Benguela, V. 26.
Ende, Ile, XI. 226. Ville Portug. dans cette Ile, 227. Situat. de l'Ile d'Ende, 251. Mine d'Ende, XII. 649
Endez, Pays, X. 204.
Endir, Village, II. 475.
Endkoyen, Place, VII. 391.
Endrachendrach, gros & grand arbre, dont le bois incorruptible, VIII. 615.
Enduto, Village, II. 475.
Enes, nom de Commiſſaires, IV. 190.
Enfa-Nemate, compliment des Negres à leurs amis, III. 349, 624.
Enfans de Dieu, nom de coquilles, IV. 638. Enfans du Domaine, V 28. Noms des enfans Chinois ſuivant l'âge & les rangs, VI. 149. Comment les enfans apprennent à écrire, 186. Compoſition qu'on fait faire aux enfans, *ibid.* Devoir des enfans à l'égard des peres, & punition de ceux qui leur manquent de reſpect, 293. Enfans de l'Empereur de la Chine, 586. Etat des enfans légitimes de l'Emper. Chinois, 387. Sort des enfans de la Corée, 538. Enfans des Eluths, VII. 18. De Jenghiz-khan, 100. Naiſſance des enfans Bukkariens, 231. Les enfans maîtres d'eux-mêmes à treize ans, 367. Remede pour une maladie des enfans, 580. Diſcipline des enfans de l'Ile de Java, VIII. 142. Educat. des enfans Maldivois, 247. Enfans qui font le commerce de diamans, IX. 532. Educat. des enfans de Golkonde, 556. Avanture ſinguliere d'un enfant, X. 139. Educat. des enfans Mogols, 257. Femmes & enfans trouvés dans une Caverne, 342. Village peuplé des enfans d'un même pere, 495. Expoſit. des enfans au Japon, 646. Les enfans des Naïres reſpectés des v leurs, XI. 443. Educat. des enfans Mexiq. XII. 558 & 559. Educat. des enfans à Tierra-Firma, XIII. 291. Celle des enfans au Pérou, 570. Enfans ſauvages conduits en France, XIV. 192. Educat. des enfans au Bréſil, 281. Educat. des enfans de l'Amérique Septentrion. XV. 37. Eſpece de Fouine nommée enfant du Diable, 224.
Enfer, nom d'un petit bois, V. 121. Priſon nommée l'Enfer, ou Gokuja, X. 541. Dieu de l'Enfer, XI. 540. Volcan que les Eſpagnols croient une des bouches de l'Enfer, XII. 498.
Engalla : Merveilleux cordial compoſé de ſa poudre, V. 74. Animaux nommés Engallas, 78.
Engam, Ile, voiſine de Bantam, II. 95.
Enganga, Maître ou Prêtre d'Idoles, IV. 604. Engangas Prêtres Mokiſſos, 607.
Enganno, Ile, VIII. 95. Habitans de cette Ile nommée auſſi Pugniatoa, *ibid.* Par qui habitée, IX. 339. Cap d'Enganno, X. 377. Cap Del-Engano, 382. Ce Cap nommé auſſi San Raphael, XII. 52.
Engeling, Ville ruinée, V. 289, 292.
Engema, ſorte d'inſtrument, V. 37.
Enger, nom que les Negres donnent à l'anil, VIII, 85.
Engeriay, arbre, IV. 483.
Enghinuba, dans l'Ile de Bilbas, II. 519.
Engiro, ou Paul de Ste Foi, & ſon hiſt. IX. 484.
England, Pirate, prend Hawel Davis, & tue le Capitaine Skinner, III. 23.
Engomba, étoffe, IV. 638.
Engombia, ou Ingombia, Seigneurie, IV. 616.
Engoy, nom donné au Tigre, V. 85.
Engracha, Egliſe Paroiſſiale à Liſbonne où eſt le Fond-baptiſmal de S. Antoine de Pade, IV. 530.
Enguamba, arbre moyen, XII. 617.
Enguelands, Peuples, III. 138.
Engullo, animal, V. 86.
Eniackam, III. 353.
Enider, Riviere, *voy.* Indus.
Enjoko, eſpece de grands Singes, V. 87.
Enkaba, ſorte de velours, IV. 638.
Enkokoqué-Matari, Riviere, IV. 612.
Enkoſſa, ou Nkaſche, ſorte de feve, V. 68.
Enneck-Tenque, Forteresſe, X. 162.
Enoo, Nation, X 342.
Enquella (Mani), Electeur du Pays de Sogno, IV. 547.
Enragé, Cap, XV. 510.
Enriquez (Dom Garcie), brûle Tidor. Il ſe flatte de chaſſer les Eſpagn. mais il eſt repouſſé, I. 129.
Enriquez (Dom Martin), Gouverneur Eſpagnol, XII. 426.
Enriquez (Sébaſtien), Portugais, périt de miſere, IX. 364.
Enſacka, Province, V. 12 & 13.
Enſaka, arbre & ſes différens noms, V. 70. Maniere dont il ſe multiplie. Il eſt commun dans les Indes, *ibid.*
Enſala, Seigneurie, IV. 616.
Enſamda, arbre, IV. 589. Fil de cet arbre nommé auſſi Enſanda, 591. Tapis compoſé de ce fil. 595.
Enſchoie, Village, ſur la Riviere de Sénégal, II. 493.
Enſeada de Garoupas, Baie, XIV. 101.
Enſingie, animal, V. 87.
Entane, Lac, autrement nommé Alagoas, II. 475.
Enterremens, *voy.* Funérailles.
Entiengio, animal curieux, V. 87.
Entrana, Cap, XI. 52.
Entrecolles, Pere Miſſionn. Jéſuite : Livre ſur les monnoies

monnoies de la Chine qu'il envoie au Pere du Halde, VI. 216. Traités curieux qu'il produit, 226. D'où le P. Entrecolles a tiré ſes lumieres ſur la porcelaine, 235. Diviſion du ſujet en cinq articles, 236. Conjecture de cet Auteur ſur l'art de peindre le verre, 246.

Entrepriſes. Diverſes entrepriſes des Portugais, I. 8. Entrepriſes du Samorin de Calécut contre les Portug. 91. Entrepriſe manquée par les Portug. 111. Celle des Habitans de Goa pour ſecouer le joug, 113 *& ſuiv.* Celle d'Albuquerque pour la conquête de Malaca, 115. Albuquerque entreprend la conquête d'Aden, 118. Entrepriſe inutile contre Diu, 125. Entrepriſe pour détourner le cours du Nil, 177. Entrepriſes déſeſperée des Priſonniers Mores, 325. Les Angl. entreprennent de lier commerce avec les Habitans de Méluci-dey, 326. Entrepriſe des Angl. pour ſe procurer des vivres, II. 69. Entrepriſes de l'Empereur de Melli pour les découvertes, 294. Entrepriſes des Holland. ſur Arguim, 437. Entrepriſes des Franç. pour les découvertes, 529. Entrepriſe de Chamboneau pour vérifier des récits incertains, 596. Entrepriſes du Frere Apollinaire, 634. Entrepriſe du ſieur Compagnon, 637 *& ſuiv.* Entrepriſe des Anglois pour remonter la Gambra, III. 12. Cette entrepriſe manque par de foibles raiſons, 13. Entrepriſe de Thompſon, 26. Nouvelle entrepriſe des Marchands de Londres, 27. Entrepriſes de Jobſon ſur la Gambra, 28 *& ſuiv.* Difficultés qui retardent l'entrepriſe de Stibbs, 54. Entrepriſe de la Compagnie Franç. pour étendre ſes découvertes, 137. Entrepriſe ſur le Château de Mina, IV. 10. Celle des Holland. pour pouſſer leurs découvertes ſur la Riviere de Sama, 30. Celle d'un Angl. pour trouver de l'or, 72. Celle des Portug. contre Sogno, 623. Entrepriſe bizarre de la Compagnie des Indes d'Anglet. V. 144. Entrepriſe des Portug. ſur les Mines d'or, 222. Entrepriſe contre les Tart. 297. Entrepriſes des Holland. pour le commerce de la Chine, 383 *& ſuiv.* L'Emper. de la Chine entreprend de concilier les Kalkas, VII. 3. Entrepriſe pour piller des Tombeaux, 24. Deux entrepriſes des Mongols pour conquérir le Tibet, 112. Entrepriſe d'un jeune Prince, 173. Celle des Princes Uſbeks pour ſe rétablir dans leurs Etats, & comment elle réuſſit, 182. Entrepriſe contre un Prince, 185. Diverſes entrepriſes pour trouver des routes à la Chine, 423. Entrepriſe hardie des Angl. pour ſe faire payer, IX. 61. Lenteur des Eſpagnols pour l'entrepriſe de la conquête des Philippines, X. 402. Entrepriſe d'un Général Eſpagnol & ſes exploits, 493. Celles des Japonois pour découvrir les bornes d'un Continent, 547. Entrepriſe violente des Angl. XI. 238. Extraordin. entrepriſe d'un Auteur & de ſes compagnons, 425. Nouv. entrepriſe pour ſuivre les découver. XII. 251. Entrep. pour détruire l'Idolâtrie, 341. Danger. entrepriſe des Eſpag. 371. Entrepriſes pour la connoiſſance d'un Pays, XIII. 386. Entrepriſe de Louis XIV, Roi de France, 611. Celle des Mathématic. Franç. 614. Entrepriſes des Holland. au Breſil, XIV. 206. Premiere entrepriſe pour l'établiſſem. de la Nouvelle Anglet. 514. Entrepriſe pour peupler l'Acadie, 592. Celle d'une Dame Franç. 596. Entrepriſe d'une Mine d'argent, 729. Journal d'une entrepriſe, XV. 187. Origine des entrepriſes d'Ogeron, 390. Entrepriſe de Humphrey Gilbert, 643.

Entſaſacale, fruit, VIII. 610.

Enush, Prince, *voy.* Anusha-mahamet bahadur.

Envilaſſe, eſpece d'ébene, VIII. 613.

Envoeri, animal cornu, V. 84.

Envoyés, *voy.* Ambaſſades.

En-wa, Ville, V. 291.

En-wa cho, Ville, V. 291.

Enzanda, arbre extraordinaire, IV. 587.

Enzoko, Ville, III. 417.

Eokoros, Nation, XIV. 720.

Eolipile, machine pour les expériences phyſiques, VI. 277 & 278.

Eouaipanomas, Nation d'une forme monſtrueuſe, XIV. 351.

Epam-ſanſiang, vaſte Fort au ſommet d'une Montagne, VI. 525.

Epée, Poiſſon, III. 226. Ce monſtre marin appellé auſſi Empereur: C'eſt l'ennemi de la Baleine, 316. Deſcript. de ce monſtrueux poiſſon, IV. 261. Epées ou Emper. qui attaquent des Baleines & Souffleurs, 573 * Combats de ce monſtre avec le Crocodile, X. 389.

Epées. Riches Epées, fabrique de Zimina, I. 146 *& ſuiv.*

Eperlans (Baie des), X. 433. Le poiſſon Eperlan nommé auſſi Kiffugo, 675. Eperlan monſtrueux, XI. 89.

Ephemerum, plante, XI. 717.

Ephraïm, Capucin, par les conſeils de qui les François attaquent une Ville, VIII. 643. Cité, Cité, X. 169.

Epieu, ou Javeline, ſortes d'armes, *voy.* leurs figures à la planche, IV. 200.

Epinay, jeune homme de bonne Maiſon de Bretagne, VIII. 576.

Epinay, François, Procureur général du Conſeil des Indes, VIII. 588 & 589. M. d'Epinay ſuccede au Gouvernement de la Louiſiane, XIV. 635 *& ſuiv.* Epinay envoyé à Quebec, XV. 657.

Epine (Ste Marie de l'), commande un Vaiſſeau François, XIV. 186.

Epinelle, ou Mere de Rubis, pierre précieuſe, XI. 681.

Epines ſingulieres, II. 519. Propriété d'une ſorte d'épine, III. 265.

Epinette blanche & rouge, deux eſpeces de Sapins, XV. 234. Fruits de cet arbre, 246.

Epingles, qui ſervent de parure, XI. 571.

Epiphania, ou Hamah, Principauté, ou Royaume I. 200.

Epkamma, Negre Hottentot: Sa réponſe aux plaintes d'un Holland. Sage conſeil qu'il donne, mais inutile: Il meurt de ſes bleſſures, V. 142 & 143.
Eplicachima, Capitaine Indien, XIII. 61.
Eporemerios, Nation, XIV. 351.
Epour, Village, X. 85.
Eppa, ſorte d'ozeille, III. 410.
Epreuves, ſans exemple, XI. 60. Elles finiſſent encore plus ſingulierement, *ibid.*
Equan, *voy.* Chinng-chig-long.
Equea, Pays, IV. 87, 94.
Eques, Anglois, XIV. 357.
Equi, Ville, que les Ecrivains Anglois appellent Ville de Dom Jean ou de S. Jean, I. 238.
Erable, à fleurs rouges, XV. 246.
Erary, Village, X. 84.
Eras-Kam-Mirzoutoir, Commandant de Cavalerie, eſt fait priſonnier, IX. 621.
Eraſme Franciſci, Voyageur, cité, V. 199. Baie d'Eraſme, 301.
Eraſo (François), Secretaire de Charle Quint, XIII. 185.
Eratoſthene: Sa méthode pour trouver l'étendue de la Terre, XIII. 610.
Erdeni-talohay-varghi-erghi, lieu, VIII. 53.
Eerdenitolohac-kerlon-pulong, lieu, VII. 596.
Erdeni-tolo-whey, lieu, VII. 478.
Erena, ou Ellerena, Ville, XII. 478. Mine d'Erena, 649.
Erengabad, Fauxbourg, IX. 552.
Erginul, Place, VII. 323.
Ergocikoy, Place, VIII. 62.
Ergona, Riviere, VI. 563. Nommée auſſi Ergone, 589. Elle porte encore le nom d'Argun, 590. Elle eſt encore appellée Argan, VIII. 48.
Ergone, Riviere, *voy.* Ergona.
Erguga, Riviere, X. 155.
Erguien de la Fere, Capitaine d'Infanterie pour les Indes, VIII 588.
Eri, Ville, VII. 409.
Ericks, ou Erickſon (Bernard), le premier Hollandois qui ouvre à ſa Nation le commerce de Guinée, IV. 8 & *ſuiv.*
Erié, Lac, XIV. 610. Nommé auſſi Lac de Conty, 688. Iles du Lac Erié, & beauté du Pays, 689. Obſervations ſur le Lac Erié ou de Conty, 710.
Erija-ſera, lieu, X. 155.
Erinchi, Prince Karchin, VIII. 35.
Erivan, Place, X. 193.
Erkaltay, grand Prince Tartare: Ambaſſadeurs qu'il envoie à S. Louis, & à quel ſujet, VII. 263 & 264.
Erkiheicki, lieu en Laponie, XV. 367.
Erkioub, Place, X. 208.
Erlach, Enſeigne François, XIV. 420. Cité, 422.
Ermacito, (Rio de), Riviere, XIV. 400.
Ermanas(las dos), ou les deux ſœurs, Iles, XI. 510.
Ermin, Village, ſur la route de Zenan à Mocka, II. 19.
Eropina, Royaume, & ſon étendue, III. 16. Ce Royaume nommé auſſi Kiakonda, 17.
Errans, Peuples, *voy.* Zapez.
Erreurs. Erreur des Pilottes, I. 169. Celle des Angl. dans leur navigat. 258, Erreurs des Angl. dans leur courſe, 275. Erreur favorable aux Eſpagn. 310. Erreur cauſée par les Courans, 466. Erreur des Cartes géographiques ſur l'Ile de Ceylan, II. 99. Erreur ſurprenante des Matelots Angl. 123. Erreurs de lieux, 126. Erreur des Cartes géographiques ſur les Côtes de la Chine, 172. Autre erreur, *ibid.* Erreurs d'un grand nombre de Voyageurs, 392. Erreur de quelques Ecrivains ſur l'Ile de Fuego, 394. Erreurs des Cartes & des Pilotes ſur l'Ile de S. Jean, 404. Erreur des Ecrivains de l'Europe ſur le nom des Peuples de trois Tribus Mores, 623. Erreur vulgaire ſur l'Eléphant, III. 287. Celle des Peintres ſur les dents de l'Eléphant, 288. Erreur cauſée par le nom Manatea, 315. Celle des Ecrivains qui donnent des griffes au Cheval marin, 329. Erreur d'un Pilote, 336. Erreur de pluſieurs Cartes, 480. Erreur des Corſaires, 552. Erreur des Cartes Angl. & Holland. IV. 86. Celle d'un Ecrivain ſur les arbres & plantes de la Côte d'or, 217. De pluſieurs Ecrivains ſur un oiſeau, 247. Erreur d'onze Fugitifs dans leur marche, 481. Erreur ſur l'étendue des poſſeſſions Portug. V. 20. Celles attribuées au P. Tachard, 115. Autre erreur attribuée à Tachard, 118. Erreur reprochée au P. Tachard, 133. Erreur ſur le nez des Hottentots, 161. Erreurs de quelques Voyageurs ſur l'Ile de May-nan, VI. 101. Erreur ſur la ſituation d'un Gouvernem. 550. Erreur des Mancheous, 560. Erreur d'un Auteur ſur la premiere branche des Turcomans, VII. 353. Erreur de nos Géograph. 213. Erreurs ou fictions hiſtoriq. de Marco-polo, 312. Erreur funeſte aux Franç. VIII. 585. Erreur dans l'opinion qui ſe répand ſur un Samorin, 632. Erreur dans les comptes des jours, IX. 79. Un Auteur en explique la cauſe, *ibid.* Erreurs d'un Auteur, 103. Erreur du même Ecrivain ſur les nids d'oiſeaux qui ſervent d'alimens, 121. Erreurs des Cartes marines, 131. Erreur de la Cour de France ſur la converſion du Roi de Siam, 152. Erreur des Cartes marines & géographiques, 183. Erreur d'un Capitaine & des Pilotes Siamois, 223. Plaiſante erreur entre des Amans, 605. Erreur qui jette les Franç. à Tagora, X. 285. Deux erreurs communes en Europe, 300. Erreur ſur le Caffé d'Arabie, 308. Erreur des anciennes Cartes ſur la ſituation de Ste Marie, 348. Erreur des Pilotes Holland. 451. Erreurs cauſées par les Courans, XI. 96. Erreurs des Cartes marines, 107. Autres erreurs des Cartes marines, 110. Erreurs qui viennent des Courans, 122. Suite d'erreurs & de dangers, 127. Erreurs des Angl. 158. Erreur ſur la poſition des Iles de Bachi, corrigée par les Angl. 185. Erreur des Cartes, 224. Erreurs des Cartes maritimes, 229. Autre erreur des Cartes, 368. Erreur de diſtance entre les Iles de Bourbon & de France, 605. Erreur qu'un nom

cauſe, XII. 18. Erreur excuſée, XIII. 33. Celle qui amene un Viceroi à S. Michel, 165, Erreur des Cartes, 503. Sa cauſe, *ibid.* Ancienne erreur des Pilotes, 504. Erreur du Journal de l'Amiral Anſon, XIV. 94. Erreur ſur l'animal nommé Feuille ambulante, 331. Erreur ſur le nom de la Caroline, 455. Celles d'une Route, 614.

Errieronons, Peuple, XIV. 688.

Erton, Riviere, VII. 566.

Erudugam ou Erudurgam, Ville, X. 313.

Erythros, Roi, donne le nom de Mer rouge au Golfe Arabique, I. 198.

Erzerum, Place, VII. 280, 295. Pénible voyage d'un Miſſionnaire juſqu'à Erzerum, IX. 90.

Erzina, Ville, VII. 322.

Eſavul, Bourg, *voy.* Cambaya.

Eſcalante (Jean d'), Officier Eſpagnol, tué par les Indiens, XI. 540. Cité, XII. 255, 258, 276. Action dans laquelle il perd la vie, 333. Sa mort eſt vengée, 338.

Eſcalone (Pedro d'), avec un autre Portug. découvrent le Commerce de l'or de la Mine, I. 13.

Eſcapuzalco, Ville, XII. 398. Ce n'eſt plus qu'un Village, 449.

Eſcarbot, Voyageur François, XIV. 415. Cité, 448. Voyage de Marc l'Eſcarbot, 594. Cité XV. 7, 22 & *ſuiv.* Cité ſous le nom de Leſcarbot, 231.

Eſcarbots, Inſectes: Ceux du Japon, X. 670 & 671. Deſcription de l'Eſcarbot Rhinocéros, XII. 229. Eſcarbots d'eſpece ſinguliere, XIV. 327.

Eſcarboucle qui cauſe de l'effroi, V. 121.

Eſcargot qui produit la Pourpre, XIV. 127.

Eſcaude (ſieur de l'), Officier François. Gouverneur du Fort de Portendic, II. 441.

Eſcher, Ville, & ſon Commerce, VII. 372.

Eſclaves: Malignité d'un Eſclave qui cauſe de l'embarras aux Anglois, I. 421. Détail du Commerce d'Eſclaves, II. 75. Nombre d'Eſclaves vendus en trois mois, III. 72. Une jeune Eſclave, ſe lavant les pieds, eſt emportée par un Requin ou Schark Monſtre marin, 82. Révolte d'Eſclaves, 94. Les Eſclaves, un des principaux Commerce de la Gambra, 121. Maniere d'amener des Eſclaves. On en achete dans les Pays voiſins de la Gambra, *ibid* Cruelle maniere de faire des Eſclaves, 160. Miſérable état des Eſcl. 240. Eſcl. diſtingué, *ibid.* Deux Eſclaves défendus par un Lion, 281. Comparaiſon de pluſieurs ſortes d'Eſclaves, 380. Vente des Eſclaves & ſes circonſtances, 384. Maniere dont on conduit les Eſclaves à bord, *ibid.* Marque qu'on leur fait, 385. Officiers Negr. qui en répondent. Déſeſpoir des Negres dans l'eſclavage, *ibid.* Eſclaves fugitifs ſacrifiés aux Fétiches, 444. Nombre des Eſclav. qui ſortent de Guinée, 543 & *ſuiv.* Si le commerce des Eſcl. eſt légitime, 544. Sédition d'Eſclaves Negres, 545. Révolte de quelques Eſclav. Cormantins, *ibid.* Les coupables ſe précipitent dans la Mer, 546. Raiſons qui rendent les autres plus ſoumis. Ils retombent dans leur crime. Leur obſtination, *ibid.* Eſcl. ſacrifiés, 598. Voûte pour les Eſcl. IV. 55. *Sign.* G. Eſcl. ſacrifiés aux funérailles des Rois, 58. Eſclaves domeſtiq. du Pays de la Côte d'Or, 124. Châtiment de ceux qui prennent la fuite, *ibid.* & *ſuiv.* Sépulture refuſée aux Eſclaves, 152. Eſcla. ſacrifiés. Cruauté de ces exécutions, 153 & *ſuiv.* Sort des Eſcl. qui font un enterrement ſecret, 154. Autorité de certains Eſclaves, 183. Côte des Eſclaves, Son étendue & ſa forme, 263. Etabliſſem. Européens ſur cette Côte, 264. Diſtance & poſition des lieux, *ibid.* Mariages des Eſclaves, 291. Succeſſion & couronnement des Rois de la Côte des Eſcl. 325. Commerce des Eſclav. 331. Eſcl. Bambarras, 338. Eſclav. du Roi de Benin, 424. Traite des Eſcl. à Bandi, 433. Proviſions d'Ignames pour les Eſclaves 436. Embarras à les tranſporter, *ibid.* Miſere d'Eſclav. à bord, 512. Ils doivent être baptiſés avant d'entrer au Breſil, 513. Lettre du Cardinal Cibo ſur la traite des Eſclaves, 539. Traite des Eſclav. 574. *Sign.* Cccc. Traite conſidérable d'Eſcl. 617. Eſclav. plus ou moins eſtimés, 638. Grand Commerce d'Eſclav. V. 20. Leur libertinage, 24. Combien il ſort d'Eſclaves du Pays d'Angola, 29. Ménagemens des Portug. pour leurs Eſclav. *ibid.* Eſclaves Negres rachetés par le Roi de Congo, 56. Troupe d'Eſclaves dévorés par un Crocodile, 94. Punitions des Eſcl. fugitifs de la Chine, VI. 438. Eſclaves de la Chine & leur condition, 439. Eſclav des Tartares, VII. 24. Une Eſclave s'étant délivrée de ſon fruit, le cache entre des buiſſons, &c. 52. Eſclaves que les Kafirs vendent, 245. Ambaſſad. Eſclaves en Tartarie, 401. Profits que les Maîtres tirent des Eſcl. VIII. 146. Etat des Eſclaves aux Maldives, 248. Eſclaves qui ſe vendent aux marchés de Goa, 263. Eſclaves de l'Ile de Ceylan, 526. Eſclaves qui brûlent & ravagent la Ville de Patane, IX. 60. Diſtinction des Siamois libres & Eſclaves, 251. Droit des Maîtres ſur leurs Eſclaves, *ibid.* Eſclaves & Valets des Couvens des Talapoins, 292. Sort cruel de huit Eſclaves Portugais, 375. Délivrance de cinq Eſcl. Portug. 386. Corps de quatre mille Eſclaves, X. 232. Déclarations arrachées d'un Eſclave Negre par la torture, 351. Pourquoi peu d'Eſclaves à Célebes, 467. Eſcl. réveré comme un Dieu, XII. 547. Boulangeries, punitions des Eſcl. XIII. 347. Camp volant pour le Commerce des Eſclaves, XIV. 40. Habits & mets des Eſclaves Negres, XV. 436.

Eſclavos (los), Village, XII. 498.

Eſcobar, Portugais, un des premiers qui abordent à la Côte d'or, IV. 4. Un autre de ce nom, XII. 81. Diego Eſcobar, chargé d'une Commiſſion ſecrete, 131. Ce dernier chargé d'ordres odieux, 134. Comment il les exécute, 135.

Eſcobedo (Rodrigue), Eſpagnol Caſtillan, XII. 25. Cité, ſous le nom d'Eſcovedo, 42.

Eſcovedo, Eſpagnol, XIII. 151, 205.

Escovedo (Guttieres d'), Espagnol, XIII. 208.
Escravos (Rio das), III. 160.
Escudero, mis aux fers, XII. 278.
Escumas, restes de Sucre dont on en compose une troisieme sorte. II. 233.
Escurial, fameux édifice, & curiosités qu'on y voit, XI. 557. Grandeur & beauté du Couvent, 558. Son origine, *ibid.*
Escurrebragas, Détroit dangereux, XIV. 28.
Esdras, cité, VI. 355.
Esferain, Place, VII. 169.
Esieps: Révolutions du Pays d'Issini au sujet de cette Nation, III. 423 *& suiv.*
Eskbar, pere du Mogol, X. 3.
Eskerdu, Capitale du petit Tibet, VII. 110, 409.
Esmeraldas (Rio de las), c'est-à-dire, Riviere des Emeraudes, XI. 73.
Esmond (Sir Lawrence), envoyé par le Comte d'Ormond pour examiner & approfondir l'affaire de Dounton, II. 91.
Esope (Riviere d'), XIV. 554.
Espade, Cap, XII. 207.
Espadon, Poisson de la grosseur d'un Homme, VIII. 583. Pêche de ce Poisson, XIV. 387.
Espagnac, Jésuite Mathématicien, IX. 176.
Espagne, *voy.* Espagnols.
Espagne (Nouvelle), XI. 515. Colonies amenées dans la Nouv. Espagne, 535. Qui est le premier Conquérant, 538. Découverte de la Nouvelle Espagne, XII. 246. Négociat. avec les Indiens du Pays, 247. Ils paroissent supérieurs aux autres Sauvages, *ibid.* Rivieres ou Fleuves & Montagnes de la Nouv. Espagne, 249. Descript. de la Nouvelle Espag. autrement le Mexique, 423. Sa situat. & ses bornes. Ses divisions, *ibid.* Trois Audiences & vingt-deux Provinces, 424. Idée générale de la Nouvelle Espag. 521. Origine que les Historiens donnent aux Peuples de la Nouv. Espagne, 524. Nombre de Couvens dans la Nouvelle Espag. 586 & 587. Autres faits, *voy.* Mexique. Qualités du climat, 588 *& suiv.* Arbres, Plantes, Fruits & Fleurs de la Nouv. Espagne, 594 *& suiv.* Vigne de la Nouvelle Espag. 606. Fleurs de la Nouv. Espagne, 621. Animaux, 625. *& suiv.* Métaux, Pierres précieuses & autres product. ou singularités de la Nouv. Espagne, 647. Produit annuel des Mines de la Nouvelle Espag. 651. Hôtel des Monnoies, 652. Maison du départ, 653. Droits Royaux, qui sont une troisieme espece de Mines, 654. Product. utiles ou curieuses, 656 *& suiv.* Longues vies dans une Province de la Nouv. Espagne, 657. Volcans du Pays, 658. On regle les limites des Audiences pour modérer l'autorité des Command. XIII. 51.
Espagnols. Quand ils ont commencé à s'occuper de la découverte de l'Amerique, I. 2. Jalousie entr'eux & les Portugais, & Traités entre ces deux Peuples, 20. Comment les Espagn. s'introduisent aux Indes Orient. 126. L'Espagne reçoit les offres de service du Magellan, *ibid.* Ils repoussent les Portug. à Kamafo, 129. Les Portug. les défont aux Moluques, 130. Ils maltraitent une Flotte Angl. 153. Une Flotte Espagn. va au secours de Ceuta contre les Mores, 166. Défiance des Espagnols au sujet des Angl. 274. Apparences d'amitié mal soutenues entre ces deux Nations, *ibid.* Les Espagn. trompent & attaquent les Angl. 287. Ils font Fosser Angl. prisonnier, *ibid.* Fosser se remet en liberté, prend le Corrégidor Espagn. & quitte le Pays, 288. Raison qui arme les Espagn. contre les Anglois. Prise d'une Barque, & de plusieurs Vaisseaux Espagn. *ibid. & suiv.* Dommage que Drake, Angl. cause aux Espagn. 290. Proposition que Drake fait au Marquis de Santa-cruz. Ce dernier meurt de chagrin, 291. Artifice des Espagn. pour tromper les Angl. 302. Les Angl. leur arrachent la vérité par la crainte. Une Flotte Espagn. paroît, & sert à l'évasion d'un Vaisseau Franç. Ruse des Angl. pour surprendre les Espag. *ibid.* Vaisseau Espagn. pris par les Anglois, 305. Une puissante Flotte d'Espagne se bat contre un seul Vaisseau Angl. 310. Combat sans exemple, où Greenwill est blessé, 311. Son désespoir. Il demande des conditions qui lui sont accordées, *ibid.* Raisons qui portent les Espagn. à les accorder, 312. Furieux désespoir des Angl. Greenwill est conduit prisonnier. Il est consolé par les Espagn. Généraux qui commandent la Flotte Espagn. *ibid.* Perte de plus de cent Vaisseaux Espag. 313. Deux Vaisseaux Espagn. pris par les Angl. 315. Perte des Espagn. 316. Etat de leurs Flottes tiré de leurs propres mémoires. Nombre des Vaisseaux qui reviennent en Espagne. Prédiction d'un Moine, fondée sur les débauches des Matelots Espagn. *ibid.* Cette prédiction se vérifie. Zele & charité du même Moine, 317. Défiance entre les Espagn. & les Portug. 318. Erreur favorable aux Espagn. 320. Deux riches Vaisseaux Espagnols. L'Amiral d'une Flotte Espagn. atteint du mal de Naples, *ibid.* Naufrage de Vaisseaux Espagn. & de Portug. 322. Bâtimens Angl. arrêtés en Espagne. Mort tragique de huit Angl. par un Espagn. Cause de l'accident. Sort du coupable, *ibid.* Flotte Espagn. qui évite les Angl. 323. Secours accordé par l'Espagne à la ligue Franç. *ibid.* Grandes pertes des Espagn. 324. Arrivée d'une Flotte d'Espagne, sous l'Amiral Bacan, 326. Traitement que les Angl. vaincus reçoivent des Espagn. 327. Haine des Negres contre les Espagn. 347. Lieux où les Espagn. exercent le commerce, 350. Ils ne sont pas reçus aux autres lieux, *ibid.* Caraque Espagn. attaquée & forcée par les Angl. 353. Regret que les prises de plusieurs Caraques causent à l'Espagne, 355. Combat entre les Angl. & les Espagn. 356. Caraque Espagn. manquée par les Angl. 361. Cruelle friponnerie d'un Espagn. 362. Son crime se découvre, 363. Il se met à couvert du châtiment. Autres circonstances du même fait, *ibid.* Artifices des Espagn. pour s'attacher les Princes Indiens, 510. Mécontentement

qu'ils donnent à Middleton Amiral Angl. *ibid.* Leur allarme dans l'Ile de Canarie, 517. Préſens mutuels entr'eux & les Angl. *ibid.* Ils ruinent l'Ile de Bachiam par les guerres civiles qu'ils y entretiennent, II. 142. Ils chaſſent les Holland. des Iles Moluques, & font priſonnier le Roi de Ternate, 149. Eſpagn. qui abandonnent leur Amiral, 158. Les Eſpagn. preſſés par les Holland. aux Moluques, 207. Combat entre ces deux Nations, *ibid.* Fable inventée par les Eſpagn. 211. Leur parcſſe, 242. Belle maiſon d'un Eſpagn. 550. Fort bâti par des Eſpagn. inconnus qui s'engagent au ſervice des Franç. 608. Les Eſpagn. prennent la Banane pour le fruit déffendu, III. 274. Beauté du Port de Cadiz, IV. 517. Combat entre des Paſſagers & les Officiers de la Douane. Bizarre accident qui fait finir ce combat, *ibid.* Miſſionnaires Eſpagn. V. 476. Port creuſé par les Eſpag. VIII. 362. Forts Eſpagnols aux Moluques, 373. Trêve des Provinces-Unies avec l'Eſpagne, 395. Forces des Eſpagn. & des Holland. aux Moluques, 401. La guerre ſe renouvelle à Banda, *ibid.* Les Eſpagn. enleve un Gouverneur Holland. 402. Ce que les Holland. apprennent touchant les Eſpagn. 412. Fondement de la défiance que les Holland. conçoivent d'eux, 413. Leur fierté mutuelle, *ibid.* Rencontre que les Holland. font d'une Caraque Eſpagn. 447. Canonade entre les deux Vaiſſeaux, 448. Sort de la Caraque Eſpagn. 449. Triſte ſort de quatre cens Eſpagn. X. 343. Comment un Eſpagn. ſe garantit de la haine de ſes Protecteurs, 347. Un Vaiſſeau Eſpagn. pris par les Holland. *ibid.* Lumieres qu'un Pilote Eſpagn. donne aux Holland. 348. Eclairciſſemens qu'il leur donne ſur la Côte du Chili & du Pérou, 349. Lettres interceptées, qui inſtruiſent Neort de l'Etat des Eſpagn. 352. Déclarions que les Holland. arrachent par la torture du Pilote Eſpagn. 353. Sort de ce Pilote, *ibid.* Comment les Eſpagn. maîtriſent les Inſulaires des Philippines, 356. Vengeance des Eſpagn. 358. Elle ne tourne point à leur avantage, *ibid.* Leur Amiral coule à fond, 359. Etabliſſem. Eſpagn. aux Iles Mariannes, 365. Habit des Eſpagn. de Manille, 385. Obligat. ou obſervat. ſinguliere du Roi d'Eſpagne, 388. Attentions que l'Ile de Panay s'attire des Eſpagn. 393. Lenteur des Eſpagn. pour l'entrepriſe de la conquête des Philippines, 402. Leur accroiſſem. aux Philippines, 404. Leurs conquêtes dans l'Ile de Mindanao. Paix qu'ils ſont avec le Roi. Opinions que les Habitans ont d'eux, *ibid.* Ils font la conquête de Xolo, 405. Ils en ſont chaſſés, *ibid.* Gouvernem. Eſpagnol aux Iles Philippines. Gouvernem. Eccléſiaſtique, *ibid.* Gouvernem. civil, 406. Tribunal ſuprême. Appointem. des principaux Officiers. Prérogatives extraordinaires du Gouverneur, *ibid.* Inconvéniens qui les balancent, 407. Triſte ſort de la plupart des Gouverneurs, *ibid.* La plante de Cacao portée de la Nouvelle Eſpagne aux Philippines, 417. Hiſtoire tragique d'un Vaiſſeau Eſpag. au Port de Nangaſaki, 612. Les Eſpagn. veulent fortifier le Détroit de Magellan, XI. 9. Diſgrace de leur Flotte, *ibid.* Débris d'un Vaiſſeau Eſpag. 48. Haine des Indiens de Técames contre les Eſpagn. 73. Deſcription de toutes les Côtes de la Mer du Sud, priſe aux Eſpagn. 76. Deſſein abſurde des Eſpagn. 89. Fauſſes idées des Eſpagn. 139. Priſe d'un Vaiſſeau Eſpagn. 142. Informat. que les Angl. en reçoivent, 143. Combien l'état des Angl. cauſe d'étonnement aux Eſpagn. 144. Autre priſe d'un Vaiſſeau Eſpagnol par les Anglois. Ce Vaiſſeau nommé la priſe du Fryal, *ibid.* Autre priſe des Angl. ſur les Eſpagn. 145. Généroſité des Officiers Angl. à l'égard de trois Dames Eſpagn. 146. Quatrieme priſes des Anglois ſur les Eſpagn. 147. Les Eſpagn. perdent la Ville de Paita, 149. A quoi ils font monter leur perte, 150. Comment les priſonniers ſont traités par les Angl. *ibid.* Reconnoiſſance des Eſpagnols, 151. Deux autres priſes des Angl. ſur les Eſpagn. *ibid.* Préjugé des Eſpagn. contre la chair des Tortues, 157. Curieuſe route d'un Galion Eſpagn., 161. Comment les Eſpagn ſe procurent de l'eau douce, 162. Difficultés qu'un Auteur rejette ſur leur ignorance, *ibid.* Signes qui annoncent la Terre au Galion, 163. Colonie Indienne d'où le Galion tire des rafraîchiſſens. Ce qu'il fait à Acapulco, & tems qu'il y paſſe, *ibid.* Son retour à Manille, 164. Précautions qu'il doit prendre, *ibid.* Ce qu'un Sergent Eſpagn. apprend aux Angl. 171. Les Angl. découvrent un des Galions Eſpagnols, 187. On ſe prépare des deux côtés aux combats. Méthode des Eſpagn. pour éviter les bordées. Le combat s'engage, *ibid.* Accident qui nuit aux Eſpagn. 188. Feu terrible des Fuſiliers Angl. Le Galion ſe rend. Son nom & ſes forces, *ibid.* Un autre Galion échape aux Angl. 189. Comment le Chef d'Eſcadre Anglois s'aſſure des priſonniers. Leur miſérable ſituation, *ibid.* Compte des richeſſes du Galion, 190. Témoignage rendu aux Angl. par les priſonniers Eſpagn. 191. Ces priſonniers ſont relâchés à la priere du Viceroi de Canton, 192. Trois Bâtimens Eſpagn. pris par des Avanturiers Angl. 340. Précautions des Gouvern. Eſpagn. contre les Avanturiers, 351. Barque Eſpagn. qui les obſerve, 353. Crainte des Eſpagn. de Guaiaquil, 358. Lumieres que des Avanturiers tirent de quelques livres Eſpagn. 359. Pourquoi les Eſpagn. ne pénetrent pas ſur la Côte de S. Jago, 361. Lettres interceptées qui inſtruiſent les Avanturiers de la route de la Flotte d'Argent Eſpagn. 369. Les Avanturiers découvrent cette Flotte, 371. Force de la Flotte, 372. Forces des Avanturiers. Stratagême qui trompe les Avanturiers & ſauve la Flotte, *ibid.* Les Eſpagn. maſſacrent en Vieillard Angl. 375. Raiſon qui donne de l'avantage aux Avanturiers ſur les Eſpagnols, 381. Les Eſpagn. maſſacrent une partie des Avanturiers, 389. Secours & conſeils que les Eſpagn. donnent aux Avanturiers, 396. Voyage des Eſpagn. des Philippines au Mexique, 511. Infidélité

des Officiers Espagn. 512. Prix qu'on paie pour la route. Départ, *ibid.* Revûe qui fait renvoyer seize hommes, 514. Supplément d'eau. Difficultés & périls de l'Embocadero, *ibid.* Nouvelle Espagne, 515. Plan & disposit. de la route. Idée des Pilotes, *ibid.* Piété des Espagn. dans le péril, 516. Amusement que l'Equipage tire de trois Requins, 517. Un serin vient se percher sur les cordages du Galion, *ibid.* Pluies qui réparent l'épuisement de l'eau à bord, 518. Les Espagn. justifiés par la nécessité 520. On avance jusqu'à la hauteur du Japon, *ibid.* Cour des Signes établie dans les Galions Espagn. 521. Jugem. de la Cour des Signes, 522. On commence à voir la terre, *ibid.* Précautions du Général, 523. Observat. sur les découvertes des Espagn. *ibid.* Conclusion du voyage, 525. Comment on est averti à Mexico de l'arrivée du Galion, *ibid.* Les Espagnols sacrifient l'intérêt au bon ordre, 528. Colonies amenées dans la Nouvelle Espagne, 535. Les Espagn. entre au Mexique, 539. Hommage rendu à l'Espagne, 541. Les Espagn. partagent l'or des Mexiquains, 542. Obstacles de la part des Espagn. mêmes dans la guerre du Mexique, *ibid.* Leur Général est forcé de se retirer avec ses gens, 544. Embarras de sa fuite. Les Espagnols sont renforcés. Ils retournent à Mexico, *ibid.* Ils assiégent Mexico, 545. Les trésors du Mexique envoyés à la Cour d'Espagne sont pris par les Franç. 547. Circonstances sur la conquête du Pérou par les Espagn. 548. Fin tragique de ces Conquérans, 549. Un Prêtre finit les troubles, *ibid.* Ruse des Officiers Espagn. pour leur intérêt, 551. Ignorance de neuf Pilotes de cette Nation, *ibid.* Ecole Espagn. de la Marine, 555. Noblesse Espagn. qui remplit une Ville, *ibid.* Tombeaux des Rois d'Espagne, 557. Avanture singuliere d'une Dame Espagnole, 562. Comment les Franç. se font respecter d'un Gouverneur Espagn. 567. Ce Gouverneur est forcé de s'adoucir, 568. Son faux orgueil, *ibid.* Il condamne plusieurs Innocens au supplice, 569. Circonstances touchantes de leur mort, *ibid.* Etat présent des Espagn. dans l'Ile de Guaham, 577. Ils s'efforcent de la peupler, 578. Carte de l'Ile Espagn. *voy.* Domingue (S.) Premier sang que les Espagn. font couler dans le nouveau Monde, XII. 27. Tempête furieuse, & vœux des Equipages, *ibid.* Nouvelle tempête & vœux renouvellés, 30. Le S. Siege est consulté, & l'Espagn. obtient l'Investiture du nouveau Monde, 33 Partage entre l'Espagne & le Portug. nommé Ligne de démarcation, 34. Prêtres & Religieux Espagn. destinés à prêcher l'Evangile, 36. Flotte Espagn. de dix-sept Vaisseaux destinée pour le nouveau Monde, 37. Ambassades entre les Cours d'Espagne & de Portug. 38. Départ de la Flotte. L'Amiral change un peu de route, *ibid.* Lumieres tirées de quelques femmes Indiennes, 39. La Flotte arrive à l'Ile Espagnole, 40. Présages sinistres, 41. Espagn. massacrés & enterrés avec leurs habits, *ibid.* Fureur d'un Roi ou Cacique Indien contre les Espagn. 42. Arrivée d'une nouvelle Flotte Espagn. 56. Ordres & Réglemens de leurs Majestés Catholiques pour la nouvelle Colonie, 62. Incidens qui alterent les disposit. de la Reine d'Espagne, 72. Autres changem. à la Cour, & mort du Prince héréditaire, *ibid.* Retour des Navires en Espagne, 82. Demandes & Représentat. que Colomb fait à la Cour, *ibid.* Présens que cet Amiral y envoie, 83. Lettre du Roi d'Espagne qui oblige Colomb à la soumission, 105. Conduite odieuse du nouveau Gouverneur de l'Espagn. 109. Elle revolte également les Espagn. & les Insulaires, 110. La Cour d'Espagne se partage sur les interêts des Colombs, 140. Les Seigneurs d'Espagne participent à l'or qu'Ovando tire de l'Ile Espagnole, 144. Vûes de la Cour d'Espagne, 148. Les Pourceaux d'Espagne changent de forme à l'Ile de Cubagua, 150. Les Insulaires convaincus que les Espagn. sont mortels, 151. Ils en tuent un grand nombre. L'Espagn. Ponce les soumet & les condamne aux Mines, *ibid.* Le Pere Montesino va plaider sa cause à la Cour d'Espagne, 171. Raisons en faveur des Indiens, *ibid.* Réglem. faits a cette occasion, 172. Barbarie des Espagn. 179. Les Espagn. forcés de retourner à leur Colonie, 182. Vengeance qu'ils tirent des Indiens, *ibid.* Ordres de la Cour pour récompenser Vasco Nugnez, 187. Ces ordres ne servent qu'à la perte de ce dernier, *ibid.* Assemblée solemnelle où le Roi d'Espagne assiste, 202. Villes bâties par les Espagn. 210. Pierres de l'Ile Espagn. 218. Un Espagn. perdu est retrouvé, 260. Circonstances de son retour. Ses avantures. Son nom, *ibid.* Mort de ses Compagnons, 261. Embarras des Espagn. 264. Deux Officiers Mexiq. viennent au Camp Espagn. 266. Peintres Mexiquains qui dessinent les Vaisseaux & le Camp des Espagn. 268. Il se forme une Bourgade de Mexiquains près du Camp Espagn. 269. Députés qui viennent au devant des Espagn. 279. Les Chefs de la Colonie Castillane écrivent à la Cour d'Espagne en faveur de Cortez, qui y écrit aussi lui-même, 287. Les Espagn. passent une muraille singuliere, 295. Ils mettent en fuite un corps d'Indiens, *ibid.* Les Espagn. attaqués dans leur poste, 299. Ils repoussent les Indiens, 300 Leur murmure, *ibid.* Discours de Cortez qui les appaise, 301. Ils sont attaqués pendant la nuit, & repoussent l'ennemi, 302. Préparatifs pour accabler les Espagn. 317. Départ des Espagn pour la Capitale de l'Empire du Mexique & leur route, 321. Trahison méditée contr'eux. Comment leur Général s'en délivre, *ibid.* Ils arrivent dans la Province de Chalco, 322. Marche des Espagn. sur la chaussée de Mexico, 324. Comment ils sont logés à Iztacpalapa. Suite de la marche, *ibid.* Guerre entre les Espagn. d'une Colonie, & les Troupes Mexiquaines, 332. Emportem. de quelques Officiers

Espagn. 336. L'Emper. du Méxique fait hommage de ses Etats à l'Espagne, 343. Dissimulation des Espagn. 345. Arrivée de dix Vaisseaux de cette Nation, *ibid.* Occasion qui amene cette Flotte au Méxique, 340. Raisonnement de Motezuma, Empereur du Méxique, sur la division des Espagn. 353. Tous les Espagn. se réunissent sous Cortez, 359. Les Tlascalans offrent leur secours aux Espagn. 361. Présages fâcheux, *ibid.* Combat entre les Espagn. & les Méxiq. rebelles, 364. Regrets que la mort de l'Empereur du Méxique cause aux Espagn. 369. Danger. entreprise des Espagn. 371. Les Méxiquains entreprennent d'affamer les Espagn. 373. Départ nocturne des Espagn. 375. Horribles difficultés qu'ils ont à vaincre. Ils sont attaqués au passage du Lac de Méxco, *ibid.* Bonheur qui les sauve, 376. Leur perte dans cette occasion, 377. Repos qu'ils doivent à la mort de deux fils de Motezuma, *ibid.* Ils sont attaqués dans leur marche, 378. Lieu qui leur sert d'azile. Monum. qui en conserve la mémoire. On continue de se retirer pend. la nuit, *ibid.* Extrêmes difficultés de la route, 379. Trahison bien déguisée. Les Espagnols arrêtés dans la Vallée d'Otumba, *ibid.* Armée terrible qu'ils ont à combattre, 380. Cinquante Espagnols massacrés par les Tlascanques, 383. Deuil des Espagnols pour la mort de Magiscatzin Sénateur Tlascalan, 388. Loix militaires que les Espagnols donnent aux Indiens, 390. Istacpalapa Place attaquée par les Espagn. 394. Une inondation les force de l'abandonner. Ils sont attaqués dans leur retraite, *ibid.* Vengeance tirée du massacre de quelques Espagnols, 397. Les Espagnols donnent dans un piége des Méxiquains, 398. Ils ne s'en retirent pas sans perte, 399. Conspirat. de quelques Espagn. contre la vie de Cortez, 400. Plan des Conjurés, 401. Modération de Cortez dans sa vengeance, *ibid.* Les Espagnols coupent l'eau douce aux Méxiquains, 404. Triple attaque des Espagn. contre Mexico, 409. Obstacle qu'ils ont à vaincre. Imprudence qui leur est funeste, *ibid.* Ils sont fort maltraités en repassant une Digue, 410. Sanglant désordre. Perte des Espagn. *ibid.* Autre perte, 411. Les Méxiquains sacrifient les Prisonniers Espagnols, *ibid.* Les Espagn. parviennent à se loger dans México, 413. Ils avancent jusqu'au centre de la Ville, 414. Carnage des Mexiquains, *ibid.* L'Empereur du Méxique trompe les Espagn. 417. Il prend la fuite. Il est pris par un Officier Espag. *ibid.* La guerre cesse aussi-tôt, 418. Justice qu'on rend à Cortez en Espagne, 420. Jugement des Commissaires Espagnols, 421. Comment les Espagn. divisent la Nouv. Espagne, 424. Ouvrages Esp[illegible] pour préserver México de l'inondat. 426. Officiers Espagn. qui épousent des femmes de l'Emper. du Méxique, 431. Les Espagnols croient qu'un Volcan est une des bouches de l'Enfer, 498. Progrès des Plantes d'Espag. au Méxique, 624. Comment les Espagn. tuent les Vaches sauvages, 632. Vengeance que les Espag. tirent des Indiens de Cumana, XIII. 9. Effroi que le poison des fleches Indiennes cause aux Espagn. 12. Les vûes des Espagn. se croisent, 14. Arrivée d'un Vaisseau Angl. qui les allarme. On tire sur ceux qui montent ce Bâtiment. Crainte qu'on en conçoit à Madrid. Etat des Iles Espagnoles, *ibid.* Treize Espagnols demeurent fideles à Pizarre, 42. Les Espagn. se rétablissent à Coro, 54. Mauvaise conduite & châtiment de leur Gouverneur. Nouvelle Assemblée en Espag. pour la cause des Indiens, *ibid.* Décision de l'Assemblée qui demeure sans effet, 55. Embarras que les Corsaires causent aux Espagnols, *ibid.* Difficulté d'y remédier, 56. Réglement proposé, *ibid.* Réponse aux objections, 57. Le projet loué, mais négligé, *ibid.* Ignorance des Espagnols, 58. Ils passent à Puerto-viejo, *ibid.* Projet de s'établir dans l'Ile de Puna, 59. Ils y passent & sont forcés de combattre, *ibid.* Leur débarquement à Tumbez, 60. Ils y campent. Obstination du Cacique à ne leur faire aucune réponse, mais il est forcé à demander la paix, *ibid.* Préjugé des Péruviens qui favorise beaucoup les Espagn. 62. Les Espagn. attaquent les Indiens, 66. Carnage qu'ils en font, 67. Les Espagn. pillent le Camp Péruvien, 72. Deux Espagn. vont à Cusco, 73. Rencontre qu'ils font, *ibid.* Raisons qui portent les Espagn. à se défaire d'un Prince Indien, 76. Ce Prince accusé de vouloir faire périr les Espagn. 77. Quelques Espagn. se déclarent en sa faveur, *ibid.* Les Généraux Péruviens veulent se soustraire au joug des Espagn. 79. Espagn. pris par un Général Indien, 85. Sanglant combat entre deux Partis Espagn. 99. Cruauté de quelques Espagn. 100. Bataille entre deux Partis Espagn. nommée Bataille des Salines, *ibid.* Autre Bataille entre les Espagn. nommée Bataille de Chupas, 126. Braves Espagn. récompensés, 130. Les Espagn. de Los Reyes arrêtent un Prêt. 151. Embarras de la Cour d'Espagne, 182. Députés que Pizarre & ses Partisans envoient en Espagne, 191. Fuite de plusieurs Espagn. 205. Autres fuites d'Espagn. *ibid.* Des rebelles Espagn. pensent trop tard à s'opposer au passage d'un Fleuve, 216. Vains projets des Rebelles Espagn. 218. Stratagême singulier qui sauve un Vaisseau Espagnol d'un Corsaire François, 233. Observat. de deux Mathématic. Espagnols dans leur route, 237. Changement arrivé dans le Gouvernement du Domaine Espagnol, 241. Son état présent, *ibid.* Situat. des Galions Espagn. dans la Baie de Carthagêne des Indes, 256. Orgueilleuse pauvreté des Espagn. de Quito, 393. Difficultés des Espagn. pour s'établir au Chili, 403. Haine que des Indiens non soumis ont pour les Espagn. 423. Comment ils leur font la guerre, 424. Ruse Indienne qui coûte cher aux Espagn. 429. Voyage des Mathématic. Espagn. de Guaya-

quil à Quito, 461. Affaire des deux Officiers Mathématiciens Eſpagn. 475. Voyages de deux Frégates Eſpagn. du Pérou au Chili par les Iles de Juan Fernandez, 495 *& ſuiv.* Noms que les Eſpagn. donnent aux Iles de Juan Fernandez, 499. Chiens de race Eſpagn. qui n'aboient point, 500. Prédiction de l'arrivée des Eſpagn. au Pérou, 516. Chronologie des Vicerois Eſpagn. du Pérou, 520 *& ſuiv.* Mines cachées aux Eſpag. 554. Singuliere diſtinction que l'Eſpagne accorde à un deſcendant des Incas du Pérou, 555. Cérémonies de la réception des Vicerois au Pérou, 561. Forces que le Viceroi peut mettre ſur pié, 564. Lettre au Roi d'Eſpagne, 587. Méthode des Eſpagnols pour tirer l'or & l'argent, 589. Pareſſe ſans excuſe, 600. Eclairciſſem. ſur les Obſervat. faites au Pérou par les Mathématic. de France & d'Eſpagne, pour déterminer la figure de la Terre, & concluſion de leur Voyage, 609 *& ſuiv.* Les deux Officiers Mathématic. Eſpagnols employés contre les Anglois, 623. Retour des Mathématic. Eſpagnols en Europe, 627. Explication des vûes de la Cour d'Eſpagne ſur un Voyage, XIV. 22. Derniere Miſſion Eſpagnole ſur le Marañon, 35. Quand les Eſpagn. découvrent la Riviere de la Plata, 56. Hiſtoire tragique d'une Dame Eſpagn. 60. Les Eſpagn. s'établiſſent dans un autre lieu, 61. Ils ſont chaſſés par les Portug. Indolence de la Cour d'Eſpagne, *ibid.* Empreſſement des Eſpagnols à ſuivre le Chef d'une entrepriſe, 63. Famine dans une nouvelle Colonie Eſpagnole, 64. Avanture extraordin. d'une femme Eſpagn. *ibid.* Nation ennemie irréconciliable des Eſpagn. 76. Foibleſſe des Eſpagn. au Paraguay, 77. Nations qu'ils ne peuvent connoître, 78. Averſion des Eſpagnols pour le travail, 79. Projet de la Cour d'Eſpagne, 84. Les eſpérances de la Cour manquent, 94. Les Eſpagn. & les Portug. ne s'accordent point ſur les bornes du Breſil, 180. Embarras des Eſpagn. à l'arrivée de Sir Walter Raleigh Anglois, 336. Comment les Eſpagn. périſſent dans une entrepriſe, 353. Haîne d'un Cacique contr'eux, 354. Diviſion des Eſpagn. 363. Ils ſe retirent & ſe fortifient, 366. Villes Eſpagn. 395 *& juiv.* Fauſſes préventions des Eſpagn. 415. Deux Eſpagn. trouvés entre les Sauvages, 424. Leur récit, *ibid.* Arrivée des Eſpagn. à la Caroline, 427. Source de leur expédition, *ibid.* Réflexions ſur les récits des Nations Françoiſe & Eſpagno. 447. Eſpion Eſpagn. & lumieres qu'on en tire, 452. Traitement fait à des Priſonniers Eſpagn. 453. Périls de la part des Eſpagn. 454. Naufrage d'un Vaiſſeau Eſpagn. 571. Politeſſe d'un Sergent Major Eſpagn, 574. Politique des Eſpagn. 628. Dépouille d'un Prêtre Eſpagn. 714. Les Eſpagnols perſécutent les Boucaniers, XV. 386. Motif de la haine des Flibuſtiers contre les Eſpagn. 388. Plan d'enlever San Domingo aux Eſpagn. 394. Deſcript. d'une Colonie Eſpagn. 401. Forme des anciennes Habitat. Eſpagn. 423. Commerce des Eſpagn de l'Ile de S. Domingue, 425. Les Eſpagn. après avoir ôté la vie à un Gouverneur Anglois font rôtir ſon cadavre à la broche, 639. Défenſe aux Eſpagn. de cultiver des Vignes dans pluſieurs Colonies, 706.

Eſparza, Ville, XII. 506 & 507. Nommée auſſi Embarcadore d'Eſparſa, 519.

Eſpérance (Ile de l'), où une avanture arrive aux Hollandois, X. 442. Cap d'Eſpérance, XV. 179.

Eſpérance (Bonne), Cap, *voy.* Bonne-Eſpérance.

Eſperito-Santo (Rio del), Fleuve dont les eaux roulent de l'or, I. 90. Cap Eſpiritu-Santo, XI. 163.

Eſpinar (Alfonſe d'), Religieux Franciſcain, porte au Roi d'Eſpagne les plaintes de ſes Officiers, XII. 171.

Eſpinoſa (Gaſpard), Capitaine Eſpagnol, XIII. 95. Ville qu'il peuple, 243. Cité, 244.

Eſpinoſa (Gomez Gonzale d'). commande un Vaiſſeau de la Flotte de Magellan, I. 126.

Eſpinoſa (Jean d'), Eſpagnol, & ſes emplois, XII. 186. Ses découvertes avec d'autres Avanturiers, 205.

Eſpinoſa (Jerôme Genner d'), Sergent Major d'une Flotte, XIII. 19.

Eſpinoſa, Licentié, chargé d'une conciliation, XIII. 95. Sa mort, *ibid.*

Eſpiritu-Santo, Cap, XI. 163.

Eſpoir (Cap d'), XIV. 752.

Eſprit qui tourmente les Negres d'Anta, IV. 157. Eſprits tutélaires des Villes, V. 487. Inſcription qui porte : A l'Eſprit & au Dieu Pe-tou, VI. 32. Eſprits Gardiens de la Chine, 343. Invocation des Eſprits, 351.

Eſprit (S.), nom d'une Riviere, *voy.* Magnika. Cap du Saint-Eſprit, X. 376, 394. Cap Saint-Eſprit de la Terre de feu, XI. 99. Cap du Saint-Eſprit, 515. Ville du Saint Eſprit, XII. 244.

Eſpurge à branches, ou *Tithymallus arboreſcens*, Plante curieuſe, II. 414.

Eſquibel (Jean), va prendre poſſeſſion de la Jamaïque pour Diegue Colomb, XII. 152. Belle action qu'il fait, 159. Cité, 169.

Eſquilone, Poiſſon, V. 91.

Eſquimaux, Peuples ſauvages, XII. 98. Jeune Eſclave de cette Nation, XIII. 32. Figure & caractere des Eſquimaux, XIV. 664. Leurs divers uſages, 665 *& ſuiv.* Nommés auſſi Nodwais, XV. 107. Eſquimaux du Nord, 186 *& ſuiv.*

Eſquivel, Eſpagnol, XIII. 200.

Eſſanapes, Nation, XIV. 721.

Eſſarts (des), François, VIII. 574.

Eſſequebé, Riviere, XIV. 40.

Eſſex (Comte d'): Mémoire d'un Voyage qui lui eſt adreſſé, I. 364. Province d'Eſſex en Virginie, XIV. 521. Une autre ou peut-être la même Province dans la Nouvelle Angleterre, 529. Comté d'Eſſex, 552.

Eſſington, Anglois, deſcend à Maſulipatan pour acheter des Marchandiſes, II. 94. Il ſuccede au Capitaine

Capitaine Hippon, 101. Il arrive à Siam & y fait le Commerce, 102. Sa mort, 110. Préſent que la Reine de Patane lui fait, IX. 60.
Eſt (Lac de l'). XII. 475.
Eſtacio (Gomez), Commandant Eſpagnol, XIII. 208.
Eſtampes, Gentilhomme François, XIV. 450.
Eſtanca de Naypes, Droit ſur les Cartes à jouer, XII. 654.
Eſtanja, Place, X. 149.
Eſtanpile, ſorte de Caſaque, & dequoi compoſée, XII. 257.
Eſtapa, lieu, XI. 382.
Eſtapo, Bourgade, XII. 467.
Eſtava (Dom Sebaſtien d'), Vicerol Eſpagnol, XIII. 241.
Eſten-eme-ambayaga, Place, VI. 577.
Eſtepeque, Bourg, XII. 462.
Eſter-North, Riviere, XIV. 484.
Eſtero (Quartier de l'), & ſa beauté, XV. 412. Etat du Bourg avant ſa tranſlation, *ibid.*
Eſtevan d'Avila (Dom Pedro, Gouverneur, écrit au Roi d'Eſpagne, XIII. 587.
Eſtevan de las Alas (Dom), Lieutenant Eſpagnol, XIV. 429.
Eſtevez (Martin), Portugais : Affreux naufrage du Vaiſſeau qu'il commande, IX. 480.
Eſtime. Remarques ſur l'Eſtime, XI. 96. Autres remarques ſur l'Eſtime, 102. Combien les Angl. ſe trompent dans leurs Eſtimes, 128.
Eſtina, ancienne Ville, VI. 593.
Eſtotiland, partie de la Terre de Labrador, XII. 100.
Eſtra (l'). Occaſion du Voyage qu'il fait aux Indes, IX. 14 Autre Vaiſſeau qui ſe joint au ſien. Tempête horrible, *ibid.* Suite de la navigation, 15. Arrivée à Surate & rencontre de M. de la Haie, *ibid.* Supplément au récit de Carré ſur le pillage de Surate, 16. L'Auteur ſuit M. de la Haie juſqu'à l'Ile de Ceylan. Preuve de la fidélité de ſon récit, *ibid.* Il eſt pris par les Hollandois, 17. Les François de ſon Vaiſſeau ſont punis de leur lâcheté, *ibid.* Ses obſervations ſur Négapatan, 20. Cité, 21. Naufrage de l'Auteur, 22. Brutalité des Matelots Holland. *ibid.* L'Auteur gagne la terre, 24. Accueil qu'il reçoit d'un Portug. Faveur qui lui eſt accordée, *ibid.* Il trouve à Batavia la veuve d'un Gentilhomme Breton, 25. Il tombe malade : Traitement qu'il reçoit de l'Hôpital, *ibid.* Il eſt renvoyé en Europe avec ſes Compagnons, 27. A quelle occaſion ils ſont expoſés à mourir de faim. Réſolution de l'Eſtra & de ſes Compagnons, *ibid.* Cet Auteur retourne en France, 29. Cité, 497.
Eſtramadour, Pays, XI. 555.
Eſtrecho de Ronquillo, Lac, XV. 159.
Eſturgeon : Grande abondance d'Eſturgeons dans une Riviere, VI. 557. Pêche de l'Eſturgeon, XV. 88. Eſturgeon du Canada, pris pour le Dauphin des Anciens, 230.
Eſu, quatrieme Khan des Tartares, VII. 350.
Etabliſſemens. Celui des Portugais à Madere, I. 5. Premier Etabliſſem. des Arabes dans les Indes, 34. Etabliſſem. des François aux Forts S. Louis & S. Joſeph, II. 446. Ceux d'Albreda de Vintain ou Bintam, & de Biſſao, 450 *& ibid.* Remarq. ſur divers Etabliſſem. 649 *& ſuiv.* Etabliſſem. de la Compagnie Royale Angl. d'Afrique, telle qu'elle ſubſiſte encore, III. 2. Etabliſſemens des Anglois ſur la Gambra, 18 *& ſuiv.* Ceux des Portug. ſur la même Riviere, 126. Les Anglois & Portug. en ont au Royaume de Bulom, 227. Etabliſſem. des Anglois dans l'Ile de Benſe, 232. Etabliſſem. & fortune du Seigneur Joſeph, 246. Etabliſſem. des Anglois dans une Ile de la Riv. de Sierra-Leona, 339. Epoque des Etabliſſemens François ſur la Côte de Malaguette, 620. Nul Etabliſſem. ſur la Côte d'Ivoire, 644. Etabliſſem. des Européens à la Côte d'or, IV. 1 *& ſuiv.* Celui des Holland. au Château de S. Georges de Mina, 45, *& ſuiv.* Grades & Emplois de l'Etabliſſem. Holland. ſur la Côte d'or, 48. Grades & emplois des Officiers dans les Etabliſſem. pour le Commerce ſur la Côte d'or, 48 *& ſuiv.* Etabliſſem. Européens ſur la Côte des Eſclaves, 264. Etabliſſem. Portug. à Ouſerri, 419. Un des mêmes à Bombi, 511. Etabliſſem. d'un Comptoir Angl. 574. *Sign.* Cccc. Commencemens de l'Etabliſſem. Holland. au Cap de Bonne Eſpér. V. 110. Anciens Etabliſſem. pour élever des Beſtiaux, 123. Etabliſſem. ruiné, 136. Port Dauph. ancien Etabliſſem. François, 215. Celui des Holland. à Tay-wan, 383 *& ſuiv.* Etabliſſem. des Chinois dans l'Ile Formoſe, VI. 62. Etabliſſem. qu'un Prince des Eluths forme aux dépens du Roi ſon Oncle, VII. 6. Premiers Etabliſſem. de Japhet fils de Noé, 36. Nouvel Etabliſſem. que forment les Mongols, 40. Celui des Uſbeks dans Karazm, 155. Celui d'un Prince, 316. Etabliſſem. des Eluths ſoumis, VIII. 29. Etabliſſemens des Kalkas après la ruine de Tuſiétu-han, 62. Principaux articles de l'Etabliſſem. de la Compagnie Holland. 71. Obſervation ſur l'Etabliſſement des Holland. à Amboine, 339. Premieres idées des Holland. pour leur Etabliſſem. de Batavia, 396. Etabliſſem. de la Compagnie Françoiſe Orientale à Madagaſcar, 568 *& ſuiv.* Fin tragique de l'Etabliſſem. François à Madagaſcar, 596. Jugem. ſur l'Etabliſſem. des François à Madagaſcar, 621. Origine de l'Etabliſſement des François à Surate, IX. 333. Nouvel Etabliſſem. des Portug. dans l'Ile de Lampacau, 487. Etabliſſem. des François à Tilſery près de Cananor, 501. Succès de l'Etabliſſem. François de Sirinpatan, 509. Origine de l'Etabliſſem. des Franç. à Pondichery, 608. Accroiſſem. de l'Etabliſſem. de Pondichery, 616. Deſcription de l'Etabliſſem. François de Karical, 618. Etabliſſem. Anglois & Hollandois ravagés par les Marattes, 629. Trois Etabliſſem. formés par les Jéſuites, X. 310. Eta-

bliſſem. Eſpagn. aux Iles Marianes, 365. Divers Etabliſſem. à Manille, 388. Etabliſſem. avantageux des Holland. 463. Etabliſſem. des Holland. dans l'Ile Célebes, 473. Prétexte dont il eſt coloré, *ibid.* Réflexions jalouſes d'un Auteur ſur les Etabliſſem. Holland. XI. 78. Etabliſſement Holland. de Solor, 251. Etabliſſem. Hollandois de l'embouchure du Gange, 313. Digreſſion ſur un projet d'Etabliſſem. dans l'Ile de Mindanao, 398. Etabliſſem. Holland. de Pulo Dinding, 434. Celui des Anglois de Bencouli, 335. Projet d'un nouvel Etabliſſem. XII. 63. Divers Etabliſſem. qui ſe forment dans l'Ile Eſpagnole, 85. Etabliſſement entrepris ſur les bords du Belem, 121. Etabliſſem. dans l'Ile de Cubagua ou des Perles, 150. Celui de Portorie, *ibid.* Etabliſſem. Eccléſiaſtiques dans l'Ile Eſpagnole, 169. Etabliſſem. d'une nouvelle Colonie au Mexique, 276. Etabliſſem. de la Côte de Sainte Matthe, de Venezuela & de Coro, XIII. 50 *& ſuiv.* Etabliſſem. d'Atacames, 376. Etabliſſem. des Portugais au Breſil, XIV. 181 *& ſuiv.* Etat des Etabliſſemens Portug. juſqu'à l'année, &c. 183. Etabliſſement des François au Breſil, 184 *& ſuiv.* Etabliſſem. Religieux, 191. Etabliſſem. projetté à la Briqueterie, 195. Etabliſſem. des Holland. au Breſil, 206. Etabliſſem. Holland. à Surinam, 220. Les François s'établiſſent ſur le Fleuve Rio grande, 241. Etabliſſem. des François dans l'Ile de Maragnan, 245 *& ſuiv.* Origine de l'Etabliſſem. François en Guiane, 374. Etabliſſem. de la nouvelle Andalouſie, 392 *& ſuiv.* Etabliſſem. des François dans la Floride ou Amérique Septentrionale, 415 *& ſuiv.* Ruine de l'Etabliſſement des François dans la Floride, 428. Etabliſſem. des Angl. dans l'Amérique Septentrion. & premierement celui de la Virginie, 459 *& ſuiv.* Etabliſſement de la Nouvelle Angleterre, 523 *& ſuiv.* Celui de la Penſylvanie, 535. Etabliſſem. des Anglois à la Caroline, 561. Origine de l'Etabliſſem. Eſpagnol de Penſacole, 574. Etabliſſem. des Anglois dans la Nouvelle Georgie, & motifs de cet Etabliſſement, 577. Etabliſſement Suiſſe de M. Pury à Puryſbourg, 581. Etabliſſem. des Emigrans de Saltzbourg, *ibid.* Etabliſſem. des François dans l'Amérique Septentrion. 589 *& ſuiv.* Celui de l'Ile Sainte Croix, 592. Les Etabliſſem. François ſont ruinés dans l'Acadie, 598. Accroiſſem. & confirmation de l'Etabliſſem. de la Nouvelle France, 608. Objets de la France dans l'Etabliſſem. de la Louiſiane, 629. Etabliſſem. de la Compagnie Françoiſe d'Occident, 634. Divers Etabliſſem. François, 636. On veut s'établir dans la Baie de S. Joſeph, *ibid.* Etabliſſem. dans la Baie d'Hudſon, 637 *& ſuiv.* Etabliſſem. des François dans l'Ile Royale autrefois Cap Breton, 671. Cet Etabliſſem. eſt retardé, 675. Etabliſſem. de Ste. Reine, 739. Etabliſſem. & conduite ſinguliere d'un Sauvage, 748. Commencement de l'Etabliſſement François dans l'Ile de Saint Domingue, XV. 571. Remarques ſur l'Etabliſſem. des Anglois à la Caroline, 594. Deux nouveaux Etabliſſemens François, 595. Voyages & Etabliſſem. aux Iles de l'Amérique Septentrion. dans la Mer du Nord, 443. Etabliſſem. aux Antilles, *ibid.* Premiers Etabliſſem. dans pluſieurs Iles, 444. Etabliſſemens dans l'Ile de S. Chriſtophe, 449. Ceux de Merguy & de Bancok, 492. Ceux des Anglois à la Jamaïque, 573. Etabliſſemens des Anglois à la Barbade, 595. Etabliſſem. des Angl. dans l'Ile d'Antigo, 618. Des mêmes dans l'Ile de Monſerrat, 621. Etabliſſem. Anglois dans l'Ile de Nevis, 623. Ceux des Iles Lucaies, 635. Etabliſſem. dans quelques Iles voiſines de celle de la Providence, 641. Ceux de l'Ile de Terre-Neuve, 643 *& ſuiv.* Celui d'un Poëte & Médecin, 646. Etat d'Etabliſſem. dans leur origine, 647. Situation des Etabliſſem. Angl en Terre-Neuve, 648. Etabliſſem. des François en Terre-Neuve, 649. Supplément des Etabliſſem. aux Antilles, 665.

Etain: Mines d'étain, &c. dans des Montagnes, VI. 47. Abondance d'étain à la Chine, 484. Mines de plomb & d'étain, IX. 307. L'étain nommé auſſi Calin, *ibid.* Maniere de le préparer, 308. On l'appelle Toutenague étant blanchi, *ibid.* Etain du Japon, X. 655.

Etangs. Un Etang voiſin du Cap Corſe, IV. 56. *Sign.* G. Etangs remplis d'Alligators, 357. Etang bourbeux dont l'eau ſe conſerve bien en Mer, 465. Etang d'eau ſaumache fort poiſſonneux, 575 *. Etang de la Vallée de la Vache marine, V. 129. Proprieté de l'eau d'un Etang, 263. Etang où un Temple eſt abîmé avec tous les aſſiſtans, 347. Etangs remplis de Poiſſon, environnent une Maiſon de Plaiſance, VI. 35. Grand Etang, VII. 475. Oiſeaux qu'on y tue, *ibid.* Etang ſalé rempli de Poiſſon, 476. Autre Etang ſalé, 584. Deux grands Etangs, VIII. 16. Gr. Etang poiſſonneux au ſommet d'une Montagne, 467. Ceux de l'Ile de Madagaſcar, 603. Etang d'eau ſalée, IX. 229. Deux grands Etangs pour les promenades du Roi de Golkonde, 553. Gr. Etang qui contient une petite Ile avec une belle Moſquée, X. 154. Herbes des Etangs des Indes, XI. 664. Etang ſalé, nommé Riquille, XII. 217. Grand Etang ſalé d'où l'on tire beaucoup de ſel, 472. Etangs & Mares, XV. 605.

Etaraza, nom d'une Tribu More, II. 435.

Etats (Terres des), & leur découverte, X. 434. Horrible aſpect de la Terre des Etats, XI. 126. Par qui découverte, 200. Ile des Etats, XV. 109.

Etchemins (Riviere des), XIV. 596. Ces Peuples nommés autrement Malécites, XV. 16.

Etch, Riviere, *voy.* Indus. Fort de ce nom, X. 206.

Etés: Celui du Pays de Congo, V. 65. Prompt paſſage de l'Eté à l'Hyver, X. 107. Ce qu'on nomme Eté & Hiver à Quito, XIII. 638.

Ethiopie. Perroquets d'Ethiopie, IV. 503. Ambaſſade d'Ethiopie à la Cour du Mogol, X. 118. Préparatifs & préſens, *ibid.* Voyage des Ambaſſadeurs, 119. Leurs infortunes. Comment traités des Mogols, *ibid.* Eclairciſſemens qu'ils donnent ſur la ſource du Nil, 120. Remarques ſur le Caffé d'Ethiopie, 308.
Ethiopique (Golfe), nom que les Géographes donnent au Golfe de Guinée, IV. 442.
Etienne, Corſaire Génevois, XIV. 422. Il eſt paſſé par les armes, 424.
Etienne (Jérôme de S.), Génois: Relation de ſon Voyage qu'il donne, VII. 309. Cité, 310.
Etienne (M.), Miſſionnaire François, VIII. 553. Il eſt empoiſonné & aſſommé, 555.
Etigafou, nom des femmes d'un Negre, IV. 113.
Etil, Rixiere, *voy.* Volga.
Etimon-Doulet: Noires intrigues de ce Prince, X. 24.
Etoffes, fabriquées par les Negres, III. 642. Etoffes de fil de feuilles d'arbres, IV. 591. Elles tiennent lieu de monnoie, 592. Fabriques de diverſes étoffes, 637. Etoffes d'herbes, VI. 105. Etoffes de queues de Vaches, 111. Fabriques d'Etoffes de Chanvre, 112 & 113. Etoffes de ſoie les plus communes, 224. Autres étoffes de fabrique Chinoiſe. Etoffes légeres nommées Cha, *ibid.* Etoffes de laine & de coton, 225. Etoffe eſtimée nommée Ko-pu, *ibid.* Avec quoi les Chinois peignent des figures ſur leurs étoffes de ſoie, 478. Etoffe incombuſtible, VII. 321. Manufactures d'étoffes de ſoie & toile de coton, X. 464, 551, 555.
Etoile de Mer, Poiſſon, IV. 118. Poiſſons à coquilles appellés Etoiles de Mer, V. 207. Deux eſpeces de Poiſſon étoilé, XV. 297.
Etoile du Nord, ne paroît que de la hauteur d'une lance ou d'un Homme, au-deſſus de la Mer, II. 311 & 320. Etoile extraordinaire, IV. 531. Nom que les Chinois donnent aux Etoiles du Nord, & culte qu'ils leur rendent, VI. 32. Apparition d'une nouvelle Etoile, VII. 528. Queſtions ſur les Etoiles, 542. Plante nommée Etoile, XV. 241. Plante nommée Etoile jaune ailée, 246.
Etombe, Contrée, V. 13.
Etqui, Ville, compoſée de Cabanes, XI. 476.
Etrées (Cardinal d'), VI. 4. Cité, IX. 213.
Etrées (Comte d'), s'empare de l'Ile de Gorée ſur les Hollandois, II. 447 & 448.
Etrées (Maréchal d'), II. 444. Cité, XIV. 628. l'Ile de Sainte Lucie lui eſt donnée, XV. 542.
Etſina, Pays, VII. 77.
Etvals, X. 206.
Etzina. Lumieres qu'on peut puiſer ſur Etzina, VII. 102.
Etzinet, Place, VII. 313.
Euclide, Traduction de ſes ſix premiers Livres en Chinois & en Tartare, VII. 518.
Eufras, Ville, II. 19.
Eufrates, Riviere, IV. 273. Elle eſt au nombre des Fétiches de Juida, 301. Proceſſion à l'honneur de cette Riviere, 302. Poiſſons de cette Riviere, 357.
Eugeli, Fort, V. 287.
Eugene, ſucceſſeur du Pape Martin V, confirme une donation, I. 5.
Eunuques, qui habitent l'enclos extérieur du Palais Impérial de Péking, VI. 18. Emploi des Eunuques, IX. 112. Eunuques de mérite diſtingué, 113. Hiſtoire remarquable d'un Eunuque, *ibid.* Demoiſelle ſurpriſe avec un Eunuque, X. 12.
Euphorbium, Plante, II. 255.
Euphrate, Fleuve, ou grande Riviere qui forme avec le Tigre, l'Ile Jazirat, I. 131. Source de l'Euphrate, VII. 295.
Eurenkzib, Prince, *voy.* Aureng-zeb.
Europe, *voy.* Européens.
Européens: Leurs Voyages pour les Indes Orient. I. 1 & 2. Leurs premiers Etabliſſem. dans les Royaumes de Mandinga, de Guinée & de Congo, 17. Utilité que l'Europe tire des découvert. du Portugal, 85. Les Vaiſſeaux d'Europe ne vont pas plus loin maintenant que Mocka ou Zabid, 168. Conſpiration des Javans pour brûler les Vaiſſeaux Européens, 476. Deux Européens au ſervice du Roi de Button, II. 141. Tous les animaux de l'Europe en abondance au Japon, 161. A quoi ſe renferment les Facteurs Européens, 500. Recherches ſur les entrepriſes des Européens, 531. Obſtacles qui arrêtent les Européens, 532. Lieu où les Européens conſtruiſent des Vaiſſeaux, 574. Efforts des Européens pour participer au Commerce des Gommes, 619. Erreur des Ecrivains de l'Europe ſur les noms de trois Tribus Mores, 623. Obſervat. ſur le Commerce des Européens dans la Gambra. III. 119 *& ſuiv.* Danger pour les Européens, 253. Jardin qui ſert de ſépulture commune aux Europ. 373. Les Forts Européens ruinés, 500. Les Facteurs de l'Europe conduits au Roi de Dahomay, 542. Leur crainte panique. Ils obtiennent la liberté, *ibid.* Ils abandonnent le Commerce du Poivre, 623. Etabliſſemens des Européens à la Côte d'or, IV. 1 *& ſuiv.* Liſte des Forts Européens ſur la Côte d'or, 14. Trois Forts Europ. au Pays d'Akra, 75. Comment ces trois Forts ont été bâtis, 79. Reſſource des Européens contre les mauvais ſons des inſtrumens, 136. Remedes pour les Europ en Guinée, 238. Superſtition de quelques Européens, 146. Aziles que les Negres trouvent dans les Ports Europ. 199 Cauſes des maladies des Européens ſur la Côte d'or 209. La débauche y a la plus grande part, *ibid.* Les chiens d'Europe changent de nature ſur la Côte d'or, 229. Etabliſſem. Européens ſur la Côte des Eſclaves, 264. Maniere des Negres pour tranſporter les Européens au rivage dans leurs Canots, 278. Voitures & marches des Directeurs Européens au Pays de Juida, 281. Néceſſité des Hamacs pour les Européens, 282. Droits ſur les

Vaiſſeaux de l'Europe, 332. Préſens du Roi de Juida aux Européens, *ibid.* Maniere dont le Roi de Juida reçoit les Européens, 334. Les Européens ſe tiennent découverts & ſans épée devant le Roi de Juida, 335. Comptoirs Européens près du Palais du Roi de Juida, 362. Vûe de ces Comptoirs, *ibid.* Villes connues des Européens au Pays d'Ardra, 387. Politeſſe de la Nation d'Ardra pour les Européens, 392. Comment ils ſont reçus du Roi d'Ardra, 396. Conſidération des Negres de Benin pour les Européens, 410. Ils ſont favoriſés dans le Commerce à Benin, 426. Uſages mutuels des Européens & des Negres, 437. Facteurs Negres employés par les Européens, 446. Oiſeaux communs à l'Europe & l'Afrique, V. 75 *& ſuiv.* Maladies des Européens du Cap de Bonne-Eſpérance, 165. Agriculture des Européens du Cap de Bonne Eſpér. 186. Fierté d'un Mandarin Européen, & comment il ſe juſtifie, 401 & 402. Commerce des Européens à la Chine, & en quoi il conſiſte aujourd'hui, VI. 203. Effet des ſciences de l'Europe ſur les Chinois, 278. Si la Langue Chinoiſe eſt difficile pour les Européens, 311. Unique reſſemblance entre les caracteres Chinois & ceux de l'Europe, 312. Remarque ſur l'un & l'autre uſage. Difficulté d'exprimer les mots Chinois en caracteres Européens, & réciproquement, *ibid.* Lettres Européennes qui manquent aux Chinois, 313. Autres remarques ſur la difficulté de rendre les mots d'une Langue à l'autre, *ibid.* A qui l'Europe doit la connoiſſance des Religions établies à la Chine, & conjecture des Auteurs Anglois à ce ſujet, 320. Avis aux Princes de l'Europe, 383. Avantage de la Chine ſur l'Europe, 474. Obſervations entre le Prince héréditaire de la Chine & le Pere Parennin ſur les Langues Européennes & Tartares, 569 & 570. Concluſion de l'entretien du Prince & de Parennin, 571. Embarras des Savans de l'Europe ſur des écrits miſtérieux, VII. 23. Peuples qui croient que le mal vénérien leur vient de l'Europe, VIII. 251. Herbes Européennes tranſplantées à Ceylan, 544. Situat. des Comptoirs Européens à Soualy, IX. 34. Orage qui tombe ſur les Européens de Surate, 45. De quoi accuſés, *ibid.* Comment cette querelle terminée, 46. Divers Ports peu connus des Européens, 51 *& ſuiv.* Les Colonies Européennes ravagées par les Maraттes, 629. Plantes Européennes dans un Pays de l'Aſie, X. 106. Arme inconnue en Europe, 140. Deux erreurs communes en Europe, 300. Aucun fruit de l'Europe ne croît aux Philippin. 415. Les Européens connus de certains Sauvages, 453. Noix, ſeul fruit de l'Europe connu des Inſulaires de Célebes ou Macaſſar, 460. Seul tems où les Européens puiſſent entrer au Japon, 484. Tentatives des Européens pour découvrir deux Iles, 547. Premier Commerce des Européens avec les Japonois, 606. Plantes Européennes au Japon, 664. Etonnement des Inſulaires à la vûe des Européens, XII. 14. L'air de l'Ile Eſpagnole dangereux pour les Européens, 214. Victoire la plus célebre que les Européens aient remportée dans l'Amérique, 381. Culture des Légumes tranſportés d'Europe aux Antilles, XV. 708.

Euſtache (Ile de Saint), une des Antilles, XV. 674.

Eutina (Canton d'), XIV. 422.

Euxellu, Ville, IX. 423.

Evangéliſte, Ile, nommée autrement Ile des Pins, XII. 50.

Evangile : Succès de l'Evangile aux Indes, XI. 482. Prêtres & Religieux deſtinés à prêcher l'Evangile, XII. 36.

Evans (André), Anglois, complice d'un accident tragique, & ſa punition, I. 537.

Evans, Matelot Anglois, ſe bat avec ſes Camarades, II. 124.

Evans (Simon), Anglois, deſcend à Maſulipatan pour acheter des Marchandiſes, II. 94.

Evénemens divers, & remarques préliminaires à ce ſujet, II., 176 *& ſuiv.* Evénement fort ſingulier d'une mere & de ſon enfant, III. 513. Evénemens d'une navigation, IV. 572. Evénem. de la mort d'un favori, V. 55. Evénem. dans un Pays Chinois, 319. Un événement ſingulier. VIII. 168. Un ſingulier événement ſauve Pondichéry, IX. 630. Evénem. qui rendent une Plaine célebre, X. 496. Récit d'un événement XI. 186. Circonſtances d'un événement, 494. On reprend les événemens qui conduiſent aux découvertes de l'Amérique, XIII. 38. Les Relations partagées ſur un événement, 68. Evénemens qui ſurviennent, 84.

Evêque, nommé à Congo; ſa réception & ſa mort, V. 53. Voyage d'un Evêque à Congo, 57. Evêque Abyſſin circonci malgré lui, VII. 372.

Everſon (Jacob) Capitaine de Vaiſſeau, dont on donne le nom à un Poiſſon, & pourquoi, V. 205.

Evertxen, Poiſſon, *voy.* Brême.

Evilwaters, certaines écumes ſur la Mer, I. 195.

Evora (Pedro de), Portugais, Ambaſſad. en Afrique, I. 10

Eybertz, Hollandois, noyé, VI. 519.

Eynatous, Village, X. 84.

Eynt-Juba, friand ragoût des Negres, IV. 169.

Ezéchiel, Prophete, cité, VI. 356.

Ezion Gaber, où Salomon équipoit ſes Flottes, I. *p. ij de l'introd.*

Exquahuitl, arbre qui porte le ſang de Dragon, II. 612.

Ezteti, eſpece de Jaſpe, & ſa vertu, XII. 656.

F

FA, Faſi Bami, & Sin, noms d'un Coudrier, XI. 703,

Faaſi, arbre au vernis, X. 658. Plante huileuſe de ce nom, 662.

Fabara, X. 550.
Faber, Jéſuite Miſſionnaire, & ſon différend avec Navarette, V. 404.
Fabian (Guillaume), Angl. ſeconde Jean Tintam dans le projet de voyager aux Indes Orient. I. 214.
Fabius-Columna, Hiſtorien, XIV. 171.
Fabricius, Ambaſſadeur Suedois à la Cour de Perſe, X. 480.
Facata, Royaume, IX. 434.
Facha, nom de deux Tours, XI. 112.
Faciend de Agua, Baie, II. 404.
Fackona-kſa, eſpece de capillaire, X. 520. Roſeau ou arbriſſeau nommé Fackona-ſaſa, XI. 719.
Facu-tamme, Montagne, VIII. 411.
Faddi, ou Haddi, Village, X. 494.
Fadi-Katire, Marbut affectionné aux Angl. III. 217.
Fadlallah, ou Khoja-raſbid, Livre Tartare, VII. 36.
Fagara, fruit, VIII. 154. L'arbriſſeau qui le produit porte le même nom; Vertu & qualité de ce fruit, XI. 648.
Fagi, ou Sju, eſpece de cytiſe, arbriſſeau, XI. 714.
Fai, *voy.* Millet, graine.
Faial, Ile, une des Azores, I. 12.
Faifara, X. 550.
Fai-ho, petite Riviere, VIII. 10.
Faijami, X. 555.
Fairfield (Comté de) XIV. 537.
Fair-weather, Cap, XI. 39.
Faiſaki, tournant d'eau dangereux, X. 651.
Faiſan, ou Faizzan, &c. *voy.* Faiſon.
Faiſans, & Perdrix de la Côte d'or, IV. 244. Ceux de Juida, ou Fida, *ibid.* Ceux du Cap de Bonne Eſpérance, V. 202. Faiſans de la Chine VI. 487. Quantité de Faiſans à la Chine, 491. Grand nombre de Faiſans, &c. VII. 505. Goût des Faiſans pour l'abſinthe, 610. Ceux de Madagaſcar, VIII. 606. Faiſans du Japon, X. 670 Deux eſpeces de Faiſans, XII. 626. Trois eſpeces de Faiſans au Breſil, XIV. 296.
Faiſaon, *voy.* Faiſon.
Faiſon, Faiſan, ou Faiſaon & Faizzan, Pays Méridional d'Afrique, II. 533.
Faizzan, *voy.* Faiſon.
Faka, X. 556.
Fakardin (Amir), Chef des Moſlems, VII. 378.
Fakatto, Place, X. 495.
Fakir, Dervis, *voy.* Fakkirs.
Fakiyah, Deſert, I. 202.
Fakiyu, Port pour le commerce, II. 603. Commerce de ce lieu, *ibid.*
Fakkirs, Dervis Mahométans, & leurs Antres, IX. 576. Rencontre de cinquante ſept Fakirs & de leurs Chefs, X. 140. Secte des Fakirs, 166. Figures de différ. ſortes de Fakirs, *ibid.*
Fakkona-kſa, Capillaire célebre, & Montagne nommée Fakkona, XI. 717.
Fakkubukon, ou Fekuſo-kadſura, plante, & ſon fruit, XI. 695.
Fakkuſai, Province, ou Peninſule de la Corée, *voy.* Corée.
Fakkuſo, plante, *voy.* Dſin.
Fa-kobi, ou Fan-Ru, plante, XI. 718.
Fakone (Montagne de), X. 518. Lac & lieu de ce nom, *ibid.* Curioſités d'un Temple de Fakone, 519.
Fakradin (Emir), bâtit une Moſquée, VII. 378.
Fa-ku, ou Kaſiwa, arbre, XI. 716.
Fakubaſi, Temple, X. 637.
Fakuda, Village, X. 535.
Fakuſinda, ou Fakuſitz, arbre, *voy.* Sibi.
Fakusju, ou Fooki, Province, X. 553.
Fa-ku-tan, Village, V. 479.
Falaiſes rouges, nom de la partie d'une Côte, III. 629.
Falam-Burre, Roi du Cap Monte, III. 341. Il vient au marché accompagné de ſa ſuite. De quelle maniere il y eſt reçu par les Negres. Son habit, *ibid.* Careſſes qu'il fait à Villault, lui & ſes femmes, 342.
Falanoue, nom de l'animal autrement appellé Civette, VIII. 604.
Falcam (Gonzale), Portugais, a la tête emportée au Siege de Diu par les Turcs, I. 160.
Falcan (Gonzalo), Gentilhomme Portug. s'attache au Roi de Brama, IX. 457. Sa trahiſon envers Pinto, 458.
Faldas (las), nom des avenues du Pic de Ténériffe, II. 256.
Faldelin, robe de femme, XIII. 365.
Falémé, Riviere, II. 428. Elle eſt dans le Royaume de Galam, 447. Où elle ſe joint au Sénégal, 496. Citée, 499. Riviere de Falemé, 636. Cette Riviere, citée, III. 12.
Falero (Rui), grand Aſtrologue & Géographe, XIII. 17. Cité, *ibid.* & *ſuiv.*
Falet, Cap. *voy.* Falſe.
Falkland, Iles, & leur ſituation, XI. 67.
Falmaba, Ville, III. 593.
Falma-Jundo-Mu: Ce que ces mots ſignifient; III. 594.
Falmouth, Ville de l'Ile d'Antigo, XV. 619.
Falſa, Cap, & ſa ſituation, II. 44.
Falſe, ou Falet, Cap, IV. 576. * Baie & Cap Falſe ou Falſo, V. 111. Deſcription de la Baie Falſe ou Fauſſe, 128. Elle eſt fort poiſſonneuſe, 129.
Falſo, Cap, *voy.* Falſe.
Famaguri, Poiſſon à coquille, X. 678.
Famine: Grande famine, VI. 529. Port de ce nom, X. 342. Fort de Famine, autrement de Philippeville, 343. Deſcript. du Port de Famine, XI. 42. Famine dans une nouvelle Colonie Eſpagn. XIV. 64 Horrible famine ſur un Vaiſſeau Franç. 200 & *ſuiv.* Cruelle diſpoſit. que la famine inſpire, 202. Famine à la Caroline, 425. Riviere de la Famine, 689. Deux Rivieres nommées de la Famine, l'une grande & l'autre petite, 707. Famine qui ſuccede à la perſécut. des chiens, XV. 45.
Fammamatz: Route de Meaco à cette Place, X. 511. C'eſt une petite Ville, 515.

Fammana, X. 550.
Fammo, ou Congeraal, eſpece d'anguille, plus longue que la commune, X. 676.
Famocantrara, petit animal, VIII. 604.
Famocoſio, animal terrible, XIV. 155.
Famſtir, Lac, IX. 404, 429.
Fan, nom que les Chinois donnent à l'alun, VI. 253.
Fanais-Grandes, & Fanais-Piquenas, Dunes, IV. 462.
Fananiſi, ou Tananiſi, nom de Limaçons de pluſieurs eſpeces, X. 679.
Fanaugrem, Ville, IX. 426. Entrée d'un Ambaſſadeur Tartare à Fanaugrem, 427. Sa réception dans le Palais, *ibid.*
Fandagos, danſe indécente, XIII. 396.
Fandre, herbe rampante, VIII. 608.
Fanfel, *voy.* Betel.
Fanfur, Roi de Manji, & ſon Palais, VII. 343. Logem. de ce Prince & de ſes femmes, 344. Vie molle qu'il y mene, *ibid.* Hiſt. du Roi Fanfur, 347. Caractere de ce Prince, *ibid.* Il eſt attaqué par Kublay, 348. Productions du Royaume de Fanfur, 364.
Fanga, X. 554.
Fangaterre, Province, VIII. 554.
Fangout (Ilet à), XV. 523.
Fanguri, Village, X. 499.
Fang-yuen, confirmé dans la poſſeſſion de la Corée, VI. 512.
Fani, X. 555. Grande Ile de ce nom, 620.
Fanias, Ile, nommée auſſi Finas, IV. 463.
Fanjus, haute Montagne, IX. 390.
Fan-lau: Sens de ce mot, VI. 131.
Fan (Louis), Mal-entendu de ce Jéſuite Chinois, V. 542. Cité, 543, 545, 548, 550.
Fanna, arbre, *voy.* Somo.
Fannibu, X. 550.
Fanniſſima, X. 551.
Fano, piece de monnoie, VIII. 158. Nommée auſſi Fanon, IX. 615.
Fanon, monnoie, *voy.* Fano.
Fan-po-le-mye, fruit, *voy.* Ananas.
Fan-Ru, ou Fa-Kobi, plante, XI. 718.
Fansha, arbre, VIII. 611.
Fantin, Royaume, III. 353, Situat. de ce Royaume, IV. 15. Les Habit. de ce Pays ſe joignent aux Comméniens pour éviter leur ruine, 36. Etendue du Pays de Fantin, 61. Caractere des Habitans, 62. Leur Commerce. Leur Gouvernem. Le Pays fort peuplé. Ses principales Villes. Le Pays n'a qu'un Braſſo qui le gouverne, *ibid.*
Fanton, Oiſeau, & ſa propriété, III. 588.
Fanunkaſijo, Château, X. 516.
Fany, Chauve-Souris, VIII. 606.
Faon, ou Cachoreta, Poiſſon, XI. 517.
Faquirs, eſpece de Moines mandiants, IX. 38.
Farab, Ville, *voy.* Otrar.
Faraſe, animal vorace, VIII. 603.
Farak, Ville, *voy.* Otrar.
Fara-Komba, Brak, tué dans la guerre contre les Mores: Deux Princeſſes ſes filles viſitent Brue; II. 609. Portrait de ces deux Dames, 610.
Farambra, Ville, III. 35.
Faran, Roi, Prince livré à l'yvrognerie, répand la terreur dans le Pays, III. 30.
Fara-Pinda, nom d'un Brak, II. 609. Son âge & ſa figure. Deux Princeſſes ſes ſœurs viſitent un Général Franç. *ibid.* Portrait de ces deux Dames, 610.
Farate (Riviere de la): Sa poſition, I. 183.
Faratele, ſorte de poids, VIII. 156.
Farba, Chef d'un Village au Pays du Sénégal, II. 502. Le Farba de Ghiorel viſite Brue, 504.
Farba-Voagali, Office du Royaume des Foulis, II. 515.
Farda, Village, X. 495.
Fardo, piece de monnoie, ou terme de compte, VIII. 147.
Fare, de bois, bâti ſur un rocher, X. 498.
Farelloens, ou Farulha, nom que les Portugais donnent à l'Ile de Scherbro, III. 569.
Farellones de Carelmape, nom d'Iſlots, XI. 104.
Farewell, Cap, XV. 146.
Farges (M. des), Général, *voy.* Forges (M. des).
Fargots, Peuples, III. 138.
Faria, Hiſtorien, & ſa réflexion ſur l'établiſſem. des Portug. dans l'Afie, I. 121. Plaiſante circonſtance qu'il raconte d'un Traité conclu par des Prêtres, 124. Il rapporte une partie de la vie du Renégat Khojah Zaffar, 205. Doute ſur quelques uns de ſes récits, IV. 5. Cité, V. 219 & *ſuiv.* Son opinion ſur une Riviere, 224. Cité, 225. Il eſt ennuyé de ſes recherches ſur l'Empire du Monomotapa, 227. Supplém. au Siege de Macao tiré de cet Auteur, 392. Supplément tiré de Faria, 413.
Faria (Dom Pedro), *voy.* Faria (Pierre de).
Faria (Pierre de), Gouverneur de Malaca, charge ſon proche parent de conclure un Traité de paix à C'le Roi de Patana, I. 139 & 140. Le même, nommé Dom Pedro Faria, cité, IX. 360, 445 & *ſuiv.* Il récompenſe Pinto, 477.
Faria-Souſa (Antonio de), Portug. Son premier voyage, IX. 362. Etat de ſa fortune, 363. Dans quelle eſpérance il envoie Borralho à Lugor, *ibid.* Réſolut. qu'il prend, 365. Son départ, 366. Sa généroſité. Premier exploit de Faria, 367. Comment il ſe ſaiſit d'une Jonque Indienne. Similau grand Corſaire. Faria venge la mort de Gaſpard de Mello, *ibid.* Il tue Similau, 368. Butin qu'il fait. Il cherche Coja Acem, *ibid.* Il ſe rend à l'Ile d'Aynan, 369. Il attaque un Vaiſſeau qu'il prend pour celui de Coja Acem. Carnage qu'il y fait, *ibid.* Hiſtoire d'un vieux Chrétien qu'il y trouve, 370. A qui eſt un Vaiſſeau dont il ſe ſaiſit, *ibid.* Butin qu'il y trouve, 371. Il cherche à vendre ſon butin. Autre victoire qu'il remporte à l'embouchure du Tanauquir, *ibid.* Ce qu'il trouve dans une Jonque, 372. Hiſtoire du Corſaire de cette Jonque, *ibid.* Il ſe rend à Mutipinan, 373. Il prend une jeune mariée. Il vend ſes

marchandiſes, *ibid.* Cité, 374, 375. Réputat. de Faria: Il donne des paſſeports aux Marchands, 376. Son naufrage dans l'Ile des Larrons, *ibid.* Nombre de ceux qui échapent à la mort, 377. Courage de Faria, & ſa harangue. Extrêmité où les Portug. ſont réduits. Faria les conſole. Comment ils trouvent dee vivres, *ibid.* Occaſion que la fortune leur offre pour ſe ſauver, 378. Faria s'empare adroitem. d'un Vaiſſeau, *ibid.* A qui ce Bâtim. appartient, 379. Eſpérance & route de Faria. Il rencontre Quiay Panjam, *ibid.* Comment ils ſe lient d'amitié, 380. Ils s'aſſocient pour leurs entrepriſes. Premiere nouvelle qu'ils apprennent de Coja Acem, *ibid.* Effet que cette nouvelle produit ſur Faria, 381. Ses préparatifs pour le combat. Il attaque Coja Acem, *ibid.* Combat ſanglant, 382. Evénem. qui décide de la victoire. Coja Acem ranime les ſiens. Faria tue de ſa main Coja Acem, *ibid.* Carnage affreux, 383. Perte des Ennemis. Celle des Portug. Rigoureuſe juſtice de Faria, *ibid.* Projet de Faria ſur des Mines d'argent, 384. Tempête qui lui fait perdre une partie de ſon butin. Il entreprend de délivrer cinq Portug. Eſclaves, *ibid.* Il écrit au Mandarin de Nouday, 385. Réponſes hautaines du Mandarin. Faria attaque la Ville, *ibid.* Mort du Gouverneur, 386. Les cinq Portug. délivrés. La Ville pillée & brûlée. Prudence de Faria, *ibid.* Autre victoire ſur le Corſaire Premata-Gundel, 387. Raiſons qui conduiſent Faria aux Ports de Liampo, *ibid.* Reconnoiſſance que les Portug. de Liampo ont pour Faria, 388. Récept. qu'ils lui font, *ibid.* Faria forme le deſſein de piller les Tombeaux des Rois de la Chine, 389. Il prend pour Pilote un Corſaire. Son départ pour l'Ile de Calempluy, *ibid.* Périls de la route, 390. Raiſonnem. du Pilote. Doutes de Faria. Le Pilote les diſſipes, *ibid.* Faria s'engage dans la Riviere de Paarebenam, 392. Il veut voir un Gigoho, *ibid.* Hardieſſe avec laquelle le Pilote fait paſſer les Portug. 393. Impatience de Faria, 394. Il veut tuer ſon Pilote qui prend le parti de l'abandonner. Embarras de Faria & des Portug. *ibid.* Réſolution qu'ils prennent de concert, 395. Eclairciſſem. qu'ils reçoivent. Arrivée de Faria dans l'Ile de Calempluy. Situat. de cette Ile. Faria en fait le tour: Ses obſervat. *ibid.* Il deſcend dans l'Ile, 396. Ce qu'il trouve dans un Hermitage, *ibid.* Il fait piller les Tombeaux Chinois, 397. Imprudence qui ſauve l'Ile & les Temples, *ibid.* Signal des Bonzes pour ſe procurer du ſecours, 398. Courage de Faria. Son retour vers la Mer, *ibid.* Son naufrage, 399. Cité, 445.

Fariban, Capitaine François, XIV. 195.

Farillon, ou Ferula, nom de l'Ile de Scherbro, III. 585.

Farim, nom des Gouverneurs du Cap Verd, I. 11. Commerce d'une Ville de ce nom, II. 585. Obſervations ſur cette Ville, 593. Farims Chefs des Villages du Pays de Bambuk, 645.

Farima, Principauté, X. 501. Nommée auſſi Fatima, *ibid.* Province de Farima ou Bansju, 559.

Farin, ou Buran, & Reſo-kjoſa, Iris, plante, XI. 715.

Farine (Port de la), XV. 106.

Farinib-Nagava, X. 550.

Fariſate, arbriſſeau, & ſa vertu, VIII. 616.

Fariyab, Ville, VII. 210.

Farjo, petite Rave, XI. 704.

Farma-Vovalardé, un des principaux Offices d'un Royaume, II. 515.

Farnabant, Place, VII. 61.

Farnamatz, Village, X. 494.

Faro (Il de), XV. 142.

Farob, ſorte de liqueur, II. 548.

Farol, ou Ferol, Cap, & celui de S. Miguel ou Tiburon, XII. 51, 128. Havre de Ferol, XIII. 437.

Faromi, Village, X. 501.

Farrambra, titre d'honneur, III. 159.

Farran, Prince yvrogne, Souverain d'un Pays ſur la Gambra, III. 159.

Fars, Province, X. 275.

Farſa, Riviere, V. 25.

Farſan (Pierre Sanche de), Officier Eſpagnol, XII. 255.

Farſang, meſure de chemin, VII. 425.

Farſi, lieu, où une Flotte Turque jette l'ancre, I. 155.

Fartak, Cap, *voy.* Siagro.

Farulha, ou Farelloens, Ile, III. 569. *voy.* Scherbro.

Faſi-Bami, Coudrier, *voy.* Fa.

Faſigani, X. 552.

Faſijnomas, partie d'un Village, X. 494.

Faſi-Kami, plante, *voy.* Gingembre.

Faſimocto, Village, X. 506.

Faſiſava, X. 550.

Faſſo-Itzingo, ſorte de Ronce, & ſon fruit, XI. 696.

Faſtnele, Rocher, XI. 67.

Fatatenda, III. 13. Situat. de ce lieu, 15. Comptoir Angl. à Fatatenda, & agréable perſpective, 20. Port de Fatatenda ſans maiſ. 62. Situat. de Fatatenda, 90. Comptoir de Fatatenda détruit, 100.

Fatayra, charge d'Officier, IV. 185.

Fate-Alam, nom d'une arme du Grand Mogol, X. 236.

Fa-thio, Place, V. 487.

Fathoa, ou Fatoha, Village, IX. 581.

Fati, Village, XIII. 246.

Fatima, nom commun des filles Negreſſes, III. 177. Converſion d'un Prince de ce nom, 238. Prince de ce nom, *voy.* Farima.

Fatime, fille de Mahomet, X. 300.

Fatina, fille de Marco-polo, VII. 315.

Fatra, arbre, VIII. 613.

Fatſiku, Canne pour s'appuyer, X. 512.

Fatsku, Roſeau, *voy.* Tſiku.

Farſifio, Ile, exil des Seigneurs Japonois, X. 548. A quoi ils s'occupent dans ce triſte ſéjour *ibid.* Etoffes de Fatſiſio, 587.

Fatznoki, arbre, & propriété de ſon bois, X. 661.
Cité, XI. 690.
Fatzonan, & ſes Temples, X. 630.
Fatzona, Village, X. 506.
Fauteran, Place, XI. 501.
Faucons: Ceux de Ténérife plus gros qu'en Barbarie, II. 218. Vol prodigieux d'un Faucon, 256. Adreſſe d'un Faucon pour pêcher, 468. Faucons Buzes & Milans d'Afrique, III. 304. Buze dont la peau jette une odeur de muſc, *ibid.* Faucon qui ſe nourrit de Poiſſon, 310. Faucon Moſquite, IV. 574 *. Faucon du Cap de Bonne-Eſpérance, V. 202. Grand nombre de Faucons, 485. Faucons d'une eſpece extraordinaire, VII. 323. Faucon pêcheur, Oiſeau de Mer, XI. 254. Le Faucon pêcheur, XII. 629. Eſpece de Tortues nom. Bec-à-Faucons, 645. Ile des Faucons, XIV. 537.
Faukland, Milord, Gouvern. d'Irlande, fait paſſer une Colonie dans l'Ile de Terre-Neuve, XV. 647.
Fauſconier (Corneille), Amiral Holland. IX. 27.
Fau-tſe, ſecte de Bonzes, VI. 299.
Favet, Capitaine de Vaiſſeaux François, VIII. 583.
Fawa-kingi, plante, *voy.* Tſiſu.
Fawo (Havre de), X. 515.
Fax (Robert), Anglois, avec trois autres, cherchent par quelle voie ils peuvent revoir leur Patrie, I. 538.
Fay (M. du), Académicien, XIII. 477.
Fay, Prince des Eſieps, III. 423.
Fayal (Ile de), XIII. 17.
Faye (de), Directeur du commerce François aux Indes Orientales, VIII. 588. Il eſt du Conſeil, 589. Il quitte la Colonie, 591. Sa mort, *ibid.*
Fazucho, autrement nommée Pointe blanche, II. 450.
Fealis, Nation belliqueuſe d'une Contrée d'Afrique, I. 20.
Fear (fameux Cap de), XIV. 565
Fechofatz, arbre, & ſes propriétés, XI. 692.
Fédériſama, fils de l'Emper. du Japon, VIII. 405. Séjour de ce Prince exclu de l'Emp. du Japon, 406.
Fegué, ou Feki, Prince de grand courage, X. 496. Ses malheurs, & celui de ſon fils, *ibid.* Temple bâti à l'honneur de ſon fils, 497. Cet Empereur nommé auſſi Feké, 501. Confrairie des Fékis, 634. Hiſtoire de leur Fondateur. Singularité des aveugles Fékis, *ibid.* Leur Gouvernem. 635. Il s'étend dans les Provinces. Emulation ſinguliere pour les rangs, *ibid.*
Feguri, X. 549.
Fei, X. 552.
Feiffenur, Bateau de plaiſance, X. 492.
Feiſo, eſpece de Nénuphar. XI. 715.
Feintes. Feintes converſion du Roi de Benin, I. 16. Feinte & trahiſon d'un More, 49. Feint projet d'un Soudan d'Egypte, 86. Feintes careſſes & autres diſſimulat. II. 57. Feintes reconciliat. d'un Damel, 465. Feinte de Pizarre, XIII. 218. Feinte d'Iberville d'être aux Anglois, XIV. 648.
Feitiſſo, *voy.* Fétiche.
Feitori-kſa, Lierre, XI 721.
Feké, Empereur, *voy.* Fegué, Prince.
Feki, Empereur, *voy.* Fegué, Prince.
Fekuri, X 550.
Fekuſo kadſura, ou Fakkubukon, plante, & ſon fruit, XI. 695.
Felekh, Royaume, dont les Habitans antropophages, VII. 363.
Feliciano Cuello, Gouverneur Portug. XIV. 141.
Felipe (Dom Juan), Gentilhomme Eſpagnol, marié à la fille d'un Roi Negre, II. 548. Un Roi de ce nom embraſſe le Chriſtianiſme, III. 228.
Felipe (San), Ville, V. 25. Autre Ville, ou peut-être la même, nommée San Felipe, *voy.* Philippe (S.) de Benguela.
Felipour, Ville, X. 199.
Felix, Cap, II. 41, Mont & Baie de ce nom, & abondance de vivres qu'une Flotte Angloiſe y trouve, 128. Mont Felix, VIII. 453.
Felu, au Royaume de Galam, II. 428. Les Cataractes de Felu, limites du Royaume, 496, 515. Cataractes de Felu & de Govina, 519. Roc de Felu, III. 12.
Femel, Anglois, fait un Traité avec les Turcs, II. 7. Lettre qu'il écrit à ſon Amiral, *ibid.* Il eſt arrêté avec ſes Compagnons, 23. Sa triſte ſituat. & des autres Priſonniers, 24. Il eſt relâché & reçoit ſon cafetan, 26. Sa mort ſoupçonnée de poiſon, 27.
Femmes. Les Femmes Portugaiſes ſe diſtinguent par leur courage, I. 161. Bravoures des femmes Portug. 205. Femmes guerrieres, II. 142. Femmes Japon. leur habillem. & figure, 154. Celles du Roi du Sénégal, & maniere dont il les entretient, 297. Femmes de Kachao, 556. Figure des femmes de Kazegut, en différens habits, 578. Careſſes ſingulieres des femmes du Roi de Sabo, III. 391. Vieille femme ſacrifiée à la Mer, 533. Cette femme échappe aux flots par le ſecours des Angl. 534. Service qu'elle leur rend à ſon tour, *ibid.* Femme enterrée vive avec ſon mari, 612. Circonſt. de cette funeſte cérém. *ibid.* & *ſuiv.* Parure des femmes de Capitaines & Marchands Negres, IV. 102. Parure des femmes Negreſſes débauch. *ibid.* Deuil des femmes des Negres, 150. Précaut. pour s'aſſurer de la fidélité des femmes, 165. Efforts des femmes du Roi de Fetu pour lui plaire, 189. Procès d'une femme avec un Negre, 191. Femmes du Roi de Popo, 269. Reſpect des femmes du Pays de Juida pour leurs maris, 284. Occupat. des femmes du Pays de Juida, 286. Habits des femmes de diſtinct. du Pays de Juida, 288. Figures des femmes de qualité, du commun & Eſclaves du Pays de Juida dans leurs habits, *ibid.* Séparat. légale des femmes au Pays de Juida, 292. Leur penchant à la galanterie. Femmes de débauche, *ibid.* Figures des femmes du Roi de Juida dans leurs habits, 303. Vûe de la punition d'une des femmes du Roi de Juida, & de ſon Amant, 323. Punit. pour les femmes des Grands

au

au Pays de Juida, 322. Sentences exécutées par des femmes, 323. Proceſſion des femmes du Roi de Juida, 326. Molleſſe des Rois de Juida au milieu de leurs femmes, 336. Trois claſſes de femmes à la Cour de Juida. Combien elles y ſont reſpectées, *ibid.* Précaut. pour ne pas en approcher, 337. Ce qu'elles ſont à la rencontre des Angl. Comment elles ſont traitées par le Roi. Elles ſont vendues ſouvent pour l'eſclavage, *ibid.* Le titre de femme du Roi de Juida n'eſt pas recherché, 338. Femmes enterrées avec le Roi de Juida, 339. Pratique d'éducat. pour les femmes du Pays d'Ardra, 375. Muſique des femmes du Grand-Prêtre d'Ardra, 371 & *ſuiv.* Luxe & propreté des femmes d'Ardra, 391. Mariages & commerce de ces femmes, *ibid.* Vie pénible des femmes du Pays de Benin, 412. Purificat. des femmes, 413. Honneur qu'on leur rend pour avoir eu deux enfans à la fois. Pratique barbare à la même occaſion, *ibid.* Férocité des femmes de Rio Gabon, 458. Elles s'apprivoiſent avec les Matelots, 459. Fécondité des femmes du Royaume de Congo, 497. Soumiſſion des femmes du Pays de Loango, 590. Les femmes du Roi de Loango ſoumiſes à un ſupplice dans leur ſeraglio, 597. Maniere dont les femmes de Loango cultivent la terre, 602. Comment les femmes de Congo ſont habillées, 632 & 633. Les femmes prennent leurs maris à l'eſſai, 640. Sageſſe des femmes Chrétiennes, *ibid.* Uſage des femmes groſſes, 641. Mauvaiſe humeur des femmes Portug. de Loanda, V. 22. Uſages des femmes d'Angola, 31. Femmes ſauvages, 88. Parure des femmes Jaggas, 102. Homme & femme Hottentots tirés d'après nature, 145. Il eſt faux que les femmes Hottentotes portent aux jambes des boyaux de bêtes, 150. Dans quel tems les femmes ne paroiſſent point à la cuiſine, 152. Sages femmes Hottentotes, & purificat. des femmes, 160. Une femme Caffre combat ſous un habit d'homme, 393. Coeffure des femmes dans la Prov. de Péking, 488. Habillem. des femmes de Macao, 502. Les trois principales femmes de l'Emper. de la Chine, VI. 22. Parure des femmes des Myau-tſes, 116. Figure des femmes Chin. & leur modeſtie, 122. Habits des femmes Chin. 128. Couleurs propres à leur ſexe. Petiteſſe de leurs pieds. On cherche la cauſe de cet uſage. Vanité des femmes, & figures des Dames Chin. *ibid.* Leur coeffure, 129. Réſerve des femmes Chin. 131. Concubines ou ſecondes femmes, 144. Maniere dont une femme eſt livrée à celui qui l'épouſe, 145. Une femme quelquesfois refuſée par ſon mari. Secondes femmes ou Concubines. Droits ſinguliers de la premiere. Ménagem. de quelques maris. Mariage des veufs, *ibid.* Les veuves peuvent être forcées de ſe remarier : Rigueur de cet uſage, 146. Comment une fille ſe ſépare de ſa famille, 148. Réception qu'on lui fait chez ſon mari, *ibid.* Contrainte où vivent les femmes, 149. Secours qu'elles demandent dans leur groſſeſſe, *ibid.* Ancien uſage des femmes de ſe pendre à la mort de leurs maris, 150. Femmes des Princes Chin. & leurs droits, 183. Une femme de l'Empereur de la Chine invente l'art de fabriquer la ſoie, 225. Choix d'une femme pour élever les vers à ſoie, 230. Aſſemblées Religieuſes des femmes Chin. & leurs Fêtes ſolemnelles, 331. Facilité des femmes de la ſecte de Fo à ſe laiſſer ſéduire, 338. Comment elles juſtifient leur libertinage, 339. Nombre des femmes de l'Emper. de la Chine, 386. Femmes publiques de la Chine, 407. Priſon des femmes Chin. 442. Pluralité des femmes de la Corée, 537. Fâcheuſe condit. de ce ſexe, 538. Femmes & enfans de Jenghiz-Khan, VII. 71, 100. Les femmes du Tibet ont pluſieurs maris, 116. Femmes & filles Artiſtes, 118. Habit & coeffure des femmes Bukkariennes, 212. Planche de figures des femmes de la Tartarie ſeptentrion. *ibid.* Bravoure des femmes Uſbekes de la grande Bukkarie, 214. Habillem. des femmes Bukkariennes, 229. Titre de la femme du Khan des Mankats, 244. Habits des femmes Mongoles, 297. Etrange coeffure, 298. Comment les femmes ſont à cheval, *ibid.* Belles femmes qui donnent le nom de Beauté à une Ville, 381. Habits des femmes de Barantola, 428. Femmes qui portent les Marchands & les marchand. 432. Laideur des femmes des Kalkas, 473. Femmes qui ſe font brûler avec leurs maris, VIII. 120. Plural. des femmes dans l'Ile de Java, 142. Droits des concubines, *ibid.* Dot des filles, 143. Egards publics pour les femmes. Leur habillement. Leurs occupat. *ibid.* Curioſité des femmes du Roi d'une Ile pour les uſages de l'Europe, 211. Chevelure des femmes Maldiv. 245. Figure des femmes des Iles Moluques, 359. Premieres femmes Holland. qu'on voit aux Indes, 402. Matelots ſéduits par les femmes d'une Ile, 447. Une femme Indienne ſe brûle avec le corps mort de ſon mari, 469. Quatre ſortes de femmes à Batavia, 487. Luxe des femmes, 488. Ce que c'eſt que la plupart des femmes de Batavia, 489. Les Directeurs s'oppoſent au départ des femmes, *ibid.* Comment elles éludent leurs ordres, 490. Ce qu'elles deviennent au Cap de Bonne-Eſpérance, *ibid.* Ordonnance qui défend le commerce aux femmes, 492. Parure des femmes de l'Ile de Ceylan, 523. Etrange punit. des femmes de qualité, 527. Liberté des femmes, 535. Egards pour leur ſexe, *ibid.* Deuil des femmes, 536. Femme Chrétienne d'un Prince Negre, 579. Figure des femmes de l'Ile de Madagaſcar, 598. Elles ſont capables de tendreſſe & de fidélité, *ibid.* Liberté des femmes au Bengale, IX. 21. Planche de la figure d'une femme Siam. avec ſon enfant, 242. Habillem. des fem. Siam. 243. Leur modeſtie, *ibid.* Pluralité des femmes à Siam, 270. Sageſſe des femmes Siam. 271. Femmes du Palais de Siam, 283. Femmes &

concub. du Roi d'Achem, 344. Service qu'une Dame Indienne rend à des Voyag. 364 & 365. Générosité des femmes de Lequios, 443. Horrible exécut. de la Reine de Martaban & de ſes femmes, 456. Rencontre d'une femme Portug. 466. Ambaſſade exercée par une femme, 477. Triſte condit. des femmes veuve de Golkonde, 556. Deux Dames Chrét. livrées à un Mahomét. par un Portug. 586. Suite de l'hiſtoire de ces deux Dames, 599. Demoiſelle ſurpriſe avec un Eunuque, X. 12. Femme Indienne de vingt ans qui ſe brûle volontairem. 72. Femmes qui accouchent d'un alligator ou d'un crocodile avec un enfant, 89. Beauté des femmes Kachemiriennes, 111. Toiles tranſparentes pour les femmes, 135. Figure & habits des femmes de la Prov. de Guzarate, 198. Habillem. des femmes Mogoles, 254. Femmes d'un même homme établies en différens lieux, 258. Agrémens des femmes Banianes, 261. Femmes du Roi d'Yemen, 297. Femmes & enfans trouvés dans une Caverne, 342. Femmes des Habitans de l'Ile Borneo, 361. Coquetterie des femmes des Iles Marianes, 367. Amuſem. des femmes Marian. 370. Empire & ſupériorité ſans exemple des femmes ſur leurs maris, 371. Comment elles puniſſent leurs infidélités, *ibid.* Peinture des femmes Philippines, 425. Etrange laideur de certaines femmes ſauvages, 452. Cérémonie qui aſſujetit les femmes à ſervir, 467. Générosité d'une femme, 475. Femmes d'une taille & figure extraordin. 493, 494. Politique qui fait prendre les femmes & les filles pour cautions des hommes, 515. Paſſage où l'on viſite les femmes, 519. Habits & parure des femmes Japon. 577. Filles de joie, & leur ancienneté au Japon, 606. Comment les maris s'aſſurent du cœur de leurs femmes au Japon, 645. Générosité des Officiers Anglois à l'égard de trois Dames Eſpagn. XI. 46. Deux jeunes Portug. violées par les Holla. 299. Des femmes gardent l'Emper. Mataram, 310. Leur nombre & leur ordre. Leurs occupat. Comment elles amuſent le Mataram, *ibid.* A quelle occaſion les femmes Malabares vendues, 443. Droit cruel de la Tribu d'une femme coupable, 444. Une femme peut avoir pluſieurs maris, 447. Parure des femmes d'un Canton de Chine, 491. Honneurs accordés aux femmes des Seigneurs Chinois, 505. Générosité d'une femme Indienne, 597. Sa fierté en quittant les François, 598. Figure des femmes d'une Ile, 605. Lumieres tirées de quelques femmes Indiennes, XII. 39. Femmes de l'Ile de Marigalante, 60. Réglement pour les femmes de l'Ile Eſpagn. 144. Planche ou vûe des figures de femmes données à Cortez, 265. Femmes de l'Emper. du Méxique, 431. Ile des femmes, & pourquoi ainſi nommée, 470. Figure des femmes de Tierra Firme, XIII. 279. Planche de figures des femmes de Lima, &c. 341. Leur habillem. & leur luxe, *ibid.* Petiteſſe de leurs pieds, 342. Leur maniere de ſe coeffer, & autres ornemens, *ibid.* Leur figure & perfect. naturelles, 343. Leur humeur. Leur goût pour les odeurs. Leur paſſion pour la muſique, *ibid.* Beauté & parure des femmes de Guayaquil, 365. Habillem. des Dames de Quito, 394. Décence rigoureuſe pour les filles, 447. Perfect. de trois jeunes ſœurs, 479. Fâcheuſe maladie des femmes de Lima, 536. Epreuve que les Péruviens font de leurs femmes, 548. Goûts & caractere des femmes Créoles. 559. Habits des femmes Créoles dans les parties froides du Pérou, 560. Joyaux des Dames, 588. Hiſtoire tragique d'une Dame Eſpagn. XIV. 60. Avanture extraordin. d'une femme Eſpagn. 64. Avanture extraordin. qui procure des femmes à Buenos Aires, 69. Femmes de Chaco, 75. Plante qui rend les femmes fécondes, 167. Cinq filles Franç. mariées, 192. Occupat. des femmes Braſiliennes, 282. Fleur ou crête de Paon qui fait accoucher les femmes, 326. Habits des femmes de la Virginie, 514. Les femmes de la Baie d'Hudſon peu conſiderées, 667. Pluralité des femmes chez les Sauvages de l'Amérique Septentrion. XV. 34. Devoirs des femmes, 36. Pétites occupat. des femmes ſauvages, 43. Emportem. des femmes Sauvag. contre les Priſonniers, 55. Ile des Femmes, 147. Filles envoyées de France à S. Domingue, 392. Filles achettées par les Habitans de Samana, 395. Femmes de Saint Chriſtophe, 459. Figures d'homme & femme Caraïbes, 470. Deux Rochers nommés l'homme & la femme, 526.

Fen, ou Adſi-Mame, & Kaadſi-Mame, noms d'une eſpece de haricot, XI. 707.

Fenakant, Ville, *voy.* Shah-Kukhiya.

Fendalakonda, Port, III. 101.

Fene gho-hetun, Ville ruinée, VI. 559.

Fenikant, Ville, *voy.* Shah-kukhiya.

Fennaſob, eſpece d'Iris, plante, XI. 713.

Fenner (Edouard), Vice-Amiral d'une Flotte Angl. I. 274. Il commande un Vaiſſeau d'une autre Flotte Angl. ſous la cond. du Mylord Howard, 310.

Fenner (Georges), Capitaine Angl. Son voyage aux Iles du Cap Verd, I. 273. Deſſein de ce voyage, *ibid.* Il eſt Amiral de trois Vaiſſeaux. Sa Flotte le perd de vûe, 274. Faits de ce voyage, *ibid. & ſuiv.* Il commande un Vaiſſeau d'une autre Flotte, 310.

Fen-ſe, racine, VI. 92.

Fenton (Edouard), Anglois, homme de naiſſance, XV. 100.

Feo, ou Nari-Trigango, Courge, XI. 701.

Fer (Ile de), *voy.* Ferro.

Fer. Maniere de faire des épées avec des barres de fer, II. 602. Le fer extrêmem. commun dans toutes les Contrées de Bambuk, 644 Méthode pour fondre le fer, V. 172. Lion de fer, 253. Pilier ou Tour de fer, pour la ſépulture d'un grand Capitaine, 348. Figure d'un bœuf de fer, 452. Terre couleur de fer, 455.

Bois de fer, VI. 8. Portes revêtues de fer, à cloux de cuivre, 24. Mines de fer &c. dans des Montagnes, 47. Bois de fer, & pourquoi ainſi nommé, 95, 99. Abondance de fer à la Chine, 484. Le fer une des princip. richeſſes de la Corée, 504. Le fer commun dans l'Ile de Ceylan, VIII. 549. Avidité des Marianois pour le fer qu'ils nomm. Hierro, X. 354. Fer du Japon, 655. Cherté des uſtenciles de fer, *ibid.* Côtes de fer, & pourquoi ainſi nommées, XII. 215. Mines de fer de Cuença, XIII. 598. Mine de fer en Virginie, XIV. 474.

Ferach-Abad, Place, X. 230.

Ferambra, Prince Negre, conſerve les biens des Anglois, III. 30 *& ſuiv.*

Ferba, Riviere, III. 17.

Ferbro, principal Miniſtre du Roi de Barſalli: Ses Offices, III. 150.

Fercour, Voyageur François, *voy.* Regnard.

Ferdinand, Roi d'Eſpagne, & la Reine Iſabelle ſa femme, aſſurent Chriſtophe Colomb de leur affection, XII. 32. Lettre de ce Prince qui oblige Colomb à la ſoumiſſion, 105. Comment ce Prince reçoit l'Amiral Colomb, 139. Cité, 140 *& ſuiv.* Mort de ce Prince, 191. Avenement de Ferdinand VI au Trône d'Eſpagne, XIII. 529.

Ferdinand de Caſtille, traite avec Alphonſe I de Portugal, II. 228. Le même fait répété, IV. 5.

Ferdinand, Chinois, homme de confiance, aſpire à la qualité de Jéſuite, VII. 420. Son embarras, 421. Comment il gagne ſa cauſe, 422. Il ſe rend à Péking, *ibid.*

Ferdinand (Edouard), March. Juif, libre, IX. 537.

Ferdinand, Eſpagnol, frere de François Pizarre, XI. 548.

Ferdinand, Gouverneur de Loanda, V. 16.

Ferdinand III, couronné Roi des Romains, X. 127.

Ferdun, Roi, *voy.* Feridan.

Fere (Erguien de la), *voy.* Erguien de la, &c.

Feridan, Roi de Perſe, VII. 237. Nommé auſſi, Ferdun, 243.

Ferles (Ile de), XII. 475.

Fermes Chinoiſes, VII. 469. Multitude de Fermes & de Villages, *ibid.*

Fernambouc (Province de), XIV. 17.

Fernanbuc, *voy.* Fernanbuck.

Fernanbuck: Vaiſſeau de ce lieu pris par les Angl. I. 304. Vers de Fernanbuck, 324. La Rade de Fernanbuc célebre pour le commerce, III. 464. Fête célébrée dans l'Egliſe de Fernanbuc, IV. 493. Manufactures de ſucre, curioſités du Pays, *ibid.* Bourgade de Fernambuc, XIV. 183. Capitainie de Fernanbuc, 232.

Fernand (Dom), Cacique, rallie les Troupes en faveur de Cortez, XII. 412.

Fernand de Luques, Prêtre fort riche; aſſociation qu'il fait, & comment il la cimente, XIII. 39.

Fernandez, Hiſtorien, XIV. 76.

Fernandez (Alvaro), Portug. fait voile à Madere, I. 8. Il tue le Chef d'un grand nombre de Barbares, & met en fuite cette troupe, 11. Il eſt bleſſé par une autre troupe de Negres. Il a la même infortune que Nunno Triſtan, *ibid.*

Fernandez (Andreas), Portugais, VIII. 71.

Fernandez (Anne), Portugaiſe: Action héroïque de cette femme & de pluſieurs autres pendant le Siege de Diu par les Turcs, I. 161.

Fernandez (Denis), Portugais, paſſe l'embouchure de la Riviere de Sanaga, & découvre le fameux Cap Verd, I. 7. Accompagné de Palacano ils prennent ſoixante-huit eſclaves au Cap Sainte Anne, 10.

Fernandez (Dinis), Portugais, fait voile à Madere, I. 8.

Fernandez de Cabrera (Louis Jerôme), dix-huitieme Viceroi du Pérou, XIII. 524.

Fernandez de Cordoue (Dom Diego), dix-ſeptieme Viceroi du Pérou, XIII. 524.

Fernandez (Jean) Portugais, demeure dans un Pays ſur la foi d'une eſpece d'otage, I. 7.

Fernandez, Jéſuite, V. 537.

Fernandez (Juan), Iles de, X. 435. Leur deſcript. 436. Un Ecoſſois abandonné dans l'Ile Juan-Fernandez, XI. 68. Vûe de l'Ile de Juan-Fernandez y venant du côté de l'Eſt Nord Eſt, & Carte particuliére de cette Ile, 131. Deſcript. exacte de l'Ile. Ses trois Baies, *ibid.* Partie Septentrion. 132. Partie Méridion. Product. de l'Ile. M. Anſon y ſeme ou plante diverſes ſortes de fruits. Vûe de la Place de Juan Fernandez où un Chef d'Eſcadre Angl. avoit ſa tente. Carte de la Côte Nord Eſt de Juan-Fernandez, *ibid.* Beauté naturelle de l'Ile, 133. Animaux qui s'y trouvent, *ibid. & ſuiv.* Navigat. du Callao aux Iles Fernandez, XIII. 495. Noms que les Eſpagn. donnent aux Iles de Juan Fernandez, 499. Remarques ſur leur grandeur & leurs propriétés. Vertu de l'eau de leurs Montagnes, *ibid.* Deux eſpeces de poiſſons propres à ces Iles, 500. Vertu de l'une de ces eſpeces. Ce que les Anglois laiſſent dans une de ces Iles, *ibid.*

Fernandez (Mathias), Miſſion. Jéſuite, IX. 509.

Fernandez (Dom Pedro), Portugais, Commiſſaire Général des Indes, rachette Pinto, IX. 160.

Fernandine, Ville, X 382. Ile appellée Fernandine: Sa découverte, & par qui ainſi nommée, XII. 15. Ce qui s'y trouve, *ibid.*

Fernando, Chef d'un côté d'une langue de terre, VIII. 365.

Fernando Laronha, Ile, ſéjour délicieux, I. 366.

Fernando Noronha (Ile de), & ſes nouveaux Forts, XIII. 627.

Fernandos, (Diego), va au Japon, II. 191.

Fernendo-Po, Ile, IV. 452.

Ferocoſſe, arbriſſeau, VIII. 615.

Ferol, Cap, *voy.* Farol.

Feroles (M. de), Gouverneur de la Cayenne, XI. 55. Cité, 56.

Feroſan, Province, X. 547.

Ferran Kabo, Prince puiſſant, III. 32.

Ferrario, Barnabite, & ſon avanture, V. 545. Ce Pere cité, 547, 548.
Ferraro, nom du métier de Forgeron, III. 181. *& ſuiv.*
Ferrea (Antoine), Matelot Anglois, va au Japon, II. 191.
Ferreira, Recteur du College de Grand-Para, XIII. 383.
Ferreira (Antonio), commande cent Portug. IX. 474 Préſent qu'il remet au Vicerοi de Goa, 485.
Ferreira (Urbano Fiatho), Gouverneur Portugais & ſa valeur, XI. 297.
Ferrès (Raphael), Jéſuite, deſcend le Fleuve Marañon ou des Amazones, XIII. 385.
Ferrier (Baie de), II. 404.
Ferrier (Raphael), Jéſuite, eſt maſſacré, XIV. 3 & 4.
Ferrier-rouge, lieu, II. 457.
Ferro, Ile, ſubjuguée par un Gentilhomme Franç. I. 9. Elle eſt au nombre des Canaries & ſe nomme auſſi Hierro, II. 227. Elle eſt auſſi appellée Ile de Fer. Unique vignoble dans cette Ile, 244. Merveilleux arbres qui lui fourniſſent de l'eau, *ibid.* Etat préſent de l'Ile Ferro, 246. Volcan terrible dans cette Ile, *ibid.* Marché de Benin de ce nom, IV. 409. Ile Fero ou Ferro en Norvege, XI. 319.
Ferrol (Marquis de), Lieutenant Général des Iles Françoiſes, III. 401.
Ferruh-Sier, Prince, eſt aveuglé & mis à mort, X. 217.
Ferryland, Place de l'Ile de Terre-Neuve, XV. 647. Habitation de Ferryland, 648.
Fersham, Ile remarquab. pour ſes richeſſes, IX. 54.
Ferula, ou Farillon, nom de l'Ile de Scherbro, III. 585.
Feſi (Montagne de), X. 653.
Feſſima (Port de), VIII. 416.
Feſtins. Repas qu'un Amiral Angl. donne à un Roi Negre, I. 247. Les Angl. échapés des périls; la nuit eſt un feſtin continuel pour eux, 307. Grand feſtin qu'ils donnent à Bantam pour célébrer l'anniverſ. du Couronnem. de la Reine Eliſabeth, 435. Feſtin que les Angl. donnent aux Holland. à Bantam, 445. Un autre des mêmes au Roi de Button dans leur Vaiſſeau, 514. Feſtin que le Docteur Lancaſter Evêque de Waterford en Irlande fait à Dounton à ſon arrivée des Indes, II. 91. Planche ou Vûe d'un feſtin du Gouverneur de Mocka, 133. Celui que Saris Anglois donne ſur ſon bord au fils du Roi de Ternate, 145. Un autre feſtin & concert que le même Anglois donne au Roi de l'Ile Firando, 153. Celui que ce Prince donne aux Angl. 155. Feſtin magnifique donné par les Franç. III. 80. Celui qu'un Capitaine Angl. fait au Roi André & à ſes Negres, 361. Feſtin que le Roi de Juida donne aux Angl. 383. Feſtin qui ſuit l'enterrem. 617. Celui que les Anglois donnent au Roi de Bandi, IV. 433. Feſtins mutuels des Negr. de Kalabar, 445. Feſtins du Royaume de Congo où tous les paſſans ſont admis, & à quelles occaſions ils ſe donnent, 634. Feſtin nuptial, V. 159. Ordre d'un feſtin, 239. Celui que le Chancelier de Péking fait à des Ambaſſad. Holland. 269. Trois feſtins donnés à des Ambaſſad. & ordre de cette fête, 276. *& ſuiv.* Celui qu'un Gouverneur Chin. donne à un Holland. 315. Cérémon. d'un feſtin que l'Emper. de la Chine donne à un Ambaſſad. Holland. & variété des ſervices, 360. Feſtin Chin. donné à un Ambaſſad. de Ruſſie, & vûe de ce Feſtin dans la Salle d'audience, 508. Feſtin que l'Emper. de la Chine donne en ſa préſence à l'Ambaſſad. de Ruſſie, 509. Feſtin Imper. & civilités qu'on y fait à l'Ambaſſad. *ibid.* Autres cérémon. d'un feſtin, 510. Spectacle pendant un feſtin, 513. Feſtin dans la Salle d'Audience de l'Emper. de la Chine, 546. Deux ſortes de feſtins Chin. VI. 135. Salle & tables, 136. Cérémon. qui précedent le feſtin. Maniere de s'aſſeoir à table, *ibid.* Comment l'on boit & mange, 137. Potages qui ſe ſervent pour intermedes, *ibid.* Feſtin donné au P. Bouvet, 138. Officiers invités, 139. Récept. des convives. Ordres des tables. Diviſion de la fête, *ibid.* Cérémon. de celle du ſoir, 140. On en retranche la Comédie en fav. des Miſſionn. Ordre des ſervices. Invitat. à boire. Qualités des mets & des plats, *ibid.* Comment le feſtin ſe termine, 141. Ce que les Tartares font des reſtes d'un feſtin, VII. 300. Feſtin Impér. 385. Feſtin de l'Emper. de la Chine & de pluſieurs Grands, 537. Grand feſtin que le Roi de Ternate donne aux Holland. VIII. 172. Grand feſtin que le Bacha de Mocka donne aux Holland. 460. Planche de la forme d'un cabinet de feuillage où les Chin. font les feſtins des morts, IX. 135. Feſtin Royal, 142. Feſtins & réjouiſſ. qui les accompagn. 145. Repas que le Roi de Siam fait ſervir à des Envoyés Franç. 200. Feſtin que le Roi d'Achem donne à un Général Franç. 328. Divertiſſem. qui ſuivent ce feſtin, 329. Feſtin du Gouvern. de Mirzeou, 499. Celui des Franç. 500. Feſtin du Roi ou Emper. Mogol. X. 18. Feſtins des Mogols, 257. Feſtin des Sauv. 447. Bon ordre dans les feſtins Japon. 591. Repas qu'un Chef d'Eſcadre Angl. donne à des Mandar. Chin. XI. 183. Somptueux diner d'un Gouvern. Holland. 228. Feſtin des Holland. après une victoire 294. Feſtin qui ſuit la cérémon. des mariages dans l'Ile de Java, 311. Diner à la Franç. donné par un Chin. 580. Feſtins que les Indiens donnent aux Caſtill. XII. 65. Repas de l'Emper. du Méxique, 532. Feſtins des Péruv. XIII. 544. Heures des repas des Créoles du Pérou, 558. Feſtin militaire des Sauvages, XV. 48. Second feſtin, & diſcours du Chef d'Armée, *ibid.* Feſtin des Ames, ou Fête des Morts, 70.
Fêtes. Fêtes au ſujet du Baptême de Bemoi, I. 18. Fête que Gama donne aux gens de ſa Flotte, 33. Fêtes publiques à Liſbonne au ſujet de la conquê-

te des Indes, 52. Réjouiſſances publiques à Ormuz, 119. Fête galante que Raynolds Anglois donnent à un jeune Seigneur Negre, 347. Lancaſter délivré d'un péril fait éclater ſa joie par une fête publique, 387. Fêtes que les Angl. célebrent après un danger, 401. Fête à Bantam au ſujet de la circonciſ. du Roi, 438 & *ſuiv.* Fête des Angl. à Bantam au jour de l'anniverſ. du couronnem. de la Reine Eliſabeth, 435. Fête que Keeling donne aux Matelots de ſa Flotte, 464. Fête à l'occaſ. d'un uſage des femmes Indiennes, 501. Fête à l'Indienne que Vanhoof Hollandois donne à Banda, 491. Fête des Moluques, 510. Celle que les Angl. donnent au Roi de Button ſur leur bord, 514. Fête que Middleton donne au Roi de Bantam malgré la maladie de ſes gens, 561. & *ſuiv.* Fête que la Reine de Patane donne au Roi de Pahan, II. 106. Celle que Saris Angl. donne ſur ſon bord au Fils du Roi de Ternate, 145. Autre fête que ce Général Angl. donne au Roi de Krats, 170. Grande fête des Japon. pour leurs parens morts, 191. Fête de Religion à Firando, 199. Fêtes des Guanches, 252. Fête que les Habitans de S. Jago donnent aux Etrangers, 386. Circonſt. d'une fête au ſujet de la circonciſ. III. 44. Fête qu'un Prince Feuli donne à un Direct. Franç. 178. Fête d'un Capit. Angl. aux Officiers du Cap Corſe, 373. Fête que Cummerbus donne à Smith, 491. Danſes & ornem. des Fêtes des Negres, IV. 133. Variété dans ces fêtes, 134. Fete pour l'anniverſ. d'une victoire, *ibid.* Dépenſe de cette fête, 135. Autre Fête donnée à Barbot, par les Negres, *ibid.* La dépenſe des fêtes pour les funér. des Negres proportion. à l'hérit. 151. Fêtes & exercices de Religion chez les Negres, 168. Autres fêtes des Negres, 170. Fête qu'un Noble donne à ſa création, 178. Fête anniverſ. des Nobles, 180. Fêtes Royales au Pays de Fétu, 189. Fêtes ſolemnelles à l'honneur du Serpent Fétiche de Juida, 312 & *ſuiv.* Celles qu'on donne à Paris à l'Ambaſſad. du Roi d'Ardra, 382. Fêtes des Morts & du Corail à Benin, 418. Fête célebrée avec magnificence à Fernambuc, 493. Celles d'une Idole, 608. Fêtes du Royaume de Congo, 634. Fêtes que le Roi de Congo donne à ſa Nobleſſe, V. 3. Fête anniverſ. pour la naiſſance du Roi des Jaggas, 98 & 99. Fête en confirmat. d'un Traité de paix, 143. Occaſ. des fêtes privées ou publiques des Hottentots, & cérémon. de ces fêtes, 154. Fête de convaleſc. 164. Jours de fêtes au Monomotapa, 227. Fête qui ſe termine barbarem. *ibid.* Fête donnée par des Vicer. à des Ambaſſad Holland. 238. Fête pour la nouvelle lune, 256. Fête Chin. & ſon origine, 318. Fêtes que l'Emper. de la Chine donne à un Ambaſſad. Holland. 360 & *ſuiv.* Celle que le Viceroi de la Chine donne à un Ambaſſad. de Ruſſie, 512. Fête annuelle & ſes uſages, 514. Fête inſtituée à l'honneur d'un Mandar. aimé du Peuple, VI. 75. Tems & durée des fêtes Chin. 138. Diviſion de la fête, 139. Cérém. de celle du ſoir, 140. On en retranche la Comédie en faveur des Miſſionn. Ordre des ſervices. Invitat. à boire. Qualité des mets & des plats, *ibid.* Comment le feſtin ſe termine, 141. Fête du commencem. de l'année, ou de la clôture des Sceaux, 160. Fête des lanternes, & forme des lanternes de cette fête, *ibid.* & 161. Fête des neuf premiers jours de la lune, 163. Fête en l'honneur de l'agriculture: Quelle en eſt l'orig. & Figures qu'on y apporte en proceſſion, 194. Circonſt. & formalité d'une fête à l'honneur de Confucius, 305. Fêtes ſolemnelles des femmes Chin. 333. Cérém. des jours de fête des Kalkas, 596. Fête d'un Khan Tartare au retour de ſes conquêtes, VII. 39. Autre fête d'un Khan Tartare en montant ſur le Trône, 40. Fête anniverſ. & à quelle occaſion, 41. Fête pour l'élect. d'un Emper. Tartare, 253. Fêtes Tartares, 290. Fête ſingul. que Marco-Polo donne à ſon retour, 314. Fête anniverſ. de la naiſſance de l'Empereur des Tartares, 355. Fête du nouvel an, *ibid.* Fête donnée à des Ambaſſad. 378. Fête du nouvel an, 386. Une à l'occaſion d'une prédict. 387. Une donnée par un Commandant, 416. Fête qu'un Ambaſſad. donne à ſes Collegues, 463 & 464. Fête de la nouvelle année, 535. Fête que l'Emper. de la Chine donne au grand Lama des Kalkas, & au Han ſon frere [illegible]78. Fête donnée aux Mongols d'Ortous, 61[illegible] à laquelle un Amiral Holl. eſt invité, VII[illegible]74. Fête des Abrolhos, 201. Celle que le Bacha de Mocka donne à un Voyag. Holland. 459. Fête du nouvel an, IX. 103. Deux ſortes de fêtes, 115. Fêtes & Tombeaux pour les morts, 117. Cinq fêtes ſolemnelles au Pégu, 569. Fête Mogole, X. 6. Autre fête pour la naiſſance de l'Emper. Mogol, 18. Fête Angl. pour la démiſſion du Préſident, 80. Grandes fêtes du Peuple à Batavia, 177. Fêtes Mogoles, 230. Diverſes fêtes au Japon, 628 & 629. Autres fêtes Japon. 643. Fête bizarre & ſanglante, 644. Fête du retour des ames, 648. Fêtes de certains Inſul. accompagnées de triſteſſe, XI. 348. Fêtes des Malabares, & leurs cérémon. 449. Fêtes Religieuſ. XII. 547. Fête des Marchands, 549. Fêtes des Cumanois, XIII. 13. Fête galante des Indiens de Tarqui, 480. Fêtes Péruv. & leurs cérémon. 569. Fêtes des Songes ou du renverſem. de la cervelle, XV. 32. Fête des morts, ou feſtins des Ames, 70.

Fethi-Khan, Prince, X. 205.

Fétiche, Idole, III. 238, 344, 389. Serment par les Fétiches, 390. Recherches ſur les Fétiches, 391. Puiſſance que les Prêtres des Fétiches s'attribuent, *ibid.* Fétiche avalé dans les mariages, 429. Fétiches d'Iſſini, 436. Fétiches publics & particuliers, 437. Conſécrat. d'un Fétiche, *ibid.* & *ſuiv.* Eſclaves fugitifs ſacrifiés aux Fétiches, 444. Ce que ſignifient le mot Fétiche, 480. Prendre, & faire le Fétiche, *ibid.* Origine du

nom Fétiche ou Feitiſſo, & ſa ſignificat. IV. 159. Forme des Fétiches, *ibid.* Reſpect des Negres pour leurs Fétiches, 160. Grand Fétiche de Fréderickſbourg, & Fétiche public du Cap Corſe, 162. Le Fétiche ſert à la vengeance des Negres, & à découvrir les vols, 163. Adorat. publiques des Fétiches, 169. Fétiche pour un mort, 173. Prix des Fétiches, 174. Jour Fétiche des Rois, 182. Figures du poiſſon, de deux arbres, & d'un Fétiche domeſtique, 258. D'où le poiſſon Fétiche tire ſon nom, 262. Diviſion des Fétiches en deux claſſes au Pays de Juida, 301. Premier & ſecond Fétiche. Pourquoi les Negres invoquent le ſecond Fétiche, & de quelle maniere, *ibid.* Troiſieme Fétiche, & ſacrifices qu'on lui fait, 302. Fetiches de la ſeconde claſſe, 303. Autres Fétiches infér. 304. Maniere de les choiſir, *ibid.* Sentence de mort contre tous les porcs de Juida pour avoir tué un Fétiche, 309. Fétiches du Roi & de l'Etat du Pays d'Ardra, 374. Fétiches du Pays d'Ardra, & culte qu'on leur rend, 395. Fétiche du Seign. de Jakin, 396. Fétiche des Dahomeys ou Dahomays, 398.

Feticheres, nom des Prêtres des Fétiches, IV. 316.

Ftie, plante, IV. 222.

Fetishemen, nom que Anglois donnent aux Prêtres Negres, IV. 170.

Fetiſſero, nom du Prêtre Negre, IV. 169.

Fetiſſo Daſianam, arbre Fétiche, IV. 171.

Fetou, Pays, *voy.* Fetu.

Fetter, Ile, XI. 228.

Fetu : Mécontentem. des Negres de Fetu contre les Holland. IV. 13. Ce Pays eſt un Royaume, 15, 31. Il eſt auſſi nommé Afuto & Fetou, 38. Etendue & bornes du Pays, *ibid.* Sa beauté avant les guerres qui l'ont ruiné, 39. Occupat. des Habitans, *ibid.* Bonté du Pays de Fetu, 54. *Sign.* H. Le Pays produit quantité d'or, 55. *Sign.* H. Funer. du Roi de Fetu, 154. Simplicité des cérémon. de la ſucceſſ. au Trône de Fetu, 181. Magnific. de la Cour de Fetu, 188. Caractere aimable du Roi de Fetu. Loi fort honorable en faveur de ce Prince, *ibid.* Sa complaiſance pour ſes femmes, 189. Efforts qu'elles font pour lui plaire. Sort des Princeſſes de Fetu. Richeſſes du Roi. Fêtes Royales, *ibid.* Changem. qui arrivent après la mort du Roi de Fetu, 190. Cérémonies des ſermens à Fetu, 192. Zele du Roi de Fetu pour appaiſer une guerre, 207 & *ſuiv.*

Feu (Ile de), *voy.* Philippe (Saint), ou Fuego, Ile. Ile du feu, X. 377.

Feuillée, Religieux, XI. 92. Cité, XII. 207. Le Pere Feuillé, Cité, XIII. 404. & *ſuiv.* Cité, 503 & *ſuiv.* 612. Cité, XIV. 34. Témoignage de ce Pere ſur le Pays & la République des Céſaréens, 82. Cité, 165 & *ſuiv.*

Feuilles d'arbres qui ſe transforment en animaux, X. 417. Erreur ſur l'anim. nommé Feuille ambulante XIV. 331. Nature de cet inſecte, 332. Pays où les feuilles tombent plutôt & viennent plus tard qu'en France, 733.

Feu-lyang, Ville, nommée auſſi Beu-lyang, VI. 235 & 236.

Feuquieres (Chevalier de), Gouverneur des Iles Françoiſes, XV. 543. Cité, 678.

Feux. Les Negres prennent les feux Céleſtes pour des préſages de guerre, III. 94. Feux d'artifices, & autres ſpectacles Chin. V. 522 Feux d'artifices Chin. VII. 337. Feux marins, & leur nature, IX. 128. Preuve par le feu, 257. Monſtres de l'Ile de feu, 439. Feu d'artifice à l'Indienne, X. 78. Inſulaires qui ne connoiſſent pas le feu, 366. Terre de feu, & ſes Iles, XI. 24 & *ſuiv.* Apparences de la Terre de feu, 99. Par qui la Terre ou Ile de feu découverte, 200. On croit la Terre de feu fort peuplée, 337. Volcan de feu, XII. 494.

Feves & pois de la Côte d'or, IV. 224. Feves d'Angola, *ibid.* Beſtiaux nourris de feves noires, V. 486. Pâte de feves en grande eſtime à la Chine, VI. 142. Deux ſortes de feves au Japon & leur uſage, X. 664.

Fevre (Jacques le), avec Jean de Molre, deux Holland. écrivent la Relat. de leur voyage, VIII. 386, *à la Note* (21). Ce qu'un de ces Auteurs rapporte de Bachian & de Labova, 400. Retour de l'un d'eux, 402. Déclarat. que fait un autre Commis Hollandois nommé le Fevre, 471.

Feynier, Village où un Général François eſt fait priſonnier, II. 485.

Feyteri, Place & torrent de ce nom, VI. 577.

Fez, Region, I. *p. viij. de l'Introd.* Une Caravane de Fez & de Tremiſen conduit deux Portugais à Tor, 17. Ville de ce nom, II. 295.

Fi, Décret Impérial, V. 550. C'eſt auſſi le nom d'une eſpece d'If, appellé autrem. Kaja, XI. 701.

Fiaca, grand Perſonnage, *voy.* Xaca.

Fiador, Agent Negre, IV. 416. Nommé auſſi Viador, 419.

Fiakſiro, Baleine qui prod. l'ambre gris, X. 657, 673.

Fiamitz (Montagne de), X. 495.

Fianco, fruit, VIII. 155.

Fiangaka, X. 553.

Fian-gu-pé, Généraliſſime, VII. 592. Cité, *ibid.* 598. Nouvelles de ce Général, 600. Cité, *ibid.* 601 & 602. Il gagne le cœur des Soldats, 612. Cité, 615. *ibid.* Son arriv. au Camp de l'Emper. 616. Honneur qu'il reçoit, *ib.* Cité, VIII. 19, 56.

Fiantfado, Poiſſon dont la peau oſſeuſe, VIII. 607.

Fiatta, langage, VI. 558. Nation des Fiattas, ou Fiattus, 564. Nommés auſſi Lyu-pis, & pourquoi, 565.

Fiattu, Nation, *voy.* Fiatta.

Fibakari, Serpent, *voy.* Fitakuts.

Fiberon, Cap & Ile, I. 342.

Fibet, Bourg, X. 231.

Fibi, plante, XI. 717.

Ficaſſeri, X. 492.

Ficoide, plante, ou arbriſſeau, V. 188.

Fida : Fort Angl. en ce lieu, III. 3. Faiſan de Fida, IV. 244. Forts & Comptoirs Européens à Fida ou

Juida, 264. Royaume de Fida le même que celui de Juida, 272. Province de Fida appellée autrem. Fisju, X. 551.
Fidaïa-Sama, gendre de l'Empereur du Japon : Guerre entre ces deux Princes, II. 203 *& suiv.*
Fidalgos, par quoi remarquables, II. 573. Ce que signifie le titre de Fidalgos, III. 614. Le Fidalgo d'Offra secoue le joug, & est vaincu, IV. 267. Fidalgos, titre des Vicerois de Juida, 333. Les Gentilshommes Indiens portent le titre de Fidalgos, VIII. 266.
Fidenguella, Forêt, *voy.* Findelguella.
Fidler, nom de Musicien, III. 176.
Fidsen, ou Fisju, Province, X. 555.
Fielripa, Oiseau, XV. 314.
Fiel-Tenckfer, nom du Saint d'une secte, X. 264.
Fien-cheu. Ville, VIII. 345.
Fieschi, Genois, & sa hardiesse pour une entreprise, XII. 126. Navigation singuliere de cet Aventurier, 127. Cité, 131. *& suiv.*
Fiesgau, Bourg, VIII. 464.
Fievre, *voy.* Médecins.
Figa Maniloanga, formule de Serment IV. 596.
Figen, Province, X. 657.
Figioca (Pointe de), XIII. 385.
Fi Giri, ou Go-Too, arbrisseau, XI. 711.
Fignar (Philippe da) : Avanture de ce Capucin Missionnaire, V. 61.
Figo, ou Fisju, Province, X. 555.
Figocaque, fruit, *voy.* Chi-ku.
Figua, nom que les Negres donnent aux Grues, III. 588.
Figuarès, Nation, XIV. 239.
Figue, *voy.* Figuier.
Figueira, arbre, *voy* Baram, & Figuier.
Figueredo (Emmanel), Pilote Portugais donne le détail des lieux de la Côte du Gouvernement de Rio de la Plata jusqu'au Bresil, XIV. 100. Cité, 239 *& suiv.* Différence entre Figueredo & les Hollandois, 241. Cité, 401.
Figueredo (Rodriguez de), VI. 357.
Figuero (Bernard), Gentilhomme Portugais, rend service à Pinto, IX. 353. Cité, 354.
Figueroa (Stefano Rodriguez de), Espagn. meurt dans le cours de ses expl. X. 404. Rodrigue de Figueroa succede à Zuazo, XII. 196. Cité, 198.
Figueste, vignoble de l'Ile Ténérife, II. 241.
Figuier sauvage d'Afrique : Propriété de son bois, III. 267. Figues délicieuses, nommées Pisang, V. 188. Figues ameres, VIII. 613. Trois sortes de Figuiers, X. 659. Figuiers de l'Ile de Timor, XI. 253. Figuier d'Inde, & son fruit, 649.
Fijandono, IX. 435.
Fije, *voy.* Millet, graine.
Fijki, X. 550.
Fijuago, Place, X. 496.
Fi-Juri, espece de Lys, XI. 713.
Fi-kin, Ville, *voy.* Ti-kyen.
Fikoosan, haute Montagne, X. 632.
Fi-kyang, Pont fort étrange, VI. 30.
Filana, ou Juan Diaz, Riviere, IV. 443.
Filiktan, Village, V. 333.
Filles, *voy.* Femmes.
Fimagai, nacre de perles, X. 622.
Fimala-darma-furia-ada, Roi, & comment il monte sur le Trône, VIII. 280. Ce même Prince, appellé aussi Pimala-darma, &c. est baptisé sous le nom de Dom Juan d'Autriche, 281. Il fait massacrer tous les Portug. Il défait une armée Portug. Fruits qu'il tire de sa victoire, *ibid.* Autre défaite des Portug. par ce Prince, 282. Il fait assassiner cinquante-quatre Hollandois, 287. Il cherche à se reconcilier avec les Hollandois, 288.
Fime-Juri, ou Santan, espece de Lys, XI. 713.
Fimeri-Baki, Mirthe, *voy.* Tsio-Tei.
Fimesii, ou Fimedsi, petite Ville, X. 501.
Fimé-Tatz-Bonna, ou Kin-Kan, Limonier arbre, XI. 699.
Fimitz-Baki, Mirthe, *voy.* Tsio-Tei.
Fimpi, arbre, VIII. 612.
Fina, X. 549.
Finas, Ile, nommée aussi Fanias, IV. 463.
Finch (Bull), Capitaine Anglois, III 451.
Finch (William), célebre Géographe, cité, I. 538. Lettre qu'il écrit aux Angl. II. 67. Ce Voyageur relâche au Port de Sierra Leona, III 220. Ses observat. sur le Pays, 221 *& suiv.* Noms qu'il découvre sur des Rocs, *ibid.* Chevres dont il ne peut se procurer d'en gouter la chair, 223. Il observe des huitres qui s'attachent aux arbres, 225 *& suiv.* Descript. qu'il fait d'une espece de Palmier, 258. Cité, 272, 274.
Fin-chin-hyen, Ville, V. 443.
Findelguella, Forêt, IV. 618. Cette forêt appellée aussi Fidenguella, sert de boulevard au Pays de Sogno, 622.
Findolim, plante, & son fruit, XI. 673.
Fin-fu, Eunuque, *voy.* Sin-fu.
Fingami, X. 553.
Fingassinai, X. 549.
Fingau, Place, IX. 490.
Fingh, Cour de Justice, VII. 358.
Fingian, tasse à caffé, X. 308.
Fingo, Province, X. 652.
Finharès (Fleuve de), XIV. 237.
Finistere, Cap, III. 402.
Finkava, Village, X. 514.
Fin-koulutin, Village, V. 351.
Fin-Marke, Cap, XV. 214.
Finmouth-Bar, XV. 209.
Finna, ou Tooguena, ou bien Karaji & Karagasjir, arbre, XI. 697.
Fino. Les Negres prononcent trois fois ce mot en criant pour saluer leur Gouverneur : Sa signification, IV. 460. District de ce nom, X. 553.
Finoka, Village, X. 511.
Finoki, sorte de Cyprès, X. 661. Il est aussi nommé Quai, XI. 715.
Finosama, ou Kikusicua, Ile, X. 496.
Finto, arbuste qui porte l'Indigo, III. 264.

Fiogo (Port de), X. 501. A quel prix il eſt achevé, *ibid.*
Fiongo, Place, VIII. 406.
Fionours ou Voulibohits, herbe : Ses propriétés, VIII. 612.
Fi-Oogi, Plante, *voy.* Jakan.
Fioray, Place, X. 490.
Fiou, herbe, VIII. 613.
Fiquenza (Dom Charles), XI. 539.
Fir, ou Ninniku, Poireau, XI. 706.
Fira, X. 555. Arbuſte, nommé Fira & Firaſi ou So-No-Ki, raiſin des Bois, XI. 695.
Firacatta, Village, X. 506.
Firaka, X. 552.
Firakaſima, Ile, X. 550.
Firando, Ile : Saris reçoit la viſite du Roi ; ſalutation & habillement de ce Prince, II. 153. Les Anglois entrent dans le Port, 154. Redoublement de viſites de la Nobleſſe & du Peuple, *ibid.* Feſtin que le Roi donne aux Anglois, 155. Le Capitaine Anglois prend une Maiſon à Firando, *ibid.* Crime & ſupplice du Gouverneur du jeune Prince, 158. Deux Chinois traduiſent une Lettre du Roi de Firando à celui d'Angleterre, 174. Remarque ſur le nom du Roi de Firando, *ibid.* Relation de ce qui ſe paſſe dans l'Ile pendant un Voyage à la Cour du Japon, 190 & *ſuiv.* Maladie du Roi de Firando, 194, Embelliſſement des rues de Firando, 195. Le Palais du Roi conſumé par le feu, 196. Arrivée du Gouverneur de Nangazaqui, *ibid.* Feſtin que le Roi ſe donne aux dépens des Etrangers, 198. Riviere de Firando, 203. La Compagnie de Hollande envoie pluſieurs Vaiſſeaux à Firando, VIII. 404. Les Hollandois y établiſſent un Comptoir, 416. Grands frais que le Gouverneur fait pour recevoir les Hollandois, *ibid.* Les Hollandois réduits à le payer d'excuſes, 417. Leurs préſens au jeune Gouverneur, *ibid.*
Firaggi ou Koo-Kotz, arbuſte, XI. 694.
Firango, Montagne, X. 519.
Firanogava, Riviere, X 503.
Firatz, ou Sjoo, Province, X. 551.
Firatza, gros Village, X. 520.
Fire, X. 555.
Firenza (Bonaventure), Capucin Miſſionn. IV. 441.
Fireſima (Seigneur de), & ſes Domaines, X. 499.
Firlin, Capitaine de Vaiſſeaux François, VIII. 588.
Firman, Paſſeport, VIII. 458.
Firmenſi, belle Ville, VIII. 406.
Firmin (Dom), jeune Gouverneur Eſpagnol, de qui les François ſe font reſpecter, XI. 567. Il eſt forcé de s'adoucir, 568. Il ſe nomme auſſi Dom Firmin Uſtaris. Son faux orgueil, *ibid.* Il condamne pluſieurs Innocens au ſupplice, 569.
Firole, X. 549.
Firomé ou Kombu, fucus marin, XI. 707.
Firu-Muſiro, ou Sin-ſioos, épi d'eau, Plante, XI. 717.
Fiſakaki, arbriſſ. & beauté de cette Plante, XI. 695.
Fiſe, Province, XI. 69.
Fiſen, grande Province, X. 491. Sa fertilité, 494. C'eſt une Principauté, 535.
Fiſher (Ile de), XIV. 537.
Fish-Huik, endroit fort poiſſonneux, V. 129.
Fish-Town, Village, & ce que ce nom ſignifie, IV. 447.
Fiſia, titre d'Officier, X. 572.
Fiſin ou Bisju, Province, X. 554.
Fiſingari, X. 555.
Fisji ou Fudſi & Too, arbriſſeau, XI. 710.
Fisju ou Fida, Province, X. 551. Autre Province nommée Fisju ou Bingo, 554. Une autre de ce nom, autrement Fidſen, 555. Encore une autre appellée auſſi Figo, *ibid.*
Fitaka, X. 515.
Fitakuts ou Fibakari, Serpent, & vertus de ſa poudre, X. 668.
Fi-ties, *voy.* Fi-tis.
Fi-tis, Charge de Crieur, IV. 185. Ce que ſignifie le mot Fi-tis ou Tie-ties, 186. Fitis eſt auſſi une eſpece de Bonnets de peau de Singe, 239.
Fito-Aratame, ce que c'eſt, X. 542.
Fitomoſi, ou Soo, Oignon, XI. 706.
Fitſia, Greffier, X. 542.
Fittazaers, nom que les Negres donnent à leurs Sorciers, II. 342. Les Negres perſuadés que les Blancs ſont autant de Fittazaers, *ibid.* & 346.
Fitz-John (Maurice), Gentilhomme Irlandois, au ſervice de l'Eſpagne, I. 313.
Fitzma, ou Si-Kwa, Concombre, XI. 701.
Fiugo, ou Nisju, Province, X. 555.
Fiunga, Place, IX. 435. Son Port, 490. Province de Fiunga, X. 634.
Fiurma, Ile : Un Equipage Portugais s'y briſe, I. 453.
Fiuvo, Poiſſon, X. 674.
Five-Fathoms-Hole, mouillage, XV. 190.
Five-Iſland, Port, nommé auſſi les cinq Iles, & pourquoi, XV. 619.
Five-Men-Bay, nom d'une Baie XV. 97.
Fiz, Place maritime, X. 208.
Fki-Jamogi, plante, *voy.* Intsjin.
Flachier, Docteur en Théologie, VIII. 570.
Flacour, fait naufrage, VIII. 552. M. de Flacour Directeur général d'une Compagnie Françoiſe, 561. Sa deſcript. ſur l'Ile de Madagaſcar, 597. Ses obſervat. ſur les animaux de Madagaſcar, 603. Ses obſervat. ſur la langue de Madagaſcar, 623. Comptoir qu'il établit, 630. Cité, 631. *ibid.* 633. Ce Commis conclut un traité avec le Samorin de Calécut, IX. 503. Il va pour en commencer un autre à Sirinparan, 504. Peine & dangers du chemin, *ibid.* Cité, 509.
Flamands. Un Flamand au ſervice du Roi de Burton II. 141. Les Flamands ruinent l'Ile de Bachian par des guerres civiles, 142. Chanſon qu'ils compoſent pour railler les Angl. 145. Ils chaſſent les Portug. des Iles Moluques ; mais ils ne s'y ſoutiennent pas, 149. Un Flamand commande les

les Soldats du Château de Praya, 389. Quatre Flamands périssent en voulant s'échaper, VIII. 213. Oiseau appellé Flamand, XI. 57. Las Casas appuié par les Seigneurs Flamands, XII. 196. Nids des Oiseaux nommés Flamands, XV. 672.
Flamanville, commande au Fort Bourbon, XIV. 657.
Flambure, Roi des Puy-Monus, III. 571. Flambure Roi de Quoja, 593. Ce jeune Prince envoyé à la découverte des Rebelles, 594.
Flamencos, Ile, XIII. 275.
Flamingo, sorte d'Oiseau, leur forme, leur nids & leurs propriétés, II. 364. Ils sont révérés des Negres, 590. Flamingo, Grue d'une fort belle espece, V. 75 & 76. Flamingo du Cap de Bonne-Esperance, & sa figure, 200. Flamingos de l'Ile Espagnole, X^ve 228. Cette espece d'Oiseaux paroît la même que les Flemingos.
Flanfire, subjugue des Peuples, III. 230. Il est Roi des Folgias, 591. Flanfire succede à Killimanzo. Ses conquêtes, 592. Il est attaqué par Dogo-Falma, 593. Il marche contre lui. Il est vainqueur, *ibid.* Révolte de sor frere contre lui, 594. Elle finit par la mort de l'aggresseur. Modération du vainqueur. Il est attaqué de rechef par Dogo-Falma. Il détruit l'armée de ce dernier, *ibid.*
Flat-noses, Poisson, *voy.* Nez plat.
Flawes, Capitaine Anglois, XV. 166.
Fleches, *voy.* Arcs. Baie nommée Baie des Fleches, XII. 27.
Fleckeren, XI. 332.
Flemingos, Oiseaux, II. 46. Cette espece d'Oiseaux paroît la même que les Flamingos, *voy*, ce nom.
Flemming (William), revêtu d'une commission du Roi Guillaume, commande un Vaisseau Armateur de Hollande, III. 367.
Flesh-Bay, nom d'une Baie, V^e 111.
Flet, Poisson diminutif du Flettan, XV. 234.
Flettan, gros & grand Poisson, XV. 234.
Fleuri, Ilot, XI. 98.
Fleurs, de la Côte Occident. d'Afrique, III. 277 *& suiv.* Fleurs de la Côte d'or, IV. 227. Figure de quelques fleurs de Juida, 351. Fleurs des Montagnes de Stellenboch, V. 131. Fleur renommée à la Chine, VI. 47. Reine des fleurs, 87. Arbres & arbustes à fleurs, 474 *& suiv.* Fleurs des plantes & racines Chinoises, 476. Fleur qui sert d'horloge, & autres, VIII. 545. Fleurs de Siam, IX. 304. Fleurs particul. aux Iles Philipp. X. 418. Temple des fleurs, 509. Fleurs du Japon, 661. Une espece de fleur de neuf cens sortes, 662. Les fleurs du Japon n'excellent que par la couleur, *ibid.* Fleurs de la Nouvelle Espagne, XII. 594 *& suiv.* Fleurs singul. XIV. 178. Fleurs du Bresil, 313. Fleur ou crête de Paon qui fait accoucher les femmes, 326. Fleurs monstrueuse, 513. Baie des Fleurs dangereuse par ses écueils, XV. 649.
Fleury (Monseigneur le Cardinal de), Cité, XV. 330.
Fleuves. Voyez les chacun à son article particulier, Fleuve sans nom, XI. 503. Un assez grand Fleuve sans nom, XIV. 399. Fleuve sans nom dans la Laponie, XV. 335.
Flibustiers indemnisés, IV. 417. Flibustiers qui passent dans la Mer du Sud, XI 49. Conduite qu'ils y tiennent. Par quelles avantures ils repassent le Détroit de Magellan, *ibid.* Origine des Flibustiers XV. 376. Caractere & exploits des Flibustiers, Boucaniers ou Avantur. 383. Leurs Loix, 384. Leur Religion. Leurs mariages. Leur habillem. *ibid.* Comment se faisoient leurs chasses, 385. Leur vigueur & leur santé. Principaux Boucans, *ibid.* Ils sont persécutés par les Espagn. 386. Leur vengeance. Raison qui fait abandonner leur genre de vie aux Boucaniers, *ibid.* Origine & caractere des Flibustiers, 387. Leurs usages, *ibid.* Motif de leur haine contre les Espagnols, 388. Leurs courses & leurs exploits, *ibid.* Leur Religion, 389. Comparaison des Boucaniers & des Flibustiers, *ibid.*
Flonikerri, Prince Karrow, III. 591. Ses conquêtes, *ibid.* Traité qu'il fait avec les vaincus, 592. Attaqué par les Galas, il périt glorieusem. *ibid.*
Flora (Antoine), Alcade Major, XIII. 8.
Flora-Malabarica, titre d'un ouvrage, XI. 674.
Flor de la Oreja, Fleur d'un arbre, XII. 622.
Florence, Ville, X. 126.
Flores, Ile, une des Azores, I. 12. Les Anglois y relâchent: Roi de cette Ile, 297. Les Anglois y répandent la frayeur, 298.
Flores (Dom Alvaro de Quinnes), Amiral d'une Flotte Espagn. attaqué du mal de Naples, I. 320. Vaisseaux pour escorter les trésors qu'il a amassés, 322. Sa mort, *ibid.*
Flores (Diego de), Portugais, XIV. 259.
Floride, Cap, I. 342. Golfe de ce nom, II. 363. Droits des biens & marchandises transportés du Cap de la Floride, III. 6. Découverte de la Floride, XII. 175. Nommée Cantio par les Indiens, 176. Etablissem. des Franç. dans la Floride, XIV. 415 *& suiv.* Source des richesses de la Floride, 424. Massacre des Franç. dans la Floride, & ruine de leur Etablissem. 428. Planche ou vûe des habits & maisons des Florid. 455. Remarques sur la Floride Franç. 455. Usages des Indiens, *ibid.* Animaux du Pays, 456. Arbres, &c. *ibid.* Floride Espagn. & voyage du Pere Charlevoix sur ses Côtes, 569.
Florin, Corsaire François, fait une prise considérable sur les Espagnols, XI. 547.
Floripondio, fleur d'un arbre, XII. 622. Plante, de ce nom, qui procure des visions, XIV. 34.
Floris (Peter), Danzikois, employé par la Compagnie d'Angler. arrive à Massulipatan, II. 38. Lettre qu'il écrit à un Amiral Angl, 75. Une vague renverse une Barque dans laquelle il est, 93. Il descend à Petapoli & à Masulipatan avec titre de Facteur pour acheter des marchandises qu'il rapporte au Vaisseau, 94. Il est premier Facteur

du Capitaine Hippon dans ſon voyage dont il écrit le Journal, 98. Remarques ſur ce Journal. Origine de Floris & ſa mort. Départ du Vaiſſeau Angl. qu'il monte, *ibid.* Floris eſt laiſſé à Patane, 101. Réflexion qu'il fait ſur l'avarice & l'envie de ſes compatriotes, 102. Il reçoit d'heureuſes nouvelles de Siam, 105. Sa joie moderée par les fâcheux avis qu'il reçoit de Bantam, 106. Il deſcend à terre à Maſulipatan, & changem. qu'il y trouve, 109. Il part pour Narſapur-Peka, *ibid.* Il refuſe le commandem. du Vaiſſeau, 110. Il reçoit une députat. du Roi de Narſingue, *ibid.* Etrange projet de Floris, 111. Il exécute ce projet & ſe ſaiſit du fils d'un Gouvern. *ibid.* Vains efforts des Indiens pour ravoir ce priſonnier, 112. Fermeté de Floris. Il inſiſte ſur ſes prétent. *ibid.* Accommodem. avec le Gouverneur, 113. Excuſe de Floris au Roi de Narſingue. Son Vaiſſeau ſe rend à Bantam, *ibid.* Il retourne en Europe, 114. Voyage du même, nommé auſſi Pierre Will Floris, au Golfe de Bengale, IX. 56. Son départ. Sa premiere Commiſſion regarde le Nyngin ou Ginſeng. Son obſervat. ſur les Cartes marines, *ibid.* Floris voit la Reine de Patane, 58. Séjour qu'il fait à Patane, 59. Il y voit arriver le Roi de Pahan, *ibid.* Floris & les Angl. délivrent la Ville de Patane, 60. Offres que pluſieurs Rois font à Floris, 61. Sa fermeté, 62.

Floris (Pierre Will), *voy.* Floris (Peter).

Flors, racine, *voy.* Caxumba.

Flotte prodigieuſe, VII. 337.

Floupes, ou Flups, Peuples, *voy.* Flups.

Flower, Capitaine Anglois, apporte un Singe en Angleterre, IV. 241.

Flups, ou Floupes, Peuples de la Contrée de Vintain ou Bintam : Leur caractere, II. 546 *& ſuiv.* C'eſt une eſpece de Negre indépendans, 550. Singular. du caractere de cette Nat. 551 *& ſuiv.* Admirat. des femmes pour Brue Général Franç. 552. Furie des Flups, 553. Cités, 593. Cités, III. 81. Langue de cette Nation, 194.

Flutte, Inſtrument des Negres, & ſa figure, IV. 136. Autres figures de flutes, 297. De quoi elles ſont faites au Royaume de Juida, *ibid.* Flutes & Corners, 636.

Flyke (Robert), Anglois, commande une Flotte pour les Iles Açores, I. 314. Départ de la Flotte Angl. Rencontre d'un Vaiſſeau appellé le Dragon d'or. Flyke cherche la Flotte de l'Amiral Howard, *ibid.* Il tient Conſeil à bord, 315. Il eſt ſéparé de ſa Flotte avec deux Vaiſſeaux. Il prend deux Vaiſſeaux Eſpagnols. L'avarice diviſe les Angl. Les mutins lui font prendre le parti de retourner en Angleterre, *ibid. & ſuiv.* Deux autres Vaiſſeaux Eſpagn. tombent entre ſes mains, 316.

Fo, ou Fu, Statue giganteſque, V. 499. Temple ſomptueux à l'honneur du Dieu Fo, VI. 44. Le mot Fo, à quelle occaſion répeté, 130. Fo, Aſtronome Chinois, 263. L'impoſteur Fo, cité, 303. Religion de l'impoſteur Fo, 319. Comment l'Idole de Fo ou Fue introduite à la Chine, 327. Naiſſance de Fo & circonſtances de ſa vie, *ibid.* Il devient Dieu, 328. Comment ſa Doctrine ſe répand. Sa mort & derniere déclaration, *ibid.* Fables publiées par ſes Diſciples, 329. Précaution de Fo pour accréditer ſa Doctrine, *ibid.* Figures des Prêtres ou Moines de Fo, 330. Pélerinages de la Secte de Fo, 331. Doctrine intérieure de la Secte de Fo, 335. A quoi cette Doctrine aboutit, 336. Ses progrès à la Cour, *ibid.* Principes attribués à Fo par un Auteur Chinois, 337. Circonſtances de ſa vie ſuivant le même Auteur. Artifice de Fo. Comment il le fait réuſſir, *ibid.* Verbiage intelligible de ſes Diſciples, 338. Autres extravagances. Facilité des Femmes de cette Secte à ſe laiſſer ſéduire, *ibid.* Comment ces Femmes juſtifient leur libertinage, 339. Licence autoriſée par la Doctrine de Fo. Infatuation du Peuple. Elle paſſe aux Grands, *ibid.* Paſſages tirés de divers Livres de la Secte de Fo, 341. Autres articles de la créance de Fo, 342. Livre du deſtin des Hommes. Comment cette Doctrine réfutée, *ibid.* Rapport de la Religion de Fo avec le Chriſtianiſme, 346. Idole de Fo, 409. Cette Idole appellée Tu-cheki, 585. Quand la Religion de Fo introduite parmi les Mongols, 586. Incarnations réiterées du Dieu Fo ou La, VII. 121. Comment ſe fait la réſurrection & l'incarnation du Dieu Fo, 122. Fo vivant, 455. Aveu d'un Fo vivant, 456. Monument à l'honneur de Fo, où on trouve des pieces d'écriture en diverſes Langues, 475. Pluſieurs Idoles d'or du Dieu Fo, 603. Fo, eſt auſſi le nom d'une eſpece de féves, X. 664. Jonc appellé Fo, XI. 719.

Fochan, Bourg, V. 468, 529, 537. Ce Bourg célebre par ſon Commerce, VI. 87.

Focheou, Ville Capitale, XI. 586.

Fo-cheu, ou Que, Ville, V. 266.

Focquenbrog, Peinture qu'il fait des Negres, IV. 98. Cité, 212. Son erreur ſur les arbres & Plantes de la Côte d'or, 217. Autre erreur de cet Ecrivain ſur un Oiſeau, 247. Cité, 255. Cité, ſous le nom de Guillaume Godschalck-Van Fockenbrog, ou Folquenbrog, 402.

Focquenburg, fait des expériences, IV. 40.

Fodi Bram, Marbut, Gouverneur de Setiko, III. 34. Il eſt Chef des Marbuts du Pays, 39. Viſite qu'un Capitaine Anglois lui fait. Préſens qu'il en reçoit. Mort & funérailles de ce Marbut, *ibid.* Son Fils lui ſuccede, 40.

Fodogaï, Lieu, X. 520.

Fœcatta, Principauté, X. 512.

Fœlla, ou Capitaine des Blancs, IV. 193.

Fogny, Royaume du Pays du Sénégal : Le Roi de ce Canton permet aux François de s'y établir, II. 451. L'Empereur de Foigny ou Fonia irrité contre les François, 536. Cité, 546. Pays de Fonia, III. 15. Etendue de l'Empire de Foigny ſur la rive Sud de la Gambra 17, 19. Viſite

de l'Empereur de Fonia, 79. Propriété de ſon Pays, 80.
Fo-hi, Empereur de la Chine, V. 493. Cet Empereur, cité, VI. 34. Fo-hi, Fondateur de la Monarchie Chinoiſe, 78. Son Tombeau, le plus ancien monument du monde, 89. Cité, 295, 296. Il invente les premiers caracteres d'écriture, 309. Cité, 321. Sa Statue apportée à la Chine, 322. Il eſt Auteur du Livre intitulé I-king, 347. Cité, 368, 369, 370, 371.
Foi (Sainte), petite Ville, XII. 651. Foie-Samma, *voy.* Foyne-Sama.
Foi (Paul de Sainte), ou Engiro : ſon Hiſtoire, IX. 484.
Foigny, ou Fonia, Royaume, *voy.* Fogny.
Foires : Celles des Negres de la Côte d'or, IV. 133. Foire champêtre & ſes circonſtances, 279. Alimens, denrées & marchandiſes qui s'y vendent, *ibid.* Foires des Chinois au Japon, X. 622. Petite Foire de Carthagene des Indes, XIII. 257. Forme de la Foire de Porto-Belo, 269. Durée de cette Foire, 270. Ses Loix. Tort qu'elle reçoit du Vaiſſeau Anglois de permiſſion, *ibid.*
Fo-jang, ou Fujang, Ville, V. 337.
Fokekio, principal Livre d'une Secte, X. 637.
Foken, Oiſeau nocturne, X. 670.
Fokien, Province, *voy.* Fo kyen.
Foko (Pointe de), IV. 429 & 430. Ville de Foko ou Wyndorp, & ſignification de ce nom, 444. Inconvénient dangereux pour le Commerce, *ibid.*
Fokſiu-Dira, ou Fuku-ſaiſi, noms d'un Temple, X. 539.
Fokudſitqua, arbre, *voy.* Sibi.
Foku-Rokkudo, grande Contrée, X. 552.
Fo-kyen, Province, V. 245 & *ſuiv.* Succeſſeur donné au Général de Fo-kyen, & pourquoi celui-ci dépoſé, 351. Cette Province nommée auſſi Fokien, 363. Limites de la Province de Fo-kyen qui a un grand nombre de Forts pour ſa défenſe, VI. 52. Ses productions naturelles, 53. Langages divers de la Province. Sa diviſion en pluſieurs Villes & Diſtricts, *ibid.* Poſition des Places de la Province de Fo-kyen, 64. Situation de Fokien, XI. 586.
Foley, III. 59.
Folgar, nom que les Negres donnent à une danſe, II. 469. Folgar, Bal des Negres, 506, 511. Uſage d'un Folgar aux funérailles, III. 173.
Folgias, Nation, III. 584 & *ſuiv.* Union de ce Peuple avec les Karrows à la ſuite d'une guerre, 590 & *ſuiv.* Langage des Folgias, le plus élégant des Pays intérieurs de la Côte de Malaguette, 598. Le Roi des Folgias reçoit hommage de celui des Quojas, 600. Privilege des Ambaſſadeurs Folgias à la Cour des Quojas, 601.
Folia, Pays dont le Peuple ne reconnoît qu'un Dieu, III. 239.
Folie (Baie de la), & origine de ce nom, VIII. 173.
Folingos, ſorte d'étoffe qui ſert de monnoie, V. 30.
Folium Indum, *voy.* Thalamapatra ou Thalamapadra, arbre.
Folles Avoines (Nation des), XIV. 713.
Fonami, X. 554.
Fond (Sieur de la), Agent d'une Compagnie Françoiſe, ſe procure un Negre, excellent joueur de Balafo, II. 567. Cité, 577. La Fond, cité, XIV. 197.
Fonda, coquillages, *voy.* Simbos.
Fondaiſiono, Prince, X. 506.
Fondaſijro-Cami, Prince, X. 512.
Fonde, ſorte de pâte, II. 563.
Fonfouts, cendre de feuilles, VIII. 612.
Fo-ngan, Ville, V. 400. Sort de cette Place, 401.
Fong-chan-hyen, Place, VI. 59.
Fong chui, ou ſuperſtition du vent & de l'eau, VI. 351. Remede contre la crainte du Fong-chui, 352. Autres objets du Fong-chwi, 353.
Fong-chwi, *voy.* Fong-chui.
Fong-hyang-i, V. 464.
Fongo-Dona, Amiral d'Orongo ; préſent que les Anglois lui font, II. 158. Il introduit Saris Anglois à l'Audience de l'Empereur du Japon, 161.
Fongs, ſorte de coutelas, III. 153.
Fong-tſyang-fu, Ville : D'où elle tire ce nom, VI. 88.
Fong-tyau, marque des Malles ou Coffres des gr. Officiers Chinois, VI. 214.
Fong-whang, Oiſeau fabuleux, VI. 129. Cet Oiſeau imaginé par les Chinois, 488 & 489. Où il ſe trouve, 551.
Fong-whang-chan (Montagne de), VI. 513.
Fong-whang-ching, Place, VI. 501. Son Commerce & ſes propriétés, 551. D'où elle tire ſon nom, *ibid.*
Fong-yang-fu, Ville, VI. 43. Fondation de cette Ville par Hong-fu, & ce que Fong-yang ſignifie, *ibid.* Tranſport de la Cour Impériale de cette Ville à Nan-king, 44. Trois monumens de l'ancienne Cour. Temple ſomptueux & ſon origine. Nom qu'il porte aujourd'hui. Sa décadence & celle de la Ville. Propriétés du Pays, *ibid.*
Fong-yong-fu, Ville, V. 459.
Fonia ou Foigny, le même que Fogny.
Fonkiakoul, Village, V. 350.
Fon-Maki, arbre, *voy.* Sin, grand arbre.
Fonſanfa, Congrégation, X. 632.
Fonſeca (Jean), Portugais : Son courage & ſa conſtance quoique bleſſé au ſiége de Diu, I. 160.
Fonſeca (Jean Rodriguez de), Doyen de Seville, nommé à l'Evêché de Badajos, XII. 72. Sa haine pour les Colombs, *ibid.* Ce Prélat ſuſcite des concurrens à l'Amiral Colomb, 86. Il paſſe au ſiége de Burgos, 185. Cité, 196 & *ſuiv.* Il donne ſa niece en mariage à Velaſquez & le fait nommer Adelantade, 253. Cité, 348. Il eſt diſgracié, 420. Cité, XIII. 17.
Fonſeca (Vincent), Portugais, Tréſorier d'une Caraque Eſpagnole, I. 353.
Fonſecas, illuſtre Maiſon de Portugal, IX. 411.

Fon-Serab, nom des Villes ouvertes chez les Negres, III. 597.
Fon-Soadi, Riviere, *voy.* Oddy (Rio).
Fontabelle, Maiſon, XV. 602.
Fontaine (de la), Jéſuite Miſſionnaire, X. 310. Cité, 312.
Fontaines, *voy.* Puits.
Fontanay ou Fonteney, &c. *voy.* Fonten[illegible]
Fonté (Barthelemi), Amiral Eſpag. [illegible] 155 *& ſuiv.* Lac de Fonté qui contient pluſieurs grandes Iles & dix petites, 159. Remarques ſur la Relation de Fonté, 161.
Fonte de Villa, Baie ſabloneuſe, II. 348, 395 & 396.
Fontenay (Sieur de), François, Gouverneur, III. 22. Le Chevalier de Fontenay ſe diſtingue par ſes exploits, XV. 381.
Fontenay, Jéſuite, & ſes obſervations, V. 126. Ce nom écrit Fonteney, 419, 420, 421. Voyage de ce Jéſuite, nommé auſſi Jean de Fontaney, de Péking à Kyang-cheu & delà à Nan-King: Départ de l'Auteur, 446. Cité, 449. Il prend le chemin de Pyn-yang-fu, 450. Cité, 451, 452. Politeſſe qu'il reçoit des Chrétiens de Kyang-cheu, 454. Ce Miſſionnaire paſſe la nuit dans un joli Bourg, 455. Cité, 457, 458, 459. L'Auteur arrive à Nan King, 460. Cité, VI. 122, 365. Cité, VII. 571. Son Voyage à Siam avec cinq Jéſuites de ſa Compagnie, IX. 115. Cité, 132, 150. Voyage de ce Pere de Siam à la Chine, 186. Son départ de Siam, *ibid.* Fâcheux voyage, 189. Il eſt rapporté dans les termes de l'Auteur, *ibid.* Explications qu'il tire d'un Talapoin, 193. Ses remarques ſur les Pays déſerts de Siam, 194. Cité, 203. Le Pere Fontenay, Cité, XI. 495, *ibid.*
Fonteney, Jéſuite, *voy.* Fontenay, Jéſuite.
Fon-Uſugi, Sureau, XI. 710.
Foo, Oiſeau imaginaire, X. 665 & 666. Sorte de ronce nommée Foo ou Moo & Itzingo, & ſes différentes eſpeces, XI. 696. Arbre de ce nom & ſes propriétés, 711.
Foo Dſukki, ou Sans-jo, Plante, XI. 696.
Fooki, ou Fakusju, Province, X. 551. Plante nommée Fooki-Guſa, *voy.* Tſiſu.
Fooknamas, partie d'un Village, X. 494.
Fooraha, arbre qui jette du Baume verd, VIII. 616.
Foo-Sen, ou Kinfu-Gua, & Ibara, roſier, XI. 711.
Fooſen, ou Kin-Soqua, Plante à fleurs, XI. 721.
Fooſi, ou Fuſino-Jama, Montagne admirable, X. 515.
Fooſiu, ou Ava, Province, X. 550.
Foosju, ou Budſen, Province, X. 554.
Forbes, Anglois: Sa mort, III. 79.
Forbin (M. de), Lieutenant de Vaiſſeau François, IX. 125. Ce Chevalier, nommé auſſi Fourbin, envoyé pour complimenter le Général de Batavia, 132. Il eſt dépêché au Roi de Siam, 137. Il demeure volontairement à Siam, 160. Cité, 284, 195, 259.
Forcado (Rio), IV. 438. Largeur & marques de cette Riviere, 439. Situation du Royaume d'Overry ſur ſes bords. Capitale du Pays & ſes Edifices, *ibid.*
Forc, IV. 280.
Forées, gros Cizeaux de Mer, III. 348.
Forêt, Ile, *voy.* Maſcarenhas, Ile.
Forêt (la), François, Gouverneur du Fort Bourbon, XIV. 650.
Forêts brûlées, & danger des Habitans, II. 265. Forêt ſauvage, *voy.* Stallenboch. Grande Forêt nommée Bois de Sainte Marie, 320. Forêts dans les Montagnes, VI. 478. Vaſtes Forêts entremêlées de belles Vallées, 553. Lys jaunes qui ſe trouvent dans ces Forêts & Vallées, 554. Vaſtes Forêts, VII. 114. Forêts remplies d'Eléph. 117. Forêt aux frontieres du petit Tibet, 409. Vaſtes Forêts remplies d'Eléphans, 431 & 432. Difficultés à traverſer les Forets, VIII. 58. Palais de chaſſe dans les Forêts, IX. 247. Forêts pleines d'Eléphans, 540. Epaiſſes Forêts aux Philippines, X. 416. Forêts de Cyprès, XI. 502. Grande Forêt, 536.
Forgerons, principal métier des Negres de la Côte d'Or, IV. 125. Les Forgerons Negres fondent le cuivre, 592. Forgerons qui paſſent pour Sorciers, V. 10. Méthode des Forgerons Hottentots pour fondre le fer, 272. Ceux de Mindanao, X. 426.
Forges (M. des), Général de troupes Françoiſes, IX. 177. Ce Général, nommé auſſi des Farges, prend poſſeſſion de Bancock, 198 & 199. Réponſe de ce Général, 200. Cité, 201. Des Farges reſte à Siam avec les troupes Françoiſes, 209. Cité ſous le nom de Desfargues, X. 484 *& ſuiv.*
Fori, X. 550.
Forillon, Rocher, XII. 523. Rocher nommé Forillon, XIV. 677. Pointe appellée Forillon, 754. Fort nommé Forillon, XV. 653.
Formoſa, Baie ou Golfe, II. 124. Ile de ce nom, 568. Cette Ile au nombre de celles des Biſſagos, 574. Cap Formoſa ou de Formoſe, IV. 263. Il n'eſt pas aiſé de reconnoître ce Cap, 429. Situation de ce Cap, 442. Ile de Formoſe, V. 285. Plan de l'Ile Formoſe nommée auſſi Tai-Ouan, 298. Cette Ile porte à la Chine le nom de Pakkanda, 392. Deſcription de cette Ile la même que Tay-wan, VI. 57. Ses Mines d'[illegible] Air & terroir de l'Ile Formoſe, *ibid.* Ses productions, 58. Ses animaux. Productions de Tay-wan. Deſcription du Port, *ibid.* Habitans de l'Ile Formoſe, 59. Chinois de Formoſe: leurs Profeſſions & leurs uſages, *ibid.* Leur habillement. Forme de leurs mariages. Inſulaires [illegible] *ibid.* Ils ſont tyrannisés par les Chinois, 61. Excellence de leur naturel. Leur Religion. Quand l'Ile Formoſe eſt connue des Chinois, *ibid.* Japonois & Hollandois qui s'établiſſent dans l'Ile Formoſe, 62. Ruſe des Hollandois pour s'établir à Tay-wan. Etabliſſe-

ment des Chinois dans l'Ile Formoſe, *ibid.* Les Hollandois chaſſés de cette Ile, 63. Nouvelle de la perte de Formoſe, XI. 285. Ecueils de l'Ile Formoſe, 579.
Formoſa (Rio), IV. 403. Embouchure de la Riviere Formoſa ou de Benin, 404. Multitude de ſes bras. A quel Pays elle communique. Qui lui donne ce nom. Elle eſt auſſi appellée Argun. Grand nombre d'Iles qu'elle forme dont quelques-unes flottantes, *ibid.*
Formoſe, Cap, *voy.* Formoſa, Baie, ou &c.
Formoſo (Rio), Fleuve, XIV. 233.
Formul, Ville, VII. 378.
Foro (Grand), *voy.* Grand Foro.
Fort (Guion le), Vice Amiral Hollandois, VIII. 270. Cité, 283, 284.
Fortalezza, Palais, ou Forteresſe, VIII. 261.
Forte dos Moinhos, ou Caſa da Polvora, Fort, XI. 113.
Forteresſes, ou Forts, voyez-les chacun à ſon article particulier. Fort ſur la Riviere de Sanaga, I. 19. Ruine d'un Fort Portug. & ſon origine, II. 476. Fort Portug. & ſa garniſon, 552. Fort bâti par des Eſpagn. inconnus, 608. Exemples de l'importance des Forts pour le commerce, III. 5. Conſtruct. d'un Fort au Royaume d'Iſſini, 409. Situat. de ce Fort & ſa deſcript. *ibid.* Il eſt abandonné par la Compagnie de France, 410. Liſte des Forts Européens ſur la Côte d'or, IV. 14. Fortificat. d'Aſſem Capitale d'Ardra, 389. Forter. nommée Château de Mito, ouvrage curieux, V. 114. Fort ruiné au pied d'une Montagne, 122. Autre Fort ruiné, 125. Ancien Fort ruiné, 130. Forts de bois ſans hommes ni canons, 250. Fortificat. de Macao, 414. Trois Forter. 431. Forts d'onereux entretien, VI. 112. Forts de la grande [illegible] de la Chine, 118. Nombre des Forts [illegible] la Chine 163. Vûe de la Forter. de Tyentching-wey [illegible] Forter. où des Holland. ſont envoyés pour [illegible] mois, 526. Pluſieurs Forts, VII. 132. Forter. Chin. [illegible] ſur les frontieres, 138. Forter. dans des Montagnes, 449. Belle ſituat. de la Forter. de Nipcheu, 484. Deux Forteresſes Portug. dans l'Ile de Ceylan, VIII. 229. Fort Holland. bâti à Ternate, 340. Situat. de ce Fort, 341. Forts Holland. 365. Autres Forts des Iles voiſines d'Amboine, 367. Forts de l'Ile de Ternate, 371. Forts Eſpagn. aux Moluques, 373. Fortificat. de Batavia, 480. Fort Angl. de Sainte Helene, 581. Appartem. de ce Fort. Ses forces & ſa ſituat. *ibid.* Forter. anciennem. bâtie par [illegible] Portug. 630. Fort Holland. de Batacallor, [illegible] Forter. appartenante aux Danois, 640. Fort [illegible] gazon, IX. 322. Fort à l'entrée de la Riviere d'Achem, 346. Forter ſur chaque rive du Gange, X. 156. Forter. où quarante mille Chrét. ſont aſſiégés & exterminés, 611. Forter. nommée haut Fort, XI. 112. Forts bâtis au Pays [illegible] Cibao, XII 46. Forts détruits par un Amiral [illegible] gl. XIII. 186. Forter. de Tierra-Firme, 290. Forter. des Yncas à Cuſco, 352. Autre Forter. des Yncas, 440. Fortificat. de Callao, 459. Forter. & Palais d'Atun Cannar, 581. Autres Fortificat. Péruv. 582. Fortificat. Holland. au Port d'Olinde, XIV. 235. Fort bâti à l'embouchure de la Riviere de S. Bernard, 616. Autre Fort bâti, *ibid.* Mutinerie qui s'éleve dans un Fort, 619. Fort conſtruit ſur le Fleuve de Miſſiſſipi, 627. Fort Eſpagn. dans la Baie de S. Bernard, 637. Fort de Quebec, 696. Fortificat. de Quebec, 697. Fort de Charlres, 730. Avantages de ce Poſte, *ibid.* Fort de la Compagnie Franç. des Indes, 739. Fortificat. des Sauvages. XV. 44. Fort Franç. de la Pointe de Sable, 455. Forts de l'Ile d'Antigo, 619.
Forteſcue, Baie, XI. 42. Par qui ainſi nomm. 90.
Fort-Royal, appartenant aux Angl. IV. 54. *Sign.* H.
Fortune: Révolut. de fortune, VI. 439. Fortunes incertaines, VIII. 528. Ile nommée Fortune, X. 176. Ilet à la Fortune, XV, 510.
Fortunées, Iles, les mêmes que les Iles Canaries, & d'où vient ce nom, II. 228.
Forty (Capitaine), Général des Armes, IV. 432.
Forty-Legs, Inſecte, *voy.* Millepedes.
Forward, Cap, X. 343. Nommée auſſi Froward par corruption, XI. 12. Cap Forward, 42.
Foſ-chan, Place qui ne paſſe que pour Village, V. 528.
Foſei, Futſina, Tſugumiguſa, & Tampopo, plante, XI. 706.
Foſſa, animal, VIII. 604.
Foſſé bordé de pierre de taille, & rempli d'excellent Poiſſon, VI. 19.
Foſſiles du Cap de Bonne-Eſpérance, V. 185.
Foſter, Capitaine de Vaiſſeau Angl. & ſon voyage, I. 287. Il eſt trompé & attaqué par les Eſpagn. On le fait priſonnier, *ibid.* Il ſe remet courageuſement en liberté, 288. Il prend le Corrégidor Eſpagnol & quitte le Pays. Raiſon qui arme contre lui les Eſpagnols, *ibid.*
Foſter (James), Anglois, député à Nangazaqui, II. 196.
Foſu, plante, *voy.* Boofu.
Fotaquis, nom de Temples, II. 164.
Fotey, Patron de Marchands, X. 629.
Foto, ou Jebi, & Budo, eſpece de Vigne, XI. 696.
Fotogi-Tſta, eſpece [illegible] Lierre, XI. 716.
Fotoque, *voy.* Foroque.
Fo-tſyu, ſens de ce mot, VI. 411.
Fou, Ville, *voy.* Bancok. Oiſeaux de ce nom, XV. 672.
Fou-gan-hyen, Ville, V. 396.
Fougere, qui ſe mange, XI. 722. Fougere à Baies, XV. 247.
Foug-wang, animal, VI. 158.
Fouine, animal, nommé autrement enfant du Diable, XV. 224.
Foulaon Ville Capitale, IV. 387. Sa ſituation & occup[illegible] on des Habitans, *ibid.*
Fout Bay, Baie, XV. 605.
Foulé Diné, Seigneur Negre, II. 520.

Fouli, ou Fuli (Pania), Lac, II. 494.
Fouli-Lacra, ou Katong-Ging, plante, XI. 712.
Foulimene, ou l'Oiſeau de feu, VIII. 606.
Fou-ling, plante, *voy.* Radix-Xina.
Foulis, Peuples du Sénégal, II. 457. Foulis, Priſonniers & relâchés, 484. Ils ſont auſſi dit Fulis, 493. Leur Roi appellé Siratik, 495. Leurs richeſſes, 512. Etendue du Royaume des Foulis, 513. Figure & caract. de ce Peuple, 514. Leurs inclinat. & exercices. Leur goût pour la muſique & la danſe. Leur habillem. & caractere de leurs femmes. Vûe en taille douce d'une de leurs Villes & ſes plantat. *ibid.* Avantage de leur commerce, 515. Seigneurs du Pays, Loix de ſucceſſion, *ibid.* Majeſté des Reines du Pays, 518. Cantons qu'ils habitent, 591. Ils ſont plus ſociables que les Negres, III. 138. Leur couleur, 151. Leur profeſſion commune, *ibid. & ſuiv.* Ils ſont endurcis à la peine, 152. Commerce de beurre avec leurs femmes. Ils ſont tiranniſés par les Mandingos. On les nomme auſſi Pholeys. Leur langue, *ibid. & ſuiv* Douceur de leur Gouvernem. 153. Ils ne tirent de la terre que leur beſoin. Chéris des Habitans du même Pays. Leur bravoure. Leur Religion. Leur induſtrie, ſurtout pour élever les beſtiaux, *ibid* Commerce qu'ils en font, 154. Leurs habits. Leurs édifices. Leurs chaſſes. Leurs coliers, *ibid.* Un Prince Fouli donne une fête à un Direct. Franç. 178. Le Fouli, une des principales langues des Negres, 193. Vocabulaire Fouli, 195 *& ſuiv.* Nombres Foulis, 199 *& ſuiv.* Phraſes familieres des Foulis, 200.
Foulons, ſacs de peaux de bœufs pour le tranſport de la gomme, II. 612.
Fouqueres, Place, VIII. 407.
Fouquet, Pere Jéſuite, offenſe ſes Confreres, V. 540. Sur quoi ſont fondées ſes Tables Chronologiques, VI. 369.
Fouquet (M.), Surintendant des Finances, VIII. 552. Découv. de M. Fouquet de S. Malo, XI. 108.
Fourbin (Chevalier de), *voy.* Forbin (M. de).
Fourche, jonction du Theakiki & de la Riviere des Illinois, XIV. 717.
Fourenfourou, *voy.* Betel.
Fourfous (Montagne de), XV. 508.
Fourmerhharan, Ville inconnue dans la Géographie, VII. 263.
Fourmilier, animal, XIV. 159.
Fourmis. Retraites ſingulieres d'une eſpece de fourmis, II. 549. Fourmis blanches qui détruiſent les meubles. III. 301. Fourmis de bois. Leurs édifices, 302. Figures de fourmis & de fourmilliere, *voy.* la Planche, 311. Fourmis noires, 478. Groſſes fourmis & leurs habitat. IV. 75. Nids de fourmis, 254. Etranges effets de leur voracité, 255. Leurs nids. Frayeur de Smith à la vue d'une troupe de fourmis. Elles ont des Chefs. Tems de leurs excurſions, *ibid.* Viſite qu'elles font au Cap Corſe, 256 Comment elles ſont détruites. Preuve qu'elles s'entendent entr'elles, *ibid.* Fourmis du Pays de Congo, V. 78. Fourmis du Cap de Bonne-Eſpérance, 199. Variété ſurprenante de Fourmis, VIII. 546. Fourmis qui donnent du Miel, 605. Les Fourmis Siamoiſes font leurs nids ſur des arbres, IX. 191. Fourmis blanches & leurs propriétés; X. 668. Les Fourmis forment la gomme Laque, XI. 676. Ravage extraordinaire cauſé par les Fourmis, XII. 197. Ours à Fourmis, 636. Fourmis de pluſieurs eſpeces, 641. Comment elles font leurs nids dans les Provinces méridionales du Mexique ou Nouvelle Eſpagne, *ibid.* Fourmis errantes, 642. Fourmis venimeuſes, XIII. 12. Fourmis ailées, XIV. 125. Fourmis de Surinam, & leurs admirables propriétés, 321.
Fourmont, Ecrivain, VI. 369. Sentiment de ce Savant, 370. Cité, VII. 25.
Fourneaux (des), Corſaire François, XIV. 422. Il paſſe par les armes, 424.
Fournier, Sécretaire d'un Amiral François, VIII. 643.
Fourri, Roi d'Akra : Phyſionomie, affection & caractere de ce Prince, IV. 77.
Fourri, ou Afourri, Royaume. Viſite de Barbot au Roi de Fourri, IV. 187.
Fours à chaux, V. 18. Fours à pierre, 340 & 341. Grand nombre de Fours à chaux, 449.
Fowlay (hauteur de), XV. 94.
Fowler (M.), Anglois, fait priſonnier par les Turcs, II. 16. Il eſt relâché avec les autres priſonniers, 26. Un Emir Turc l'arrête de nouveau, 55.
Fox, Capitaine & Voyageur Anglois, XIV. 638. Voyage de Lucas Fox, XV. 148. Cité, 214.
Foyne-Sama, Roi de l'Ile de Firando, fait une viſite à Saris Anglois : Salutation & habillement de ce Prince, II. 153. Feſtin qu'il donne aux Anglois, 155. Le Roi Foyne orne galamment une Galere pour le Voyage de Saris à la Cour du Japon, 159. Bonne intelligence entre le Roi Foyne & les Anglois, 169. Lettre qu'il écrit au Roi d'Angleterre traduite par deux Négocians Chinois, 174. Remarque ſur le nom de ce Prince, *ibid.* Maladie du Roi Foyne, 194. Sa mort, 205. Il paroît n'avoir que le titre de Gouverneur ſous le nom de Foie Samma, VIII. 417.
Fragoſos (los picos), ou Monts briſés, V. 123.
Fraiſes de Tartarie, VIII. 58. Deux ſortes de Fraiſiers, XI. 696. Fraiſes ou Frutilles du Pérou, XIII. 401. XIV. 137.
Fraiſiers, arbriſſeau, *voy.* Fraiſes.
Frammannis (Regulos), Portugais, VIII. 71.
France, *voy.* François. Ile de France, *voy.* Bourbon (Ile de), Nouvelle France, *voy.* Canada.
Franc-encens, arbre, & ſa deſcription, III. 269. Encens tiré de l'arbre qui produit le Benjoin, XI. 642.
Francfort, Ville, X. 125.
Franciſcains (les), prennent parti contre les Do-

miniſcains, XII. 171. Diſcours d'un Miſſionnaire Franciſcain, 204.
Franciſci (Eraſme), cité, V. 199.
Franciſco, Portugais, va à Benin avec Pinteado; ſa Audience qu'ils obtiennent du Roi, I. 221.
Franciſco (Domingo), Chef Eſpagnol, II. 169. Lettre qu'il écrit à Cocks Anglois, 202. Il eſt Ambaſſadeur, *ibid.*
Franciſco, Interprete du Roi d'Ardra, IV. 368.
Franciſco (Saint), Baie, II. 380. Deſcription de la Rade, 381. Ville nommée Saint Franciſco ou Campeche, XII. 470. Abbaye de San Franciſco, 522.
François, Cap, & par qui découvert, XIV. 416.
François: leurs premieres navigations, I. *p. xj. de l'introd.* Deux Vaiſſeaux François rencontrés par Towtſon, 243. Information que Towtſon en reçoit, 244. Délibérations qu'ils forment enſemble, *ibid.* Civilités mutuelles. Les deux Flottes s'uniſſent, *ibid.* Leur courſe, 245. Elles commencent leur Commerce. Elles arrivent à Mina. Difficultés pour le Commerce de l'or, *ibid.* Autres difficultés pour les poids & meſures, 246. Leur Commerce à Samma, *ibid.* Craintes de la part des Portug. 247. Les François & Anglois bravent ces derniers. Continuation du Commer. Combat entre les deux Nations réunies & les Portug. *ibid.* Suite de ce combat, 249. Plainte des Franç. Ils quittent les Angl. *ibid.* Un Vaiſſ. Franç. attaque Towtſon, 252. Commerce des Franç. dans les Iles, 254. Un Vaiſſeau François muni de beaucoup d'or eſt pourſuivi & pris par les Angl. 255 *& ſuiv.* D'autres Vaiſſeaux Franç. rapportent beaucoup d'or, *ibid.* Les Angl. contraignent les Franç. d'aller commercer vers la Riviere de Potos, 262. Bâtiment Franç. pris par les Angl. 266. Les Franç. ramenent Baker en Europe, 272. Un Vaiſſ. Franç. rend ſervice aux Angl. 277. Un autre s'évade des Anglois à la faveur d'une Flotte Eſpagnole, 302. Secours accordé par l'Eſpagne à la Ligue de France, 323. Services que Lancaſter reçoit d'un Bâtiment François, 341. Commerce des François de Dieppe en Afrique, 345. Ile, nommée Ile Françoiſe, II. 120. Commerce des François aux Iles du Cap Verd, 357. Une Flotte Françoiſe ſaccage la Ville de S. Jago, 383. L'Ile de S. Jago tombe au pouvoir des Franç. 389. Etabliſſement des Franç. entre le Cap Blanc & Sierra-Leona, 414. Ils découvrent la Côte Occidentale d'Afrique avant les Portug. *ibid.* Succeſſion de pluſieurs Compagnies Françoiſes, 425. Les Franç. s'établiſſent à l'embouchure de la Riviere du Sénégal, *ibid.* Remarques ſur toutes les Compagn. Franç. 426. Lieux ſur les Côtes d'Afrique où ils ont des Forts ou Comptoirs, 428. Traité qu'ils font avec les Mores, 430. Ils prennent poſſeſſion du Fort d'Arguim & y laiſſent un Gouverneur, 433. Meſures que les François auroient dû prendre, 435. Miſere des François dans le Fort d'Arguim, 436. Nouveaux mécontentemens qu'un Franç. donne aux Mores, 437. Priſe d'une Barque Françoiſe & Matelots maſſacrés, *ibid.* Eſcadre Françoiſe envoyée à Arguim, 439. On lui refuſe de l'eau à Gomera. Elle trouve un renfort du Sénégal au Cap Blanc, *ibid.* Elle entre dans la Baie d'Arguim, 440. Un Vaiſſeau Holland. échappe aux Franç. Deſcente des François dans l'Ile d'Arguim. Ils ſomment le Fort de ſe rendre, *ibid.* La diſette d'eau les force de ſe retirer, 441. Nouveaux préparatifs des Franç. contre Arguim, *ibid.* Leur expédition contre les Hollandois de Portendic, 444. Leur Traité renouvellé avec les Mores, *ibid.* Ils prennent le parti de garder le Fort de Portendic, 445. Ils l'abandonnent, *ibid.* Ils le reprennent & y établiſſent un Comptoir, 446. Etabliſſement des François au Fort S. Louis. Leur Etabliſſem. au Fort S. Joſeph. Diſgrace qu'ils eſſuient au Fort de Dramaner, *ibid.* Petit Fort près de Kaniura, 447. Autre Etabliſſem. à Gorée, *ibid.* Autre Etabliſſem. à Albreda, 450. Le Roi de Barra les oblige d'abandonner un de leur Etabliſſemens. Autre Etabliſſem. à Vintain ou Bintam, *ibid.* Un autre à Biſſao ou Biſſos, 451. Les François conſtruiſent une Maiſon, 456. Ils reçoivent deux Ambaſſadeurs Negres. Fatigues des Franç. *ibid.* Secours que les Matelots d'un Vaiſſeau Franç. reçoivent de celui de Jannequin, 459. Secours qu'un Général François donne au Damel Roi de Kayor, 463. Marchandiſes que les François préſentent à ce Prince, 464. Baie de Ruſiſco nommée Baie de France, 466. Commerce des François avec les Rois de Sin & de Salum, 484. Guerre entre la France & l'Angleterre, *ibid. & ſuiv.* Les difficultés de l'embouchure du Sénégal ſervent à la ſûreté du Commerce François, 488. Barque Françoiſe ſubmergée, 502. Arrivée des Franç. à la Cour du Siratik, 505. Ils paſſent à la Cour du Prince Siré, *ibid.* Faveur importante accordée aux François par le Siratik, 507. Commerce puéril de quelques François, 511. Une négociation vaut l'Ile de Sadel & d'autres avantages aux François, 518. Ils ſont trompés par un Negre, 521. Ils ouvrent le Commerce à Dramaner, 525. Prix des Marchandiſes à Dramaner. Ils y ſont pourſuivis par Tonka-Mouka, *ibid.* Retour des François au Fort S. Louis, 527. Leurs entrepriſes pour découvrir les Pays voiſins de celui de Galam, 529. Cette entrepriſe manque par le caprice des Negres, 530. Avantages qu'on en pouvoit eſpérer, *ibid.* Tentative des François, 533. Succeſſion des François ſur la Riviere de Gambra, 535. Querelle des François avec deux Rois Negres, 536. Eſpérances d'accommodement, 541. Raiſons qui font manquer ces eſpérances, 542. Arrivée des Franç à Kachao, 553 *& ſuiv.* Ancien Commerce des François à Biſſao, 557. Projet d'une Colonie à Bulam. Il eſt changé pour s'établir à Biſſao, *ibid.*

Ils arrivent à Biſſao & y reçoivent un mauvais accueil, 558. Marche des François en allant à l'Audience de l'Empereur de Biſſao, 560. Le Comptoir François s'acheve à Biſſao, 578. Brigantin François attaqué par les Balantes, 584. Commerce des François avec les Habitans du Pays de Kayor, 599. Les guerres des Rois Negres tournent à l'avantage de la Compagn. Françoiſe, 603. Les François préferés aux Anglois dans le Commerce, 604. Conſeils pour le ſuccès du Commerce de France, *ibid. & ſuiv.* Engagement des François pour l'entretien des Mores, 611. Délicateſſe des Facteurs François, 612. Richeſſe du Commerce François, 619. Taux des Franç. reglé par Brue, 622. Différence du prix des Marchandiſes en France & au Sénégal, 623. Les Franç. attaqués à Dramanet dans leur Fort de Saint Joſeph, 636. On les rend odieux aux Negres par divers artifices. Ils ſe défendent vaillamment, *ibid.* Ils ſont forcés d'abandonner leur Fort, 637. Mort conſécutive de deux Directeurs François, *ibid.* Démêlés des Franç. avec un Alkaïde, 649. Réſolution du Directeur général François & ſes effets. Les troubles recommencent à Mankanet. Rétabliſſement du Traité & ſa confirmation. Remarques ſur pluſieurs Etabliſſem. Franç. *ibid.* Avantage que les François peuvent tirer au préjudice des Angl. 651. Ce projet demeure encore ſans exécution, *ibid.* Les François chaſſent les Hollandois d'Arguim & de Gorée, III. 3. Secours que la Compagnie de France tire de ſa Nation, 6. Les Franç. prennent l'Ile de James, 21. Cette Place leur eſt remiſe, 22. Ils reprennent Jamesfort, 23. Canot Franç. ſaiſi, 55. Incendie du Comptoir Franç. d'Albreda, 78. Le Directeur Franç. du Sénégal arrive dans la Gambra, 79. Feſtin magnifique donné par les François, 80. Le Général Franç. ſalué honorablement par les Anglois, *ibid.* Les François veulent acheter Jamesfort, 119. Comptoir François d'Albreda & ſon Commerce, 125. Tranſaction entre les Franç. & les Angl. *ibid.* Uſage que les Franç. font des ſervices des Portug. noirs, 127. Ils arrivent au Cap Blanc, 133. Ils brûlent un Vaiſſeau Holland. & une Barque, *ibid.* Entrepriſe de la Compagnie Françoiſe pour étendre ſes découvertes, 137. Moyens que les François ſont forcés d'employer, 145. Un François plaiſamment dépouillé, *ibid.* Baie de France, 227, 231. Les François ſe ſaiſiſſent d'un Fort Anglois & le raſent, 232. Baie & Fontaine de France, 233 & 234. Les guerres Civiles empêchent les François de renforcer leurs Garniſons ſur les Côtes de Guinée, 334. Leurs poſſeſſions ſur les Côtes de Guinée leur ſont enlevées par trois Nations, *ibid.* & 335. Côte qu'ils fréquentent les premiers, 346. Confirmation de l'ancien Commerce des François ſur la Côte de Malaghette, 348. Rencontre d'un Armateur Franç. 349. Armateur Franç. rencontré par les Holland. *ibid.* Succès de cet Armat. 350. Ruine d'un Fort François à Tacoray, 351. Un Armateur François rencontre les Angl. qui ſont fort maltraités dans le combat, 357. Ce que c'eſt que cet Armateur, & ſa perte dans cette rencontre, *ibid.* Imprudence d'un Facteur François, 387. Ce que c'eſt que ce Facteur, 388. Les François font partir une Eſcadre de la Martinique, 398. Les François arrivent dans l'Ile de Ténériſe, 403. Ils ſont bien traités par le ſieur Muſtelier Conſul de leur Nation. Ils arrivent à la Côte d'Afrique, *ibid.* Comptoir François au Cap Bernard, 404. Ils ſecourent un Vaiſſeau Portugais, *ibid.* Ils ſont pris pour des Pirates par les Anglois, 405. Ils arrivent à Taguefchua au Royaume d'Iſſini, *ibid.* Liberté que le Roi d'Iſſini leur accorde de bâtir un Fort dans ſes Etats, 406. Lieu qu'ils choiſiſſent pour bâtir ce Fort. Donation que le Roi d'Iſſini & la Nation font d'un terrain aux Françcis, *ibid. & ſuiv.* Ils bâtiſſent leur Fort. Sa ſituation & Deſcript. 409. La Compagnie de France l'abandonne, 410. Embarras des Franç. aſſiégés : incident qui ſert à leur délivrance, 411. Sort de la Garniſon Françoiſe d'Iſſini, 415. Les Franç. d'Iſſini reviennent en France, *ibid.* Banc du François, écueil, 462. Friponnerie des Negres à l'égard des François, 472 *& ſuiv.* Un Vaiſſeau François en danger de périr par les Vers, 475. Tragique avanture d'un François, 499. Fort François fort près d'un Fort Anglois, *ibid.* François faits priſonniers & remis en liberté, 517. Priſe d'un Fort François, 535. Les François ſe retirent au Fort Angl. *ibid.* Leur Gouverneur accuſé de perfidie, 536. Vaiſſeau Franç. pris par les Pirates, 561. La vie d'un Capitaine Franç. ſauvée par un Capitaine Pirate, 562. Les Portugais s'établiſſent ſur les ruines des Comptoirs François, 620. Epoque des Etabliſſemens François ſur la Côte de Malaguette, *ibid.* Les Quaquas ont confiance aux François, 641. Fondat. de Mina par les François, IV. 3. Ils retournent en Guinée, 6. Raiſon qui leur fait abandonner ce Commerce, *ibid.* Renouvellement du Commerce François, 7. Ils ſont bien reçus de Jean Kolony, 22. Vûes de la Compagnie Françoiſe, *ibid.* Ils ont eu un Etabliſſement à Sukkonda, 27. Etabliſſem. François ſur la Côte des Eſclaves, 264. Ils s'établiſſent avec précaution au Pays de Popo, 271. Fort François à Gregoué, 276. Egards ſinguliers des Negres de Juida pour la Nation Françoiſe, 284. Tentatives des François pour convertir les Negres de Juida, 304. Obſtacles qu'ils y trouvent de la part des Proteſtans, *ibid. & ſuiv.* Facilité que les François auroient à ſe lier avec les Malayens, 348. Fort François au Royaume de Juida : ſa deſcription & ſon origine, 358. Plan de ce Fort, *ibid.* Utilité de ce Fort & obſervations ſur lui, 359. Politeſſes que les François reçoivent du fils du Roi d'Ardra,

d'Ardra, 365. Querelle des François avec les Holland. 376. Fermeté du Facteur François, 377. Le Roi d'Ardra termine ce différend. Son discours aux deux Facteurs. Ils se réconcilient, *ibid.* Ambassadeur du Roi d'Ardra envoyé en France, 378. Présens que le Roi d'Ardra fait à celui de France par son Ambassadeur, *ibid.* Présens mutuels entre le même Ambassadeur & la Compagnie Françoise, 384. Comptoir Franç. transporté à Juida, 385. Commission de trois Vaisseaux François, 427. Banc François, 463. Hist. singuliere d'un Capitaine Franç. 567. Perte d'un Vaisseau Franç. dans le Port de Lisbonne, 569. Un Vaisseau de guerre François arrête un Bâtiment Génois, 570. Observations de trois Jésuites Missionnaires Franç. V. 126 & *suiv.* Franç. réfugiés composent la Colonie de Drakenstein, 133. Port Dauphin, ancien Etablissem. Franç. 215. Ile de France, auparavant nommée Ile Maurice, 216. Table Alphabétique de tous les mots qui composent la Langue Chinoise suivant la prononciation Françoise, VI. 315. Les François se rendent maîtres d'Antioche, VII. 270. Planche de la forme de l'Ile Maurice nommée depuis Ile de France, VIII. 122. Avanture étrange d'un Franç. 190. Premier Voyage des François aux Indes Orientales, 198. Motifs de ce Voyage. Départ de deux Vaisseaux François pour ce Voyage. Mauvaise augure pour la route. Apparence de querelle avec plusieurs Vaisseaux Holland. *ibid.* Description remarquable sur le passage de la Ligne, 199. Les deux Vaisseaux tombent à l'Ile d'Annobon, 200. Le scorbut oblige les deux Vaisseaux de gagner Sainte Helene, 201. Tempête qui jette les deux Vaisseaux dans l'Ile de S. Laurent, 202. On entre dans la Baie de S. Augustin. Précautions pour la sûreté des malades, *ibid.* Secours qu'ils reçoivent dans la Baie, 203. Triste situation des François, *ibid.* Les deux Vaisseaux vont chercher de meilleurs rafraîchissemens aux Iles de Comorre, 204. Naufrage d'un des deux Vaisseaux, 205 & 206. Comment les Franç. abordent dans l'Ile de Pulodou, 207. A quelles conditions ils y sont reçus. On leur prend tout ce qu'ils ont, *ibid.* Sommes d'argent que les François sauvent, 208. Elles ne servent qu'à augmenter leur misere, *ibid.* Le Maître d'un des Vaisseaux Franç. prend la fuite avec douze de ses Compagnons, 209. Rigueurs exercées contre ceux qui prennent l'argent des Franç. 210. Sort funeste des autres Captifs François, 212. Il n'en reste que neuf de quarante, *ibid.* Fausses espérances de deux Franç. 227. Ils sont remis en prison. Par quel hazard délivrés, *ibid.* Ils sont engagés dans les troupes Portugai. 228. Sort d'un Vaisseau & de douze Franç. qui se sauvent des Maldives, *ibid.* Important service par lequel un Franç. se fait considérer, 238. Rencontre que les Holland. font des deux premiers Vaiss. Franç. aux Indes, 272. Leur avanture dans l'Ile d'Annobon, *ibid.* Plusieurs Franç. captifs dans l'Ile de Ceylan, & à quelle occasion, 513. Ambassadeur François vers le Roi de Ceylan, 514. Imprudence de cet Ambassadeur. Son triste sort, *ibid.* Division entre les Franç. 515. Compte qu'un Auteur rend de l'état des François de Ceylan à l'Ambassadeur de France à Londres, *ibid.* Voyages des François aux Indes Oriental. 551. & *suiv.* Compagnie Françoise de Madagascar, 552. Etat de cette Compagnie, *ibid.* Les Franç. du Fort Dauphin entreprennent de punir Dian Manangue, 556. Danger auquel ils font eux-mêmes exposés. Ils tombent dans une funeste extrémité, *ibid.* Décadence de la Colonie Françoise, 559. Préparatifs d'un Voyage aux Indes Orientales & navigation d'une Flotte Françoise, 561. Formation d'une Compag. des Indes Orientales. Ce que le Roi y met du sien. Comparaison des espérances de la France avec celles de ses voisins, *ibid.* Fonds de la nouvelle Compagnie Françoise, 562. Elle députe dans les Cours des Indes. Vaisseaux qu'elle fait équiper, *ibid.* Nombre des passagers, 563. Raison qui le fait diminuer. Départ de Brest. Service que les Franç. reçoivent des Negres. Ils rendent visite à un Alcade, *ibid.* Ils voient ses femmes, 564. Naufrage d'une Chaloupe remplie de Franç. Deux exemples d'une généreuse amitié, *ibid.* Franç. qui étoient alors à Rufisque, 566. Divers dangers qui menacent la Flotte, *ibid.* Ouverture des boëtes de la Compagnie, 567. Sous quel prétexte le Président se sépare de la Flotte, 568. Il arrive à Madagascar. Etablissem. de la Compag. Orientale à Madagascar. Défiance mutuelle des Franç. du Fort Dauphin & du Vaisseau, *ibid.* Articles signés pour la Compagnie, 570. Rennefort prend possession de l'Ile de Madagascar au nom de la Compagnie. Le Président se loge dans le Fort. Chamargou s'engage au service de la Compag. *ibid.* Divisions qui naissent entre les Franç. 571. Effet de leur arrivée sur les Grands du Pays. Visite qu'ils reçoivent d'une Princesse, *ibid.* Deux des trois autres Vaisseaux arrivent dans l'Ile, 573. Premiers effets de l'arrivée de ces deux Vaisseaux, 574. Eclaircissem. sur l'Ile de Bourbon, autrefois nommée Mascaregne. On trouve deux François dans cette Ile déserte, *ibid.* Un Seigneur Negre prie un Franç. de respecter des Tombeaux, 576. Arrivée du quatrieme Vaisseau de la Flotte Françoise, *ibid.* Mort de deux des principaux Officiers de la Flotte, 577. Arrivée d'un Houcre François, 580. Comment un Equipage Franç. reçu par les Angl. à Sainte Hélene, 581. Rupture de la Paix entre la France & l'Angleterre, 582. Rencontres diverses, 583. Présages du malheur qui menace le Vaisseau Franç. *ibid.* Superstition des Matelots, 584. Le Vaiss. attaqué par les Angl. Combat, *ibid.* Erreur funeste aux François, 585. Etat de leur Vaisseau, *ibid.* Ils demandent quartier, 586. Civilité du

Capitaine Anglois. Le Vaiſſeau François s'abîme dans les flots. A quoi le malheur des François doit être attribué, *ibid.* Sort des priſonniers, 587. Départ d'une nouvelle Flotte de dix Vaiſſeaux de la Compagnie Françoiſe pour Madagaſcar, 588. Etat du Fort Dauphin à ſon arrivée, *ibid.* Ordre de Police établi par le nouveau Gouverneur général, 589. Diviſions entre les Chefs de la Compagnie au Fort Dauphin, 590. Mauvaiſe conduite des Directeurs. Dégoûts qu'on inſpire à la Compagnie, *ibid.* Un Directeur abandonne la Colonie, 591. Le ſecond la quitte auſſi. Langueur qui regne au Fort Dauphin, *ibid.* Arrivée d'une Flotte & d'un nouveau Gouverneur, 593. Guerre ſans ſuccès, *ibid.* Sur qui on en rejette la faute, 594. Dépenſe inutile en préſens pour le Grand Mogol, 595. Eclairciſſement ſur les François reſtés au Fort Dauphin, *ibid.* Faux bruits qui font place à la vérité, 596. Fin tragique de l'Etabliſſem. Franç. à Madagaſcar, *ibid.* Jugem. ſur l'Etabliſſem. des Franç. à Madagaſcar, 621. Comptoir François à Mirzeou, 630. Comment ce Comptoir s'établit, *ibid.* La Compagnie le néglige mal à-propos, 631. Autre Comptoir François à Tiercery. Alliance des Franç. avec le Samorin, *ibid.* Donation du Canton d'Allicot que le Samorin leur fait, 632. Les François prennent poſſeſſion de ce Canton, *ibid.* Les François veulent s'établir dans l'Ile de Ceylan, 633. Fondement de ce projet, *ibid.* En quoi ils manquent dans leur entrepriſe, 634 Ils arriv. dans l'Ile de Ceylan, 635. Premiere obſervat. de leur Amiral. Il travaille à ſe rendre maître de l'entrée de la Baie, *ibid.* Ménagemens que les François gardent pour les Holland 636. Les reſſentimens commencent à éclater. Les Franç. mépriſent les injures, *ibid.* Etat d'une Eſcadre Françoiſe, 637. Arrivée d'une Flotte Hollandoiſe. Premieres explications entre les Amiraux Franç. & Holland. Ils s'expliquent par écrit, *ibid.* Donation du Roi de Ceylan en faveur des Franç. 638. Les François ſe bornent à la défenſive, *ibid.* Embarras où la diſette & les maladies jettent l'Eſcadre Françoiſe, 639. Les maladies obligent les Franç. d'abandonner leur entrepriſe. Regret des Inſulaires de Ceylan, *ibid.* L'Eſcadre Françoiſe quitte l'Ile de Ceylan, 640. Elle relâche à Tranquebarre, *ibid.* Civilités que l'Eſcadre Françoiſe rend à un Gouverneur Danois, 641. L'Eſcadre arrive à S. Thomé, 642. Brutalité du Gouverneur More. Ce Gouverneur renouvelle ſes injures, *ibid.* Les Franç. penſent à la vengeance, 643. Troiſieme inſulte du Gouverneur de S. Thomé. La guerre eſt déclarée. Les Mores compoſent. Les conſeils d'un Capucin font attaquer la Ville de S. Thomé, *ibid.* Vive attaque, 644. Les Franç. ſe rendent maîtres d'une porte de la Ville. Le Gouverneur fait priſonnier. Actions de graces rendues dans la Cathédrale, *ibid.* Les Franç. ſe préparent à ſoutenir un ſiége, 645. Approche de ſix mille Mores. L'Amiral Franç. va les attaquer & les défait, *ibid.* Péril où la vie de l'Amiral Franç. eſt expoſée, 646. Retraite glorieuſe des Franç. Repréſailles des Franç. exercées contre les Mores. Siége qui dure deux ans, *ibid.* Traité de la reddition de S. Thomé. Départ de la Haie Amiral & des Franç. pour retourner en France, *ibid.* Avanture d'un Corſaire Holland. qui a Commiſſion de France, IX. 4. Cette avanture rend les Franç. odieux aux Indes. Comment un Capucin les remet en eſtime, *ibid.* Comment les Franç. garantis d'un pillage, 7. Comptoir Franç. établi à Bantam, 15. Adreſſe d'un Directeur Franç. pour éviter une cérémonie humiliante, *ibid.* Les François d'un Vaiſſeau punis de leur lâcheté, 17. Comment ils ſont traités par les Holland. Priſonniers Franç. conduits à Négapatan, *ibid.* Deux Franç. ſont condamnés au ſupplice, 18. Brutalité des Matelots Holland. pour les priſonniers Franç. 22. Les Franç. ſont conduits à Batavia, 24. Comment ils y ſont traités, *ibid.* Leur galanterie leur attire de la rigueur, 26. Vingt d'entr'eux s'échappent. Tentatives des autres. Comment ils ſont punis, *ibid.* Sort funeſte de quelques Franç. 27. Les autres ſont renvoyés en Europe. A quelle occaſion ils ſont expoſés à mourir de faim. Les Holland. craignent la rencontre d'une Eſcadre Françoiſe, *ibid.* Avanture extraordinaire d'un François, 28. Ambaſſade de France à la Cour de Siam, 125 *& ſuiv.* On refuſe des vivres aux Franç. dans la Rade de Bantam, 132. Ils ſe rendent à Batavia. Comment ils y ſont reçus, *ibid.* Les François remettent à la voile, 136. Rencontre ſinguliere. Ils repaſſent la ligne. Obſervations ſur ces Mers, *ibid.* Leur arrivée à la Barre de Siam, 137. Comment les Franç. reçus à Siam, 138. Palais deſtiné à l'Ambaſſadeur François, 141. Balons d'Etats & préparatifs pour la réception des François, *ibid.* Le détail de leur entrée renvoyé à une autre Relation, 142. Faveurs particulieres accordées aux Franç. *ibid.* Erreur de la Cour de France ſur la converſion du Roi de Siam, 152. Les François partent de Siam, 160. Périls qu'ils évitent, 161. Ils arrivent au Cap de Bonne-Eſpérance, *ibid.* Etat d'une Flotte Françoiſe deſtinée au Voyage de Siam, 177. Les Jéſuites font re[illegible] & les ſciences ſur la Flotte, 178. On a[illegible] Cap de Bonne-Eſpérance: Malades ſur la Fl[illegible] 180. Honnêteté du Gouverneur Holland. pour les Franç. *ibid.* Service que les Franç. [illegible]nt aux Holland. du Cap, 182. Route ſur la Flo[illegible], *ibid.* Mort d'un grand nombre de Soldats François & d'un Jéſuite, 183. Réception des Franç. à Batavia, *ibid.* Pourquoi les Holland. reçoivent mal les Franç. 184. L'Eſcadre preſſe ſon départ, *ibid.* En quoi conſiſtent les principales inſtruct. des Envoyés François, 196. Favorables diſpoſitions du Roi de Siam pour eux, *ibid.* Quels

ſont les ſoupçons & les inquiétudes des Franç. 197. Leur joie de les voir diſſiper. Traité conclu avec les Envoyés. Arrivée du gros de l'Eſcadre à la Barre de Siam, *ibid.* Les troupes Françoiſes prennent poſſeſſion de Bancock, 198. On donne des Officiers Franç. aux troupes Siamoiſes, 199. Le Miniſtre de Siam viſite *incognito* les Envoyés Franç. Ils viſitent de même ce Miniſtre & ſoupent avec lui. Sa magnificence, *ibid.* Complimens faits aux Envoyés, 200. Leur premiere Audience. Audience des Officiers militaires. Réponſe du Général Franç. Repas donné aux Envoyés, *ibid.* Ils ſe rendent à Louvo, 201. Seconde Audience des Envoyés, 202. Eſſai du minéral de Siam en France, 203. Faveur ſans exemple accordée aux Jéſuites Franç. 207. Les troupes Françoiſes reſtent à Siam, 209. L'Eſcadre Françoiſe réduite à deux Vaiſſeaux, *ibid.* Regret des Proteſtans Franç. tranſportés aux Colonies Holland. 210. Départ du Cap. Approches de la Manche, & Sondes qui ſervent à guider les Vaiſſeaux, *ibid.* Arrivée à Breſt, 211. Auberge Françoiſe à Siam, 245. Un Franç. plonge ſa main dans de l'étain fondu, 257. Fortune d'un Valet Franç. 260. Recherches d'un Médecin François, 307. Nouvelle du maſſacre de pluſieurs François, 319. Meſures priſes pour venger ces Franç. 320. Elles réuſſiſſent mal, *ibid.* Origine de l'Etabliſſem. des Franç. à Surate, 333 Tous les Franç. d'un Vice Amiral faits priſonniers ſont rendus, 337. Priſe que des Corſaires François font, 355. Comment les Franç. reçus du Gouverneur de Mirzeou, 499 Feſtin des François, 500. Voyage des Franç. à Ballieparan, *ibid.* Leur établiſſem. à Tilſery près de Cananor, 501. Les François de Ballieparan ſe tranſportent à Tilſery, 502. Ouvrage des Franç. & jalouſie de leurs voiſins, 503. Leur Traité avec le Samorin de Calécut. Voyage de Sirinpatan ou Padenote, *ibid.* Renégats François qui veulent voler Carré, 597. Hiſtoire de ces Renégats, *ibid.* Plaiſante erreur entre des Amans Franç. 605. Commerce de la Compagnie Françoiſe au Bengale, 606. Origine de l'Etabliſſem. Franç. à Pondichery, 608. Terres cédées à la Compagnie Françoiſe, 610 Ils ſont forcés de rendre Pondichery, 612. Ils y rentrent par le Traité de Riſwick. Ils s'y fortifient, *ibid.* Honneurs & Priviléges accordés aux François à Pondichery, 614. Deſcription de Pondichery, 622. Ils reçoivent la veuve & la famille du Nabab d'Arcatte. Accueil qu'ils lui font & remarque ſur cet évenement, *ibid.* Demandes que les Marattes font aux Franç 624. Sommations qu'ils font aux Franç. 629 Honneur rendu au Gouverneur Franç. de Pondichery par le Mogol, 631. Terres & préſens qu'il reçoit de Sander Saheb, *ibid.* Obſervations ſur le Commerce des Franç. aux Indes, 635. Iles de Bourbon & de France, *voy.* Bourbon (Ile de). Remarques ſur le Commerce du Caffé en France, 644. Des Franç. ſauvent d'un naufrage un Vice-roi Portugais, X. 167. Premier voyage des Franç. dans l'Arabie heureuſe par l'Océan oriental, 282. Motifs du voyage, *ibid.* Les François deſcendent à Aden, 283. Faveurs qu'ils reçoivent du Gouverneur & qu'ils lui font, 284. Erreur qui les jette à Tagora, 285. Ils reçoivent une Lettre du Roi, *ibid.* Dangers d'une route qu'ils tiennent juſqu'à Mocka, 287. Leur réception à Mocka, 288. Leur Traité avec le Gouverneur, *ibid.* Voyage des Franç. à Mouab, 291. Ils reçoivent une Députation du Roi d'Yemen, 292. Les François arrivent à Mouab réſidence du Roi d'Yemen: leur réception, 293. Comment ils ſont traités, 294. Les Franç. quittent Mouab, 297. Préſens qu'ils reçoivent du Roi d'Yemen, 298. Leurs obſervations dans les Montagnes & ſur le reſte du Pays, *ibid.* Retour des Franç. au Port de Breſt, 301. Singularité touchant le Caffé, reconnue par les François, 302. Vin de Célebes ou Macaſſar, qui égale ceux de France, 460. Pyramide Siamoiſe échappée aux Voyageurs Franç. 487. Eſcadre Françoiſe & ſon départ, XI. 50. Son Expédition à la Riviere de Gambie, 51. Trois Spectacles extraordinaires pour les François, 52. Facilité avec laquelle ils entrent dans le Détroit de Magellan, *ibid.* Premiers Sauvages que les Franç. rencontrent, 53. Baie Françoiſe, & Riviere de Genes, 54. Les François abandonnent leur entrepriſe. L'Eſcadre va ſe raftaîchir à Saint Salvador. Elle ſe rend à l'Ile de Cayenne. Sa route, *ibid.* Premier Fort des Franç. dans l'Ile Cayenne, 58. Retour de l'Eſcadre Franç. à la Rochelle, 62. Dangers de deux Vaiſſeaux Franç. 101. Les Franç. forcent les Portug. d'abandonner Angra & de ſe ſauver par Mer, 112. Voyage de deux Vaiſſeaux Franç. aux Terres Auſtrales, 256. Leur route & obſervat. *ibid.* Raiſons qui portent ces deux Vaiſſeaux à quitter leur entrepriſe, 261. Leur retour en France, 262. Paſſage d'un parti Franç. de la Mer du Sud dans celle du Nord, 349. Avanturiers Franç. qui ſe joignent à d'autres Angl. 367. Les tréſors du Méxique envoyés à la Cour d'Eſpagne ſont pris par les Franç. 547. Généroſité d'un Chirurgien Franç. 564. Conjurat. ſur un Vaiſſeau Franç. *ibid.* Punit. des conjurés, 565. Obſervat. ſur le commerce des Franç. dans la Mer du Sud, 566. Comment ils ſe font reſpecter d'un Gouverneur Eſpag. 567. Mort & funér. d'un Capitaine Franç. *ibid.* Arica, Tombeau des Franç., 569. Embarras des Pilotes Franç. 575. Ils ſe trompent dans le choix de leur route, *ibid.* Rencontre de trois Vaiſſeaux Franç. à l'Ile de Guaham, 577. Incertitude des Franç. ſur le Port où ils doivent aborder à la Chine, 578. Ils ſe déterminent pour l'Ile d'Emouy. Leur route, *ibid.* Arrivée du Vaiſſeau dans la Baie d'Emouy, 579. Raiſons qui rendent les Franç. odieux aux

Insulaires d'Emouy, *ibid.* Avanture des Franç. d'Emouy, pour servir de leçon aux Négocians, 583. Courage d'un Pilote François, *ibid.* Il est maltraité, 584. La Barbinais demande justice aux Mandarins. Comment reçu au Tribunal, *ibid.* Avantage qu'il tire de sa fermeté, 585. Comment cette affaire se termine, *ibid.* Les Franç profitent de la simplicité d'un Bonze, 593. Leur départ de l'Ile d'Emouy, 594. Avant. singul. qui fait honneur aux Franç. 595. Dans quel danger ils se trouvent, *ibid.* Leur combat dans un Vaisseau Malai, 596. Autre combat imprévu. Secours qu'ils tirent de leurs Captifs, *ibid.* Le Capitaine Indien perd son Brigantin, 597. Rencontre d'un Seigneur de Sumatra. Générosité d'une femme Indienne, *ibid.* Sa fierté en quittant les Franç. 598. Raisons qui éloignent les Franç. de Batavia, 599. Ils cherchent du secours parmi les Barbares, *ibid.* Ils relâchent dans une Ile voisine de celle du Prince, 600. Leur commerce avec les Insul. *ibid.* Lumieres qu'ils tirent d'eux, 601. Rencontre d'une troupe d'Indiens. Comment ces Indiens se retirent. Les Franç. visitent une seconde fois la même même Ile, 604. Ils y sont bien reçus, 605. Leçon pour les Vaisseaux Franç Erreur de distance entre les Iles de Bourbon & de France, *ibid.* Punta Santa nommé aujourd'hui Cap Franç. XII. 26. Cap Franç. de l'Ile Espagn. ou S. Domingue, 208. Plaine du Cap Franç. 209. Un Franç. sauvé par l'humanité des sauvages, XIII. 23. Les Franç. poussent leurs découvertes, 24. Le scorbut fait périr un grand nombre de Franç. 31. Remede qu'ils reçoivent des Sauvages, *ibid.* Les Franç. bâtissent un Fort dans un beau Pays sans nom, 35. Leurs observat. *ibid* Fort nommé France-Roi, 38. Stratageme singulier qui sauve un Vaisseau Espagn. d'un Corsaire Franç. 233. Arrivée des Académiciens de France à Carthagene, 240. Invasion de Carthagene par des Avantur. Franç. 253. Raretés envoyées en France par M. de la Condamine, 481. Usage qu'un Mathématicien Espagn. fait des Cartes Franç. 507. Eclaircissem. sur les observat. faites au Pérou par les Mathématic. de France & d'Espagne, & conclusion de leur voyage, 609 *& suiv.* Entreprise des Mathématic. Franç. 614 Frégates Franç. attaquées par des Angl. 628. Forces des deux Partis, *ibid.* Combat, 629. Belle défense & prise d'une Frégate Franç. Second combat & prise d'une autre Frégate. Etat de la troisieme Frégate & sa route à Louisbourg, *ibid.* Cette derniere Frégate tombe entre les mains des Angl. 630. Leurs artifices pour la surprendre, *ibid.* Voyage annuel d'un Franç. XIV. 21. Fort Franç. d'Oyapoc 51. Etablissem. des Franç. au Brésil, 184. Préparatifs d'une Escadre Franç. pour un voyage au Brésil, 186. Enfans Sauvages conduits en France, 192. Cinq filles Franç. mariées, *ibid.* Province perdue pour la France, 195. Les Franç. s'établissent sur le Fleuve Rio grande, 241. Etablissem. des Franç. dans l'Ile de Maragnan, 245. Comment les Franç. s'établissent dans l'Ile de Maragnan, 248. Ils l'abandonnent, 249. Guiane Franç. 374. Origine de l'établissem. Franç. en Guianne, *ibid.* Voyages & établissem. des Franç. dans la Floride ou Amérique Septentrion. 415 *& suiv.* Par qui le Cap Franç. découvert, 416. Etablissem. Franç. de Charles-Fort, 417. Embarras de cette Colonie. Brutalité du nouveau Commandant, *ibid.* Nouveaux sujets de crainte, 418. Défertion de la Colonie, & ses horribles suites, *ibid.* Avidité des Franç. pour les Mines d'or & d'argent, 420. Continuat. des découvertes par les Franç. 424. Civilités mutuelles entre les Franç. & les Angl. 425. Ce qui retient les Franç. à la Caroline, 426. Massacre des Franç. dans la Floride, & ruine de leur établissem. 428. Sort des Franç. qui accompagnent Ribaut, 446. Sort de ceux qui quittent le même Ribaut, 447. Réflexions sur les récits des Nations Franç. & Espag. Effets du désastre des Franç. de la Floride, *ibid.* Les Franç. sous la conduite de Gourgues, attaquent San Matheo, & le prennent, 451 *& suiv.* Jalousie d'une Colonie Angl. contre les Franç. 472. Franç. réfugiés qui forment la Ville de Monacan en Virginie, 501. Arrivée des Franç. au Fort S. Marc, 571. Suite des voyages, découvertes & établissem. des Franç. dans l'Amérique Septentrion. 589 *& suiv.* Sort de quarante Franç. dans l'Ile de Sable, 590. Etablissem. François dans l'Ile Ste Croix, 592. Ils sont établis à Port Royal, 593. Les établissem. Franç. ruinés dans l'Acadie, 598. Langueur de la Colonie Franç. du Canada, 602. La Compagnie Franç. est supprimée, *ibid.* Créat. d'une nouvelle Compagnie, 603. A quelles condit. *ibid.* On doute en France si Quebec doit être conservé, 606. Raisons pour & contre, *ibid.* Quebec & l'Acadie sont restitués aux Franç. 607. Droits de la France établis dans le Canada, 609. Mauvais sort d'une Barque Franç. 611. Départ de deux Vaisseaux Franç. pour le Mississipi, 624. Objets de la France dans l'établissem. de la Louisiane, 619. Tentative singuliere des Franç. pour établir un commerce avec le Méxique, 631. Etablissem. de la Compagnie Franç. d'Occident, 634. Arrivée des premiers Concessionnaires, 636. Divers établissem. Franç. On veut s'établir dans la Baie de S. Joseph, *ibid.* Raisons qui la font quitter, 637 On se saisit de Pensacola, *ibid.* Les Franç. s'établissent les premiers dans la Baie d'Hudson, 638. Avantures de deux Franç. de Quebec, *ibid.* Mesures des Franç. pour arrêter les entreprises des Angl. 641. Comment deux Franç. de Quebec servent la France après l'avoir trahie, 642. Perte que les Franç. font dans la Baie d'Hudson, 644. Ils y sont rétablis par le Chevalier de Troie, *ibid.* Trois Forts qu'ils enlevent aux Angl. 645. Relat. Angl. des mêmes faits, *ibid.* Réglem. entre les Couronnes d'Angleterre & de France, 647. Nouvelles hostilités, *ibid.* Les Franç. reprennent la Baie d'Hud-

ſon, 649. Ils prennent le Port Nelſon, *ibid.* Ils lui donnent le nom de Bourbon, 650. Maſſacre de pluſieurs Franç. 658. Etabliſſem. des Franç. dans l'Ile Royale, autrefois Cap Breton, 671. Vûes de la France dans ſes Colonies. Projet offert par l'Intendant du Canada, *ibid.* Avantages que la France auroit pu tirer de ce projet, 672. Embarras des Franç. dans l'Acadie, 675. Meſures des Franç. pour s'établir dans l'Ile S. Jean, 676. Projet d'une Colonie pour cette Ile. Ce qui le fait manquer, *ibid.* Iles Franç. voiſines de Louiſbourg, 680. Conduite de la France avec les Habitans du Cap Breton ou Ile Royale, *ibid.* Raiſons qui font perdre Louiſb. aux Franç. 681. Combat naval entre les Franç & les Angl. devant Louiſb. 681. Belle défence des Franç. Circonſtances du Siege de Louiſbourg, *ibid.* Raiſons qui font perdre cette Place aux Franç. 683. Riviere nommée des Franç. 687. Bourgade Franç. & Fort de Chartres, 730. Avantages de ce Poſte, *ibid.* Trente Franç. tués par les Cheraquis, 733. Reproche fait aux Franç. 734. Etat de la Colonie Franç. aux Natchés, 736. Les Franç. ſans Prêtres aux Natchés, 738. Fort de la Compagnie des Indes, 739. Conceſſion Franç. 740. Pronoſtic pour la proſpérité d'une Colonie Franç. 744. Eclairciſſem. ſur les différens des Franç. & des Angl. dans l'Amérique Septentrion. 756. Les Franç. défont les Angl. près le Fort du Quêne, 762. Un Franç. établi depuis trente ans en Laponie, XV. 307. Commencem. de l'établiſſem. Franç. dans l'Ile de S. Domingue, 375. Filles envoyées à S. Domingue, 392 Plan d'un Franç. pour enlever San Domingo aux Eſpagnols, 394. deux nouveaux établiſſem. Franç. 395. Deſcript. de la Colonie Franç. de S. Doming. 408. Etendue de la Colonie Franç, 409. Etat du Cap Franç. en mil ſept cens un, 410. Route par terre de ce Cap à Leogane, *ibid.* Route par Mer, 411. Obſervat. ſur la Plaine du Cap Franç. 414. Rivieres du Quartier du Cap Franç. *ibid.* Obſervat. ſur la Côte Occident. du Cap, 417. Suite de la deſcript. *ibid.* Caractere des Habitans Franç. de S. Domingue, 427. Police des Negres Franç. 437. Fort Franç. de la Pointe de Sable, 455. Proverbe qui peignoit autrefois les Habitans des Iles Franç. *ibid.* Les Franç. incommodent S. Chriſtophe, 468. Ruſe attribuée à la Cour de France, *ibid.* Longue poſſeſſion de l'Ile Ste Lucie par les Franç. 539. Traité des Franç. avec les Caraïbes, 540. Commerce aux Iles Franç. 546. Dommages que les Franç. cauſent à la Barbade, 617. Leur établiſſem. en Terre-Neuve, 649. Différends entre les François & les Angl. 651. Expédit. des Franç. ſous d'Iberville, 652. Divers avantages des Franç. avant la ceſſion de l'Ile de Terre-Neuve, 657. Traité entre les François & les Holland. 670.

François de, *voy.* Bitti & Pavie.

François (Dom), Roi de Congo, & ſa mort, V. 53.

François I, Roi de France, VI. 192. Bon mot de ce Prince, XI. 547. Le même mot répeté, XII. 421, *à la note* (80). Voyage qu'il fait faire pour découvrir l'Amérique, XIII. 20. Cité, 27, 34. Cité, XIV. 589. 606.

François (Saint), Fort, nommé autrement Vermandois, II. 448. Riviere de S. François appellée auſſi Gubororo, V. 25. Les Holland. battent le Fort S. François, 393. Où Saint François Xavier finit ſa vie Apoſtolique, 411. *voy.* Xavier. Cap de Saint François, X. 349. Cap de Saint François, cité, XI. 349. Prédiction de S. François de Solano, XIV. 78. Fleuve de Saint François, 101. Riviere de S. François, 208. Iles & Riviere de Saint François, 700. Lac de S. François, 705. Baie de S. François, XV. 577. Port de Saint François, autrement Port Antonio, 580.

Francolin, ou Coureur de rivage, Oiſeau, XV. 276.

Francs, Nation, VII. 294.

Franghis, Peuples, I. 49. Une Nation donne ce nom aux Chrétiens, II. 81.

Frangui haeſcour, mal vénérien : Pourquoi ainſi nommé, VIII. 251.

Franguis, nom donné à trois Nations Européennes, X. 136.

Frank, Anglois : Lettres qu'il apporte, III. 369.

Franke (Cornelius), Marchand Holland. II. 109.

Franklin (Charles), Anglois, trouvé par Roberts dans l'Ile de Punta de Sal, II. 345. Ses avantures. Il eſt envoyé au Roi de Bembolu, *ibid.* & *ſuiv.* Il abandonne Roberts, 348. Idée qu'il donne ſur l'Ile de S. Jean ou Brava, 397 & *ſuiv.* Il n'aide point Roberts, 421.

Franſz (Chriſtian), Hollandois, envoyé dans une Ile pour traiter d'une Paix, VIII. 441.

Frape-Boat, ſorte de Ponton dans la Saline de l'Ile Mayo ou de May, II. 372.

Fraſſel, ſorte de meſure, IX. 53.

Frazier, Auteur, cité, IV. 281.

Fredelli, Miſſionnaire Jéſuite, cité, VII. 222.

Frédéric-Henri, Prince d'Orange, à qui on préſente un Singe, V. 88. Ile du Prince Frédéric de Naſſau, XV. 107.

Frédéric, Roi de Pruſſe, V. 106.

Frederica (Fort de). XIV. 584.

Frederiks-bourg, Fort Danois, acheté par une Compagnie Angloiſe, III. 3. Fort Frédériciſbourg ou Friderickbourg, 351 & *ſuiv.* Le Gouverneur de ce Fort protége un Vaiſſ. Holland. 352 Guerre dans le Pays, *ibid.* Plan du Fort Frederickbourg, 378. Hiſtoire du Fort Frederikſbourg ou de Jean Conny, 497. Fortifications de ce Fort, IV. 20. Origine de cet Etabliſſem. Pruſſien, *ibid.* Grrote Frederiesbourg, nom donné à ce Fort & à l'honneur de qui, 21. Les Pruſſiens abandonnent Friderieſbourg, *ibid.* Avantage de la ſituation de Frederieſbourg, 22. Les Hollandois emportent cette Place & s'y établiſſent, *ibid.* Fre ou Friderickbourg, Fort Danois, & ſa ſituation, 55. *Sig.* H. Reſtes de Frederickbourg, *ibid.* L'air y eſt ſain, mais mortel aux Danois, 56. *Sig.* H. Fri-

derickſbourg vendu aux Angl. qui le nomment Fort Royal, & le négligent long-tems, *ibid.* & *ſuiv.* Son état préſent, 57. Grand Fétiche de Frederickſbourg, 162. Nouvelles qu'un Voyageur y apprend, 427.
Frederikſtad, XI. 332.
Freeman (Tom), créé burleſquement Duc de Seſtos, III. 450.
Frégate, eſpece d'Oiſeaux, & Ile de ce nom, XV. 509. Les Oiſeaux Frégates en quantité dans une des Iles Antilles, 672.
Frehel, Cap, XI. 93.
Freire (Ruy), Portugais, ſe laiſſe gagner par Khojah Zaffar pour trahir les ſiens, I. 203. Il eſt Facteur de Choul, & amene vingt-quatre hommes à Diu, 208.
Freitas (Dom Martin de), Commandant d'un Vaiſſeau Portugais, eſt tué, IX. 356.
Frelons, qui fréquentent les Villages, III. 302.
Fremelin, Anglois, IX. 537.
Frémigan (M. de), ſoutient un détachement de troupes Françoiſes au ſiége d'Arguim, II. 441.
Frenaie (Baie de la), XI. 93.
Freres (les trois), Habitations, VIII. 368. Nommées auſſi Mondrains, XI. 99.
Freret, Sçavant, Cité, VII. 23.
Freſayes, ou Chouettes, eſpece d'Oiſeaux que les Negres croyent Sorciers, III. 309.
Freſco (Rio), Ville, *voy.* Rufiſco.
Freshwater-Bay, ou Baie d'eau douce, XI. 41. Sa Deſcription, *ibid.*
Freſier (M.). Voyageur, *voy.* Frezier.
Freſnillo (del), & ſa mine d'argent, XII. 649.
Fretteville (M. de), François, IX. 177. Il reçoit le titre de Colonel des troupes Siamoiſes & les commande, 199.
Freval, François, XV. 381.
Freyberg, petite Ville, X. 127.
Freyre (Manuel), Miſſionnaire, accompagne Deſiderí, VII. 433. *voy.* Deſideri.
Freytaz (Alvaro de), Portugais, arrive en Europe, I. 8. Accompagné de Vincent Diaz, il prend cinquante neuf Eſclaves dans l'Ile de Tider, 10.
Frezier, Voyageur, obſerve un Phénomene, II. 412. Il nomme *Porte grand* de S. Vincent, *ibid.* Son plan ſur la fo[illegible] *grande*, 413. Relation de M. F[illegible] Table Voyageur, XI. 3. Voyage de [illegible] par le Détroit de le Maire, 91. Départ [illegible] dement dans une Rade. Remarque ſur la Table & la Ligne de Lock, *ibid.* Témoignage que l'Auteur ſe rend à lui-même, 94. Il paſſe aux Iles du Cap Verd, *ibid.* Route juſqu'à l'Ile Ste. Catherine au Breſil, 95. Ses remarques ſur l'Eſtime, 96. Obſervations de l'Auteur ſur l'Ile Ste Catherine, 97. Regrets de l'Auteur dans une tempête furieuſe, 102. Vûe de la Terre. Autres remarques ſur l'Eſtime, *ibid.* Ses avis pour doubler le Cap de Horn, 103. On remet ailleurs ſes obſervations ſur le Chili & le Pérou, 104. Ses remarques ſur les courans & les vents, *ibid.* Réflexions qui les confirment, 105. Retour de l'Auteur dans les Mers du Nord, *ibid.* Ce que l'Auteur penſe des Terres Auſtrales, 106. Explication d'une Carte qu'il donne, 107. Nouvelle découverte qu'il fait, *ibid.* Port auquel il donne ſon nom, 108. Avis pour le mouillage, 110. Jugement de l'Auteur, 112. Frezier entre heureuſement dans le Port de Marſeille, 114. Cité, 118, 126. Cité, XII. 207. Cité, XIII. 339. *ibid.* & *ſuiv.* 404. & *ſuiv.* Eclairciſſemens de M. Frezier, 413. Cité, 415 & *ſuiv.* Route qu'il fait de Valparaiſo à Sant'-Iago, 428. Son retour par les Mines d'or de Tiltil, *ibid.* Vallées qu'il viſite, 429. Voyage de M. Frezier ſur les Côtes du Pérou, 448. Avis important qu'il donne, 456. Cité, 520, 542. Témoignage de M. Frezier ſur quelques points mal éclaircis, 552 & *ſuiv.* Cité, 586. Autre témoignage de ce Voyageur, 589. Cité, XIV. 170 & *ſuiv.*
Fridelli, Miſſionnaire Jéſuite, cité, VI. 548.
Fridericſbourg, *voy.* Frederiks-bourg.
Frie (Cap de), XI. 51.
Frigaut (Nicolas), Jéſuite, écrit une Relation ſur la Chine. Idée de ſon ouvrage, VI. 2. Ses remarques ſur l'Aſtronomie Chinoiſe, 265.
Frio, Cap, XI. 117. Arrivée d'une Eſcadre Françoiſe au Cap de Frio, XIV. 188.
Friponneries. Cruelle friponnerie d'un Eſpagnol, I. 361. Friponnerie des Chinois de Bantam, 416. Une friponnerie plaiſante, II. 391. Friponnerie des Officiers du Commerce, 612. Friponnerie des Negres à l'égard des François & des Angl. III. 472. & *ſuiv.*
Friſe, Canton, XV. 113.
Friſland, partie d'un Continent, XII. 100.
Frita, Pays riche en or, III. 631.
Fritz (Samuel), Pere Jéſuite: de quoi on lui eſt redevable, XIII. 387. Ses travaux. Sa Carte gravée à Quito, *ibid.* Cité, XIV. 37. & *ſuiv.*
Frobisher (Martin), & Reymond prennent deux Vaiſſeaux d'une Flotte Eſpagnole, I. 309. Frobisher eſt Amiral d'une Flotte Angloiſe. Vaines menaces qu'il fait, 313. Voyages de Martin Frobisher, XV. 94. Détroit de ſon nom, 96. Son ſecond Voyage, 97. Sa mort, & remarques ſur ſes Voyages, 98. Le Détroit de Frobisher donné pour une Ile, *ibid.* Troiſieme Voyage de Frobisher, 99.
Froger, Voyageur, II. 392, 412, 416. Cité, III. 21. 294, 307. Son Voyage au Détroit de Magellan, ou Relation de celui de M. de Gennes, XI. 49. Origine du deſſein de ce Voyage, *ibid.* Caractere de Froger, 50. Trois Spectacles extraordinaires, 52. Cité, 55 & *ſuiv.*
Froglo, arbre qui porte la noix de Kola ou Gola, & ſa deſcription, III. 225.
Froid, *voy.* Vents.
Fromage, arbre *voy.* Polon.

Froment, *voy.* Bled.
Frondeurs (Baie des), XI. 214.
Fronſac (paſſage de), XIV. 676, 746.
Frontenac (M. le Comte de), Gouverneur de la Nouvelle France, XIV. 608. Lac & Fort de Frontenac, 689.
Frontera (Saint Jean de la), Etabliſſement Eſpagnol, XIII. 89.
Frontera (Xéres de la), Ville, XII. 478.
Froo, Etuve Japonoiſe, X. 603.
Frougi, Ville, VIII. 416.
Froward, Cap, *voy.* Forward.
Fru-chan, Village, VI. 512.
Fruits : Divers fruits de la grande Canarie, II. 233. Fruits de l'Ile de Madere, 269. La Banane priſe pour le fruit défendu, *ibid.* Fruits du Pays du Sénégal, 303. Ceux de l'Ile de May ou Mayo, 369. Fruits du Pays de Sierra-Leona, III. 223 *& ſuiv.* Fruits de la Côte Occidentale d'Afrique, 260. Fruits dont on ne connoît pas l'arbre, 271. Fruits de la Côte d'or, IV. 219. Peu de fruits ou médiocres dans le Royaume de Juida, 350. Fruit rouge fort vanté, & ſa propriété, *ibid.* Différentes eſpeces de fruits, 587. Diverſes ſortes de fruits à Sogno, V. 69. Beaucoup d'arbres fruitiers au Pays de Congo, 71. Fruits du Cap de Bonne-Eſpérance, 187. Fruits extraordinaires, VI. 91. Fruits de l'Ile de Hay-nan, 100. Principales eſpeces de fruits Chinois, 454 *& ſuiv.* Fruits ſauvages, VIII. 540. Fruits d'or & d'argent diſtribués aux Seigneurs Mogols dans une cérémonie, X. 51. Fruit précieux par ſes vertus, 395. Sorte de pomme appellée fruit du Roi, 402. Divers fruits, 413 *& ſuiv.* Nom d'un fruit de l'Europe ne croît aux Philippines, 515. Fruits qui diſtinguent l'Ile Célebes, 459. Fruit à pain, XI. 191. Excellence des fruits de l'Ile de Chepelio, 198. Deux fruits particuliers à la Havane, 550. Fruits des Indes Orient. 635 *& ſuiv.* Ceux de la Province de Tlaſcala, XII. 510. Ceux de la Nouvelle Eſpagne, 594 *& ſuiv.* Peſte des fruits, 619. Fruits du Pays de Cumana, XIII. 12. Fruits ſecs de Lima, 348. Ceux de Quito, 401. Diverſes ſortes de fruits dans l'Iſthme de l'Amérique, XIV. 110 Fruits qui ne viennent point dans l'Iſthme de l'Amérique, 111. Fruits du Chili, 173.
Fruille, *voy.* Fraiſes.
Fry, Chevalier Anglois, & Cap de ſon nom, XV. [illegible]
Fryer, Docteur Anglois, ce qu'il dit de la grandeur de l'Ile de Madere. II. 264 Ce qu'il dit des Natures [illegible] Iago. 386.
Fu, ou Fo, ou bien [illegible] Fo.
Fu, titre de Ville du premier ordre, VI. 10. Ce terme employé auſſi dans la diviſion des poids d'or & d'argent, 219.
Fuan-tſe, ſorte de ſatin, VI. 224.
Fubi, Ville, V. 44.
Fuca Irije, ancien nom de Nangaſaki, X. 535.
Fu-chan, grand Village, V. 474. Fu-chan, riche & grande Ville, 501.
Fu-chan-i, petite Chapelle dédiée à l'Eſprit tutélaire de cette Ville, V. 487.
Fuchenkié, Place, XI. 491.
Fuchen lye, Ville, V. 487.
Fucheo, Place, IX. 438. C'eſt la Capitale du Royaume de Bungo, 490.
Fu-cheu-fu, *voy.* Hok-Syeu, Ville.
Fuchian, Ville, ſa grandeur & richeſſe, XI. 506.
Fuchimi, Ville du Japon, & ſa Garniſon, II. 160.
Fu-chin, Ville d'un grand Commerce, V. 529.
Fu-ching hyeu, Ville, V. 441.
Fu-chin-i, Bourg, V. 447.
Fu-cho, Ville, V. 446.
Fu-chu, titre, VI. 189.
Fu-chui-myau, lieu, & pourq. ainſi nommé, VI. 174.
Fu-chun, Riviere, V. 337.
Fuciti, Jéſuite, retenu comme priſonnier par les Hollandois, IX. 132. Maiſon où ce Pere eſt trouvé par deux autres Jéſuites, 133. Il eſt délivré & Voyage avec ſix autres Jéſuites, 136. Son entretien avec les Peres Tachard & Suarez ſur les injuſtices qu'on fait aux Jéſuites, 159.
Fucus, Plante marine, XI. 707.
Fudaſan, Port, X. 620.
Fudſi, ou Fuſi, haute Montagne, X. 517 : ſa deſcription, 518. Arbriſſeau nommé Fudſi, XI. 710.
Fudſi-Bakama, petite Plante, XI. 716.
Fudſikava (Riviere de), X. 517.
Fudſimi, lieu, X. 521.
Fue, ou Fo, *voy.* Fo.
Fueet : ſignification de ce mot, V. 292.
Fuego, Ile, *voy.* Philippe (Saint).
Fuegos, ou Siquior, Ile, X. 397.
Fuen (Lac de), V. 339. Monnoie de ce nom, 485. Fuen titre de Viceroi, 503. Ce terme employé dans la diviſion de la monnoie Chinoiſe, VI. 219. Fuen, meſure qui revient à notre ligne, VII. 534.
Fuen (Jean de), Eſpagnol, & Carte pour ſon Voyage, XV. 154 & 155.
Fuen cheu-fu, Ville, VI. 84. D'où elle tire ſon nom, 85.
Fuen-chin-ſion, Statue dorée, V. 499.
Fuen-ho (Riviere de), V. 451. Riviere de Fuenho, VI. 85.
Fuenmayor (Dom Alfonſe de), Archevêque & Préſident de l'Ile Eſpagnole, XIII. 95.
Fuenmayor (Dom Diegue de), Officier Eſpagnol, conduit des troupes au Marquis Pizarre, XIII. 95.
Fuentes, Jéſuite, remet une Perle, XI. 550.
Fuentes, *voy.* Fuen (Jean de).
Fuentes (Don Rodrigue de), Eſpagnol, cruelle tyrannie qu'il exerce, I. 362. Son crime ſe découvre, 363. Il ſe met à couvert du châtim. Autres circonſtances du même fait, *ibid.*
Fuentez, Eſpagnol, XIII. 161.
Fuerta, Château ou Forteresſe, XI. 550.
Fuerzas, Peuples d'une Tribu de Mores, II. 625.
Fuerno, ou Furno, II. 379. Marques auxquelles

on peut connoitre la Baie de Fuerno, 404.
Fuerteventura, Ile, ſubjuguée par un Gentilhomme François, I. 9. Il paroît que cette Ile eſt la même que Forte-Ventura, 218 & 224. Elle eſt au nombre des Canaries, II. 227. Sa ſituation & ſon étendue, 248. Ses Villes. La Côte de cette Ile au Nord dangereuſe pour la navigation, *ibid.*
Fuerto (Aldea del), *voy.* Aldea del Fuerto.
Fugiu, Principale Ville d'un Royaume, VII. 345.
Fu hyo, Ordre de Bacheliers, VI. 191.
Fu-in, Tribunal, VI. 428.
Fu-jang ou Fo-jang, Ville, V. 337.
Fujoo, Plante célebre, XI. 711.
Fuk, Compagnie de cent hommes Tartares, VII. 349.
Fukafori, agréable Village, X. 535. Nommé auſſi Fucafori, *ibid.*
Fu-ka--fu, Tribunal, VI. 414.
Fukaitz, X. 549,
Fuke, X. 556.
Fukeiſund, X. 552.
Fukiang, Place, XI. 491.
Fukian y, Place, XI. 499.
Fukkate, grande Ville avec un Port. II. 159. Cris des Enfans de cette Place contre les Angl. *ibid.*
Fu ko-hyen, Ville, VIII. 8.
Fuku, ou Tſikkuſiz, roſeau en arbuſte, XI. 719.
Fuku-ſaiſi, Temple, *voy.* Fokſiu-Dira.
Fukuſi, épithete, *voy.* Matſuſi.
Fulad ou Pulad, homme verſé dans la Langue Mongol, VII. 36. Fulad, cité, 164.
Fuli, ou Fouli (Pania), Lac, II. 494.
Fu liang, Ville, V. 248.
Fu lin, racine, VI. 92.
Fuling, racine Chinoiſe, ſa forme ou figure, VI. 460.
Fulis-paſſ, nom d'une chaîne de rocs qui reſſerre le Canal de la Gambra, III. 16.
Fullador, ou Interceſſeur, IV. 420.
Fuller, Capitaine Hollandois, V. 37.
Fullerton, Cap, XV. 174.
Fum, Cap, I. 102.
Fu-ma; ſens de ce nom, VI. 419.
Fumas-Kanna, Plante, *voy.* Boofu.
Fumée (Martin), Traducteur, XII. *vij. de l'avant-propos.*
Fumeterre, Plante, XI. 721. Deux Fumeterres du Canada, XV. 247.
Fumi (Rio de), II. 320.
Fu-ming: ce que c'eſt que ce titre, VI. 188.
Fumos (Tierra dos), terre maritime, V. 110.
Funa, Poiſſon, & ſes vertus médecinales, X. 674.
Funaij, X. 553.
Funchal, Ville Capitale de l'Ile de Madere, II. 263. Elle eſt fortifiée par un Château. Son Port commode & bien défendu, *idid.* Sa ſituat. 265. Sa Deſcription & ſa Baie, 266. Elle ſe nomme proprement Tonzal ou Tonchal. Pourquoi nommée Funchal. Elle eſt le centre ou plûtôt l'unique lieu du Commerce de l'Ile. Autre idée de la même Ville. Vûe de la forme de cette Ville & de la Rade, *ibid.* Mauvais Port à Funchal, 267. De quoi cette Ville tire ſon nom, 283. Fondations de la Ville de Funchal, 284. Barbot le jeune en leve le plan, IV. 572.
Fundan, ou Te-Matiqua, Sureau, XI. 710.
Funérailles: Celles d'un Negre, II. 599 & *ſuiv.* Funérailles des Mores, 629. Funérailles d'un Chef des Matbuts, III. 39 & *ſuiv.* Funérailles des Negres, 172 & *ſuiv.* Cérémonies funebres à Sierra-Leona, 218. Funérailles d'un Capitaine Angl. 379. Celles des Negres d'Iſſini, 435. Circonſtances particulieres des funérailles, 598. Jeûne en uſage après les funérailles, 599. Funérailles d'un Negre de diſtinction à Seſtos, 616. Feſtin qui ſuit l'enterrement, 617. Circonſtances des funérailles des Negres, IV. 147. & *ſuiv.* Oraiſons funebres des Negres, 152. Funérailles du Roi de Fetu, 154. Enterrement ſecret & ſort des Eſclaves qui le font, *ibid.* Femmes enterrées avec le corps du Roi de Juida, 339. Funérailles du Pays d'Ardra, 392. Cérémonies funebres du Pays de Loango, 592. Funérailles des Grands de Loango, 593. Trois circonſtances des funérailles des Rois de Loango, 603. Cérémonies des funérailles à Congo, 644. Funérailles des Rois de Congo, V. 7. Des Negres, 32. Celles des Hottentots, leur maniere d'enſevelir & lamentations funebres, 165. Cérémonie qui ſuit l'enterrement, 166. Funérailles barbares des Vieillards, *ibid.* Vûe ou figures des funérailles Chinoiſes, 483. Proceſſion funebre de Bonzes, 494. Convoi funébre d'un Seigneur Chinois, 495. Deuil & funérailles des Chinois, VI. 149 & *ſuiv.* Origine des cérémonies mortuaires à la Chine, 149. Cérémonies des enterremens, 153. Cérémonies obſervées aux funérailles d'un Prince Chinois, 154. Deux autres cérémonies mortuaires, 156. Funérailles de l'Empereur de la Chine, ſon cercueil & ſon Tombeau, 390. Deuil public & funérailles de l'Impératrice mere, 391. Enterrem. des Coréſiens, 538. Funérailles des Grands, VIII. 536. Celle d'un Grand d'un Pays Negre, 565. Funérailles du Royaume d'Arrakan, IX. 68. Celles du Tonquin, 115 & *ſuiv* Funérailles de mer, 137. Cérémonie funebre d'un Talapoin, 147. Funérailles des Siamois, 300 & *ſuiv.* Enterremens & devoirs funebres des Mogols, X. 259. Funérailles du Japon, 646. Mort & funérailles d'un Capitaine François, XI. 567. Enterremens des Habirans de l'Ile Eſpagnole, XII. 221. Funérailles du Méxique, 552. Funérailles & Supplices, XIII. 130 Circonſtances des Enterrem. au Pérou, 570. Funérailles des Sauvages de l'Amérique Septentrionale, XV. 68. Celles d'un Miniſtre dans la Laponie, 326.
Fu-ngan-hyen, Ville, VI. 54.
Funges, ou Bakberis, Peuples d'un Royaume, X. 120.
Funian-fu, Ville, XI. 501.
Fu-ning-cheu, Ville, VI. 54.

Funjeno,

Funjeno, Royaume, V. 96.
Funkos, eſpece de Galerie, III. 237 & 238.
Funnel, Ecrivain Anglois, II. 264.
Fuogo, Ile, *voy.* Philippe (Saint).
Fu-pan, Général Chinois, VI. 117.
Fupeo, eſpece de Guimauve, XI. 711.
Furan, eſpece d'Iris, Plante, XI. 712.
Furbarane (Farim), II. 645.
Furdan-ho-tun, Ville ruinée, VI. 556.
Fureur, ſans exemple, VIII. 145.
Furiné, Plante, XI. 722.
Furi-Uri, Kwa, Sptoori, Tſke-Uri, & Tſutke-Uri, noms d'une eſpece de Courge, XI. 701.
Furkarane, lieu, & ſa Mine d'or, II. 642.
Furno, lieu, II. 347. Nommé auſſi Fuerno, 379.
Furtado (Jean), Portugais, Chef de Brigands, VIII. 222 & 223.
Furtado (Louis de Mendoze), gouverne les Indes, IX. 511.
Furtho, Capitaine de Vaiſſeau Anglois, I. 314.
Furube, ou Blaſer, Poiſſon venimeux, & ſes trois eſpeces, X. 673.
Fuſa, X. 551.
Fuſan, Village délicieux, V. 281.
Fuſchan, ou Fuſchen (Baie de) : ſes propriétés, I. 182. Elle eſt remarquable par un Pic fort haut & pointu, *ibid.*
Fuſchinis, II. 168.
Fuſi, Montagne, *voy.* Fudſi. Arbre nommé Fuſi, XI. 718.
Fu-ſi-hyen, Ville, VI. 41.
Fuſii Jodo, Place, X. 516. Riviere de ce nom, *ibid.*
Fuſij, X. 550.
Fuſijmi, petite Ville, X, 506.
Fuſikava, petite Ville, X. 515.
Fuſils à vent, VIII. 10. Les fuſils font fuir les Negres, 91.
Fuſino-Jama, ou Fooſi, haute montagne qui cauſe de l'admiration, X. 515.
Fuſiſava, Ville, X. 520.
Fusji-Guro, eſpece de Lychnis, XI. 713. Eſpece de Pin, nommé Fusji-Maatz, 715.
Fuſſigny, Place, VIII. 406.
Fuſſimi, Place, X. 510.
Fuſtan, juppe, XIII. 341.
Fuſteman, Gouverneur Hollandois, III. 375.
Fu-ſye, V. 340.
Futa, Pays Negre, III. 104. Fatigues des Habitans de ce Royaume pour l'Agriculture, 117.
Futamma-Tacke, ou Futſiku, roſeau, XI. 719.
Futeraca, Village, XIII. 246.
Fu-ti, nom des Diſciples d'une Aſſemblée, VI. 334.
Fu-tſiang, *voy.* Fu-tſyang.
Futſigeda, Place, VIII. 407.
Futſiku, ou Futamma-Tacke, roſeau, XI. 719.
Futſina, Plante, *voy.* Fo-ſei.
Futſiſawa, Place, VIII. 411.
Futſiwa, grande Ville, VIII. 415.
Futſuz, X. 554.
Futſu-Kuſa, ou Kantatz, Choux blanc, XI. 706.
Futſuni, Place, VIII. 415.
Fu-tſyang, titre d'Officier, VI. 59.
Futtu, Royaume, III. 374. Le Roi détrôné, 390. Le frere de ce Prince mis à ſa place, *ibid.* & 391.
Futz, X. 550. La Plante appellée Armoiſe porte ce nom, XI. 718.
Futzkaki, Village, X. 514.
Fuuſa, X. 550.
Fuxian-y, Place, XI. 502.
Fu yena titre de Viceroi Chinois, V. 473. Cet Officier nommé auſſi Fu-yeun ou Fu-yuen, VI. 66, 187.
Fuyou, Miniſtre Chinois, VI. 297.
Fu-yu, Province, VI. 507 & 508.
Fu-yuen, titre, *voy.* Fu-yena.
Fyal, Ile, & Ville de même nom, I. 298 *& ſuiv.* Les Anglois y font des courſes. Ils y attaquent pluſieurs Vaiſſeaux, *ibid.* Les Angl. entreprennent de forcer Fyal, 299. Ils ſe ſaiſiſſent de la Ville & la ſaccagent. Situat. de cette Place, *ibid.* Rançon qu'ils en exigent, 300. Plaiſante faveur qu'ils accordent à cette Ville. Priſonniers à qui ils donnent la liberté. Le mauvais tems les y arrête, *ibid.*

G

GAa (Triſtan de), commande un Navire Portugais, IX. 445.
Gabala, petite Ville murée d'un ſeul côté, X. 293.
Gabarel, Lieutenant de Vaiſſeau François, eſt en danger de périr, III. 406.
Gabbagablas, XI. 285.
Gabon, Oiſeau de ſix pieds de long, III. 58.
Gabon, Riviere, III. 395. Son Port difficile pour la navigation, 460. Rio Gabou qui paroît la même, IV. 437. Cette Riviere, nommée auſſi Rio Gabon, directement ſous la Ligne, 455. Diverſes profondeurs de Rio Gabon, 456. Commodité de cette Riviere, 457. Quel eſt ſon Commerce. Les Habitans rebutent Boſman. Leur plaiſante fierté, *ibid.* Leur barbarie & cruauté, 458. Inceſte en uſage dans ce Pays. Diviſion de la Nation. Leurs habits & parures. Férocité des femmes, *ibid.* Commerce de vieilles perruques, 459. Les femmes s'apprivoiſent avec les Matelots. Armes du Pays. Alimens. Uſages groſſiers, *ibid.* Le Pays ſans bled & ſans culture, 460. Palais du Roi. Langue & Religion. Etat du Pays en mil ſix cent. Changem. poſtérieur, *ibid.* Crocodiles, Souffleurs, &c. dans la Riviere, 462. Reſſemblance entre les Negres de Gabon & ceux du Cap Lopez, 465. Cette Contrée borde au Nord le Royaume de Congo, 576. *Sign.* Cccc. Ce Pays nommé Royaume, V. 95.
Gabori (Baie de), XIV. 676.
Gabou (Rio), *voy.* Gabon, Riviere.
Gabra (Rio), autrement nommée Mancha, & Riviere d'or, III. 496.

Gabriel (Iles de S.), XIV. 58. Ile Gabriel, XV. 96.
Gabuetiba, grand arbre, XIV. 306.
Gachie, Gaſcon, périt dans une expédition, XIV. 454.
Gachin, Village, V. 351.
Gachocira, Fleuve, XIV. 230.
Gadenauhi, Baie, & Port, I. 186. Leur poſit. *ibid.*
Gadſame, eſpece d'Ecréviſſes, X. 677.
Gaeff (Nicolas), Commis d'un Comptoir Hollandois, VIII. 195.
Gaès, Nation Indienne, XIII. 387.
Gaetchan, Village, V. 334.
Gafficld, ou Caffield, Capitaine Anglois, XIV. 343 *& ſuiv.*
Gage (Thomas), Jacobin Angl. & ſa deſcript. de la Ville de México, XII. 437 *& ſuiv.* Cité, 449 *& ſuiv.* Route de Thomas Gage, 459. Ses Avantures en paſſant des Montagnes, 462. Cité, 483 *& ſuiv.* Sa route de Chiapa à Guatimala, 488 *& ſuiv.* Autre route qu'il fait dans la Prov. de Coſta-ricca, 507 *& ſuiv.* Cité, 587, 621, 647.
Gaghir-khan, nommé auparavant Inalzitz : L'orgueil de ce Gouverneur cauſe d'horribles aſſaſſinats, VII. 60. Il ſe défend en deſeſpéré, & enfin on lui fait donner la mort, 62.
Gago, Royaume, II. 532. L'or y eſt en abondance, 625. Langage du Pays, III. 193. Grand Royaume de Gago, IV. 93.
Gaguey, arbre, XII. 237.
Gai, eſpece de Poiſſon, XI. 217. Plante nommée Gai, ou Jamogi, 718.
Gaillard, ancien établiſſement François, VIII. 575.
Gakſchch, Ambaſſadeur, & ſon cortege, VII. 378.
Gal (Ile de), & ſes approches, XI. 97.
Gala, *voy.* Galas Monous.
Galam, Royaume, II. 428, 447, 484. Le Roi de ce Canton ſe nomme Siratik, 493. Etendue & ſituat. du Pays de Galam, 528. Noms particul. des Seigneurs & des Habitans de Galam, *ibid.* L'or y eſt en abondance, 625. Racine de ce nom, VIII. 155.
Galama, II. 499.
Galami : Ce que ce mot ſignifie, II. 518.
Galan (Dom François Ruiz de), Eſpagnol, homme dur juſqu'à la cruauté, XIV. 65.
Galand, Facteur Anglois, III. 90. Philippe Galand, devenu fou par l'accident d'un incendie, tente de ſe noyer, 92. Il ſe noie avec un Pilote, 93.
Galanga, fruit, *voy.* Lanquas.
Galangola, Prince des Jaggas, V. 98.
Galanja, racine, & ſon uſage, IV. 450.
Galant, Cap, X. 344. Port de même nom, XI. 42. Cap Galant, 43.
Galante (Marie), Ile, une des Antilles, XV. 679.
Galas Monous, Peuple, III. 230. Le Peuple de Gala ne reconnoît qu'un Dieu, 239. Nation des Galas, 584. Les Habitans de Gala vivent ſans Chef, 591. Langage des Galas, 598.
Galata, X. 129.
Galaveis, Nation, III. 584 *& ſuiv.*
Galban, Village, X. 381.
Galbany, Canton, X. 290.
Galder, Ville, II. 232.
Gale, Port & Royaume de ce nom, & leur poſition, I. 92, 123. Ville de ce nom, & ſa ſituat. 141. Pointe ou Cap de Galle, II. 99. Les Portug. y ont une Forteresſe, VIII. 229. Ile de Gale, & ſituat. IX. 574. Par qui habitée, 607. Obſervat. d'un Auteur a Point de Galle, X. 171. Multitude de cierges enlevés aux Couvens de Point de Galle, 191.
Galé, Ile, XIV. 101.
Galeaſſe, ſorte de Bâtiment de Mer, X. [illegible].
Galega, plante, *voy.* Hediſaron.
Galemboule, Place, VIII. 552.
Galeng, VII. 329.
Galengal, ſorte d'épice, VII. 345.
Galera, petite Ile, XI. 363. Port nommé Galera, & pourquoi, XII. 74.
Galere (Pointe de la), XI. 104. Petit Poiſſon nommé Galere, XII. 233.
Galeres peu utiles n'étant point avec d'autres Vaiſſeaux, I. 291. Eſpeces de Galeres, VI. 210. Arſenal des Galeres du Roi de Siam, IX. 282.
Galet (Ile du), II. 489.
Galette : Néceſſité d'un Fort en ce lieu, XIV. 704.
Galezon, gros Bourg, X. 464.
Galgala (Camp Mogol de), XI. 476.
Galibis, Peuple, XIV. 158.
Galice (Nouvelle), XI. 525. Cette Province nommée auſſi Xalisco, XII. 424. C'eſt la ſeptieme & derniere Province de l'Audience de Guadalajara, 478.
Galien, Auteur, III. 319.
Galigan, drogue, VIII. 119. Nommée auſſi Curcoema, 156. Appellée encore Curcuma ou Cucurma, XI. 653 & 676.
Galinhas Pintadas, poules de Guinée, *voy.* Pintades. Galinhas ou Maqualbary (Rio de), *voy.* Gallinas (das).
Galions (Pointe des), XV, 506. Riviere des Galions, 529.
Galipegue, eſpece de Léſards, XII. 640.
Gal-kan, Ville où un Ambaſſadeur eſt félicité de ſon arrivée, V. 504.
Galla-Falli, Ville Capitale, III. 585.
Gallan (Saint), Ile, bonne croiſiere, XI. 145.
Gallanza, Ville, II. 50.
Gallapagos, Iles, & obſervat. qui y ſont faites, XI. 74. Deſcript. de ces Iles, 341. Ile proprem. nommée Gallapagos, 342.
Galle (Cap ou Pointe de), *voy.* Gale.
Gallega, Ile, XII. 467.
Gallegas, pauvres Soldats, VIII. 389.
Gallego (Diego), Pilote Eſpagnol, XIII. 506.
Gallego (Jean de), jeune Portug. de dix-neuf ans, pendant le Siege de Diu par les Turcs, pourſuit à pied un More juſque dans la Mer où il le tue & revient à ſon poſte au milieu d'une nuée de balles

& de fleches qu'on tire ſur lui, I. 160.
Gallegoes (Riviere de), XI. 3[illegible].
Galles (Pays de), II. 90, 345
Gallet, Pointe, VIII. 627.
Gallgo d'Andrada (Pierre), Eſpagnol, *voy.* Andrada (Pierre, &c.
Gallinole, nom que les Negres donnent aux Faiſans, V. 76.
Gallinace (Pierre de), XIII. 577.
Gallinas (das), Ile, la même que celle des Biſſagos, II. 571. C'eſt une des Iles Biſſagos, 574. Riviere appellée Rio das Gallinas, & pourquoi ainſi nommée, III. 340. Rade de cette Riviere, 494. Deux Iles à ſon embouchure, 571. Appellée auſſi Maqualbary ou Galinhas, 585, 592, 593.
Gallinazo, Oiſeau, & ſes étranges propriétés, XIV. 117. Autre eſpece de Gallinazos, *ibid.* Guerre que les Gallinazos font aux œufs des Caymans, 131
Gallinha, IV. 280. Gallinhas de Bujis, 393.
Gallo, Ile, XI. 359, 362. Par qui nommée, XIII. 42.
Galloe, Ile, XI. 548.
Gallons, longue chaîne de rocs, II. 351.
Gallots (Ile aux), XIV. 706.
Galoure, petit V[illegible]ge, X. 85.
Galuda, Montag[illegible], VIII. 512.
Galumbo, Région, III. 109.
Galus, Peuple, III. 230.
Galva (Antoine), Commandant Portug. fait la deſcript. du Volcan de Ternate, VIII. 360. Ce Gouvern. baptiſe deux Marchands Ind. X. 471.
Galvam (Antoine), conſeille à Garcie de Sa de fortifier Baſaïm & de s'y défendre contre Humdyun, I. 134. Il ſe ſignale à Tidore qu'il réduit en cendres, 138 & 139. Son déſintéreſſement le fait eſtimer des Indiens qui lui offrent la Couronne & qu'il refuſe, *ibid.* Il termine ſa vie dans un Hôpital, *ibid.*
Galvan (Cap de), XI. 513.
Galvano (Antoine), Auteur, cité, II. 277.
Galve (Comte de), Viceroi de la Nouvelle Eſpagne, XIV. 574.
Gama, Eſpagnol, Licentié, XIII. 130.
Gama (Etienne de), Commandant d'une Eſcadre de la Flotte de Vaſco ſon frere, I. 71. Il brûle un Vaiſſeau d'Egypte & précipite tous les Mo[illegible] qui le montent, 72. Son voyage de Goa à Suez, 166. Remarques ſur ce voyage & ſur l'Auteur de la Relation, *ibid.* Explicat. prélimin. ſur les vûes de ce voyage, 167. Expédit. des Portug. dans la Mer rouge ſous ſa conduite. Son reſpect pour Ste Catherine. Il fait des Cheval. à Tor, *ibid.* Importance du Journal de Caſtro ſur ce voyage, & difficultés Géograph. 168. Départ de ſa Flotte, 169. Erreur de ſes Pilotes, *ibid.* Spectacle curieux pour les gens de ſa Flotte, 172. Découv. faites par la Flotte, *ibid.* Elle retourne vers l'entrée de la Mer rouge, 196. Son arrivée à l'entrée du Golfe Arabique, 197. La Flotte retourne à Goa conduite par [illegible] Jean de Caſtro, 212. Cité, IX. 361.
Gama (Gaſpar), nom qu'un More prend en embraſſant le Chriſtianiſme, I. 50.
Gama (Dom Jean de), fait une Carte, XV. 175.
Gama (Paul), Capitaine Portug. commande un des Vaiſſeaux de la Flotte de Vaſco de Gama ſon frere, I. 22. Sa mort dans l'Ile de Tercere, 52.
Gama (Vaſco de), Amiral de la premiere Flotte Portugaiſe pour les Indes Orientales, I. 22. De quoi elle eſt compoſée. Découvertes de Gama. Doute ſur la diſtance du Cap de Bonne-Eſpérance, *ibid.* Crainte cauſée par les Negres, 23. Gama reçoit une contuſion à la jambe. Il double le Cap de Bonne-Eſpérance: Perſpective du Pays. Il arrive à [illegible]n Blaz: Habitans & animaux de ce li[illegible]. Art de Gama pour apprivoiſer les Neg[illegible] Il paſſe Sofala ſans s'en appercevoir; beau[illegible]ays, 25. Peuples & Pays plus civiliſés, [illegible] La Flotte eſt attaquée du Scorbut. Diverſes [illegible]es: Armes & inſtrum. des Habitans de ces Iles, *ibid.* La Flotte arrive & eſt reçue au Port de Mozambique, 27. Situat. & Habitans de cette Ville. Viſite que le Schah ou Roi fait à Gama: Habillem. de ce Prince, *ibid.* Queſt. du Schah aux Portug. 28. Il leur accorde des Pilotes. Proj. qu'il fait pour leur ruine. Danger auquel la Flotte eſt expoſée, *ibid.* La Flotte part de Mozambique & gagne Mombaſſa où elle eſt bien reçue, 29. Les Portug. viſitent cette Ville: Sa ſituat. & ſes propriétés, *ibid.* Autre Danger de la Flotte à Mombaſſa, 30. La Flotte part de Mombaſſa & prend une Sambuſque qui porte dix Mores & une aſſez grande quantité d'or & d'argent. La Flotte arrive à Mélinde: Situat. de cette Ville, *ibid.* Adreſſe des Mores à tirer de l'arc, & beauté des femmes de Melinde, 31. Gama fait alliance avec le Roi de Mélinde; préſens mutuels. Chrét. des Indes & leur dévotion, *ibid.* Entrevue du Roi de Mélinde & de Gama, 32. Cette entrevûe tourne à l'avantage des Portug. Curioſité des Princes Mores pour les voir. Habileté d'un Indien dans la Navigat. *ibid.* Gama quitte Mélinde, 33. La Flotte arrive à Calécut, *ibid.* Diviſion particul. des Royaumes de l'Inde, 34. Religion qui y étoit alors établie, *ibid.* Etonnem. des Indiens à la vûe des Vaiſſeaux Portug. 35. Gama fait preſſentir le Peuple, *ibid.* Converſat. d'un Député de l'Amiral avec un More nommé Bentaybo, 36. Offre de ſervice que ce More fait aux Portug. Diſpoſit. du Samorin ou Roi de Calécut, *ibid.* Gama deſcend à terre malgré les avis de ſon Conſeil, 37. Il eſt conduit à Calécut. Temple Malabar où il entre en chemin, & circonſtances du lieu, *ibid.* Image que les Portug. honorent ſans la connoître, 38. Gama eſt reçu à la Cour du Samorin avec beaucoup de pompe. Palais du Samorin. Salle de l'Audience, *ibid.* Vûe de l'Audience que le Samorin donne à Gama, 39. Figure, habillem. & magnific. du Samorin, Cérémon. de l'Audience.

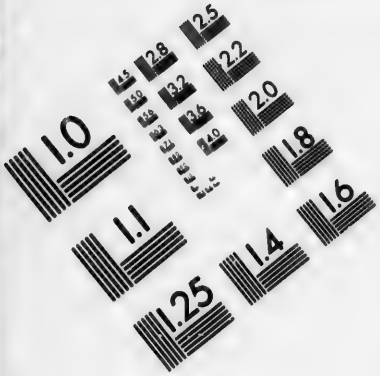

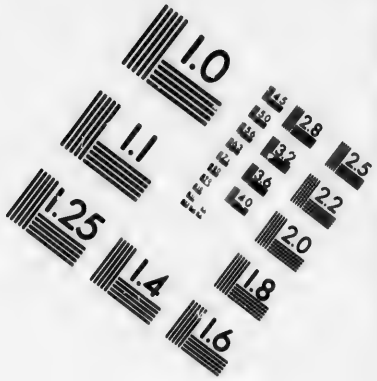

IMAGE EVALUATION TEST TARGET (MT-3)

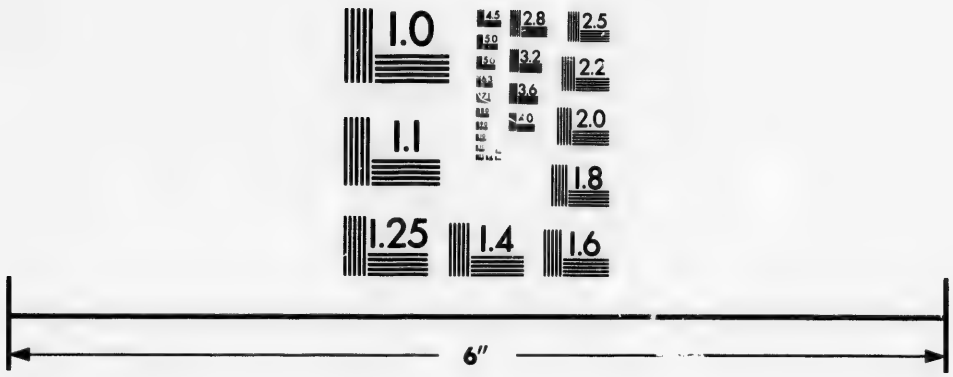

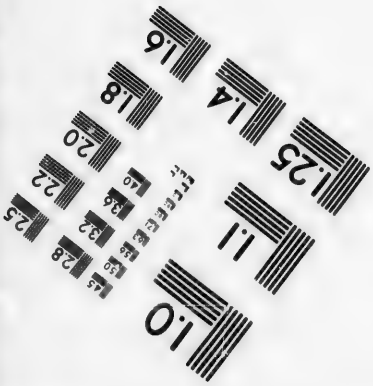

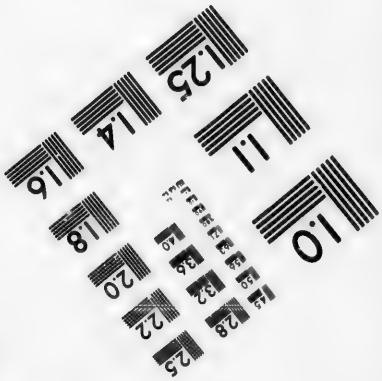

Photographic Sciences Corporation

23 WEST MAIN STREET
WEBSTER, N.Y. 14580
(716) 872-4503

2.8
2.5
2.2
2.0
1.8
1.1
1.0

L'Amiral veut s'expliquer immédiatem. avec le Samorin, *ibid.* Son discours au Samorin, 40. Réponse de ce Prince. Difficultés pour les Présens trouvés trop modiques, *ibid.* Gama irrité des object. 41. Allarmes & jalousie des Mores. Mauvais offices que les Mores rendent aux Portugais. Le Samorin change d'inclinat. par leurs artifices, *ibid.* Démêlés pour les présens, 42. Demande du Samorin. Lettres du Roi de Portug. au Samorin. Le Samorin s'adoucit par des vûes d'interêt. Gama retourne à la Flotte, *ibid.* Complot des Mores pour ruiner la Flotte Portug. 43. Gama est enfermé sous une garde, 44. Résolut. à laquelle Gama s'arrête. Il obtient la liberté : Usage qu'il en fait, *ibid.* Mollesse du Samorin pour le satisfaire, 45. On revient aux termes d'un accommodem. Propositr. de Gama avant son départ, *ibid.* Nouvelles injustices de la part du Samorin, 46. Gama prend le parti des repréſailles. Il arrête plusieurs Seigneurs de la Cour du Samoriu, *ibid.* Fermeté de Gama : Elle force le Samorin à lui renvoyer ses gens. 47. Lettre singul. du Samorin au Roi de Portug. Bentaybo est réduit à demander un azile aux Portug. Gama retient ses Prisonniers, *ibid.* Retour de Gama en Portug. 48. Péril dont le Ciel délivre les Portug.. Ils quittent Calécut: Iles où la Flotte s'engage. Bois de Canelle. Elle Padrou de Santa Maria. Rencontre d'une Flotte Indienne, *ibid.* Iles Anchedives, & anciens Edifices : Superstit. des Mores de ces Iles, 49. Arrivée de deux Corsaires : Ils sont effrayés de l'artillerie des Portug. Feinte & trahison d'un More, *ibid.* L'Amiral découvre la perfidie de ce dernier, & la punit rigoureusement, 50. Aveux qui font obtenir sa grace au More. La réparation des Vaisseaux faite, Gama remet à la voile. Nouveaux aveux du More qui lui attirent de la considérat. Il embrasse le Christianisme, *ibid.* Maladie qui se répand dans l'Equipage, 51. Extrêmité où la Flotte est réduite : Elle passe à Magadoxa. Elle arrive au Port de Mélinde. Elle remet à la voile, & Gama brûle un de ses Vaisseaux. Iles de Zangibar, & leur commerce, *ibid.* Coello quitte l'Amiral pour se faire un mérite de porter les premieres nouvelles du voyage à Lisbonne, 52. Mort de Paul Gama frere de l'Amiral. Arrivée de l'Amiaal à Lisbonne. Joie des Portug. & récompenses accordées à Gama, *ibid.* Second voyage de Vasco de Gama aux Indes Orient. 70. Il est nommé Amiral d'une Flotte composée de trois Escadres pour y porter la guerre, 71. Circonstances de son départ. Adresse de Gama pour assujettir le Roi de Quilloa, *ibid.* Il prend plusieurs Vaisseaux Mores, 72. Prise d'un riche Vaisseau d'Egypte. Fin tragique de ce Bâtiment & de ceux qui le montent, *ibid.* Complaisance forcée du Roi de Cananor pour les Portug. 73. Conférence de ce Prince avec l'Amiral. Allarmes du Samorin à l'arrivée de Gama au Port de Calécut. Ce Prince fait déguiser un de ses gens en Francisq. pour parler à l'Amiral. Motifs de cet artifice, *ibid.* Fermeté de Gama, 74. Gama exerce une furie. vengeance contre Calécut. Affection du Roi de Cochin pour les Portug. Présens du Roi de Portug. à ce Prince Indien. Vûe du Roi de Cochin sur son Eléphant accompagné de ses Nayres, *ibid.* Traité entre les deux Rois, 75. Nouveaux artifices du Samorin. L'Amiral court risque d'être pris. Le Samorin s'efforce d'animer le Roi de Cochin contre les Portug. Son ressentim. contre ce Prince, *ibid.* Reconnoissance des Portug. pour le Roi de Cochin, 76. La Flotte de Calécut est encore défaite. Statue monstrueuse. Fidélité du Roi de Cananor, *ibid.* Retour de de Gama en Portugal, 77. Faveur & récompenses qu'il reçoit de la Cour, *ibid.*

Gamache (Maison de), XIV. 608.

Gamalote, sorte d'herbe, XIII. 367.

Gamas, Biches, dans un Ecusson, I. 52.

Gambia, ou Gambie, corruption du nom de la Riviere de Gambra, III. 7.

Gambie, Riviere, *voy.* Gambra.

Gambier (Pierre), Soldat, assassiné par deux Indiens, XIV. 424.

Gambiot, Village, & Raja de ce nom, XI. 480.

Gamboa, Riviere, *voy* Grande (Rio).

Gambon (Rio), & bois qui croît sur ses rives, IV. 218.

Gambra, Riviere en Guinée, I. 216. Commerce que les Angl. y font, 345. Royaume de ce nom voisin du Pays des Negres, II. 297. On rapporte quantité d'or de la Riviere de Gambra, 307. Trois Bâtimens y ancrent, 309. Traité de Paix avec les Negres de Gambra, & commerce avantag. qui en résulte, 314. Curiosité des Negres du Pays, 315. Leur Religion & leurs usages. Grosseur des arbres de cette Contrée qui est remplie d'Eléphans, *ibid.* Serpens & autres animaux de la Riviere de Gambra, 316. Etablissem. des Normands sur la Riviere de Gambra, 425. Six Royaumes depuis la Riviere de Gambra jusqu'au Cap Verd, 477. La Gambra formée par le Niger, 499. Divers noms de la Riviere de Gambra, III. 7. Embouchure de cette Riviere & ses marques, *ibid.* Marques & direct. pour entrer dans la Gambra, 8. Jusqu'où elle est navigable, *ibid.* Circonstances tirées de Barbot, 9. Détours de la Gambra, 10. On y navigue plus aisém. la nuit, *ibid.* Rois voisins de la Gambra, 11. Incertitude sur la source de cette Riviere. Pays de Gambra, d'où la Riviere tire son nom. C'est une branche du Niger. Elle se perd assez long-tems dans un Lac rempli de grands roseaux, *ibid.* Entreprise des Angl. pour remonter la Gambra, 12. Cette entreprise manque par de foibles raisons, 13. Divisions des Pays au long de la Gambra, 14. Iles dans la Gambra, 16. Chaîne de rocs qui resserre le Canal de la Gambra. Autres écueils de cette Riviere, *ibid.* Divisions ancienne & moderne des Pays au long de la Gambra 18. Barbot les a con-

fondues. Remarques sur les Cartes de la Gambra, *ibid.* Noms de la Gambra, 35. Propriétés de cette Riviere, *ibid.* Raison qui donne l'odeur de musc à la Gambra, 36. Rétréciſſem. du Canal de la Gambra, 68. Qualité du Pays au Sud de la Gambra, 69 *& ſuiv.* Opinion ſur l'identité de la Gambra & du Niger. Quatre object. à ce ſujet, les réponſes & repliques, 72 *& ſuiv.* Inondat. de la Gambra. Singularité de ſes effets, 98 *& ſuiv.* Fin de cette inondat. 99. Obſervat. ſur le commerce des Européens dans la Gambra, 119 *& ſuiv.* Principal commerce de la Gambra, 121. Eſclaves qu'on achete dans les Pays voiſins de la Gambra, *ibid.* Peuples qui habitent entre la Gambra & le Sénégal, 138. Trois grands Empires ſur la Gambra, & leurs ſubdiviſions, 158 *& ſuiv.* Les Habitans de la Gambra adorent un ſeul Dieu ſous le nom d'Allah, 206. Sangliers de la Gambra, 291. Animal de la Gambra qui n'a qu'une corne, 292. Figure d'Inſecte de la Gambra, *voy.* la planche, 311. Divers comptoirs des Angl. ſur la Gambra, 481. La Riviere de Gambra nommée auſſi Gambic, IX. 318.

Gambras (Rio), III. 569.

Gambu, nom que les Negres donnent à la Riviere de Gambra, III. 7.

Gamelles de bois, III. 48.

Gamina, ou Koona, eſpece d'Ecreviſſes, X. 677.

Gamits, Officier, XII. 81.

Gammacanor, ou Gammadour, Fort Hollandois, VIII. 363.

Gammadour, Fort, *voy.* Gammacanor.

Gammalamma, Ville, VIII. 360. Son état préſent, 362. Fort Eſpagnol nommé Gammalamma, 373.

Gammana, ſe révolte contre Flanſire ſon frere Roi des Folgias, III. 594. Sa mort, *ibid.*

Gammo, Place ſur la Côte d'ivoire, III. 349, 626. Rade de Gammo commode, 631.

Gammon, nom des enfans Hottentots, V. 160.

Gamo, *voy.* Gammo.

Gampu, Ville, VII. 341.

Gamuto, eſpece de filaſſe, X. 396. Elle eſt produite d'un palmier, 416.

Gan, ſorte de meſure de chemin, VIII. 466.

Ganabara, ou Rio Janeiro, XIV. 189.

Ganaraſké, Riviere, & ſa Baie, XIV. 689.

Ganavi, Statue, X. 271.

Ganchol, Village, V. 351.

Gandaar, Ville, VIII. 467.

Gandaron, Village, IX. 522.

Gandebarri, Bourg, VIII. 463.

Gandeberi, Bourg, VIII. 463.

Gandet, grande Riviere, X. 155.

Gandevi, Capitale d'un Canton appellé de même, & ſa Riviere, I. 533. Gandivi, VIII. 462.

Gandicot, Ville, IX. 520. Fin du Siége de cette Place, 525. Sa ſituation, *ibid.* Tavernier y trouve un Canonier François, 526.

Ganebu, eſpece de Vigne, XI. 696.

Ganga, titre de la Prêtreſſe d'une Idole, IV. 582. *Sign.* Dddd. Gangas, Prêtres Mokiſſos 607

Ganga-Kitorna, titre de Souverain Pontife des Idoles, V. 41. Ganga, Fleuve, *voy.* Gange.

Gangaſimeka, Prêtre Mokiſſo, IV. 607.

Gange, Fleuve: Deux Péninſules qu'il forme & leur diviſion, I. 33. D'où le Gange tire ſa ſource, VII. 106. Ce Fleuve nommé par les Tibériens, Anonkel ou Anonjen, 107. Il eſt encore nommé Ganga, 110. Vaſte Lac d'où il ſort, 423. Dangers de l'embouchure de ce Fleuve, IX. 21. Pluſieurs pointes du Gange, 576. Effets de l'eau du Gange, X. 149. Diverſes Rivieres qui ſe jettent dans le Gange, 155. Diviſion du Gange à Jatrapour, 156. Forter. ſur ſes rives, *ibid.* Lieu où ce Fleuve ſemble ſortir d'un roc, 201. Etabliſſem. Holland. à l'embouchure du Gange, XI. 313. Comparaiſon de l'eau du Gange avec d'autres eaux, 315.

Ganghiuru, *voy.* Gonghiru.

Gangitanou, grande Montagne remplie de bêtes farouches, IX. 392.

Gan hya-ton, ou Gan-hyn-ton, Village, VII. 470.

Gan hyn-ton, Village, *voy.* Gan-hya-ton.

Gani, ou Coulour, lieu où il y a une Mine de Diamans, IX. 535.

Ganigoge, Portugais, épouſe la fille d'un Roi Negre, I. 350.

Ganjeh, & Kosjeh, Villes, VII. 293.

Ganking, Ville, V. 250.

Gan lo-chan, Rebelle, tué dans ſon lit par ſon propre fils, VII. 136.

Gannam, Pays, le même que Tonkin ou Tonquin, IX. 106.

Gannantaha, beau Lac, XIV. 707.

Gannotra, Bourg, VIII 463.

Gan-ſi, Place, VII. 138.

Gan-ſu-hyen, Ville, V. 446.

Gan-ta, Village, V. 334. Ville de ce nom, VII. 408.

Gantan, ſorte de meſure, VIII. 157.

Ganti, racine, VIII. 155. Cette drogue, citée, XI. 675.

Ganuet, eſpece de chanvre noir, XI. 513.

Ganzas, Chefs des Prêtres d'une Idole, IV. 579. *Sign.* Dddd.

Gaou-chien, Place, XI. 500.

Gapal Caſſi, Indien, IX. 626.

Gar, Poiſſon, XI. 254. Le Gar, cité, XIV. 126.

Garachine, Pointe, *voy.* Garrachine.

Garahinga, Chef Hottentot, V. 142.

Garaios, Oiſeaux, *voy.* Mouettes.

Gararaſſu, Riviere, XIV. 242.

Garas (André de), Auditeur Eſpagnol, XIII. 183.

Garaſu, Ville, ou Bourg, XIV. 234.

Garaway, Village, *voy.* Growa.

Garay, envoyé aux Mines d'or, XII. 59. Cité, 110.

Garay, Gouverneur de la Jamaïque, 290. Cité, 387. Jugement qui le force à renoncer à ſes prétentions, 421.

Garay (Jean), jette les fondations de la Ville de

Santa-Fé, XIV. 77.
Garces (Jean), XII. 178.
Garcia (Alexis), ſon fort & celui de ſon fils, XIV. 56. Sa mort eſt vengée, 59.
Garcia (Grégoire), Hiſtorien, XIII. 508.
Garcia Hurtado de Mendoza (Dom), douzieme Viceroi du Pérou, XIII. 523.
Garcia-Onez de Loyala (Dom Martin), XIII. 521.
Garcia de Ros (Dom Baltazar), Eſpagnol, chargé d'un Siege, XIV. 256.
Garcias (Diegue), Officier Portugais, XIV. 59.
Garcias, Officier Eſpagn. eſt envoyé contre Alfonſe d'Alvarado, XIII. 119. Il eſt tué par trahiſon, 123. Un autre de ce nom, ou peut-être le même, 157.
Garcias de Leon, Eſpagnol, XIII. 197.
Garcie de Sa, *voy.* Sa (Garcie de).
Garcie (Dom) II, Roi de Congo, IV. 558. Un Seigneur de Congo, nommé Dom Garcie, ſe fait proclamer Roi & eſt vaincu, 560. Le Roi Dom Garcie II, cité, V. 58.
Garcie (Dom), Eſpagnol, conſtruit une Forteresſe, XIII. 415.
Garcie-Joffre de Layala (Dom François), premier Eſpagnol qui tente une route après Magellan, XI. 2.
Garcilaſſo, Voyageur, XIII. 64. Cité, 66 *& ſuiv.* 332, 352 *& ſuiv.* 508, *ibid. & ſuiv.* 530, 536 *& ſuiv.* Garcilaſſo de la Vega, cité, 72, 76.
Gardankhaſt, Province, VII. 148.
Gardener (Ile de), XI. 213.
Gardon, Poiſſon, III. 226.
Garebal, Village, *voy.* Ingherbel.
Garenne (la), Capitaine de Vaiſſeaux François, VIII. 588.
Gargot, obtient la conceſſion du Port de Plaiſance avec le titre de Gouverneur, XV. 649 & 650.
Gargouſſu, Riviere, XIV. 657.
Garinhaiquas: Terres que cette Nation diſpute aux Hollandois, V. 142. Cités, 143.
Garmay, ou Guarmay, lieu, XIII. 437.
Garnica (Gaſpard de), porte des Lettres, XII. 257.
Garnitre, petit fruit, VIII. 135.
Garoa, ſorte d'Aloës, XI. 643.
Garoé, arbre merveilleux qui fournit de l'eau à l'Ile de Ferro, II. 244. Diverſité d'opinions ſur cet arbre, 245. Le Maire le traite de fable & ſe dément. Relation d'un témoin oculaire ſur cet arbre, *ibid.* Jugem. ſur cette variété d'opin. 246.
Garou, figure d'un animal monſtrueux, X. 151.
Garoupas, grande Baie, XIV. 101.
Garrachico, Ville, II. 235.
Garrachine (Pointe de), XI. 363. Nommée auſſi Guarachine, XIII. 432.
Garrack, Ile: Sa deſcription, IX. 9. Bourgade de Garrack qui ſuccède à l'ancienne Ville. Belles Perles de Garrack, *ibid.*
Garrapata, Inſecte dégoutant, XIV. 26.
Garreſans (Banc de), VIII. 191.
Garret-Denis, Ile, XI. 234. Ses Habitans, *ibid.* Leur bizarre figure, 235.
Gartouan, Hollandois, XIV. 209.
Garu, nom que les Malayens donnent au bois d'Aloës, II. 184.
Garua, roſée, XIII. 531.
Garwin, Médecin Anglois, *voy.* Lange (Laurent).
Garzas (de las), Ile où il y a grand nombre d'Autruches, I. 7. C'eſt une de celles du Golfe d'Arguim, appellée autrement Ile des Hérons, & pourquoi, II. 291.
Gaſca (la), Officier Eſpagnol, XIII. 103.
Gaſca (Pierre), Prêtre Eſpagn. finit les troubles du Pérou par une victoire qu'il remporte ſur Pizarre, XI. 549. Voyage du même, nommé Pierre de La Gaſca, XIII. 182. Il eſt choiſi pour ſucceder à Blaſco Nuñez de Vela. Son caractere, *ibid.* Son départ, 183. Il arrive à Nombre de Dios. Sa conduite avec les Partiſans de Pizarre, *ibid.* Lettre de ce Préſident à Gonzale Pizarre, 185. Deux Capitaines avec toute leur Flotte ſe ſoumettent au Préſident, 192. Le Préſident envoie quatre Vaiſſeaux ſur les Côtes du Pérou, 193. Sa Lettre eſt rendue à Pizarre, *ibid.* Réponſe des Partiſans de Pizarre au Préſident, 194. Pizarre fait condamner à mort La Gaſca & ſes Partiſans, 199. Le Préſident La Gaſca arrive au Pérou, 209. Ses meſures, *ibid.* Situat. de La Gaſca, 213. Ordre qu'il met dans ſon Camp, 214. Ses meſures après la défaite de Centeno. Commandans de ſon Armée. Son Conſeil de Prêtres. Il part pour chercher Pizarre. Valdivia ſe joint au Parti Royal, *ibid.* Hiver que le Préſident paſſe à Andaguaitas, 215. Il arrive au Pont d'Avancay. Pont qu'il veut jetter ſur l'Apurima, *ibid.* Comment il fait paſſer ce Fleuve à ſes Troupes, 216. Les Rebelles penſent trop tard à s'y oppoſer. Diſpoſit. des deux Partis, *ibid.* Le Préſident & Pizarre ſe tentent par des offres mutuelles, 217. Embarras du Préſident à deſcendre dans une plaine, 218. L'Armée Royale deſcend, *ibid.* Récompenſe propoſée aux Canoniers, 219. Comment la Cavalerie Royale deſcend dans la plaine. Ordre de L'Armée, *ibid.* Pizarre ſe rend, 221. Il eſt conduit au Préſident. Carvajal eſt pris. Joie immodérée du Préſident. Sentence & exécution de Pizarre & de ſes complices, *ibid.* Inſcript. miſe avec la tête de Pizarre ſur les Fourches patibulaires, 223. Supplices du Capitaine Carvajal & de ſes Officiers, *ibid.* Tréſors que le Préſident fait enlever, 226. Difficultés des nouvelles répartit. *ibid.* Mouvem. qu'elles cauſent, 227. Le Préſident réforme les abus, 228. Il penſe à retourner en Eſpagne, 229. Comment il ſe conduit dans cette vûe. Son départ du Pérou. Avec quelle dignité il ſoutient ſon rang dans le Voyage, *ibid.* Avanture de La Gaſca dans ſon retour, 230. Les petits-fils de Pédrarias d'Avila veulent enlever ſes tréſors, *ibid.* Ils le manquent à Panama, 231. A quoi le Préſident doit ſa délivrance, *ibid.* Son arrivée en Eſpagne, 234. Ses récompenſes, 235. Cité, 317. Pedro de la Gaſca quatrieme Viceroi du Pérou, 520.

Gaſcomez, Pere Jéſuite, d'un caractere ouvert, viſite des Ambaſſadeurs Hollandois, V. 258.
Gaſelan, Ville, VIII. 147.
Ga-ſen, étoſe, V. 278.
Gaſim, Riviere, dont les deux embouchures forment l'Ile de Tikuori ou de Goa, I. 112.
Gaſiſa, Ile, VIII. 452.
Gasju, ou Aki, Province, X. 554.
Gaſma, ou Caſma, lieu, XIII. 437.
Gaſnah, Ville, VII. 215.
Gaſpard (Dom), Port, XI. 524.
Gaſparico, Ile, XI. 164.
Gaſpé (Cap & Riviere de), XIV. 754.
Gaſſaquas, Peuple, *voy.* Heſſaquas.
Gaſſendi, cité, X. 273.
Gata, Cap, IV. 524.
Galtaday, grande Ville, IX. 460.
Gate, Montagnes, X. 83 & *ſuiv.* Détroit de Gate, 136.
Gâteaux. Fête des gâteaux lunaires, VI. 162.
Gates (Thomas), Chevalier Anglois, XIV. 463. Son naufrage, 466. Thomas Gates, cité, XV. 627.
Gatinara, Chancelier, XII. 202. Cité, XIII. 17.
Gato-gamber, fruit, VIII. 155. Où croît cette drougue, XI. 675.
Gaton, Domeſtique, pleure ſon Maître avec des larmes de ſang, I. 105.
Gatos, Montagnes, VIII. 464. Leur étendue, *ibid.* Port de Gatos ou des Chats, XII. 77.
Gatos de Algalia, nom de la Civette, *voy.* Civette & Chats.
Gatta-matta, Village, X. 86.
Gattina (Michaël Angelo de), *voy.* Angelo de Gattina (Michaël).
Gatton, ou Agatton, Ville, *voy.* Agatton,
Gatulco (Port de), XI. 378.
Gaubil (Antoine), Miſſionnaire Jéſuite; ſon voyage depuis Canton juſqu'à Péking, V. 527. Fond de cet ouvrage. Utilité des Notes du Pere Gaubil. Ses obſervat. ſur la Ville de Canton, *ibid.* Son départ de Canton avec le Pere Jacquet, 528. Arrivée de l'Auteur à Péking, 531. Cité, VI. 4, 38. Ses recherches ſur les anciens progrès des Chin. dans l'Aſtronom. 264. Cité, 592. Situat. qu'il donne à Kara-Koram dans ſes Extrait Chin. 593. Cité, 594. Ses obſervat. ſur les poſſeſſions des Eluths, VII. 28. Cité, 32, 47, 48. Extrait du Pere Gaubil, & uſage qu'on en fait, 72. Cité, 101, 104. Témoign. du Pere Gaubil, 108. Concluſion fortifiée par l'opinion du Pere Gaubil, 120. Explication naturelle de la difficulté, *ibid.* Cité, 222, *ibid.* 234.
Gauchor, Seigneur Tartare, VII. 91.
Gaudebon, Officier François, commande une Barque, II. 597.
Gauduy, petite Ville, X. 198.
Gaulada, Montagne, VIII. 520.
Gaura, Ville & Riviere de ce nom, XIII. 299. Havre de Gaura, 437.
Gaure, Ville Capitale du Royaume de Bengale: Son étendue, ſa poſition, & nombre des familles, I. 137 & 138.
Gauriquas, Nation, *voy.* Gauros.
Gauros, ou Gauriquas, Nation, V. 111. Fertilité & richeſſe de leur Pays, & ſa ſituation, 118.
Gau-ſchan, Ile, V. 413.
Gauſſin, Ile, nommée auſſi Ile des Temples, V. 385.
Gautla, & ſes Mines d'argent, XII. 648.
Gauvera, ſorte de Taureau ſauvage, VIII. 545.
Gava, plante, XI. 514.
Gavains, Nation, XIV. 13.
Gava-Mendoza (Dom), Gouverneur du Chili, XI. 17.
Gavi, Royaume, dont le Souverain protege les Chefs d'une République, IV. 29.
Gaviz, ſorte d'Idolâtres, VII. 366.
Gavre, Port, X. 351.
Gayac, arbre, XII. 150. Le Gayac, cité, XV. 588.
Gayath-addin, fils du Sultan Mohammed, VII. 67.
Gaye, Marchand Negre, III. 64.
Gayette, Capitaine, périt avec ſa Troupe, XIII. 94.
Gayo, Ville, *voy.* Jaye.
Gayra, Province, & ſa deſcription, XIV. 257. Fleuve de Gayra, 408.
Gaytiopua, ſorte de Serpent, XIV. 295.
Gaza, Riviere, IV. 453. Ville de ce nom, VII. 417.
Gazan, Enſeigne de Vaiſſeau: Vœu qu'il fait dans un danger, III. 402.
Gazaria, Province, *voy.* Gazariens.
Gazariens, Peuples, VII. 251. Province de Gazaria, nommée autrement Kaſſaria, 265.
Gazedia (Iles de), X. 25.
Gazel, Place, IX. 524
Gazelle, animal, *voy* [illegible]ope.
Gazen, étoffe, V. 3[illegible]
Gazi-Eddin, Mogol, X. 228.
Gazin, Place, X. 203.
Gaznah, Deſert, VII. 144. Nommé auſſi Gaznak, 206.
Gaznak, Deſert, *voy.* Gaznah.
Gazné, ou Gaznin, Ville, X. 204.
Gaznin, ou Gazné, Ville, X. 204.
Gazun-khan, Roi, VII. 36.
Géans. Tête monſtrueuſe, & corps d'un Géant d'une taille exceſſive, II. 252. Géans antropophages, X. 342. Ile des Géans, XI. 18. Fable des Géans Péruviens, 571. Géans du Méxique, XII. 443 & 444. Géans & leurs reſtes, XIII. 435. Nation de Géans, XIV. 15.
Geant, ſorte d'Oiſeau de la groſſeur d'une Oye, II. 120.
Gebbes-Monus, Nation, III. 594. Langage des Gebbes, 598.
Gedda, Ile, IX. 356 & 357. Port de Gedda, 370.
Gedeng, ſorte de meſure, VIII. 157.
Gée, ou Ji, nom que les Negres donnent à la Riviere de Gambra, & ce que ce mot ſignifie, III. 7. Cités, 35.

Gego, Prince victorieux, X. 496.
Gegos, fruit, V. 72.
Gehangir: Palais de ce Prince, IX. 577.
Gehan guir, Prince, IX. 559 & *suiv.* Pointe du Gange de ce nom, appellé autrement Jangira, 576. Le grand Mogol Gehanguir suit le plan de de son pere dans sa Religion, X. 45.
Gehar-conde, Canton, IX. 41.
Gehokia, Village, V. 350.
Geiduar, ou Sambaia, fruit, VIII. 155.
Geily, Mogol, se bat contre un Tigre : Sa récompense, X. 82.
Gelée. Prompt effet de la gelée, VII 505.
Gella, grand Port d'Ethiopie, IX. 53.
Gelogula, lieu dont la Rade assez bonne, & sa situation, I. 553. Il est aussi nommé Gelugula, & Baie de Keesing, 560.
Gelolo, une des Iles Moluques, II. 187.
Gelugula, *voy.* Gelogula.
Gelve, ou Terrade, sorte de Bâtiment de mer, IX. 358.
Gemaldin-Ussan : Caractere de ce Vicer. de Patane, X. 14. Il compose l'Histoire de son tems, *ibid.* Rhoe visite avec Gemaldin une Maison de campagne de l'Empereur Mogol, 15. Complimens & conseils affectueux de Gemaldin. Repas qu'il donne à Rhoe, *ibid.* Il veut envoyer un de ses Gentilshommes au Roi d'Angleterre, 16. Souper de Rhoe chez Gemaldin. Présens qu'il fait à Rhoe, *ibid.* Il est nommé Gouverneur, 17.
Gémaleddin-Abou-Abdallah-Muhammed-Benssnid, surnommé Adhabami, Mufti d'Aden, X. 504.
Gemelli Careri (Jean François). Qui il est, & motifs de ses voyages à la Chine, V. 469. Edit. de ses Voyages. Division & fond de cet ouvrage, *ibid.* Il est critiqué par le Clerc, 470. Détail des objections. Fausseté qu'on reproche à Gemelli. Ce qu'on peut répondre pour sa défense. Précautions avec lesquelles on donne sa Relation, *ibid.* Comédie Chinoise où l'Auteur assiste, 671. Solemnité d'une dépêche à l'Empereur, *ibid.* Gemelli quitte Macao en habit Chinois, 472. Il arrive à Oanson, *ibid.* L'Auteur arrive à Canton, & où il loge, 473. Il passe pour un Emissaire du Pape, *ibid.* Gemelli entreprend d'aller à Péking, 474 Il visite une Pagode : ce qu'il y voit, 475. Où il loge à Nan-gan-fu, 476. Cité, 477, 478. Son embarras pour les voitures, *ibid.* Cité, 479. Adresse du Patron de Gemelli, 480. Arrivée de l'Auteur à Nan-king, 481. Fausses craintes qu'on lui veut inspirer, 483. Il quitte Nan King, 484. Il perd sa Cassette & la retrouve. Gemelli pressé de faire manger son Domestique à sa table, *ibid.* Cité, 485, 486, 487, 488. Longueur du voyage de l'Auteur & calcul du chemin, 489. Il arrive à Péking chez les Jésuites, *ibid.* Il est conduit au Palais Impérial par le Pere Grimaldi, 490. Il est introduit dans la Cour du Trône. Gemelli paroît à l'Audience de l'Empereur. Cérémonie de l'entrée. Questions que lui fait l'Empereur, *ibid.* Cité, 491. L'Auteur est rebuté du froid, *ibid.* Cité, 492. Passeport que le Pere Grimaldi lui donne, 493. Gemelli quitte Péking : Sa route par terre, *ibid.* Cité, 494, 495, 496, 497. Un de ses Domestiques s'explique sur le culte rendu à Confucius, 498. Il continue sa route par eau, *ibid.* Cité, 499, 500. Difficultés du Voyage de l'Auteur, 501. Cité, *ibid.* L'Auteur s'embarq. pour Macao, 502. Il est attaqué par des Pyrates, *ibid.* Il se dispose à quitter la Chine, 503. Il est un des principaux Auteurs qui ont écrit sur la Chine, VI. 1. 40. Erreur de ce Voyageur, X. 365. Cité, 368, 373, *ibid.* 376, 377, 378, 379, *ibid.* 380, 381, 386, 391, 400, 409, 413, *ibid.* 415, 416, 418, 420. Voyages de Gemelli Careri, XI. 461. Avis pour ceux qui entreprennent le Voyage du tour du Monde. Diverses routes qu'ils peuvent prendre, *ibid.* & 462. Maniere de tirer du profit de ce Voyage, *ibid.* Gr. profit d'un petit capital, 463. Maniere de voyager sans le secours du Commerce. Voyage d'une grande partie du tour du Monde par terre, *ibid.* Marchandises qu'il y faut porter, 464. Profits qu'on peut faire au retour de ces Voyages par différentes voies, 465. Départ de Bander Abassi. Careri arrive à Daman, *ibid.* Cité, 466. Son Voyage au Temple de Canarin, 467. Route qui l'y conduit, *ibid.* Merveilleuse Description qu'il en donne, 468. Caracteres qui lui sont inconnus, 469. Ce qu'il voit dans le Temple & aux environs, *ibid.* & *suiv.* Admiration de Careri, 472. Etat où il trouve Goa, 473. Voyage qu'il entreprend au Camp Mogol de Galgala, 474. Narration qu'il fait, *ibid.* Zele pieux de Gemelli, 476. Audience que Gemelli obtient du Grand Mogol, 477. Ce que ce Prince lui demande, & ce qu'il répond. Ses observations dans le Quartier Impérial, *ibid.* Retour de Careri à Goa, 479. Cité, 481. *ibid.* Son arrivée à la Chine, & Voyages qu'il y fait par terre, 487. Conseils qu'il donne à ceux qui en font le Voyage, *ibid.* Remarques sur le caractere de Careri, 488. Il est soupçonné d'être un Espion du Pape. Voyage qu'il fait par terre de Nankin à Pékin, *ibid.* Lieux & circonstance de sa route, 489. Cité, *ibid.* & *suiv.* Son arrivée à Pékin, & longueur de son Voyage, 492. Comment il est reçu des Jésuites. Le Pere Grimaldi le mene à la Cour, *ibid.* Careri accusé d'imposture, 493. Récit qui paroît le justifier. Lieux par lesquels il passe. Faveur qu'il reçoit du Pere Grimaldi, *ibid.* Il est admis à l'Audience de l'Empereur, 494. Circonstances de cet évenement, *ibid.* Jugement de Careri sur les Missions de la Chine, 496. Réflexion sur l'Ouvrage de Careri, 497. Plan de son retour à Canton. Eloge qu'il fait du Pere Grimaldi, *ibid.* Passeport qu'il obtient du Pere Grimaldi, 498. Son retour par terre jusqu'à Nankian-fu, 499 & *suiv.* Remarques sur la suite de

ſa route, 503. Montagne & Temple que Careri viſite, 504. On eſt étonné de revoir Careri à Canton, 506. Ce qui le détermine à partir de Macao, 507. Ses obſervations à Canton. Etat où il trouve le Fort de Macao, *ibid.* Récit qu'on lui fait d'une étrange avanture de Mer, 508. Sa route de Canton aux Philippines, 510. Il arrive à Manille, *ibid.* Ses réflexions ſur le Voyage des Philippines au Méxique, 511. Prélude de ſon départ. Sur quel Bâtiment il s'embarque, *ibid.* Précautions pour l'eau du Voyage, 512. Infidélité des Officiers Eſpagn. Prix qu'on paye pour la route. Départ. Careri deſcend au Mont-Batan, *ibid.* Cité, 513. Revûe qui fait renvoyer ſeize hommes, 514. Supplément d'eau. Difficultés & périls de l'Embocadero, *ibid.* Plan & diſpoſition de la route, 515. Furieuſe Mer que Careri nomme *endiablée*. Idée des Pilotes, *ibid.* Careri paſſe vers Marianes, 516. Phénomène qui lui paroît prodigieux. *ibid.* Amuſem. que l'Equipage tire de trois Requins, 517. Un Serin vient ſe percher ſur les cordages, *ibid.* Pluies qui réparent l'épuiſement de l'eau à bord, 518. Careri fait une obſervation néceſſaire, 519. Anciens dangers de cette navigation. Peinture des maux qu'on y ſouffre. Comment Careri traité, *ibid.* On avance juſqu'à la hauteur du Japon, 520. Grêle qui étonne Careri, 521. Cité, *ibid.* & *ſuiv.* Concluſion du Voyage, 525. Combien Careri fait de lieues depuis Manille, *ibid.* Ses réflexions à l'honneur des Voyageurs modernes, 526. Son Voyage d'Acapulco à México, *ibid.* Voyage de Careri aux Mines de Pachuca, 529. Il deſcend dans une Mine, 531. Excès de ſon effroi, *ibid.* Son Voyage aux Cous, ou aux Pyramides, 534. Sa route à la Vera-Cruz, 535. Il arrive à Vera-Cruz. Idée qu'il donne de cette Ville, 537. Chaſſe dont il fait ſon amuſement, 538. Particularités qu'il apprend ſur le Méxique, *ibid & ſuiv.* Circonſtances que Careri recueille ſur la Conquête du Pérou, 548. Il paſſe de Vera-Cruz à la Havane, 549. Son arrivée à Cadix, 551. Careri hérite de ſon frere. Son obſervation ſur Séville, 552. Ce qu'il obſerve de Séville à Madrid, 555. Idée qu'il donne de Madrid, 556. Son Voyage à l'Eſcurial, 557. Retour de Careri à Naples, 558. Ses conſeils importans pour les Voyageurs, *ibid.* Cité, 658. Gemelli Careri, cité, XII. 424. Ouvrages qu'il viſite, 428. Deſcription qu'il fait de México, 444 & *ſuiv.* Cité, 625 & *ſuiv.*

Gemena, Riviere, X. 137. Nommée auſſi Gemené, 199. Appellée encore, Tchoun, Tchumna, Tomanes & Gemna, 209.

Gemené, Riviere, *voy.* Gemena.

Gemmah, Prince, III. 592.

Gemna, Riviere, *voy.* Gemena.

Gendz, Cuboſama, à la tête d'une faction, X. 634.

Geneboa, d'où les chevaux eſtimés, III. 191.

Gengoin, Empereur du Japon, ſa haine pour les femmes, X. 515.

Gengui, belle Ville, VII. 345. C'eſt auſſi le nom de certains Bonzes, X. 639.

Genia, Pays, III. 11.

Genich, Statue, X. 271.

Génie : Culte que les Chinois rendent aux Génies, VI. 350. Priere adreſſée au Génie d'une Ville, 410. Divinités & Génies des Sauvages, XV. 27.

Genievre rampant, VIII. 12.

Genki-fu, Ville marchande, XI. 500.

Gennaro, Ecrivain, cité, IV. 533.

Gennes [M. de), Commandant d'une Flotte qui fait une pêche abondante à S. Vincent, II. 413. & *ſuiv.* Le Comte de Gennes prend & raſe Jamesfort, 536. Il prend l'Ile de James, III. 21 & *ſuiv.* Il ſe charge d'un Prince d'Iſſini, 416. Il entreprend de faire la guerre aux Eſpagnols ſur les Côtes du Pérou, mais inutilement, XI. 3. Relation de ſon Voyage au Détroit de Magellan, 49 & *ſuiv.* Riviere de ſon nom, 54. Riviere de Gennes, XIV. 377. Le Comte de Genes, cité, XV. 463 & *ſuiv.* Avantures du Comte de Genes, 466.

Génois. Ils conçoivent l'idée du Commerce avec les Etrangers, font la guerre aux Vénitiens pour la poſſeſſion des Iles de l'Archipel; les Vénitiens ſont vainqueurs, I. p. *vj. de l'Introduct.* Cargaiſon d'un Vaiſſeau Génois, IV. 514. Ce Vaiſſeau menacé de périr à deux lieues du rivage. Conſternation des Paſſagers, *ibid.* Frayeur du Chapelain du Vaiſſeau, 515. Comment ce Vaiſſeau eſt dégagé. On relâche à Fernambuc. Occupations & amuſemens du Vaiſſeau, *ibid.* Terreur panique d'un Capitaine d'un autre Vaiſſeau Génois, 515. Un Bâtiment Génois arrêté par un Vaiſſeau de guerre François, 576. Richeſſes de ce Vaiſſeau Génois, 571. Marchands Génois en Traité pour l'alun, VII. 296. Naufrage d'un Vaiſſeau Génois, XIV. 68.

Gens : Intempérance des gens de Mer, XI. 62.

Gens (Saint), Fort des Portugais aux Indes Orientales, I. 141.

Gentianelle, Plante cordiale, VIII. 616.

Gentils : Colléges & ſcience des Gentils Indiens, X. 268. Origine de quatre Livres qu'ils nomment Beths, 269. Ordre de leurs Etudes. Leur Philoſophie. Premiers principes, *ibid.* Diſtincti. entre les Mahométans & les Gentils du Malabar, XI. 439. Diviſion de Tribu entre les Gentils du Malabar, 440.

Gentives, Secte d'Idolâtres, X. 277.

Géographie Nubienne, *voy.* Nubien. Géographie de la Côte d'or, IV. 15 & *ſuiv.* Deſcript. géographique de la Chine, VI. 6. & *ſuiv.* Erreur de nos Géographes, VII. 213. Erreur des Cartes géographiques, IX. 183. Idée géographique du Royaume de Siam, 236. Etude de la Géographie, X. 152. Géographie Indienne, 270. Obſervations Géographiques, 298. Supplément aux Remarques géographiq. ſur le Tonquin, XI.

430 & *suiv.* Remarques sur les Cartes géographiques de l'Amérique, XII. *xvj.*
Géométrie : Celle des Chinois, VI. 263. L'Empereur de la Chine exerce la Géométrie, VII. 518. Application que ce Prince y donne, 519. Continuation des explications de Géométrie, 522. Ardeur de ce Prince pour cette science, *ibid.* Géométrie Péruvienne, XIII. 575.
George, ou Georges. Pour les noms qui y ont rapport, *voy.* George-Negre.
George, Negre, sert à la conclusion d'un marché d'or, I. 249. Jeune Anglois nommé Georges, trouvé par Roberts, II. 422. Dénouement de ses avantures, 423. Mort d'un Prince nommé Georges, III. 503. Religieux Missionnaire de ce nom, V. 409. Un Prêtre nommé George, Prince descendu du Prête-Jean, VII. 324. Ile du Prince George, XI. 391. Province du Prince Georges, XIV. 523. Fort Georges, 548.
Georges (Saint). Pour ce qui a rapport a ce nom, *voy.* Georges (Saint), Fort.
Georges (Saint), Fort, le même que celui de la Mina, I. 14. Rocs & Iles de ce nom, 29 & 32. Planche ou vûe du Château de S. Georges de Mina, III. 461. Riviere nommée S. Georges, IV. 29. Ile de S. Georges, VIII. 379. Autre Fort appellé S. Georges, 639. Fort S. Georges, siege du Commerce Angl. IX. 42. Fort S. Georges à Madras, 523. Ile S. Georges, XI. 53. Ecueil de l'Ile S. George, 88. Cap de S. Georges, 246. Descript. de l'Ile S. George, appellée autrem. l'Ile Grande, 563. Fort de S. Georges, XIV. 208. Ville de S. Georges, 417. Ile de S. Georges, une des Bermudes, XV 630. Grandeur de l'Ile de S. Georges, 631. Description de cette derniere. Sa Capitale. Division de cette Ile, *ibid.*
Georgie, Pays, VII. 251. Royaume de Georgie, 253. Nommé aussi Zorzanie, 316. Carte de la Georgie, &c. XIV. 564. Etablissem. des Angl. dans la Nouvelle Georgie, sa descript. & motifs de cet établissem. 577. Etendue de la Concession, *ibid.* Savanah, premiere Ville de la Nouvelle Georgie, 579. Premiere alliance de la Colonie Angl. avec les Indiens du Pays. Tribus de la Nouvelle Georgie & leurs Chefs, *ibid.* Articles du Traité, 580. Disgr. arrivées à la Colon. 585.
Geranis (M. de), Capitaine de Vaisseau XV. 453.
Gerard, Chevalier Angl. avec d'autres forment une Compagnie pour le Commerce, I. 260 & 261.
Gérard (Théodorie), Hollandois, tué à la guerre de Corée, VI. 522 & 523.
Gerard (William Sir), Anglois, s'associe avec Thomas Windham pour le commerce, I. 217.
Gerau, espece de Palmier, XIV. 307.
Gerbillon, Missionnaire Jésuite, V. 420, 421. Il est appellé avec un autre Jésuite Portug. pour interrog. un Ambassad. Russien : Questions qu'ils lui font, 510. Cité, VI. 365, 548. Ses éclaircissem. sur la Tartarie Orient. 563. Cité, 583, 585. Sa conject. sur la Relig. des Tartares Mongols, 586 & 587. Cité, 597. Cité, VII. 2, 28, 36, 104, 106, 108, 115, 119, 124, 130, 222, 228, 234. Indicat de ses voyages en Tartarie, 249. Supériorité des Journ. du Pere Gerbillon sur ceux des autres Voyageurs en Tartarie, 444. Quel usage on en fait ici, *ibid.* Causes de son voyage de Péking à Selingha, 447. Il est nommé avec Thomas Pereyra pour servir d'Interpr. dans une Ambassade, *ibid.* Départ de ces Missionn. de Péking, 448. Particular. de ce voyages, *ibid.* & *suiv. voy.* Ambassades. Gerbillon, cité, 454, 455, *ibid.* 456, 457, 459. Maladie de cet Auteur, 462. Cité, 463, 464, 465, 466. Il retourne à Péking, 468. Cité, 469. Ses conject. sur les causes du froid dans une Contrée de la Chine, 471. Ses observat. sur la grande muraille de la Chine, *ibid.* Il arrive à Péking, 472. Tems qu'il eût dans ce voyage, *ibid.* Occasion du second voyage qu'il fait à Nipcheu avec des Ambassad. Chin 473. Audience que l'Emper. lui donne ainsi qu'à trois autres Missionn. Jésuites, 474. Leur départ avec les Ambassad. Chin. Ils entrent dans la Tartarie. Particular. de ce voyage, *ibid.* & *suiv. Voy.* Ambassades. L'Auteur se rend à Nipcheu & conclut le Traité, 495. Présens qui lui sont faits & à son Compagnon, 501. Cet Auteur retourne à Péking. 507. Comete qu'il observe, 508. Gerbillon est appellé au Palais pour recevoir un présent, 509. Il donne un compas à l'Emper. & en reçoit un, 517. Cité, 518, 525, 527. Il observe une éclipse de soleil, *ibid.* Cité, 528, 529, 530, 531, 532, 534. Perles du trésor Impér. montrées à l'Auteur, *ibid.* Cité, 535, 536, 537, 538, 539, 540. L'Emper. ordonne à l'Aut. de le suivre en Tartarie, 541. Troisieme voyage de Gerbillon à la suite de l'Emper. de la Chine, *ibid.* & *suiv.* Questions que l'Emper. lui fait sur les étoiles, 542 & 543. Faveurs qui lui sont accordées, 545; Chasse à laquelle il assiste. Comment se fait cette chasse, *ibid.* L'Auteur complimente l'Emper. sur son adresse & sa force, 546. Faveur extraordin. qui est accordée, 547. Avec quelle distinct. l'Auteur est traité, 548. L'Emper. le presse de s'exercer à la chasse, 549. Circonst. dont il est témoin, 568. Cité, 571. L'Auteur recommence ses explicat. au Palais, 572. L'Emper. le mene aux bains d'eau chaude, 573. Quatrieme voyage de Gerbillon en Tartarie, 574. Départ de Péking, *ibid.* L'Emper. prend soin de l'Auteur & fait son éloge, 576. Remarque qu'il fait sur un ours, 579. Cinquieme voyage de Gerbillon en Tartarie à la suite de l'Emper. 580. Sujet de ce voyage & ses particularités, *ibid.* & *suiv.* Sixieme voyage de Gerbillon en Tartarie à la suite de l'Emper. 606. Route & particularités de ce voyage, *ibid.* & *suiv.* Septieme voyage de Gerbillon en Tartarie à la suite de l'Emper. VIII. 1. Route & particularités de ce voyage, 2 & *suiv.* L'Auteur rencontre un vieillard qui connoît le Pays, 5. Départ de Gerbillon pour son huitieme

Voyage en Tartarie avec le Pere Antoine Thomas & trois Grands de la Cour, 30. Motifs du voyage, *ibid.* Avec qui l'Auteur loge, & particularités de ce voyage, 31 & *suiv.* L'Equipage manque d'eau dans le camp, 53. L'Auteur visite le champ de bataille où les Eluths sont défaits, & éclaircissem. qu'il y reçoit sur cette bataille, 56. Retour vers Péking, 62. Route & hauteur, 64. Table des latitudes observées dans ce voyage, 65. Son voyage à Siam avec cinq autres Jésuites de sa Compagnie, IX. 115. Cité, 189, 192. Cité, XI. 495. Vie dure & fatiguante qu'il mene à la Cour, *ibid.*

Gerende, Serpent sans venin, VIII. 548.
Geresippe, Fleuve, XIV. 230.
Gerfauts, Oiseaux, III. 304. Ce sont des Aigles de Mer, VI. 512.
Germain (Terre de Saint), XV. 525.
Gernotta, espece de Maïz, II. 608.
Gernotte, plante, III. 189.
Geron, Place, IX. 52.
Gerre, petite Ile, VIII. 284.
Gerrici, Ville, VIII. 135.
Gerrits (Daniel), Commis Hollandois, X. 337. Il est massacré par les Portugais, 338.
Gerritsz (Nicolas), Maître d'un Vaisseau Holland. VIII. 164 & 165. Il commande dans un Fort, 341.
Gerun, *voy.* Jerun.
Gervaise, Ecrivain, IX. 285. Cité, 310 & *suiv.* Cité, X. 467, 471.
Geshou, nom des Ministres d'une Secte, X. 275.
Getes, ou Jetas, Peuples, VII. 223.
Getle, multitude de mouches, III. 301.
Geu, Riviere, *voy.* Guey.
Geves: Riviere ou Canal de ce nom, II. 584. Rapidité de cette Riviere, 586. Descript. de la Ville de Geves. Son commerce. Réflexion sur le moyen d'étendre ce commerce, *ibid.* Geves, cité, 596.
Geylolo, II. 143.
Gez, espece de vernis, XII. 287.
Gezeon, Port célebre pour la pêche des Perles, IX. 54.
Ghana, Royaume qu'on prétend être le même que celui d'Yani, III. 73.
Ghan-fu, Village, V. 347.
Ghate, Rade, II. 395.
Ghau-ning, Place, V. 349.
Ghazan-khan, Prince, VII. 158.
Ghazi, Sultan, VII. 194.
Ghazna, Ville, VII. 39, 65, 69.
Ghazu, Ville détruite & tous ses Habitans, VII. 69.
Gheda: Signification de ce mot, IX. 33.
Ghehud, Capitale, X. 199.
Ghelele, bois, & sa vertu, II. 598.
Ghelola, arbrisseau, & propriété de son bois, III. 267.
Ghelonghaya, se saisit des Etats des Foulis, II. 517.
Ghelungo, Pointe de l'Ile de S. Jean, II. 340.
Ghenehoa, nom de la Guinée, III. 568.
Gheneoa, ou Ghinea, Contrée, II. 498, 500.
Gheneva, II. 497.
Gheou, Empereur Chinois, emprisonne Ki-tse son oncle, Roi des Coréens, VI. 506.
Gheri Samba, Officier du Royaume des Foulis, II. 515.
Ghey, Royaume, VI. 302. Ghey ou Whey, nom de Places fortes, 445.
Ghey-lye-vang, Empereur, *voy.* Lye-vang.
Ghey-vang, Empereur, *voy.* Lye-vang.
Ghiach-addin, Prince, VII. 163.
Ghiaga, Province, IV. 275.
Ghia-kiang, Ville ou Village, V. 333.
Ghiam, II. 512.
Ghiamala, animal extraordinaire, II. 646.
Ghianon, Riviere, II. 496.
Ghiaora, Pays, II. 648.
Ghideli, Ville, VI. 412.
Ghien, Riviere, II 499.
Ghilan, Province, VII. 66, 69.
Ghilda, Ville, II. 496.
Ghildé, Place, II. 518, 521.
Ghilki, nom d'une année, VII. 179.
Ghilkupruk, Province, VII. 169.
Ghilon. Toutes les Villes de Ghilon prises, VII. 69.
Ghinala, grand Village, II. 572. Sa situation, 573. Beauté du Pays, 574.
Ghinea, Région, *voy.* Gheneoa.
Ghinée, ou Guinée (Terre de), c'est-à-dire, Pays du Diable, II. 488.
Ghingala, Pays, & sa situation, II. 499.
Ghingan, Terre, *voy.* Terres.
Ghinghi-Faranna, lieu, & sa Mine d'or, II. 642.
Ghinghin, II. 552. Situation de ce lieu, 553. Fort de ce nom, écrit Ghingin, 582.
Ghingin, Fort, *voy.* Ghinghin.
Ghinney, nom de la Guinée, III. 568.
Ghinxiana, Place, XI. 491.
Ghiodin, ou Komessu, Fermier d'un Etang de Saline, II. 489.
Ghiolofs, Nation, *voy.* Jalofs.
Ghiomo, *voy.* Ghiomray.
Ghiomray. Discours de la Reine de ce Pays aux Franç. III. 413. Ce Royaume borde celui d'Issini, 416. Les Peuples de Ghiomray ou Ghiomo prennent querelle avec les Issinois ou les Oschins, 414.
Ghion, Fleuve, & opinion des Savans à son sujet, II. 296, 499.
Ghiorel, Village, II. 495. Singuliere espece de commerce que le Chirurgien Bérenger y fait, 511.
Ghir, nom de l'Ile d'Arguim, II. 429.
Ghisly, famille Vénitienne, VII. 315.
Ghore, II. 416.
Ghors, partie de l'Ile S. Philippe, II. 340.
Ghoudi, nom des enfans Hottentots, V. 160.
Ghoyhber, Riviere, X. 86.
Ghrogu, Ile, II. 489.
Ghuni, roc, pris mal à propos pour une Ile, II. 355.
Giachie, nom d'une fête, IX. 570.

Gianabad, petite Ville, X. 149.
Giang, Province, IX. 110.
Giapara, beau Port de l'Ile de Java, IX. 85.
Giarámachi, Ile, XII. 59.
Gibandor (Baxos de), Baſſes: Par qui nommées ainſi, III. 9.
Gibbons, habile marin, XV. 145. Son voyage, 146. Anglois nommé Seymour Gibbons, 160.
Gibbooſi, ou Jokſan, Glaïeul, XI. 711.
Gibier: Celui de Tartarie, V. 491. Abondance de Gibier, VII. 614. Il eſt commun au Paraguay, XIII. 331.
Giboia, ou Jaboya, animal, XIV. 294.
Gibon (Temple de), ou des fleurs, X. 509.
Gibraltar (Détroit de), XV. 209.
Gienno-Gioſſa, Fondateur d'un ordre de Religieux, X. 631.
Gieza, grande Ville, VII. 345.
Giffio, ſorte d'aliment, II. 252.
Gifford, Capitaine Anglois, XIV. 337 & *ſuiv.*
Gigantes, nom de quelques Iles, XII. 91.
Gignac, ou Janouk, Riviere, II. 477. Cette Riviere, citée, III. 8. *Voyez la Note.*
Gigohos, Peuples difformes, & belles fourures de leur Pays, IX. 392. Faria veut voir un Gigoho, un ſe préſente ſur le rivage, *ibid.* Habits & figure des Gigohos, 393.
Gihat-ſi-ſi, Village, V. 348.
Gil (Alvaro), Portugais, parcourt une Côte, I. 8.
Gilbert, Marchand Anglois, XIV. 464. Cité, 524.
Gilbert (Humphrey), Anglois, & ſon entrepriſe, XV. 643. Son ſort, 644.
Gilianez, Portugais, garentit à Henri Prince de Portug. la découv. de la Guinée, I. 5. Il eſt le premier Portug. qui double le Cap Bojador, *ibid.* Lui cinquieme forment une Compagnie pour la découverte des Iles, 7. Il reconduit des Priſonniers à l'Ile de Gomera, 11. Les Negres le battent au Cap Verd. Il court un grand riſque à Palma, *ibid.*
Gilkupruk, Province, VII. 148.
Gill, Facteur Anglois à Joar, III. 103.
Gillam (Zacharie), Voyageur Anglois, XIV. 638. Voyage du Capitaine Gillam, XV. 174.
Gillefrée, *voy.* Jilfray.
Gilles (Saint), Riviere, VIII. 627.
Gileytor, Place, IX. 357 & 358.
Gillingham, Irland. envoyé en Anglet. XV. 664.
Gilmore, Anglois: Sa femme accouche au bruit d'une brillante artillerie, III. 80.
Gilolo, Ile, VIII 169. Nommée auſſi Batochina de Moro, 357. Grand nombre de Pigeons ramiers, 375. Golfes de Gilolo, X. 454, 455.
Gin-an, Noyer, *voy.* Ginkgo.
Ginapape (Province de), XIV. 21.
Ginau, ſorte de noix, X. 660.
Gin-chi-tſien, Salle Royale, & ſignification de ce nom, VI. 390.
Gindes, Nation, *voy.* Jaggas.
Ginez, commande une Caravelle, XIII. 14. Queſtion qu'il fait à des Anglois, 15.
Gingathes, ſorte de Barques, II. 94.
Gingembre, de deux eſpeces, IV. 221. Abondance de Gingembre, VII. 345. Gingembre, commun dans un Pays, VIII. 94. Gingembre d'une beauté ſinguliere, 611. Gingembre des Indes Orientales, XI. 649. Gingembre ſauvage, nommé Kjoo, Sſonja, Faſi-Kami, Kureno-Faſi-Kami, Djooska & Mjoga, 705. Deſcript. du Gingembre des Iles Antilles, XV. 723. Sa culture, 724. Son commerce, *ibid.* Son uſage, 725. Ses propriétés, *ibid.*
Gingi, Place dont la Citadelle priſe, X. 216.
Gingiparſaat, Village renommé, IX. 576.
Gingy, Capit. de la Prov. de Pondichery, IX. 609.
Ginkgo, ou Gin-an, & Itsjo, Noyer, XI. 702.
Ginkiem-xien, Place, XI. 499.
Ginnant, ſorte noix, XI. 702.
Ginney, *voy.* Guinée.
Ginſeng, plante que les Holland. apportent à Saldanna, où elle eſt appellée Karena, II. 99. Cette plante nommée auſſi *Aureliana Canadenſis*, ou Jinſeng, priſe pour la Kanna, V. 107. La racine de Kanna ſe fume comme le tabac, 153. Cette racine ſuppoſée le Zin-ſang des Chin. 188. La même plante ou racine nommée autrem. Jinſeng, Huchu-u & San-tſi: Ses propriétés & vertus, VI. 482. Appellée auſſi Jin-ſing, 504. Commerce de Jin-ſeng, 553. Le Jin-ſeng, plante célebre, 554. Qualités du Jin-ſeng, nommé auſſi Orbota. Combien cette plante eſtimée à la Chine. Maniere de la trouver dans les Deſerts de la Tartarie, *ibid.* Les Miſſionnaires la deſſinent d'après nature, 555. Cette plante appellée encore Nyngin, IX. 56. Cette fameuſe plante nommée auſſi Sju, Sjin, Nesji, Nindſin, Dſin-Dſom, Som & Soaſai, XI. 703. Ginſeng qui ſe trouve au Pays de la Riviere de S. Joſeph, XIV. 716. Gin-ſeng du Canada, XV. 248.
Ginſima, Ile, c'eſt-à-dire, d'argent, X. 547. Tentatives des Européens pour la découvrir, *ibid.*
Gio, Empereur Chinois, X. 665.
Gioailiam (Iles de), I. 482.
Girafe, bête farouche, VII. 370. Cet animal eſt beau, 371.
Girard, Superieur des Jéſuites, XV. 453.
Giraupiagara, eſpece de Serpent, XIV. 295.
Girofa, nom du girofle, VIII. 374.
Girofle: Lieu où il croît, I. 85. Abondance de girofle dans l'Ile de Bachian, II. 142. Product. du girofle dans les Iles Moluques, 149. Lieux où l'on recueille abondance de cloux de girofle, VIII. 368. Ancienne connoiſſance du girofle, 374. Divers noms du girofle. Forme de la plante, *ibid.* Comment on cueille le fruit, 375. Obſervat. Propriété ſinguliere du girofle. Ce qui ſert à ſa multiplicat. *ibid.* Uſages qu'en font les Ind. 376.
Giromon, eſpece de citrouille, IX. 603.
Giron, Place, III. 616. Capitaine Eſpagnol de ce nom, XIII. 174.

Giron, Capitaine Eſpagnol, XIII. 174.
Gitone, Ville, IV. 524.
Gitar, Pointe, & ſituation d'un Village de ce nom, IV. 579. * Un Anglois s'y établit, *ibid.*
Gito, Ile, IX. 444.
Giu-chu, Ville ruinée, V. 351.
Giulio, *voy.* Orſa.
Glabis, racine, X. 417.
Glaces, non apperçues, XI. 106. Conjecture ſur leur formation, *ibid.* Ile de glace qui ſe briſe, XV. 96. Oiſeau de glace, XV. 276.
Glan-ſan, Ile, V. 390.
Glas (Cornelius), Holland. veut pervertir les Negres de Sogno, IV. 543. Nommé auſſi Cornelius Clas, 545.
Glazemaker, publie une Traduction, VII. 310.
Glenan, Ile, III. 467.
Glenan (Thomas), Anglois, engage les Payſans du Canton de Surate d'apporter des vivres à la Flotte, II. 69.
Glererebe, Fleuve, XIV. 237.
Gleyte, Village, X. 395.
Glick, Capitaine d'un petit Vaiſſeau, Angl. marié avec une riche Negreſſe, II. 572 & *ſuiv.*
Gliova (Dom Antonio de), Evêque Caſtillan, & ſon voyage à Congo, V. 57.
Gloceſter (Cap de), XI. 240.
Glogans, ou peut-être mieux Glogaw, Ville, X. 126.
Glos (M. de), Membre de l'Academie Royale des Sciences à Paris, va à l'Ile de Gorée pour des obſervat. Aſtronomiq. II. 449. Cité, XIII. 612.
Glouton, animal vorace & dangereux, VII. 16.
Gluckſtad (Jean Ollarichs de), maſſacré perfidement par les Negres, IV. 77.
Glukſtad, XI. 332.
Gluwinck (Heuri), Gouverneur Hollandois, maſſacré, XI. 293.
Glynn, ancien Gouverneur de Jamesfort, & ſa mort, III. 53 & *ſuiv.* Il avoit entrepris de rendre ſervice à Snelgrave, 555. Des fugitifs ſe raſſemblent dans ſa maiſon, 566 Sa généroſité pour ſecourir ſes Compatriotes, 567.
Gnacſitares, Peuple, XIV. 723. Ile de cette Nation, 727.
Gnamn, ſorte de pain de racines, V. 69.
Gnoffiquia, Fort, & ſa ſituation, VIII. 372.
Gnougnou-Ourcou (Montagne de), XIII. 477.
Gnumi-Manſa, Seigneur Negre, fait voir un jeune Eléphant mort à Cada Moſto, II. 315. Préſent curieux qu'il fait au même Cada Moſto, 316.
Goa, Ville, I 17. Sa poſit. 34. Ile appellée de ce nom; 49. Cette Ile eſt la même que celle de Tikuori, 112. Comment cette Ile eſt formée. Son étendue, ſes eaux & ſon terroir. Situat. de la Ville de Goa & ſon origine, *ibid.* Entrepr. des Habitans de Goa pour ſecouer le joug, 113. Son Fort nommé Manuel, 114. Goa eſt comme le centre des Domaines orientaux des Portug. 141. L'Archevêque de cette Ville eſt le Primat de l'Orient, *ibid.* Situat. de cette Ville, & ſes Forter. *ibid.* Les Jéſuites y ont des Colleges, 283. Lettre du Viceroi de Goa lue à un Amiral Angl. II. 38. Deſcript. de l'Hôpital de Goa, VIII. 226. Remarque en forme d'introduct. ſur Goa, 258. Ile de Goa formée par une Riviere. Ses propriétés, *ibid.* Planche de la vûe de Goa, 259. Variété de ſes Habitans. Ville de Goa. Simplicité de ſes Fortificat. *ibid.* Elle eſt mieux défendue du côté de la Riviere, 260. Seconde Place. Troiſieme Place, *ibid.* Autres Places ſur la Riviere, 261. Un des Fauxbourgs. Palais du Viceroi, ou la Forteresſe. Deux grandes Salles & leurs peintures, *ibid.* Grande & belle rue de la Ville, 262. Edifices remarquables. Quatre maiſons de Jéſuites. Plan de Goa, *ibid.* Maiſons & rues de Goa, 263. Nombre des Fauxbourgs. Marchés & leurs ſingularités. Eſclaves qui s'y vendent, *ibid.* Chevaux, 264. Changeurs. Monnoies de Goa. Fontaine qui fournit de l'eau à Goa, *ibid.* Les Fermes du Roi ſont entre les mains des Indiens, 265. Rois de Décan voiſins de Goa. Condit. de la paix qui les unit, *ibid.* Pouvoir du Viceroi, 266. Autorité de l'Archevêque, 267. Inquiſit. de Goa. Témoignage d'un Auteur en faveur de cet établiſſem. *ibid.* Bizarres pratiques de piété, 268. Etat de cette Ville, 630. Anarchie qui produit de grands déſordres à Goa, IX. 586. Arrivée d'un nouveau Viceroi. Il fait arrêter Dom Pedre de Caſtro, *ibid.* Route par terre de Goa à Viſapour, X. 85. Jugement de Tavernier ſur Goa, 165. Origine d'une belle Maiſon des Carmes de Goa, 166. Etat où Careri trouve Goa, XI. 473.
Goacocingo, Ville, XII. 452.
Goat-Iſland, petite Ile, XV. 619.
Goban (Pangram), héritier de la Couronne de Bantam, I. 438.
Gobbegobes, ſorte de feves, IV. 224.
Gobbi, Pays, & ſes propriétés, IV. 580. *Sign.* D d d d.
Goben, Ile, XV. 302.
Goberge, Poiſſon, XV. 229, Nommé auſſi Poiſſon S. Pierre, 230.
Gobero Sebaſtiano (Pedro), Voyageur, cité, V. 83.
Gobi, Deſert, *voy.* Chamo.
Gobien, Miſſionnaire, repréſente la douleur des Marianois, X. 372.
Gobo, ou Umma-Bufuki, plante, XI. 706.
Gobſon (M.), Anglois, XIII. 281.
Goçam (Pointe de), IX. 358.
Godbury, Capitaine Anglois, XV. 618.
Godack, Ville, X. 156.
Goddah, Ville, & ſa deſcription, X. 36. Deſcription du Camp Impérial à Goddah, *ibid.*
Goddaponohoy, Bailliage, VIII. 517.
Godefroi Rublenan, VII. 23.
Godin (M.), Académicien Franç. XIII. 240. Cité, 471 & *ſuiv.* 616 & *ſuiv.* 653. Cité, XIV. 24 & *ſuiv.*

Godino, Portugais, s'emporte contre un Roi qui lui fait couper la tête, I. 137.
Godolphin (François), Chevalier, recueille les débris du Vaiſſeau de Liſter, & en donne avis à M. Dennie, I. 308. *& ſuiv.*
Godomem, fondateur d'une Secte, IX. 463.
Godouin, Anglois, XIV. 369.
Gdova, Pays, voiſin de celui de Kaſſon ou Kaſſou, II. 530.
Gods, Anglois, XIV. 644.
Godſchalck Van Fockenbrog, ou Folquenbrog (Guillaume), *voy.* Focquenbrog.
Godskens (Ibrandt), Vice-Amiral Hollandois, XI. 291.
Goeiny, ſorte de poids, X. 88.
Goëmain (Juan), *voy.* Juan Goemain.
Goëmon, *voy.* Goeſmon.
Goens, Place, XI. 295.
Goërafſi, Place, IX. 576.
Goerée, XI. 328, 334.
Goës, étoffe, V. 362.
Goës (Benoit), Voyageur, VII. 143. Le Pere Goës Jéſuite, cité, 121, 223, 214, 217, *ibid.* 234, 237. Indicat. de ſon voyage en Tartarie, 248. Voyages de ce Jéſuite Portug. nommé auſſi Benoît Goez, de Lahor, dans l'Empire du Mogol, à la Chine, 410. Il a la qualité d'Ambaſſad. du Grand Mogol, *ibid.* Goez change d'habit & prend d'autres précaut. pour ſon voyage, 411. Il prend le nom d'Iſaïe Abdallah. Compagnons qu'on lui donne, *ibid.* Où il eſt mort, 412. Publicat. de ſon Journal. Son départ, *ibid.* Il prête de l'argent à une Princeſſe, 413. Sa Caravane pillée, 414. Cité, *ibid.* Séjour de Goez à Kabul, 415. Il eſt expoſé à divers dangers pour la Relig. 416. Adreſſe qu'il emploie pour aller au Caray avec des Mahométans. Périls que le zele lui fait mépriſer, *ibid.* Son départ de Kabul, 417. Il eſt menacé de la mort à Chalis, *ibid.* Ce qui arrête la Caravane, 418. Goez apprend des nouvelles du Pere Ricci & de la Chine. Il part de Chalis avant la Caravane. Il arrive à l'entrée de la Chine. Il paſſe la grande muraille, *ibid.* Danger des chemins juſqu'à la Chine, 419. Richeſſe de Goez, 420. Il écrit aux Miſſionn. de Péking. Les Jéſuites lui dépêchent un homme de confiance, *ibid.* Ses embarras dans l'intervalle, 421. Sa mort. Perte de ſon Journal. Procès pour ſa ſucceſſion, *ibid.* Cité, 423.
Goeſmon, VIII. 583. C'eſt une eſpece d'herbe nommée auſſi Goëmon, XI. 257.
Goez (Benoît), Voyageur, *voy.* Goës.
Goez (Laurent de), Portugais, commande une Fuſte, IX. 362.
Goffia, ſorte de pain, de quoi fait, II. 227.
Gog, VII. 312, 324.
Goga, Ville brulée par les Portug. I. 132. Petite Ville de Goga, X. 197.
Gogaſoa, Chef Hottentot, V. 143.
Gogeron, Place, IX. 525.
Gogo, Ville dans le Royaume de Cambaye, I. 211. On conſeille aux Anglois de s'y rendre pour le Commerce, II. 33.
Go-gothſen, Village, V. 351.
Goguarz-Gonitz, Fête annuelle, X. 629.
Gogui, nom des Bonzes, X. 639.
Goia-Raiaan, Marchand Turc, VIII. 103.
Goiava, ou Govana (Fleuve de), XIV. 236.
Goître, maladie, V. 419.
Gojava, fruit, *voy.* Guaiave.
Gojono-Maatz, eſpece de Pin, XI. 715.
Goju, lieu, X. 515.
Gokara, ou Gokhar (Lamas), nom que le Roi du Tibet donne aux Capucins Miſſionnaires du Pape, VII. 440, & 441.
Gokinai-Goka-Kokf, nom de cinq Provinces du Japon, X. 548.
Goko, ou Mukade, Inſecte, X. 668.
Gokokf, *voy.* Kokokf.
Gokuja, ou Enfer, nom d'une Priſon, X. 541.
Gola, ou Kola, ſorte de fruit de la figure d'une noix, & uſage que les Negres en font, III. 224. Propriétés de cette noix, *ibid.* D'où elle vient. Sa cherté, 225. Deſcription de l'arbre qui la porte. Opinion de Labat à ce ſujet, *ibid.* Le Kola décrit par Boſman, IV. 350. Noms que cet Auteur lui donne, 351 Noix de Kola, 506. Qualités de ce fruit, V. 72.
Golconde, Royaume, *voy.* Golkonde.
Gold, Anglois, priſonnier dans l'Ile de Ceylan, VIII. 497.
Golden, oiſeau de Mer, XI. 254. Relation d'un Capitaine nommé Golden, XV. 163.
Golding, Canonier, ſauve un Vaiſſeau par ſa prudence, III. 163.
Golefia (Philippe de), Capucin Miſſionnaire de Congo, mangé par les Negres, IV. 527.
Golfe (Herbe de). *voy.* Herbes.
Golfes, *voyez-les chacun à leur article particulier.* Golfe dangereux, ſans nom, X. 209. Golfes & Havres inconnus, XI. 91.
Golfo dolce, grand Lac navigable, XII. 493. Mines d'or près Golfo dolce, 650. Pourquoi l'eau de ce Golfe eſt douce, 657.
Golfo-Feio, Port. V. 104.
Golgothe: Comptoir Angl. de Golgothe, IX. 605.
Golinga, Village, V. 335.
Golipatta, Palais du Roi de Rio Gabon, IV. 460.
Golkonde, Ville capitale du Royaume de même nom, II. 109. Ce Royaume nommé auſſi Golconde, VIII. 464. Ville de Golconde, 467. Offres que le Roi de Golconde fait à un Amiral François, par eſtime pour ſon mérite, 648. Mine de Diamans dans ce Royaume, IX. 515. *& ſuiv.* Situation du Royaume de Golkonde, 550. Comment les Perſans nomment ſa Capitale. Qualités Pays, *ibid.* Son climat & ſes ſaiſons, 551. Figure & Religion des Habitans. Véritable nom de la Capitale, *ibid.* Edifices merveilleux, 553. Etangs & tombeaux des Rois. Leur gouverne-

ment & leurs forces. Places fortes du Pays, *ibid.* Diviſion du Peuple en quarante-quatre Tribus, 554. Etrange ſuperſtition, 555. Mariages, & triſte condition des Femmes veuves, 556. Education des Enfans. Habits & figure, *ibid.* Origine de l'uſage qui fait brûler les Femmes, 557. Nobleſſe & milice, 558 Habits & armes des Soldats, *ibid.* Comment le Royaume de Golkonde s'eſt formé, 559. Derniere révolution de Golkonde, 560, & *ſuiv.* Diverſion du Roi de Golkonde, 624. Fin de la race des Rois de Golkonde, X. 216. Monnoie de Golkonde, 521. Obſervations ſur le Bézoar de Golkonde, XI. 679.

Golle, Village, IX. 577.

Golleville (M. de), Commandant d'un Vaiſſeau François, XIV. 635.

Golli, Village, II. 587.

Golofkin (M. le Comte de), cité, VII. 23.

Golondrine, excellente Simple, X. 418.

Golowin (Théodore Alexiowitz), Plénipotentiaire de Moſcovie, & qui il eſt, VII. 489.

Goltſchus, ſignification de ce mot, X. 325.

Golungo, Contrée, V. 13.

Golungo, ou Goulongo, eſpece de Chevreuil, V. 83.

Gomans (Jean), Jéſuite d'Aſchaffembourg, VII. 425.

Gomara, Ecrivain, XII. *v. de l'avant-propos.* Nommé François Lopez de Gomara, vij. Cité, 537, & 538. 544, 626. Cité, XIII. 122, & *ſuiv.* 157. Cet Hiſtor. cité ſous le nom de Gomera, 530.

Gomberi, Idole femelle, IV. 582. *Sign.* Dddd.

Gomboas (Rio), III. 569.

Gomera, ou Gomere, Ile, une des Canaries, découverte par les Portugais, I. 9. Vingt Inſulaires de ce lieu enlevés indignement, *ibid.* Un Gentilhomme François obtient la permiſſion de la conquérir, *ibid.* Elle eſt remplie de Monts eſcarpés: Sa ſituation, 224. Propriétés & poſition de cette Ile, II. 243. La Ville Capitale porte le même nom, *ibid.* Une Eſcadre Françoiſe y arrive, & on lui refuſe de l'eau, 439. Port de Gomere, XII. 38.

Gomera, Hiſtorien. *voy.* Gomara. Comte de Gomera, *voy.* Gomere (Comte de la).

Gomere (Comte de la), Eſpagnol: Avanture ſinguliere de la Comteſſe ſa Veuve, XI. 562. Comte de Gomera, XIII. 151.

Gomez (Antonio), Pere d'un Gouverneur Negre de l'Ile de Punta de Sal. II. 344.

Gomez (Diego), Portugais, Gouverneur de Fyal, I. 300.

Gomez (Domingo), Gouverneur Negre de l'Ile de Punta de Sal, II. 344.

Gomez (Etienne), Pilote, XIII. 19.

Gomez (Ferdinand), Portugais avare, IV. 532. Artifice de ce Marchand interreſſé, 553.

Gomez (Fernand), Portugais, prend à ferme le Commerce de Guinée, I. 13.

Gomez (Franciſco), Pilote de Galeres Eſpagnoles, II. 147.

Gomez (Lorenzo), Pilote de Vaiſſeaux Portugais, II. 281.

Gomez-Pulo, Ile, I. 334.

Gomez Sarmento (Dom Jérôme), fait voile pour la Chine, IX. 482.

Gomi-Maaz, eſpece de Gui. XI. 696.

Gomiſpoda, Ile, IX. 334.

Gomma, ou Koba, ſorte de grain, & ſes propriétés, XI. 707.

Gomme. Lieu célebre pour le commerce des Gommes, II. 494. Marché des Gommes, 608. Importance du commerce des Gommes, 619. Efforts des Européens pour y pratiquer. Origine & nature du commerce des Gommes, *ibid.* Qualité de la Gomme du Sénégal, 620. Uſage de la Gomme du Sénégal, *ibid.* Arbre qui la produit. Trois Forêts où il s'en trouve, *ibid.* Tems & maniere de la recueillir, 621. Maniere dont on la meſure. Prix des Gommes en marchandiſes, *ibid.* Forêts d'où viennent les Gommes, III. 104. Etat du commerce des Gommes ſur la Gambra, 122, & *ſuiv.* Gommes de la Côte d'or, IV. 122. Gomme de deux eſpeces, V. 75. Gomme d'un arbre, une des principales richeſſes de la Corée, VI. 504. Comment la Gomme Laque eſt formée, XI. 676. Gommes odoriférantes qui découlent de divers arbres, XII. 610. Arbre qui donne la Gomme gutte, XIV. 322.

Gommi, ou Korai, Olivier ſauvage, XI. 697.

Gommo, Ville, IV. 578. *Sign.* Dddd.

Gomron, Place, & ſiege du Commerce Anglois, IX. 42.

Gonavas ou Guanabo, Ile, XII. 130.

Gonave, Ile, XII. 207. Citée, XV. 411.

Gonder, Capitale d'Ethiopie, X. 92.

Gondexilau, Ville, IX. 440.

Gondoval (Gonzalez de), Officier Eſpagnol, XII. 375.

Gonfede, Village, & par qui habité, II. 587, 595.

Gong, famille Impériale de la Chine, VI. 191.

Gongampemba, nom d'Idoles, V. 40, & 41.

Gongen, Empereur, *voy.* Ijejas.

Gongheer, lieu, VIII. 40.

Gonghiru, Ville, la même que Kayguy. II. 496. Nommée auſſi Ganghiuru, 526.

Gong-ling, Village, V. 340.

Gongon, Ville, IV. 488.

Gongon, Inſtrument, & ſa figure, IV. 297. A quoi reſſemble le bruit de cet inſtrument de guerre, 484. Grand & petit Gongon des Hottentots, V. 154, & 155.

Gongou, VIII. 401.

Gonneville, Capitaine François, XI. 200. Il découvre la Terre Auſtrale proprement dite, 201. Cité, 261.

Gonni, nom d'Eccléſiaſtiques, VIII. 531.

Gonon-Beſar, Montagne, VIII. 146.

Gonſa (Riviere de), IV. 486.

Gonſalve (Jean), Portugais, à qui la premiere découverte de l'Ile de Madere eſt attribuée,

comme à Triſtan, II. 265. C'eſt le même que *Juan Gonzalez Zarco*, *ibid.* Sous le nom de Gonſalvo Zarco, il eſt le principal inſtrument du Prince Henri de Portugal, 279, *& ſuiv.* Il ſe ſignale au ſiege de Ceuta, & y eſt revêtu de la dignité de Chevalier, 280 *& ſuiv.* On prétend qu'il introduit le premier l'uſage de l'artillerie ſur les Vaiſſeaux. Comment il rencontre Jean de Morales, qu'il mene au Prince Henri, *ibid.* Son départ pour la découverte de Madere, 281. Difficultés qui ne l'arrêtent point, non plus que Morales, *ibid.* Approche de ſon Vaiſſeau vers l'Ile, & frayeur des Matelots, 282. Recherches qu'il fait dans l'Ile. Il fait une Croix de bois qu'il éleve ſur le rivage, & nom qu'il donne à ce lieu, *ibid.* Il reconnoît que ſa découverte eſt une Ile, 283. Divers lieux qu'il viſite & qu'il nomme. Raiſons qui l'arrêtent, *ibid.* Il retourne en Portugal. Accueil qu'il y reçoit, 284. Son ſecond voyage à Madere. Récompenſes qui lui ſont accordées, *ibid.* Il eſt Gouverneur & Commandant d'une partie de l'Ile de Madere, 288.

Gonſalvez, Religieux de l'Ordre de S. Dominique, & ſa Miſſion à Iſſini, qui eſt abandonnée, III. 400, *& ſuiv.*

Gonſalvo (Juan), va à Madere avec ſon pere Juan Gonſalvo Zarco, II. 284.

Gonſo, nom que les Jaggas donnent à leurs Soldats, V. 102.

Gonſon (Benjamin), avec quatre autres Anglois, forment une Compagnie pour le Commerce en Guinée, I. 260, *& ſuiv.*

Gonſuntu, Village, V. 545.

Gony, Anglois, captif, VIII. 502.

Gonzague, Maiſon, ou Famille, X. 125.

Gonzales, Député d'un Cacique, XIII. 140.

Gonzales (Diego): Bravoure de ce Portugais, I. 11.

Gonzales (Jean), Ecrivain, XII. 649.

Gonzales (Lope), voy. Lope Gonzales.

Gonzales (Pedro), Eſpagnol, pris par les Indiens, XIII. 84.

Gonzalez, Cap, nommé auſſi de Bon-ſuccès, XI. 100.

Gonzalez (Alfonſe), Chapelain, XII. 242.

Gonzalez (Antoine), fait pluſieurs voyages ſur mer, & rapporte de la Côte d'*Angra de Ruyvos* une quantité conſidérable de poudre d'or, &c. I. 6, *& ſuiv.* Lui troiſieme fait voile de nouveau pour la Riviere de *Rio del Oro*, avec ordre de traiter de paix, de commerce & de converſion avec les Barbares du Pays, 7. Le Prince Henri de Portugal, dont il eſt Secrétaire, l'envoye à bord d'un Vaiſſeau Vénitien, & pourquoi, II. 287.

Gonzalez de Gondoval, Officier Eſpagnol, XII. 375.

Gonzalez (Juan Zarco), découvre l'Ile de Porto Santo, I. 4. Voy. Gonſalve (Jean).

Gonzalez (Lope), éleve une Pyramide de pierre, IV. 577 *.

Gonzalez (Pedro): Ce que cet Officier Portugais annonce aux Negres, I. 347.

Goodlud, Marchand Anglois, XI. 398. Un Capitaine de ce nom, 400. Grodlud, cité, 401.

Goodman, Capitaine Anglois, civilité de ce vainqueur, VIII. 586.

Gor, Province, X. 202.

Goram, Ile, XI. 275.

Goras, ſorte de toile, III. 468.

Gorcum, Hollandois, Gouverneur d'Amboine, VIII. 369.

Gordish, Province, VII. 148, 206.

Gordunshah, Prince, dans la Province de Mogoſtan en Perſe, I. 98. Il eſt le Fondateur par uſurpation, du Royaume d'Ormuz, 99.

Gorée, Ile & Fort, II. 428. Deſcription de cette Ile, 447. Ses différens Forts, *ibid.* Elle demeure aux François par la Paix de Nimegue, 448. Les Hollandois tentent inutilement d'y rentrer. Elle eſt devenue preſqu'imprenable, *ibid.* Deux Plans de l'Ile de Gorée avec ſes fortificat. 448. Obſerv. Aſtronom. à Gorée, 449. Longit. à Gorée. Sa latit. Obſervat. ſur le Pendule & le Barometre à Gorée. Variation de l'aiguille aimantée, *ibid.* Vûe de la Rade de l'Ile, 601. Département ou diviſion du Comptoir de Gorée, *ibid.* Ile de Gorée alors poſſedée par les Hollandois, III. 336.

Goremeda, Place, IX. 528.

Gorgate, ancien Palais d'un Prince, IX. 577.

Gorgi (Yazu), Turc, fait une vigoureuſe réſiſtance contre les Portugais à l'Ile de Goa, I. 113.

Gorgone, Ile, & obſervations qui y ſont faites, XI. 72. La Gorgone petite Ile de la Mer du Sud, 614. Affreuſe qualités de cette Ile, XIII. 43. Ile de la Gorgone, 433.

Gorgonia, Ile, & ſa deſcription, XI. 363.

Gorion, bel oiſeau noir, XII. 625.

Gormandel, Village, XI. 467.

Gornets, eſpece d'Oiſeaux, IV. 573. *

Gorrachepour, Ville, IX. 540, 543.

Gorrons, Peuples Indiens, XIII. 372.

Gorroſchepur, Ville, VII. 431.

Gorroshejur, Ville, VII. 117.

Gorroshepur, Place, VII. 118.

Corunda-gouhah, arbre qui porte la canelle, VIII. 542. Forme de ſes feuilles. Uſage qu'on fait de ſon fruit, *ibid.*

Gos, meſure de chemin, IX. 535.

Goſaſuma, X. 549.

Goſchi, nom de Chien, XII. 221. Autre petit animal de ce nom, 227.

Goſel Kanay, *voy.* Goſel-Kané.

Goſel-Kané, nom de tente, X. 95. Lieu appellé Goſel-Kanay, 246. Proceſſion de Goſel-Kanay, 247.

Goſet, *voy.* Gozet.

Goſitz, Plante, XI. 722.

Goſnold, Voyageur Anglois, XIV. 463. Il donne des noms à deux Iles, *ibid.* Cité, 525.

Gofreal, eſpece d'oiſeaux longs de ſix pieds, III. 58.
Goſs (Pieter): Sa Carte, XI. 102 & 103. Pieter Gooſs, le même, cité, 110.
Gotahuaci, Pays, XIII. 514.
Go-tan-ga, Village, V. 334.
Gotho, Ile, *voy.* Goto.
Goto, Ville du Pays de Benin, & ſa ſituation, I. 294. Ile de ce nom, II. 157. Le Roi de l'Ile de Goto viſite les Anglois, *ibid.* A qui cette Ile appartient, VI. 533. Cette Ile nommée auſſi Gotho, X. 488.
Gotom (Bancs de), IX. 439.
Go-Too, ou Fi-Giri, arbriſſeau, XI. 711.
Goto-Shoravero, Maitre de la Monnoie du Japon: Préſent que les Anglois lui font, II. 158.
Gottevy, Ville, X. 84.
Gotto (Iles de), X. 652.
Gottor, Place, IX. 357.
Goua, terme d'applaudiſſement, V. 510.
Gouaives, XV. 385.
Goualeor, grande Ville, dont la Forteresſe eſt une priſon d'Etat, X. 137.
Goualiar ou Gualor, Province, X. 199.
Gouana (Ile de), XIII. 444.
Gouater (Ile de), XIV. 363. Sa fertilité, *ibid.*
Gouave (le petit), III. 464. Le petit Gouave. Cité, XII. 476.
Goudelour, Etabliſſement Anglois, pillé par les Marattes, IX. 629.
Goudera-ſou, Riviere, X. 154.
Goudki-Sera, lieu, X. 145.
Goudron de la Chine, VI. 206. Arbre à Goudron, XI. 406, 650.
Gouel, Riviere qui donne ſon nom à une Mine de Diamans, IX. 537.
Gouffres: Forme & qualités du gouffre ou de la Chaudiere du Pic de Ténérife, II. 254. Gouffre nommé Caldera, 258. Gouffre formé par une Montag. déracinée & jettée ſur une Ile, XIV. 692.
Gougir, Peuples, & leur Secte, X. 266.
Gouſſa, Pays, III. 607.
Goulongo, animal, *voy.* Golungo.
Goulu de mer, ou Monette, Oiſeau, V. 201. Poiſſon nommé Goulu, XI. 76. Le Goulu, nommé auſſi Sharks, XIV. 125.
Goulupalé, Place, IX. 525.
Goumeape, Ile, VIII. 358.
Gounga Tekquoa: Significat. de ces mots, V. 173.
Goupaldas, Pagode, X. 153.
Gour: Canton & Bourg de ce nom, X. 203.
Gourbend, défilé, X. 203.
Gourga, Province, IV. 275.
Gourgues (Dominique de), Voyageur Franç. XIV. 448. Son caractere & ſes premieres avantures. Son deſſein & ſes préparatifs. Son départ. Avec quelle ſageſſe il ſe conduit, *ibid.* Il paſſe en Amérique, 449. Il fait ouverture de ſon deſſein. Il arrive à la Floride, *ibid.* Comment il ſe lie avec les Sauvages, 450. Ses diſpoſit. pour attaquer les Eſpagn. Il part avec les Sauv. *ibid.* Embarras de ſa marche, 451. Il voit San Matheo. L'attaque commence. Le premier fort eſt pris, *ibid.* Priſe du ſecond, 452. Eſpion Eſpagn. & lumiere qu'on en tire. On marche vers San Matheo. Superſtit. d'un Indien, *ibid.* Comment de Gourgues prend San Matheo, 453. Ce qu'on y trouve, & ſuite de la victoire, *ibid.* Retour du vainqueur, 454. Navigat. malheureuſe. Périls de la part des Eſpagn. Comment de Gourgues traité en France, *ibid.* Combien eſtimé des Etrangers, 455.
Gourmabad, Bourg, X. 154.
Gournay, Capitaine François, VIII. 588.
Gourney, Commandant de Vaiſſeau de guerre, III. 397. Sa mort, 398.
Gourv, II 499.
Gourzeberdar, X. 102.
Gouthiou, arbriſſeau, pour la teinture, XIV. 174.
Gou tſe, Ile, V. 300, 302. Conquête de cette Ile, 303.
Goux (la Boulaie de), *voy.* Boulaie (la).
Gouyave, fruit, XIII. 401.
Gouza, grande & belle Ville, VII. 329.
Gouzalkan, X. 4. Audience du Gouzalkan, 7. Combien cette audience cauſe d'embarras à un Ambaſſadeur, *ibid.*
Gouze-Berdar, X. 247.
Govana, ou Goiava (Fleuve de), XIV. 236.
Govea (François de), Commandant de la Tour de Diu, va pendant la nuit mettre le feu à une machine Turque, I. 159. Il coule une Galere Turque à fond, *ibid.* Son artillerie met dans l'embarras celle des Turcs, 162. Ses victoires, V. 56.
Governador, titre des Vicerois de Jcida, IV. 333. Détroit de ce nom, XI. 497.
Govetahia, Village, V. 344.
Govina, II. 497. Cataractes de Govina & de Felu, 529. Rocher de ce nom, 531. Roc de Govina, cité, III. 12.
Goyana, ou Goyava, Village, III. 618. Marques pour reconnoître ce lieu, 620.
Goyane, Place, ſur la Côte de Malaghette, III. 346.
Goyava, Village, *voy* Goyana.
Goyaves (Ilet aux), XV. 509. Riviere à Goyaves, 515.
Goyelle (M.), Volontaire François, XIII. 30.
Goyer (Pierre de), avec Jacob de Keyſer, font un voyage en qualité d'Ambaſſad de la Compagnie Holland. des Indes Orient. vers l'Emper. de la Chine, V. 229. De quoi cette Ambaſſade eſt compoſée, 236. Leur départ, 237. Ils arrivent à Macao. Ils entrent dans la Riviere de Canton. On examine leurs Lettres de créance. Ils ſont menés à Canton, *ibid.* Queſtions qu'on leur fait, 238. Obſtacles qui retardent leur commiſſion. On exige de l'argent d'eux. Fête que les Vicerois leur donnent, *ibid.* Ordre du feſtin, 239. Double réponſe qu'ils reçoivent de la Cour, *ibid.* Leur départ de Canton pour Péking, 240. Ils

eſſuient une tempête furieuſe, 242. Accueil gracieux qu'ils reçoivent dans une Ville, 243. Partie du voyage qu'ils font par terre, *ibid.* Ils logent dans un Village au milieu des Montagnes, 244. Leur route par eau, *ibid. & ſuiv.* Un Tu-tang s'offenſe que les Ambaſſad. ne ſoient pas mieux traités, 247. Ils ſe contentent d'un dîner froid, & pourquoi, 249. Leur arrivée à Nan-king, 251. Ils rendent viſite aux trois Gouvern. Galanterie d'une Dame Tartare, *ibid.* Les Ambaſſad. viſitent les curioſités de Nan-king, 253. Ils reçoivent de fréquentes viſites d'un Pere Jéſuite Portug. 254. On leur fournit des Barques Impériales Sacrifices pour le ſuccès de leur voyage, *ibid.* Viſite qu'ils reçoivent d'un Jéſuite, 258. Ils ont le ſpectacle d'une pêche extraordin. 260. Ils arrivent à Lin-ſing, 261. Conſeil qui ſe tient en leur faveur, 265. Ils achevent leur voyage par terre, 266. Ordre de leur marche. Mauvais chemin, *ibid.* Leur entrée dans la Ville de Péking, 267. Logem. qu'on leur prépare. Viſites qu'ils reçoivent le lendemain. Explicat. embarraſſantes pour eux, *ibid.* Continuat. des premieres cérém. 268. Les Ambaſſad. appellés au Conſeil. Forme de l'aſſemblée. Jéſuite Mandarin, *ibid.* On apporte les préſens au Conſeil, 369. Mémoire que le Mandarin Jéſuite fait pour l'Emper. Malpropreté du Chancelier Chin. Feſtin, *ibid.* Les préſens bien reçus de la Cour, 270. Ordre de l'Emper. au Conſeil des Lipus. Propoſit. que le Conſeil fait aux Ambaſſad. *ibid.* Ce qu'ils promettent, 271. Obſtacles qu'on leur ſuſcite. Ils ſont traverſés par les Jéſuites. Propoſit. qu'ils font à leur tour & qui ne ſont pas reçues. Bonté de l'Emper. pour les Holland. *ibid.* Ruſes qu'on emploie pour les refroidir, 272. Cérémonie à laquelle ils ſont obligés de ſe ſoumettre, *ibid.* Préparatifs de l'audience, 273. Peinture de quelques Ambaſſad. qui ſont de la même audience, *ibid.* Eléphans noirs à la porte de l'audience, 274. Les Ambaſſadeurs conduits à la cour de l'audience. Deſcript. de l'appareil & du Trône. Vûe de la Salle Impériale de l'audience, *ibid.* Hommages rendus au Trône, 275. Quel titre les Ambaſſad. Holland. ſe donnent. Comment les places ſont marquées. Forme du Trône Impér. L'Emper. paroît ſur ſon Trône. Beauté de ce ſpectacle, *ibid.* Keiſer obſerve que l'Emper. jette les yeux ſur les Ambaſſad. 276. Trois feſtins qu'on donne aux Ambaſſad. Ordre de cette fête, *ibid. & ſuiv.* Uſage dégoûtant, 277. Queſtion bizarre. Les Holland. trompés dans la diſtribution de leurs préſens, *ibid.* On leur délivre les préſens de la Cour, & en quoi ils conſiſtent, 278. Préparatifs de leur départ, & comment ils reçoivent la lettre de l'Emper. *ibid.* Avec quelle précipitat. ils ſont obligés de quitter Péking, 280. Ce qui leur eſt accordé pour leur ſubſiſtance. Retour de ces Ambaſſad. à Canton, *ibid.* Leur arrivée à Canton, 281. Démêlés avec les deux Vicerois. Aſſaſſinat d'un Interprête. Les Ambaſſad. quittent Canton. Ils y ſont repouſſés par le vent. Viſite qu'ils reçoivent, *ibid.* Leur navigat. juſqu'à Batavia, 282. Goyer, & Keyſer ou Kayſer, cité, 358. Le nom de Keyſer écrit auſſi Kaiſer, 368. Ces deux Ambaſſad. cités, 378.

Goyogouins (Baie des), XIV. 707.

Gozani (J. P.), Miſſionnaire, viſite les Juifs de Kay-fong-fu, VI. 354. Ce qu'il voit dans leur Synagogue, *ibid. & ſuiv.*

Gozet, Compagnons de Rubruquis, VII. 266. Nommé auſſi Goſet, 269.

Graaf, Voyageur, fait la deſcript. de Batavia, VIII. 480 *& ſuiv.* Autre deſcript. de la Ville d'Achem, IX. 345. Voyage du même, nommé Nicolas Graaf, ſur le Gange, 571. Ordre qui s'obſerve dans les embarquem. ſur les Vaiſſeaux Holland. *ibid.* Départ de l'Auteur: Son arrivée à Batavia, d'où il paſſe au Bengale, 573. Comptoir d'Ougly, d'où Graaf ſe rend à Caſſambar, 574. Commiſſion qu'il reçoit ſur le Gange, *ibid.* Il deſſine le Palais du frere du Grand Mogol, 575. Cité, 576. Il veut obſerver la Ville de Mongher, 577. Il eſt arrêté & conduit au Gouverneur, *ibid.* Comment il eſt interrogé, 578. Il eſt confondu avec des Brigands dans une affreuſe priſon. Seconde interrogat. Sa priſon changée, *ibid.* Troiſieme interrogat. 579. Sa qualité de Chirurgien le fait reſpecter, *ibid.* Comment vengé du Gouverneur, 580. Deſcript. qu'il fait de Mongher, *ibid.* Sa route depuis Mongher juſqu'à Patna, 581. Il part pour Soëpra, 582. Cité, 583.

Graaf (Laurent de), fameux Flibuſtier, XIV. 625.

Grace (Havre de), à l'Ile de Terre-Neuve, XV. 648.

Gracia (Rio de la), Riviere qui ſépare deux Royaumes, & danger à ſon embouchure, II. 450. Ile de Gracia, XII. 77.

Gracias à Dios, Cap, XII. 117. Ville de ce nom, 501. Mine de Gracias à Dios, 651.

Gracioſa, Ile, une des Canaries, I. 9.

Gracioſa, Ile, une des Azores, I. 12. Les Anglois attaquent cette Ile, & ſont repouſſés, 301. Ils veulent renouveller l'attaque, les Habitans compoſent avec eux, *ibid.*

Gracioſa (Diego), Ile, ſa poſition, I. 450.

Gradamor, Roi de Zeyla, excite une révolut. en Abyſſinie, I. 175 *& ſuiv.*

Grados, Eſpagnol, épouſe une femme de l'Emper. du Méxique, XII. 448.

Gradués. Réjouiſſance pour l'élection des Gradués Chinois, VI. 192.

Graen, Ville double, X. 85.

Grafton, Ile, XI. 410. Par qui & pourquoi ainſi nommée, *ibid.* Ses productions, 411.

Grain, Village, *voy.* Ingrin.

Graine de Muſe, *voy.* Abel-Mosh.

Graines, *voy.* Grains.

Grains: Diverſes ſortes au Pays de Congo, V. 67. Maniere pénible de moudre les grains, 137. Fécondité des grains au terroir du Cap de Bonne-

Eſpérance, 186. Fertilité de la Chine en grains, VI. 453. Grains d'un Pays Tartare, 553. Diverſes ſortes de grains, VIII. 539. Graine qui donne une excellente huile, XI. 505. Grains du Japon, 707. Ceux du Pays de Cumana, XIII. 12. Grains de l'Iſthme de l'Amérique, XIV. 109. Grains de l'Amérique Septentrion. XV. 236. Regle pour le tranſport des Plantes & des graines, 706. Délicieuſe graine de bois d'Inde, 708.
Gralhos (Pauta dos), *voy.* Pauta dos Gralhos.
Grammont (Maréchal de), cité, X. 126.
Grampus, Poiſſon, ou plutôt Monſtre marin, III. 589. C'eſt le même que le Soufleur, *voy.* Soufleur. On donne ce nom à la Baleine, IV. 462. Ceux du Cap de Bonne-Eſpérance, V. 206.
Granadille, ou fleur de la Paſſion, *voy.* ſa figure à la planche, XII. 604. Plante qui la porte, 605.
Granata-pear, fruit, *voy.* Guaiave.
Grand (Pierre le), Capitaine François, enleve un Vice-Amiral de Galions Eſpagnols, XV. 389.
Grand Ardra, *voy.* Ardra & Aſſem.
Grand-Brigni, Village, borne d'un Royaume, II. 477.
Grand-Conſeil du Cap de Bonne-Eſpérance, V. 140.
Grand-Drouin, Place, III. 349, 365.
Grande (Akkani), IV. 92.
Grande-Conſoude de l'Amérique, XV. 245.
Grande (Ilha), ou Ile-Grande, *voy. Ilha-Grande.* Fleuve nommé *Grande*, ou S. Pierre, XIV. 100.
Grande (Rio), où Nunno Triſtan eſt tué, I. 11. Une Flotte Portug. y arrive, II. 317, 569. Bords de cette Riviere, 572. Ce qui manque au Pays pour l'équipem. des Vaiſſeaux, *ibid.* Commodité de Rio Grande pour le commerce, 574. La Riviere de Gambra porte auſſi ce nom, III. 7. Contradict. au ſujet de cette Riviere, 11, 480. Pointe de Rio Grande, XII. 501. Capitaine de Rio Grande, XIV. 209. Côte depuis Mongiangape juſqu'à Rio Grande, 239. Les François s'établiſſent ſur ce Fleuve, 241.
Grand-Foro, Village conſidérable, IV. 367. Nommé auſſi Pleyſter-Plaets, 388 *& ſuiv.*
Grand-gozier, Oiſeau, *voy.* Pélican. Ile aux Grands Goſiers, XV. 510.
Grandivie, Ile, VIII. 629.
Grand Ralin, Prêtre, *voy.* Ralin (Grand).
Grand-Seigneur, *voy.* Turcs.
Grand-Seſtos, *voy.* Seſto.
Grand-Seſtre, Place, *voy.* Seſto.
Grange (la), Capitaine François, XIV. 432. Il eſt noyé, 439.
Granges, noms de trois petites Iles, II. 247.
Grano (del), Iles, nommées autrement *las Perlas*, XV. 156.
Gran-Para, Ville, XIII. 382.
Grappe, fruit, & ſon arbre, XI. 406.
Graſſe, Ville, & ſa ſituation, IV. 516.
Graſſi (Hildebrande), Miſſionn. Jéſuite, VII. 433.
Graſſica, Ile, VIII 297.
Grateloup, Maréchal de Camp Franç. VIII. 637.
Gratia (Ile de), XII. 75. Nommée auſſi Gracia, 77.
Gratia-Dios, Cap, XI. 349.
Gratioſa, petite Ile, XI. 562.
Gravé, Commandant du Vice-Amiral d'une Flotte, IX. 324. Cité, 325. Ses avant. 335. Il eſt maltraité des Holland. *ibid.* Son Vaiſſeau brûlé par les Holland. 336. Comment il ſe rend à Achem. Il meurt de chagrin, *ibid.*
Grave, & ce que c'eſt, XIV. 752.
Graveſend, Ville, IX. 55.
Gray, Colonel Angl. fait des menaces aux Franç. XV. 542. Mylord Gray, Gouverneur de la Barbade, 601.
Grazilhier (Jean), partage la qualité de Supercargo dans un voyage, IV. 426 & 427. Cet Auteur ſe rend à la Ville du nouveau Kalabar, 434. Ses préſens au Roi & aux Grands Voyages à Bandi, & retours ſucceſſifs, *ibid.* Ce que Grazilhier découvre dans cette route, 435. Voyage de cet Auteur à Doni. Autres Voyages à la Riviere de Kalabar en qualité de Capitaine ou Commandant, *ibid.* Extorſions criantes dont il ſe plaint, 437.
Great-Cliffs, IV. 462.
Greaves, Docteurs, I. 200.
Grece, *voy.* Grecs.
Grecs : Leurs forces maritimes, I. *iij. de l'Introd.* Juſqu'où ils étendent leurs connoiſſances Géographiques, *ibid. xiij.* Comment ils nomment les Chevaux marins, III. 327. Pays de la Grece, VII. 251.
Green (Henri), Méchant Anglois, XV. 144. Mort de ce ſcélerat, *ibid.*
Green Iſland, & Green-Bay, Ile, & Baie verte, XV 619.
Greenhill, cité, IV. 56 *Sign.* G iij.
Greenpond, habitation, XV. 648.
Greenwich, Place, XV. 94.
Greenwill (Richard Sir), Anglois, voyage aux Iles Açores, I. 309. Réflexions préliminaires ſur ce voyage, *ibid.* Départ de la Flotte Angl. commandée par Mylord Thomas Howard, 310. La Flotte arrive aux Açores. Rencontre d'une puiſſante Flotte Eſpagn. Greenwill prend le parti de combattre ſeul, *ibid.* Combat ſans exemple, 311. Greenwill eſt bleſſé. Son déſeſpoir. Il demande des condit. qui lui ſont accordées, *ibid.* Raiſons qui portent les Eſpagn. à accorder ces condit. 312. Furieux déſeſpoir des Angl. Greenwill conduit priſonnier. Il eſt conſolé par la généroſité des Eſpagn. *ibid.* Sa mort vengée par une tempête furieuſe, 313. Bravoure de Greenwill, 326. Sa mort glorieuſe. Son caractere, *ibid.* Cité ſous le nom de Greenhille, IV. 56. *Sign.* G. Voyage de ce Chevalier Anglois, XIV. 460.
Greeſy, Ville, *voy.* Jortan.
Grégoire : Cap & Baie de ce nom, XI. 48.
Grégories, *voy.* Grisgris.
Gregoriwich (Oſep-nepea), Ambaſſadeur de Ruſſie, VII. 391.

Gregory, Anglois, prisonnier dans l'Ile de Ceylan, VIII. 497.
Gregoué-Zante, Province du Royaume de Juida, IV. 275. Fort François à Gregoué, 276. Ville ou Village de Gregoué, 357. Forme de cette Ville, 358. Forts des Franç. & des Angl. en ce lieu. Descriptions & Plans de ces Forts, *ibid.*
Grelaudière, Officier Franç. député à la Cour du Roi d'Yemen, X. 292. Cité, 294, 297, 299, 302, 308.
Grêle, qui étonne un Voyageur, XI. 521.
Grenade. Achat qu'une Compagnie Franç. fait des droits sur la Grenade, II. 426. Beauté de la Ville de Grenade, IV. 522. Situat. du Palais des anciens Rois Mores, *ibid.* Ville nommée Grenade, XII. 502. Royaume de la Nouvelle Grenade, 587. Grand Lac proche de la Ville de Grénade au Méxique, 659. Ville Capitale de la Nouvelle Grenade, XIII. 241. Carte de la Province de la Nouvelle Grenade, &c. 243. Nouveau Royaume de Grenade, XIV. 410. Son état présent. Indiens qui l'habitent, *ibid.* Climat du Pays, 411. Ses Villes Espagn., *ibid. & suiv.* Ile de la Grenade, XV. 447. Ile de la Grenade & Grenadins, 532 *& suiv.* De qui & par qui achetée, 533. Carte de l'Ile de la Grenade, *ibid.*
Grenadiers de la Côte d'or: D'où transplantés, IV. 219.
Grenadille, fruit, XIII. 401. Grenadille du Pérou, XIV. 137.
Grenadins, Iles, XV. 537.
Grenier (Jean), Vice-Amiral d'une Flotte Hollandoise, VIII. 189 & 190.
Greniers de provision, VII. 358.
Grenouilles, III. 302. Trois especes de Grenouilles marines, XIV. 301. Grenouilles qui ont des oreilles, 329. Transformat. des Grenouilles en poisson, 332. *voy.* la planche, 333. La transformat des Grenouilles de Surinam en poisson est toute contraire à celle des Grenouilles de l'Europe, *ibid.* Remarques sur les Grenouilles d'Asie & d'Afrique, 334.
Grese, Place, II. 179.
Gresse, ou Gressic, Place, *voy.* Gressick.
Gressick, Place, VIII. 297. Comptoir Hollandois en ce lieu nommé aussi Gresse ou Gressic, 436.
Gret (Jean): Son histoire, XI. 365. Il persuade les Sauvages, *ibid.* Sa mort, 366. Un Capitaine François, Avanturier de ce nom, 372.
Greva, Place, III. 349.
Grey (Nap), Capitaine Anglois, III. 101.
Griffin (James), Compagnon d'école de Snelgrave, & services qu'il lui rend, III. 553 *& suiv.* Avis qu'il donne à Snelgrave: Son sort, 565. Ses instances sauvent un Bâtiment de Mer des flammes, 567.
Grifo, race d'Habitans, X. 385.
Griga, Volcan, XI. 516.
Grigou (Saint), Riviere, nommée aussi Jereja ou de Vintain, II. 450. 545. Village nommé Grigou, III. 11.
Grijalva (Jean de), Voyageur, XII. 245. Occasion de son voyage, & forces qui lui sont confiées. Son départ. Ile qu'il découvre. Temples qu'il y trouve, *ibid.* Il punit les Indiens de Ponchan ou Pontonchan, 246. Il découvre une Terre qu'il nomme la Nouvelle Espagne, *ibid.* Riviere nommée Grijalva, 247. Négociat. avec les Indiens, *ibid.* Riches échanges, 249. Faute de Grijalva qui ne s'établit point dans le Pays qu'il découvre, *ibid.* Il retourne à Cuba, 250. Il est trompé dans ses espérances, 251. Cité, 457.
Grillet, Religieux Missionnaire, XIV. 335.
Grillets, Insectes, & leur musique, III. 423.
Grimaldi (Philippe), Missionnaire Jésuite, V. 460. Il est Supérieur Provincial d'une Mission, & Président des Mathématiques, 489. Il conduit Gemelli au Palais Impérial de Péking, 490. Cité, 491. Raisons qui l'empêchent de publier ses observat. sur la Chine, 492. Ceinture jaune du Pere Grimaldi, 493. Informat. sur son voyage, 510. Cité, VI. 276, 288. Cité, VII. 532. Sort d'un jeune Java donné au Pere Grimaldi, 535. Lettre de ce Pere, & ce qu'elle contient, 573. Le Pere Grimaldi, même Careri à la Cour de Péking, XI. 492. Faveur que Careri reçoit de lui, 493. Cité, 495. *ibid.* Eloge de ce Pere, 497. Son jugem. sur l'Ambassade des Holland. *ibid.* Ceinture Impériale du Pere Grimaldi, 498. Usage qu'il en fait. Passeport qu'il donne à Careri, *ibid.*
Grimani (Leon), Grec, donné à Goez pour Compagnon, VII. 411. Ce Prêtre refuse d'aller plus loin, 413.
Gris gris, ou Amulets, II. 464, 474. Figure brillante que les Gris-gris produisent, III. 191. Descript. des Gris-gris, nommés aussi Grégories, 213 *& suiv.* Figures de bijoux d'or qui se portent comme des Amulets, IV. 100.
Gris (petits): ce que c'est, XV. 322.
Grisnanfarang, Gouverneur Général du Royaume de Batgao, VII. 442.
Grisy, Ville qui paroît la même que Greesi ou Jortan, I. 456.
Gritho (Dom Sébastien), Roi de Congo, V. 6.
Grittonne, espece de Faisans, XII. 626.
Griut, lait de beurre caillé, VII. 301 & 302.
Grives extraordinaires, de cinq especes différentes, VII. 325. Comment on prend les Grives à l'Ile de Bourbon, XI. 608. Grives Méxiquain. XII. 627.
Groas, Ile, III. 401.
Groenewegen, Hollandois, massacré, VIII. 399.
Groenland (Continent de) XII. 100. Pays nommé Groenland ou Meta incognita, XV. 98.
Groete-klypen, IV. 462.
Grogneur, ou Grunter, Poisson, & sa description, II. 413.
Grollet, François, & son sort, XIV. 624.
Gromettes, Esclaves Negres, II. 553. A quoi les Anglois les emploient, III. 64. Valets Portugais.

nommés Gromettos, VIII. 233.
Grometto, Eſclave ou Valet. *voy.* Gromettes.
Grondeur, ou Souffleur, animal ſingulier, XI. 85. Poiſſon nommé Grondeur, 95.
Gronet, Capitaine François, XI. 367.
Gros (le), brave François, & ſa mort, XIV. 617.
Groſbois, Capitaine d'un Vaiſſeau François, & ſa rigueur imprudente, III. 415.
Groſeillers (Chouart des), François de Quebec, & ſes avantures avec Radiſſon, XIV. 638. Suite de leurs avantures, 642. Comment ils ſervent la France après l'avoir trahie. Variété des témoignages ſur leur conduite, *ibid.* Ils trahiſſent encore une fois la France, 644. Radiſſon remet les Anglois en poſſeſſion de la Baie d'Hudſon, *ibid.*
Groſſe-tête, eſpece de Loups marins, XV. 231.
Groſſeur (Iles de), II. 453.
Groteſques, & autres figures en Porcelaine, VI. 251.
Grote White Pleken, grand banc de ſable, III. 395.
Grounya, Divinité, V. 169.
Groupe, Poiſſon, III. 270.
Grout du Closneuf, Capitaine, *voy.* Clos-Neuf (Grout du).
Grova, ou Garaway, Village, *voy.* Growa.
Grovais, Ile, III. 468.
Grove, Pilote Anglois, s'apperçoit du mauvais deſſein d'un More, I. 525. Un autre Pilote Hollandois, nommé Philippe Grove, fait manquer une Ile que l'on cherche, 535.
Growa, III. 569. Ce Village nommé auſſi Grova ou Garaway, 618. Sa ſituation, 621. Il eſt encore nommé Grua, 625.
Grrote Fredericſbourg, *voy.* Frederikſbourg.
Grua, Village, *voy.* Growa.
Grue, ou Flamingo, Oiſeau d'une belle eſpece, V. 75 & 76. Grues & Corbeaux, 201. Grues de la Chine, VI. 487. Chaſſe des Grues & des Nilgaus, X. 101. Privilége des Grues du Japon, 669.
Grueber, Jéſuite, VII. 103. Cité, 108, 113 & *ſuiv.* Indication de ſon Voyage en Tartarie, 248. Cité, 423. Jugement ſur ſes Voyages écrits en cinq Lettres, 425. Récit abrégé de ſon Voyage à la Chine, *ibid.* Son retour en Europe, 426. Différences qui ſe trouvent dans ſes Lettres, 427. Diverſes figures deſſinées par cet Auteur, *ibid.* Idée qu'il donne du Grand Lama, 428. Son retour d'Agra en Europe, 430. Il arrive à Rome. Il eſt renvoyé à la Chine. Diverſes raiſons le font changer pluſieurs fois de routes, *ibid.* On ignore quel ſuccès a ſon entrepriſe, 431. Son caractere & celui de ſes Lettres. Latitudes obſervées dans ſon Journal. Supplément tiré de Tavernier à ce ſujet, *ibid.*
Grunter ou Grogneur, Poiſſon, & ſa deſcription, II. 413.
Gryath-addin, Ambaſſad. & ſon Cortége, VII. 378.
Grynæus, Ecrivain, II. 285.
Guaba, fruit, XIII. 401. Nommé auſſi Guabas ou Pacaès, XIV. 136.
Guaboymilla, Reine d'une vaſte Province, XIII. 90.
Guaca, Place, XIII. 439. Culte des Guacas, 570.
Guacamaya, eſpece de Perroquets, XII. 39. Avis que ces animaux donnent, 156.
Guacanagari, un des Souverains de l'Ile de Hayti, fait des préſens à Chriſtophe Colomb, XII. 21. Empreſſement de ce Prince pour ſecourir les Caſtillans, 23. Comment il entre dans le deſſein de Colomb, 24. Abondance d'or que lui & ſes Caciques donnent à Colomb, *ibid.* Dans quelles diſpoſitions Colomb laiſſe ce Prince, 25. Doute de Colomb ſur ſa bonne foi, 42. Préſens mutuels qu'ils ſe font, *ibid.* Nom des Etats de Guacanagari, 53. Cité, 57. *ibid.* Sort de ce Prince, 58.
Guacares, Peuples Indiens, XIV. 19.
Guachichil, ou Suceſſeur, petit Oiſeau, XII. 627.
Guacho, petit Port, XI. 574.
Guacocingo, Ville, XII. 454.
Guacozingo, Domaine d'un Cacique, XII. 590.
Guacuma, arbre, XII. 236.
Guadalacara, Ville, XII. 522.
Guadalacaſa (Marquis de), XII. 427.
Guadalachiſi, Province, XIII. 146.
Guadalajara, Province, XII. 424. l'Audience de Guadalajara comprend ſept Provinces, 477 & *ſuiv.* On regle les limites de l'Audience pour modérer l'autorité des Commandans, XIII. 51.
Guadalaxara, Evéché, XII. 446.
Guadaloupe, Ile, *voy.* Guadeloupe.
Guadalquivir, XI. 553. Riviere de ce nom, XII. 48.
Guadalupa, Bourg, & ſa ſource d'eau froide, XII. 656.
Guadalupe (Noſſa Senhora de), Paroiſſe, VIII. 327.
Guadel, Royaume, & ſa poſition, I. 140.
Guadeloupe: Achapt qu'une Compagnie Françoiſe fait des droits ſur la Guadeloupe, II. 426. Ile de Guadaloupe qui paroît la même, XI. 523. Chauſſée nommée Notre-Dame de Guadaloupe, 545. Découverte de l'Ile de la Guadeloupe, XII. 39. Ses productions naturelles, 40. Chauſſée de Guadeloupe, 430. Carte de la Guadeloupe, XV. 507. Voyages à cette Ile. Sa ſituation & grandeur, *ibid.* Deſcription plus moderne, 511. Grande Terre de la Guadeloupe, 523. Carte de l'Ile de la Guadeloupe, 507.
Guadiana, Riviere, XI. 556.
Guaffo, Ville & Royaume, *voy.* Commendo.
Guafickevalp (Riviere de), XII. 468.
Guagoxinjo, République, XII. 321.
Guahaba (Larez de), Ville, XII. 131. Qui la fait bâtir, 212.
Guahan, ou Guaham, Ile, *voy.* Jean (Saint).
Guahani, XII. 175.
Guaiane (Côte de la), XI. 55.
Gaiaquil: Riviere & Ville de ce nom, X. 551.

Autre Ville, nommée Guaiaquil-Vechio, *ibid.* Ville de Guaiaquil, XI. 340. *ibid.* Baie de Guaiaquil, 352. Deſſein d'Avanturiers ſur ce lieu, 354. Golfe de Guaiaquil, *ibid.* Approches de Guaiaquil, 355. Crainte des Eſpagnols de Guaiaquil, 358. Marée de la Riviere de Guaiaquil, 632. La Ville de Guaiaquil nommée auſſi Cuayaquil ou Culata, XIII. 208. Riviere de Guayaquil, 275. Corrégiment de Guayaquil, 363. Sa Ville, & Fleuve de ce nom, *ibid.* Ses fortificat. 364. Ses Habitans. Singularité de leur teint, *ibid.* Beauté & parure des Femmes, 365. Etendue du Corrégiment de Guayaquil. Sa diviſion en ſept Baillages, *ibid.* Ile Sainte Claire à l'embouchure du Guayaquil, 435. Voyage des Mathématic. Eſpagnols, de Guayaquil à Quito, 461. Navigation incommode ſur le Fleuve de Guayaquil, *ibid.* Hauteur d'une Plante ſenſitive à Guayaquil, XIV. 109. Pays de Guaiaquil, 127. Caymans de la Riviere, 130. Prodigieux nombre de Serpens & d'autres Inſectes, 132. Obſervations ſur le climat du Pays, 133. Maladies. Productions du Pays, *ibid. & ſuiv.*

Guaïare, Riviere, XIV. 339.

Guaiata, (Langage de), III. 193.

Guaiave, fruit, nommé auſſi Gojova, Sienko, & Granatapear : Ses qualités, V. 72. Arbre qui porte le Guaiave, *voy.* Pereyra, arbre. Animaux qui ſe trouvent ſur la Plante nommée Guaiave, XIV. 321. Chenilles de la Guaiave, 322.

Guaiavier, arbre, *voy.* Pereyra, arbre.

Guainumu, eſpece d'Ecreviſſe ſinguliere, XIV. 302.

Guaipil, piece d'habillement des Femmes Mexiquaines, XII. 557.

Guaitambo, fruit, XIII. 401.

Gualar, Province, X. 199.

Gualata, Royaume, III. 73.

Gualibo, Port, I. 187. Reſſemblance de ce Port avec celui de Scharm al kiman, *ibid.*

Guallabamba, lieu, XIII. 440.

Guallaga (Riviere de), XIII. 381. Largeur de ſon embouchure, XIV. 32.

Guallo, ſorte de liqueur, V. 74.

Gualnatan, Place, XIII. 439.

Gualor, ou Goualiar, Province, X. 199.

Gualtepeque (Montagne de), XII. 656.

Guam, Ile, XI. 164.

Guama, arbre, XII. 236. Riviere de ce nom, XIV. 45.

Guamacucho, Pays, XIII. 74.

Guamalies, & ſon Corrégiment, XIII. 303.

Guaman (de Vilcas), *voy.* Vilcas.

Guamanga, Place, XIII. 129 & 130. Guamanga, ſecond Evêché de l'Audience de Lima, & ſes Corrégimens, 107. Corrégiment de Guamanga. Situation & ſplendeur de la Ville, *ibid.* Guamanga, ou San Juan de la Vittoria, 442.

Guamani (Juriſdiction de), XIII. 597.

Guampano (Canal de), IX. 460.

Guana, ſorte de Lézard, II. 411. Un Guana long de cinq pieds, III. 70. Deſcription du Guana, 298. Sa morſure dangereuſe ſans venin. Comment on le tue. Comment on le prend, *ibid.* Ses œufs ſont ſans écaille, 300. Forme du Guana, IV. 241. Figure de cet animal, nommé Guano, tirée de Kook, 250. Le Guana adoré par des Habitans, 447. Ile de Guana, X. 355. Guanos d'une hideuſe figure, XI. 218. Nombre extraordinaire de Guanos, 341. Eſpece de terre nommée Guana, & conjecture à ce ſujet, XIII. 450.

Guanabana, arbre, XII. 237.

Guanabane, fruit, XIV. 111.

Guanabo, ou Gonava, Ile, XII. 130. Guanabo, eſt auſſi le nom d'un arbre appellé autrement, Corroſſolier, XV. 572.

Guanaco ou Llama, animal, XI. 33. Le Guanaco, cité, XIV. 143. Guanaco, ou Wanotra, 154.

Guanahani. Ile, XII. 15. Par qui découverte & ſa ſituation, XV. 636.

Guana-Iſland, petite Ile, XV. 619.

Guanajos (los), Iles, XII. 115.

Guanando, Village, XIII. 478.

Guanapu, Riviere, *voy.* Guanupu.

Guanavana, fruit, XI. 550.

Guanaxati, Mine célebre, XII. 648.

Guanaxuato, & ſes Mines d'argent, XII. 648.

Guanayo, bel Oiſeau, XIV. 116.

Guanca-Belica, & ſon Corrégiment, XIII. 308.

Guancavelica, lieu, dont les Mines dangereuſes, XIII. 555. Guanca-Velica, Ville du Péron, XIV. 169. Mercure de cette Ville, *ibid.*

Guanchaco, Port, XIII. 275.

Guanchaquo, Port, XI. 340.

Guanches, nom des Aborigènes ou Habitans des Iles Canaries, II. 229. Caractere & qualités des Guanches, 230. Leur agilité ſurprenante. Force avec laquelle ils ſifflent, *ibid.* Recherches ſur les Guanches, 249. Leur origine, 250 *& ſuiv.* Un de leurs Sacrifices fort ſingulier, 251. Leur Gouvernement Civil. Cauſe de leurs guerres. Leurs mariages, *ibid.* Exercices de leurs jeuneſſes, 252. Géans parmi eux. Habillement des Gaanches. Leurs alimens. Leurs Fêtes. Leurs fruits, *ibid.* Vûe ou figure de la Cave ſépulchrale des Guanches, 261. Art d'embaumer pratiqué par les Ganches, *ibid.* Caves des Rois des Ganches toujours inconnues, 262. Supplément de Scory à ce ſujet, *ibid.* La pointe de leurs armes durcie au feu, III. 190.

Guane, animal fauvage, III. 464.

Guanima, Ile, nommée auſſi Sainte Marie de la Conception, XV. 636.

Guanin, ſorte de métal, XII. 73.

Guano, Lézard, *voy.* Guana. Ile de Guano, XIII. 451.

Guanta, & ſon Corrégiment, XIII. 308.

Guan-tong, Province, V. 249.

Guanuco, Place, XIII. 197. Corrégim. de Guanuco, 302. Mines dans la Province de Guanuco, 589.

Guanupu, Riviere, XIII. 384. Nommée auſſi Guanapu, XIV. 44.
Guapay, Riviere, XIV. 71.
Guapetuba, Riviere, XIV. 242.
Guaque, Tombeau, XIII. 576. Ce qu'on trouve dans les Guaques, 577.
Guara, Oiſeau marin, XIV. 303.
Guarachiri, & ſon Corrégiment, XIII. 301.
Guaraicas, Nation, XIV. 13.
Guaralayo, Détroit dangereux, XIV. 29.
Guaranda, Place, XIII. 461.
Guaranies, Peuples Indiens, XIII. 323.
Guaranis, Langue, XIV. 72.
Guarape, Canton, XIV. 235.
Guarapo, liqueur, XIII. 359.
Guaraquimyia, arbriſſeau, XIV. 312.
Guararahu, torrent, XIV. 242.
Guarco (Val de), & ce qui le rend célebre, XIII. 438.
Guardafu, Cap, ſa poſition & figure, I. 86. Ce Cap étoit anciennement appellé Aromata, 171. Diſgrace de l'Ile de Sokotra ou Cap de Guardafu, II. 52.
Guardamayor, titre d'Officier, XII. 419.
Guaridas (las), nom de pluſieurs petites Iles, XII. 78.
Guarde, Lac, III. 110.
Guarico, Place, XIII. 240.
Guarinoex, Roi ou Cacique, ſoumis par les Eſpagnols, XII. 57. Il prend les armes contre les Caſtillans, 66. Il eſt fait priſonnier & relâché, *ibid.* Il ſe retire dans les Montagnes, 69. L'Adelantade Dom Barthelemy Colomb l'y pourſuit, *ibid.* Il périt par un naufrage, 114. Cité, 209.
Guarmay, ou Garmay, lieu, XIII. 437.
Guarmei, & Baranqua, deux Ports, X. 351.
Guarnio (Fort de), XI. 513.
Guarocuya, Prince, condamné à mort, XII. 130.
Guaropo, liqueur, XIII. 359.
Guaſcar, Inga, ou plutôt Inca du Pérou, XI. 548. Il eſt étranglé par les Eſpagnols, 549. Députation de ce Prince, nommé auſſi Huaſcar, XIII. 61. Il eſt conduit Priſonnier, 73. Offres de ce Prince. Atahualipa ſon frere les apprend & le fait tuer, *ibid.* Nommé autrement Inticuſi Hualpa, 519.
Guaſes, race d'Indiens, & leur adreſſe, XIII. 418. Conduite des Guaſes, 423.
Guaſteque, Canton, dont les Habitans affligés d'une maladie, XII. 656.
Guat, Voyageur, & ce qu'il voit dans une Ile, II. 363. Pierre de Guat, Sieur de Monts, *voy.* Monts (de).
Guatao, Ile, XV. 636.
Guatapori, Fleuve, XIV. 409.
Guatimala, Ville, & haute Montagne, avec ſon Volcan, XI. 377. Carte de la Province de Guatimala, &c. XII. 241. Province de Guatimala, 424. Evêché de Guatimala, 446. Audience de Guatimala & ſes Provinces, 482 & *ſuiv.* La Province de Guatimala eſt la quatrieme de ſon Audience, 492. Son étendue, *ibid.* Nouvelle Ville de Guatimala, 495. On regle les limites de l'Audience pour modérer l'autorité des Commandans, XIII. 51.
Guatimoſin, ou Guatimozin, jeune Prince élevé ſur le Trône du Méxique, & ſes qualités, XII. 386. Artifice de ce Prince & ſes effets, 411. Confuſion dans ſon Conſeil, 413. Situation du Quartier de cet Empereur, 415. Tréves de trois jours. Les Sacrificateurs le portent à la guerre, *ibid.* Négociation qui ſe forme au milieu des armes, 416. Cet Empereur trompe les Eſpagn. 417. Il prend la fuite. Réſolution de ſa Nobleſſe pour le ſauver. Il eſt pris. Sa fermeté, *ibid.* La guerre ceſſe auſſi-tôt, 418. Cortez va au-devant de ce Monarque captif. Circonſtances de leur entrevûe, *ibid.* Portrait de Guatimozin & de l'Impératrice, 419. Ce Prince eſt mis à la Queſtion : ſa conſtance, 436. Cité, 448, 528.
Guatori, Fleuve large & rapide, XIV. 407.
Guatulco, ou Vatulco (Port de), XII. 522.
Guatypamear, Ville, IX. 423.
Guaura, Ville, & charmant ſéjour, XI. 574.
Guautitlan, Riviere, XII. 427.
Guavamaya, eſpece de Perroquets, XII. 626.
Guave, arbuſte, ſa deſcription & de ſon fruit, III. 268. Le fruit Guave, nommé autrement Cheuku, VI. 456. Planche de la figure de l'arbre & du fruit Guave, *ibid.* Lieu nommé le petit Guave, & Commiſſion ſinguliere du Gouverneur, XI. 367.
Guaver, arbre & ſon fruit, XII. 466.
Guaxaca, Province, XII. 424. Evêché de Guaxacca, 446. C'eſt la cinquieme Province de l'Audience de Méxco, & ſes Villes, 459. Supplément pour cette Province, 522.
Guaxlotitlans, Nation, & ſes uſages, XII. 577.
Guaxolotitlan, Canton, XII. 648.
Guayabo, arbre, XII. 238. Nommé auſſi Xalxocotl, 609.
Guayape, torrent ou Fleuve, dont les eaux roulent de l'or, XII. 651.
Guayaquil, ou Culata, Place, *voy.* Guaiaquil.
Guaylas, & ſon Corrégiment, XIII. 303.
Guayllabamba (Rio de), Riviere, XIII. 605.
Guaymurs, Nation Sauvage qui dévore les Hommes, XIV. 229. Nommée auſſi Aimurs, 230.
Guaycanapa, Roi Indien, XIII. 47.
Guaynacava, Général Péruvien, XIII. 104.
Guayotta, Diable, *voy.* Echeyde.
Guayru, Riviere, XIV. 73.
Guaytara, haute Montagne, & qualité de l'air, XIII. 98.
Guay-Trouin (M. du), rançonne Rio de Janeiro, XI. 97. Cité, 113, 563.
Guazavalco, grand Fleuve, XII. 249.
Gubbins, Anglois, met à la voile pour la Côte d'or, III. 363. Sa mort, 367.
Gube, herbe fort haute, XI. 721.

Gubert, Royaume, III. 11.
Gubororo, Riviere, nommée auſſi de Saint François, V. 25.
Guchin, ou Gachin, Village, V. 351.
Gudderi, animal qui produit du Muſc, VII. 331.
Guduan, fruit, *voy.* Sambaia.
Gué, ou Guer, Cap, I. 11. Cap Guer, III. 336.
Gué de Bois-Brillant (M. du), Gentilhomme Canadien, commande au Fort de Chartres, XIV. 730.
Guebres, Peuples, X. 275.
Gueda, Côte, I. 377.
Gueguetoca, Village, XII. 426. Port de ce nom, *ibid.* Canal qui porte ce nom, 427 *& ſuiv.*
Gueiduar, fruit, *voy.* Sambaia.
Gueldres, Fort Hollandois, VIII. 469, 650. Plan de ce Fort, IX. 522.
Guelma, Port, & ce que ſignifie ce nom, I. 196.
Guema, Province, XIII. 105.
Guenepatnam, Place, VIII. 650.
Guenka-Atombe, Contrée, V. 13.
Guenoas, Nation Indienne, XIII. 324.
Gueos, Pays, IX. 373. Peuples Gueos, 482.
Guêpes, *voy.* Gueſpes.
Guer, ou Gué, Cap, I. 11. Cap Guer, III. 336.
Guercheville (Marquiſe de), Dame Françoiſe, & ſon entrepriſe, XIV. 596.
Guérin (Jean), Pirate Anglois, XIII. 526.
Guérin (Sieur), Commandant de Vaiſſeaux de guerre François, III. 232.
Guériſon extraordinaire, VII. 176.
Guérites dans les plaines, V. 437. Guérites à cloches, & beaux chemins, 458. Eſpece ſinguliere de Guérites, VII. 589. Pluſieurs Guérites au Méxique, XII. 471.
Guernavacca, Ville, *voy.* Quahuac.
Guerneſay, Ile, VIII. 585.
Guerneſey, XI. 93. Ile de Guerneſey, 562.
Guerra (Dom Duarte de), commande un Galion Portugais, VIII. 125. Un Eſpagnol nommé Chriſtophe Guerra, *voy.* Guerre (Chriſtophe &c.)
Guerra (Jerôme), Notaire Eſpagnol, XIII. 19.
Guerre (Chriſtophe, & Louis), deux Marchands, *voy.* Nino (Alfonſe). Ce premier nommé Guerra, XII. 153.
Guerrera (Jerôme de), Supérieur Jacobin, XII. 488.
Guerrero (Gonzalez), embraſſe la vie des Indiens, XII. 261.
Guerres. Le Samorin de Calécut déclare la guerre au Roi de Cochin, I. 77. Guerre aux Moluques entre les Portug & les Eſpagn. 130. Elle ſe déclare entre les Angl. & les Negres, 276. Entre les Holland. & les Portug. 406. Entre les Princes d'Achin, 452. Guerre du Roi de Button, 546. Siam troublée par des guerres, II. 104. Guerre entre les Royaumes de Patane & Pahan, 105. La guerre nuiſible au commerce, 106. Guerres civiles dans l'Ile de Bachian, 142. Femmes guerrieres, *ibid.* Guerres civiles au Japon, 204. Les Holland. déclarent la guerre aux Angl. de Firando, 208. Guerres des Negres du Sénégal, 298. Celle du Damel & ſes circonſtances, 463. Guerres du Damel contre ſes voiſins, 484. Entre France & l'Angleterre, *ibid.* Celle des Nations voiſines de Biſſao, & leur maniere de la faire, 565 *& ſuiv.* Guerre des Mores contre les Negres, 606. Guerres entre les Negres, III. 104. Occaſions & forme de leurs guerres, 147. Guerre dans le Pays de Mina, 352. Guerre entre les Nations du Pays d'Iffini, 424. Les guerres s'élevent facilement parmi les Negres, & ſe terminent de même, 434. La guerre d'Ardra s'oppoſe au commerce, 473. Ravage de la guerre dans la Contrée de Juida, 513 *& ſuiv.* Guerre entre le Roi d'Yo & les Dahomays, 525 *& ſuiv.* Guerre des Holland. contre les Negres de Commendo, & orig. de ces démêlés, IV. 34 *& ſuiv.* Guerres qui arrêtent le progrès du commerce, 80. Celles des Negres de la Côte d'or, 198. Hideuſe figure des gens de guerre parmi les Negres, 199. Cauſes des guerres entre les Negres, 205. Durée des guerres des Negres, 206. Occaſion d'une guerre, *ibid.* Guerre entre les Angl. & les Negres du Cap Corſe, 207. Entre Koto & Popo, 266. Guerres du Roi Afori, 267. Guerres des Peuples de Juida, 345. Celles du Prince Aforri, 346. Guerre civile qui rend la Ville de Benin deſerte, 408. Guerres des Portug. 482. Avis qui devroient empêcher une guerre, 559. Anciennes guerres entre les Hottentots & les Holland. V. 142. Continuat. de la guerre entre les Holland. & les Hottentots. A quelles condit. la paix ſe fait, 143. Guerres des Hottentots, & leurs cauſes ordinaires, 178. La guerre entre les Chin. & les Holland. ſe rallume, 388. Traité qui interrompt la guerre, 391. Cinq Tribunaux de la guerre à Péking, VI. 444. Fin de la guerre de Corée entre les Chin. & les Japon, 514. La guerre recommence, 515. Fin de la guerre de la Corée, 516. Guerres entre les Kalkas & les Eluths, VII. 1 *& ſuiv.* Entre deux Nations Tartares, 37. Sujet de guerre entre deux Princes Tartares, 54. Guerre renouvellée entre deux Princes Tartares, 58. Occaſion d'une guerre entre deux Empires, 59. Occaſions des guerres de Jenghiz-khan contre les Kins, 79. Divers exploits de guerre, 88. Guerre contre les Kins 95. Celle de Tſe-vang-raptan contre le grand Lama du Tibet, 129. Guerres des Si-fans contre la Chine, 137. La guerre ſe renouvelle entre les Si-fans & les Chinois, 118. Elle finit par une paix bientôt rompue, *ibid.* Guerres qui ſont la ſuite d'une élévat. illégitime au Trône, 140. Guerre civile qui finit par la deſtruct. de la race d'un Prince, 171. Guerre d'un Khan Uſbek contre la Perſe, 175. Guerre des Bukkar. contre les Chin. 234. Celle du grand Khan contre les Rois de Mein & de Bengale, 334. Guerre qui arrête des Ambaſſad. 377. Guerre des Kalkas contre les Eluths, 473. Guerre entre les Negres de l'Ile Ste Marie & ceux de Madagaſcar, VIII. 88. Guerre cruelle

cruelle entre deux Villes, & barbarie des vainqueurs, 129. Celle qu'un Amiral Holland. entreprend de faire aux Portug. d'Amboine, 188. Elle tourne mal pour les Holland. *ibid.* La guerre ſe renouvelle à Banda, 401. Occaſion de la guerre entre les Angl. & les Holland. 470. Guerre ſans ſuccès, 593. Guerre déclarée entre les Franç. & les Mores, 643. Origine de la guerre entre les Angl. & le gr. Mogol, IX. 32. Guerre que la Reine de Parane fait au Roi de Pahan pour le plaiſir de voir ſa ſœur, 58. Guerres des Tonquiniens, 96. Guerres & Milice des Siam. 259. Eléphans de guerre, 260. Guerre où les Portug. ſont engagés, 482. Origine d'une guerre dans la preſqu'île de l'Inde, 619. Guerres & Traité du Roi de Décan avec les Portug. X. 88. Guerres ſanglantes entre les fils du grand Mogol, 215. Guerres inteſtines des Mogols, 230. Guerres inteſtines dont les Holland. profitent, XI. 250. Cauſe des guerres continuelles des Holland. dans les Indes, 275. Nouvelles de guerre qui ſe confirment, 319. Guerres des Malabares, 450. Dieu de la guerre, 540. Guerre des Eſpagn. contre des Caciques, XII. 54. Autre guerre contre les Caciques d'un Pays, 122. Guerres des Inſul. de l'Eſpagn. 223. Celle que Cortez fait à des Indiens, 261. Avec quelles vûes les Tlaſcalans ſe déterminent à la guerre, 294. Guerre entre les Eſpagn. & les Troupes Méxiq. 332. La guerre recommence au Méxique, 371. Les Sacrificateurs de México portent l'Emper. à la guerre, 415. Deux partis Eſpagn. en viennent à la guerre, XIII. 98. Comment des Indiens non ſoumis font la guerre aux Eſpagn. 424. Guerre du Paraguay, 528. Guerres des Braſiliens, XIV. 270. Chenilles guerrieres, 320. Guerre civile en Virginie, 480. Guerres des Sauv. XV. 45. Comment elles s'annoncent, *ibid.* Invocat. du Dieu de la guerre, 46. Termes militaires. Pavillons teints de ſang. Cauſes ordinaires des guerres, *ibid.* Guerres particulieres, 47. Guerres Nation. Préparatifs, *ibid.* Promeſſes des Guerriers, 48. Diſcours du Chef d'Armée. A quoi les Guerriers s'engagent. Engagement du Chef, *ibid.*

Guerreyra (Lancerot), Portug. croiſe ſur la Côte de Tanaſſerim, IX. 445. Cité, 447, 449, 450, *ibid.*

Guerrier, Oiſeau de Mer, XI. 254. Le Guerrier, Oiſeau aquatique, XII. 630. Obſervat. ſur cet Oiſeau, *ibid.*

Guerro (Dom Fernand de), Gouverneur Eſpagn. XIII. 479.

Guers, Peuples, IX. 425. Royaume des Guers, *ibid.*

Guerville (Poulain de), Major de la Martinique, XV. 678.

Gueſpes venimeuſes, III. 478. Celles du Cap de Bonne-Eſpérance, V. 200. Nid des Guêpes de Surinam, XIV. 329.

Gueſton, Directeur général François, VIII. 595. Nommé auſſi Gueyton, IX. 14.

Gueux (Baie des), X. 345.

Guevara, Eſpagnol, Commandant de Cavalerie, XIII. 99. Il commande les Piquiers, 150, 161. Cité, 197 & *ſuiv.*

Guevara (Dom Antoine Ruiz de), Eſpagnol, XIII. 131.

Guevara (Diego Landron de), vingt-neuvieme, Viceroi du Pérou. XIII. 526.

Guevara (Jean Perez de), Capitaine Eſpagnol, part pour la Conquête d'un Pays, XIII. 132.

Guevara (Jean Ruiz de), Eccléſiaſtique, XII. 349. Son emportement, *ibid.* Cité, 351.

Guevara (Jean Velez de), Capitaine Eſpagnol, & homme de Lettres, ſon caractere, XIII. 124.

Guevare (Fernand de), enleve une jeune Indienne, XII. 100. Il eſt arrêté, *ibid.* Cité, 103 & *ſuiv.*

Guevou: ce que c'eſt, VII. 504.

Guey, Riviere, V. 259. Nommée auſſi Geu, 348.

Gueyton, Directeur François, *voy.* Gueſton.

Guia, Ville, II. 232.

Guiaba, belle Mine d'or, XIV. 255.

Guiabara, ou Uvero, arbre, XII. 237.

Guiah, nom commun des garçons Negres, III. 171.

Guian, Province, IX. 94.

Guiana, nom de deux Royaumes, & leur étendue, III. 17.

Guiane: Voyage des Angl. dans la Guiane, XIV. 336 & *ſuiv.* Arrivée d'un nouveau Peuple dans la Guiane, 349. Ville qu'il y bâtit, *ibid.* Remarques ſur les Incas de la Guiane, 357. Jugem. de Raleigh ſur ce Pays, *ibid.* Témoignages ſur la Guiane, 359. Comment Domingo de Vera en prend poſſeſſion, *ibid.* Voyage de Laurent Keymis dans la Guiane, 362. Autres ſingularités du Pays, 365. Table ou Liſte des Rivieres & Habitans de la Guiane, 373. Guiane Franç., 374. Côte de la Guiane. Carte de la Guiane, *ibid.* Obſervat. ſur la difficulté de pénétrer en Guiane, 388. Habitans actuels des Côtes. Leurs figures ainſi que de leurs armes, *voy.* les planches, *ibid.* Noms de ces Peuples, 389. Leurs langues, *ibid.* Témoignages des Holland. ſur la poſition de divers lieux & Rivieres, 391 & 392.

Guianean, II. 489.

Guibay, Riviere ou Fleuve, XIV. 258.

Guibillon, Marchand François, aſſaſſiné par un Seigneur Negre, VIII. 589.

Guiche (M. le Comte de), devient Maréchal de Grammont, X. 126.

Guiden, Ville, *voy.* Whaden.

Guié, Capitale, X. 207.

Guiga, lieu, XII. 119.

Guigan, Cap, X. 334. Nommé auſſi Guiguan, 394.

Guignata, lieu, XII. 429.

Guign'au vent (Pointe de), XV. 524.

Guikar, II. 538.

Guillaume. Pour les Perſonnes & lieux qui portent ce nom, *voy.* Guillaume, Roi.

Guillaume, Roi, III. 367. Fort Guillaume nommé

autrem. Willams Fort, IV. 358. Plan ou vûe Sud-Oueſt de ce Fort, *ibid.* Utilité de ce Fort, & obſervat. ſur cette Place, 359. Guillaume, nom du Roi de Bandi, 430. Capucin, nommé Guillaume, qu'on veut jetter dans la Mer, IX. 22. Ce Religieux viſite l'Evêque d'Héliopolis, 24. Guillaume v de Baviere, commence le magnifique Palais des Ducs, X. 126. Ile du Prince Guillaume, XI. 212. Ile du Roi Guillaume, 212. Cap du Roi Guillaume, 240. Odeur de l'Ile Guillaume, 241. Province du Roi Guillaume, XIV. 523. Deſſein du Roi Guillaume ſur le Miſſiſipi, 627. Ile Guillaume, XV. 104. Fort Guillaume en Terre-Neuve, 659.

Guillen, Officier Eſpagnol, XIII. 219.

Guillermo (François), accompagné d'un autre Officier Portugais, arrive à Diu avec trente hommes, I. 208.

Guimbia, Contrée, V. 13.

Guinbatton, IV. 281.

Guinco, fruit, XIII. 401.

Guineas, toile, III. 468.

Guinecour (M. de), Enſeigne de Vaiſſeau François, XIII. 37.

Guinée. Commerce de ce Pays affermée, I. 13. Ses Richeſſes, 21. Tems où la Guinée eſt reconnue par les Portug., 214. Le poivre fait partie du commerce de cette Contrée, 220. Deſcript. de la Côte de Guinée, 230 *& ſuiv.* En quoi conſiſte la perſpective de la Côte de Guinée, 243. Détails importans pour le commerce de la Guinée, 261. Côte de Loango dans la baſſe Guinée, II. 214. Endroit de la Guinée où l'on trouve beaucoup d'or, 345. Negres de Guinée établis à l'Ile S. Antoine, 417. Leurs querelles avec les Naturels de cette Ile, *ibid.* La Guinée jette des ſources de richeſſes dans la Monarchie Franç. 425. Compagnie de Ginney, c'eſt-à-dire Guinée, III. 26. Langage de Guinée, 193, Peintures des Facteurs en Guinée, 456. Relat. de la Guinée par M. Wheeler, 475. Relat. de quelques parties de la Guinée, par le Capitaine William Snelgrave, 509 *& ſuiv.* Grand commerce des Angl. en Guinée, 510. Noms & diviſion de la Guinée, 568. La Guinée Méridion. ſe diviſe en ſix Côtes, *ibid. & ſuiv.* Carte d'une partie de la Côte de Guinée depuis le Cap de Monte juſqu'au Cap des Baſſes, 569. Carte de la ſuite de la Côte de Guinée depuis le Cap de Palme juſqu'au Cap des trois Pointes, 625. La découverte de la Guinée conteſtée entre les Franç. & les Portug. IV. 2. Preuves en faveur des Franç. Circonſtances différentes des mêmes faits, *ibid.* Raiſon qui fait abandonner aux Franç. le commerce de Guinée, 6. Remedes pour les Européens en Guinée, 138. Vûe d'un Tombeau des Rois de Guinée, 153. Cinq claſſes ou cinq Ordres de Negres en Guinée, 175 *& ſuiv.* Inaugurat. des Rois, *ibid.* Nobleſſe du Pays, & en quoi elle conſiſte, 176 *& ſuiv.* Claſſes inférieures, 180. Il n'y a point de pauvres en Guinée, & pourquoi, *ibid.* Figures d'Oiſeaux de Guinée, 244. Moineaux de Guinée, 247. Autres figures d'Oiſeaux de Guinée, 248. Ce que c'eſt que la Barre en Guinée, 277. Carte de la partie de la Côte de Guinée depuis la Riviere de Volta juſqu'au Cap Formoſa, 399. Remarques ſur la Mer de Guinée, 429. Golfe de Guinée nommé Golfe Ethiopique, 442. Hiſtoire naturelle des Côtes de Guinée, 466 *& ſuiv.* Etoffes de Guinée, recherchées à Kapinda, 571. *Sign.* Cccc. La Nouvelle Guinée, Pays des Papous, 591. Nouvelle Guinée, X. 447 *& ſuiv.* Détroit de la Nouvelle Guinée, XI. 77. Qui donne le nom à la Nouvelle Guinée, 200. Planche de figures de plantes de la Nouvelle Guinée, 238. Difficultés du retour de Guinée, 620. Côte de Guinée, 622. Mêmes paralleles, *ibid.*

Guinée (Ile de la Nouvelle), II. 177.

Guinée (Sagres de), Cap, II. 319.

Guinée (Terre de), *voy.* Ghinée.

Guinées, eſpece d'étoffe, IX. 609.

Guingambo, herbe potagere, XV. 709.

Guingha, II. 489.

Guinous, eſpece de Singes, III. 293.

Guioches, II. 536.

Guiokanda, Royaume, & ſon étendue, III. 17.

Guiomeré, Royaume, III. 632. Caractere de la Reine. Ses richeſſes, *ibid.*

Guiopo, Negre, & ſa circonciſion, III. 211.

Guipuple, Village, XI. 529.

Guipuſcoa, Province, XIII. 19.

Guirantinga, Oiſeau marin, XIV. 303.

Guirapanga, Oiſeau, XIV. 299.

Guiratonteon, Oiſeau de Mer, XIV. 303.

Guiriots, nom de Muſiciens, II. 470. Figure en taille douce d'un Guiriot ou Negre jouant du Balafo, 476. Inſtrum. & chanſons des Guiriots d'un Prince Negre, 492. Un Guiriot Poëte muſicien Negre, 549. Des Guiriots accompagnent le Brak, 608 *& ſuiv.* Les Guiriots nommés auſſi Juddies, & Fidler, III. 176. Ce que Guiriot ſignifie, *ibid.* Chanſons des Guiriots, 177. Le trou d'un arbre creu eſt leur ſépulture après leur mort, & pourquoi, *ibid.*

Guiſilac, Village, XI. 528.

Guittare des Negres, *voy.* la figure de cet inſtrument à la planche, IV. 136.

Guivam, Bourgade où une tempête jette deux Barques inconnues, X. 427.

Gulf-Weed, *voy.* Herbes.

Gulia-en, V. 335.

Gulimanja, Riviere qui arroſe le Pays de Mélinde, I. 94. Quantité de chevaux marins dans cette Riviere, *ibid.*

Guluzans, II. 586.

Gumbin, Ville, & ſon commerce, IX. 460.

Gumeg, Facteur d'un Vaiſſeau Anglois, de la Flotte de Florio, II. 109.

Gumel, réſidence du Siratik, Roi des Foulis, II. 495, 427, 506 *& ſuiv.* Gumel dans une grande

Isle ou Péninsule, résidence du Souverain de Kassou ou Kassou, 530.
Gumiel, Commandant de Piquiers, XIII. 150, 161.
Gumilla, Jésuite, donne des lumieres sur la Guiane, XIV. 374.
Gumma, X. 551.
Gum-Souar (Manuel), II. 410.
Gunapi (Montagne de), X. 451.
Gundsjo, X. 551.
Gungemans, Nation, V. 111. Ils vendent leur territoire aux Hollandois, 112. Querelle entre ce Peuple & les Hessaquas, 117. Terres qu'ils disputent aux Hollandois, 142.
Guni, ou Ani, Princesse dont la tête sert d'ornem. au triomphe de l'Empereur de la Chine, VII. 9.
Gunnepi, Mont qui brûle depuis dix-sept ans, & s'ouvre avec un fracas prodigieux, VIII. 456.
Gunun, petite Ville, VI. 525.
Gunvi, X. 552.
Guranhé-Engera, Oiseau, XIV. 298.
Gurapour, Fauxbourg, X. 84.
Gurche, Ville, VII. 110, 409.
Gurchitto, Château, X. 66.
Gurtche, petite Ville, X. 117.
Gus, Oranger, *voy.* Sfi.
Gus agasis, Chefs de troupes, VII. 71.
Gusgago (Isaac de), Portugais, VIII. 71.
Gusjau, Village, V. 345.
Guſman (Dom Fernand de), jeune Avanturier Espagn. tue son Général, on lui donne le titre de Roi, & est massacré presqu'aussi-tôt, XIV. 2.
Guſman (Gonsalve de), chargé d'une commission, XII. 253.
Guſman (Hernan Mexia de), conduit prisonnier sur un Vaisseau, XIII. 149. Cité, 183.
Guſman (Jean), Espagnol; ordres dont il est chargé, XIII. 96.
Guſman (Nugnez), bâtit une Ville, XII. 479.
Guſman, Officier, XIII. 170.
Guſman (Ruy Diaz de), XIV. 76.
Guſman (Tello de), Espagnol, XIII. 243.
Guſtaut, Commandeur & Gouverneur général, XV. 453.
Gutch, Prisonnier Anglois, VIII. 497.
Gutcherat, Royaume, *voy.* Cambaya.
Guttieres de Badajos, Capitaine Espagn. XII. 403.
Guttierez, Espagnol, entre dans une conjuration, XIII. 151.
Guttierez (Philippe), Capitaine Espag. XIII. 132.
Guttierez (Pierre), Valet de garderobe de la Reine d'Espag. XII. 13. Pedro Guttierez, cité, 25, 42.
Guy, Capitaine Commandant d'un Vaisseau de guerre, III. 398.
Guy (Jean), Négociant de Bristol, publie un Mémoire de son voyage en Terre-Neuve, XV. 645.
Guy-sen, Ville, V. 351.
Guz, ou Covit, sorte de mesure, IX. 53.
Guzarat, ou Guzarate, Royaume, *voy.* Cambaya.
Guzman (Christophe de), Espagnol à qui l'on confie un trésor, XII. 375.
Guzman (François), Capitaine Espagnol, pris par les Méxiquains, XII. 410.
Guzman (Louis Henriquez de), vingt-unieme Viceroi du Pérou, XIII. 525.
Guzman (Nuñez), *voy.* Nugnez Guſman.
Guzman (Dom Philippe de), Gouverneur, XII. 486.
Gyſen (Guillaume), Pilote Hollandois, aide à tuer un Ours blanc, XV. 110.

H

Haas (Hans de), Officier & Gouverneur Hollandois, Cité, *ibid.* 469.
Habash, Prince, VII. 186. Il prend les armes. Partage qui ne le satisfait pas, *ibid.* Le Karazm lui demeure & à Ilhars, 188. Habash prend la fuite, 189. Ses affaires rétablies par l'imposteur Nasar-Khoja, *ibid.*
Habdabarim, Livre du Pentateuque, VI. 355.
Habed-Shah, Général, tranche d'égal avec le Roi son maître, I. 112. *Voy. la Note, ibid.*
Habilay, ou Chi-tsu, Empereur de la Chine, *voy.* Chi-tsu,
Habilla, sorte de feve, & ses vertus extraordinaires, XIV. 108.
Habillemens. Des Habitans du Cap de Rançon au Cabo del Rescate, I. 8. Des Habit. des Iles Canar. 9. Des Sujets de la Cour du Roi de Mina, 14. Habillem. & ornem. du Roi de Congo, 19. Des Habitans de la Baie d'Angra de Santa Elena, 22. Du Roi de Mozambique, 27. Des Habitans de Melinde, 31. Du Samorin de Calécut, 39 & 58. Des Habitans de l'Ile de de Sokotra, 96. D'un Roi Negre & de ses gens, 216. Habillem. des Javans, 415. Vêtemens des Insul. de Comore, 521. Des Afriq. de la Baie de Saldanna, II. 45 *& suiv.* Du Roi & des Habitans de l'Ile de Moyella, 124. Du Roi de Sokotra, 126 *& suiv.* Du Roi de l'Ile Firando & de son fils, 153. Habillem. des Guanches, 252. Celui des Habitans du Pays de Sénégal, 298. Habillem. des Negres de l'Ile de Bonavista, 365. Habits des Habitans de Saint Jago, 386. Vûe de l'habillement des Negres du Cap Verd, 468. Habillement & figure d'un Prince Negre, 491. Habillem. d'une espece singuliere d'assassins, 555. Celui des Insul. de Bissao, 565. Habillem. de l'Emper. de Bissao, 580. Celui des hommes & des femmes Mores, 626 *& suiv.* Celui d'un Emper. de Fonia, III. 79. Habits des Foulis, 154 Habillem. des Negres, 163 *& suiv.* Habits & modes des Habitans de Sierra Leona, 221 *& suiv.* Habit & couleur des Negres de Sierra Leona, 235. Habillem. des Issinois, 428. Vêtem. du Roi de Dahomay, 521. Habits des Habitans du Cap Monte, 573. Autres ornem. des femmes & des hommes de ce Cap, 574. Habits du Pays du Cap Mesurado, 580. Des hommes & femmes du Pays de la Ri-

viere de S. Amadé, 622. Des Quaquas, 637. Variété dans l'habillem. des Negres, IV. 99. Habillem. des Marchands Negres, 100. Celui des Mulâtres, 103. Habillem. des Prêtres Negres 170. Habillem. de la Nat. du Pays de Juida, 287 & *suiv.* Habits du Roi, des Seigneurs & des femmes de diſtinction du Pays de Juida, 288. Figures des femmes de qualité, du commun, & Eſclaves du Pays de Juida dans leurs habits, *ibid.* Magnific. des habits du Roi de Juida, 335. Habits des Malayens, 347. Habillem. du Pays d'Ardra, 373, 391. Habits du Pays de Benin, 410 & *ſuiv.* Du Pays d'Overry, 440. Habits & parures des Habitans de Rio Gabon, 458. Habillem. du Pays de Dante, 496. Habits & chevelure des Habitans de Kapinda, 585. Habillem. du Royaume de Loango, 589. Habits des deux ſexes & du Comte de Sogno, 619. Anciens habits de Congo, 632. Changem. qu'on y apporte. *ibid.* Différences entre le récit des Voyag. au ſujet des habits de Congo, 633. Habits des Habitans de Benguela, V. 26. Du Pays d'Angola, 28. Habillem. des Généraux, 39. Ceux des Anzikos, 97. Des Namaquas, 115. Des hommes & des femmes Hottentots, 149 & 150 Habits Chinois pour la pluie, 478. Habillem. des femmes de Macao, 502. Habillem. de l'Emper. de la Chine, 511. Habillem. des Inſul. de Formoſe, VI. 60. Habillem. des Montagn. de l'Ile de Hay-nan, 102. Celui des Myau tſes, 115. Habillem. des Chin. 126 & 127. Celui des femmes Chin. 128. Couleur des habits de deuil Chin. 155. Vêtem. de l'Empereur de la Chine, & ſa livrée, 380. Différence entre les habits des Grands & des Princes Chin. 395. Habillem. des Coréens, 503. Habits communs du Pays de la Corée, 536. Ceux d'une Nation Tartare, 556. Des Tartares Mongols, 584. Habillem. d'hiver & d'été des Eluths, VII. 17. Celui des Lamas, 125. Habits des Bukkar. 212. Autres habill. des Bukkar. 218. Celui des femmes Bukkar. 219. Celui des Kaſats, 244. Celui de leurs femmes, 245. Habits des Seign. Tartares, 252. Différence des habits des Mong. pour chaque ſaiſon, 297. Parure de tête, & habits des femmes, *ibid.* Habits de Kampion, 407. Habits des femmes de Barantola, 428. Habits que l'Empereur de la Chine donne aux Jéſuites, 531. Habit de cérémonie de l'Empereur, 536. Habillem. des Princes Kalkas, 556. Habits des Inſul. VIII. 90. Habillem. des Maldivois, 245. Celui du Roi des Maldives, 253. Habillem. des Habitans des Iles Moluques, 359. Habillem. du Samorin de Calécut, 390. Celui du commun des Chingulais, 522. Des Nobles Chingul. 523. Des Habitans de Madagaſcar, 601. Habillem. des Siam. IX. 142. Habillem. des Talapoins, 290. Ceux des Gigohos, 295. Habillem. & figure des Habitans de Golkonde, 556. Ceux des Soldats de Golkonde, 558. Habits des hommes de la Province de Guzarate, X. 198. Ceux des Femmes, *ibid.* Habillem. des Mogols, 253 & 254. Maniere dont les Banians ſe vêtiſſent, 260. Habits des Braminès, 261. Habits des Eſpagn. de Manille, 385. Celui des Inſul. des Philippines, 422. Ceux des Macaſſar. 466. Ceux des femmes Macaſſar. *ibid.* Habillem. du Dairi Empereur Japon. 565. Habits des Kuges ou Courtiſans du Dairi, 566. Habillem. des Japon. 576. Habits & parure des Japonnoiſ. 577. Habits de voyage, 597. Habillem. des Gardiens des Temples Japon. 627. Habit d'un ordre d'Hermites & leurs ornem. 632. Habillem. des Indiens de la Cayenne, XI. 57. Des Habitans de Malabar, 438. Celui de l'Empereur du Méxique, XII. 315. Habits des Méxiq. 557. Habillem. & parure des hommes & des femmes de Cumana, XIII. 9. Habillem. des Habitans de Carthagène des Indes, 260. Celui des hommes & des femmes de Lima, 341. Celui des hommes & des femmes de Quito, 393 & *ſuiv.* Habillem. ſingulier nommé Poncho, 417. Celui des Vallées du Pérou, 555. Habits des femmes Créoles dans les parties froides du Pérou, 560. Habillem. des Empereurs Péruv. 568. Figures des Florid. dans leurs habits, XIV. 455. Habits des hommes & des femmes de la Virginie, 514. Habillem. des Peuples de la Baie d'Hudſon, 665. Habillem. des Sauvages de l'Amérique Septentrion. XV. 39. Celui des Boucaniers, Flibuſtiers ou Avanturiers, 384. Habits des Eſclaves Negres, 436. Ceux des Negres François, 439.

Habir-han, lieu, VII. 585. Ce lieu, cité, VIII. 42.

Habitans (Riviere des), XV. 516.

Habitations. Plan d'une belle habitation, & fruits qu'on en peut tirer, XV. 556. Habitations dans l'Ile de Terre-Neuve, 648.

Habſul Emir (Forteresſe de), X. 226.

Hacha, ou Kalka, Royaume, VII. 455.

Hacha (Rio de la), Ville, & ſon Gouvernement, XIV. 404.

Ha-chang, Sectateur, VI. 299.

Hache de Negres pour le bois, & une autre pour le ménage: Figures de ces inſtrumens, IV. 200. Haches ſingulieres, V. 96. Haches de cuivre, XIII. 578.

Hachem (Beni), branche de la Maiſon de Haſſan-Aly, X. 300.

Hackluyt, Hiſtorien Angl. I. 215, 216, 223, 285. Traduct. qu'il fait faire d'un ouvrage, IV. 472. Il publie une Traduct. Angl. VII. 250. Cité, 264, 374 & 375. 392, 403, 409. Cité, XI. 4. Cité, XII. 99. Cité, XIII. 37. *ibid.* Cité, XIV. 359, 361. Cité, XV. 643.

Hackluyt (Richard), Chanoine de Weſtminſter, XIV. 464.

Hacks, Conſeiller Holland. XIV. 214. Cité, 216.

Hacmskerk (Bas fonds d'), XI. 212.

Hacquet, Officier Franç. ſuccede au Gouvernem. de l'Ile Ste Lucie, & eſt tué par les Sauv. XV. 539.

Had-al-Agi, Chef d'une Tribu More, II. 494.

Haddi, ou Faddi, Village, X. 494.

Hadermuid, Ville, VIII. 455.
Hadges, (John), Serrurier Anglois, cherche inutilement la Riviere d'York, III. 69.
Hady, Officier de Cavalerie, X. 75.
Ha-ei-cheu, Ile, V. 471.
Haelpour, Village, IX. 577.
Hagabateth, Ville, VII. 417.
Hagen (Vander), Amiral Hollandois, VIII. 69. Ses exploits, 73.
Hagi-taulay, Prince, VII. 164.
Ha-ha-chou, VII. 544.
Haider-Abad, Place, X. 117.
Haie (M. de la), Amiral d'une Flotte Françoiſe, VIII. 513. Il ſuccede à Mondevergue, 593. Il abandonne auſſi Madagaſcar, 594. Il donne une forme à l'établiſſem. de l'Ile de Bourbon, *ibid.* Cité, 621. Introduct. ſur ſon voyage aux Indes Orient. 626. Motifs de ce voyage, *ibid.* En quel état il trouve l'Ile de Bourbon, 627. Il fait voile aux grandes Indes, 628. Il arrive à Surate, *ibid.* Il ſe rend à Goa, 630. Il envoie complimenter un Samorin, 631. L'objet de ſon voyage eſt dévoilé, 633. Premieres obſervat. de cet Amiral ſur l'Ile de Ceylan, 635. Il travaille à ſe rendre maître de l'entrée de la Baie, *ibid.* Ses explicat. avec un Amiral Holland. 637. Il deſcend à Porto Novo, 641. Il ſe rend *incognito* dans la Ville, *ibid.* Il va attaquer ſix mille Mores & les défait, 645. Péril où ſa vie eſt expoſée, 646. Il récompenſe un Soldat qui lui ſauve la vie, *ibid.* Départ de cet Amiral & des Franç. pour retourner en France, 647. Offres que le Roi de Golkonde fait à la Haie par eſtime pour ſon mérite, 648. Remarques ſur le Journal de la Haie, 650. Cité, IX. 497, 583, 608.
Haies (M. des), *voy.* Hayes. (M. des), Riviere de Haies, XV. 191.
Hai-ho-tu, Riviere, VIII. 12.
Haik, ſorte de robe des Mores, II. 627.
Haitans, nom des Amiraux Chin. I. 127. Un d'eux tient Edouard Coello & deux Vaiſſeaux Portug. aſſiégés pendant quarante jours, *ibid.*
Hai-tſée, maiſon de plaiſance, VII. 531.
Haiton, Hiſtorien, *voy.* Hayton.
Hai-tſé, parc, VII. 509. Nommé auſſi Hai-tſée.
Hai-tſée, parc, *voy.* Hai-tſé.
Haja-Kan, ou Hanji-Kan, Province, X. 194.
Haji, Prince, VII. 168. Significat. de ce titre, 203.
Haji (Alad-al), *voy.* Alad-ad-Haji.
Haji-aſi, commande une Caravane & donne une fête, VII. 416.
Hajib, Officier du Sultan Mohammed, VII. 63.
Haji-garay, Prince, VII. 163.
Haji-gueray, Khan de Kipjak, VII. 160.
Haji-hanem, Princeſſe à qui Goez prête de l'argent, VII. 413.
Haji-Kutas, Chef d'une Caravane: Sa fermeté, VII. 180.
Hajim, Prince, VII. 172. Cité, 173. Ville qui lui eſt donnée, *ibid.* Nommé auſſi Hazim, 174. Race d'Hajim, 176. Cité, 178. Il finit la guerre par accommodem. *ibid.* Il eſt proclamé Khan, 179. Comment il rentre dans ſes Etats, 184. Sa mort, 185. Nommé auſſi Azim, 220. Audience que ce Prince Tartare donne à Jenkinſon, 396.
Haji-mahamet-bahadur, Prince Uſbek, envoie un Ambaſſad. à la Cour de Pierre le Grand, VII. 202.
Haji-mal, Place, X. 149.
Haji-mehemet, Négociant de Perſe, VII. 392, 403, 405 *& ſuiv.*
Hajimuk, lieu, VII. 584.
Hajin-ſultan, Prince, VII. 173.
Hajom-Majom: Adreſſe de ce Mahométan pour juſtifier l'inceſte, X. 66.
Hakir, petite Riviere, VII. 550.
Hakkous, Nation, & leurs marchés, IV. 445.
Hakluyt, Ecrivain, *voy.* Hackluyt.
Hakqua, nom des enfans Hottentots, V. 160.
Hala (Familles de), *voy.* Tartares.
Halabas, Ville, IX. 537. Halabas & ſon Gouverneur, X. 150.
Halakor, ou Hulgur-pira, Riviere, VI. 581.
Halampou, arbre dont le bois eſt incorruptible, VIII. 617.
Hala-nor, ou Kara-nor, nom de deux Lacs, VII. 108.
Halap, Ville, *voy.* Alep.
Halas-fin, lieu, VII. 548.
Hala when, VII. 75.
Halba, ou Hata-pay-chang, VI. 580.
Halde (du), François, Gouverneur de Saint Chriſtophe, XV. 445. Cité, 450.
Halde (Pere du), Hiſtorien, cité, V. 295. Idée générale de ſon Ouvrage & ſes Editions, 418. Jugement critique que les Anglois en portent, & juſtice qu'ils rendent au mérite de cet ouvrage qu'ils ont enrichi de Notes, 419. Matieres qui concernent la Chine, *ibid.* Cartes, Plans & Figures, 420. Auteurs des Relations tirées de ſon Ouvrage, *ibid.* Cité, 533, 534, 535, 554, 560. Eclairciſſement de ce Pere, *ibid.* Il eſt un des principaux Auteurs qui ont écrit ſur la Chine, VI. 2. Cité, 4. Utilité qu'on tire d'un endroit des Ouvrages de ce Pere, 5. Cité, 11, 18, 23, 58. Il juge plus avantageuſement des Chinois que le Pere le Comte, 123. Cité, 124, 151, 157. Vûe ou figures de Mandarins tirés de cet Auteur, 181. Cité, *ibid.* 190. Deſcription qu'il fait d'une ſorte de Barques, 209. Extrait d'un Livre qu'il donne, 216. Cité, 287, 294, 297 & 298, 300, 304, 309, 350, 363, 368, 377, 405, 431, 454, *ibid.* 465, 475 *& ſuiv.* 489, *ibid.* 492, 494. Il publie l'Extrait d'une Relation ſur la Corée, 500 & 501. Cité, 550, 571, 577, 592. Cité, VII. 72, 133, 210, 222 & 433. Cité, XI. 586.
Halder, Place, XI. 334.
Haleback, Ville, X. 201.
Haleboling, Ile, ſa forme & ſituation, II. 192.
Halevecko ou Coyna, Village & Riviere de ce

nom, X. 85. La Riviere nommée auſſi Halevacko, 86.
Halha-han ou Kalka-Khan, Empereur, VII. 456.
Hall, Directeur Anglois, III. 14. Un Marchand de ce nom, X. 57. Un autre Anglois de même nom obtient la liberté, XI. 423 *& ſuiv.* Lieu de ce nom, XV. 209.
Halley, Docteur & ſes raiſons, IV. 469. Son obſervation ſur les diſtances du Cap de Bonne-Eſpérance, V. 127. Reproches qui lui ſont faits, XI. 109. Cité, 215. Son Octans publié, XIII. 470. Cité, 612.
Halover, petit Iſthme, & Lac: XII. 468.
Halpo, Bourgade opulente, XII. 467.
Halut-ſin, lieu, VII. 451.
Halva-Sera, lieu, X. 154.
Haly, nom propre des Hommes Maldivois, VIII. 250.
Hamac, *voy.* Hamacks.
Hamacks, ou Branles, ſorte de Voitures d'Afrique, III. 380. Hamacs, Voitures des Femmes du Roi de Fétu, IV. 182. Hamacs de Juida, 281. Leur Deſcription. Ils viennent du Bréſil, *ibid.* Autre Deſcription de ces Voitures, 282. Néceſſité des Hamacs pour les Européens, *ibid.*
Hamah, c'eſt l'ancienne Epiphania, Principauté ou Royaume, I. 200.
Hamalel, Montagne, *voy.* Adam (pointe d').
Hamar, Province du Pays de Juida, IV. 275. Hamar Tabahan, ou Tardahan, Mont, *voy.* Pécha.
Hamar-tabahan-nianga, Vallée, VII. 550.
Hambato (Bourg de), XIII. 362, 383. Riviere de Hambato, 467. Corrégiment de Hambato, XIV. 138.
Hambourg, Port, XI. 331.
Hambrouk, Miniſtre Hollandois, a la tête coupée, XI. 288.
Hamburg, Gouverneur Anglois, capitule avec les François, III. 22.
Hamed (Aga), Ture, & ſon humanité pour un Amiral Anglois, II. 12. *voy.* Agas. Cet Aga, ſurnommé Vaddi, eſt un riche Négociant d'Arabie, 15.
Hamed Ewad, Capitale, X. 497.
Hamel, Auteur de la Relation d'un Voyage de quelques Hollandois dans la Corée, &c. VI. 517. Objection contre la fidélité de cette Relation, *ibid.* Réponſe, 518. Départ du Vaiſſeau & ſa route, *ibid.* Ce Sécretaire eſt conduit devant le Gouverneur de l'Ile de Quelpaert, 521 & 522. Cité, 535. Marchand d'Amſterdam de ce nom choiſi pour Directeur, X V. 211.
Hamer-Vonal, Brigand More, ſe ſaiſit d'une Barque Françoiſe, tue le Patron & les Matelots qui la montent, II. 437.
Hamet, Emiſſaire d'Iſmael Roi de Perſe, eſt tué à Ormuz, I. 120.
Hamet (Alkayd), Chef More, *voy.* Alkayd-Hamet.
Hamey (Humphry, Marchand Anglois, avec ſa Compagnie, obtient une Charte de Jacques I. Roi d'Angleterre, III. 2.
Hami, ou Khami, ou bien Khamull, Pays, VI. 7. Situation de Hami nommé auſſi Khamil, 90, 119. Hami, Ville Mahométane, 594. Ville de Hami, nommée auſſi Khamul, 605. Province de Khamil, VII. 10. Sa ſituation & ſon étendue, 227. Propriétés du Pays de Khamil, 228. Province de Khamul, 321. Ville de Khamul, 408. Elle eſt fortifiée, 418. Hami ou Hamui, VIII. 9.
Hamilton, Ecrivain Anglois, reçoit des ordres, III. 78. Introduction aux obſervations du Capitaine Alexandre Hamilton ſur des Contrées maritimes & des Iles, V. 209 *& ſuiv.* Cité, 211. Récit qu'il fait du malheureux ſort d'un Vaiſſeau, 214.
Hamilton (M. Thomas), Anglois, Lieutenant d'Infanterie, XIII. 427. Hamilton Major Général des Iles Angloiſes, XV. 464. Cité, 468.
Hammerfiish, Poiſſon, *voy.* Pantouflier.
Hampshire, Province, XIV. 528. Citée, 533.
Hamtovers, Nation, *voy.* Khamtovers.
Hamui, titre d'honneur, VIII. 530.
Hamul, *voy.* Hami.
Hamza, ſurpris & tué, VII. 183.
Han, Famille Impériale, V. 340. Riviere de ce nom, 530. Temple conſacré au premier Empereur de la race de Han, VI. 35. Nommé auſſi Tong-han, 254. Cité, 297. Han, titre d'un petit Roi Tributaire de l'Empereur de la Chine, 381. Dynaſtie de Han, 506. Han ou Khan, titre du Monarque des Kalkas, VII. 1. Signification du titre de Han, 28. Figure du Han dernier Roi de Tangut, 428.
Han alin, haute Montagne, VIII. 58.
Ha-na-ſas, Peuples, VII. 89.
Hancahualia, Canton, XIII. 515.
Hanchaliſch, Ville, VII. 417.
Han-chang-fu, Ville, VI. 88. Production de ſon territoire, *ibid.* & 89.
Han-chong-fu, Ville, VII. 98.
Handa, nom que les Chingulais donnent à la Lune, VIII. 530.
Handapandoune, Province, VIII. 502. Nommée auſſi Handupondoune, 504.
Handapoul, Bourg, VIII. 499.
Hando, ou Hondo, Pays, III. 571.
Handupondoune, Province, *voy.* Handapandoune.
Handwifes, ce que ce mot ſignifie, III. 169.
Hangay, Mont, VIII. 61.
Hang-cheu, Ville. Complimens des Mandarins, V. 337. Riviere de Hang-cheu, 338. Belle rue de cette Ville, 429. Hang cheu, Paradis terreſtre de la Chine, VI. 41. Deſcription de cette Ville, nommée auſſi Hang-cheu-fu, 66. Plan de cette Ville, nommée autrement Hang tcheou-fou, ou Hang-chew-fu, 67. When-cheu-fu ou peti Hang-cheu, 70. Deſcription de la Priſon de Hang-cheu-fu & de ſon Donjon, 443.

Hang cheu fu, Ville, *voy.* Hang-cheu.
Hang-chew-fu ou Hang-tcheou-fou, Ville, *voy.* Hang-cheu.
Hang-chin-fu, Ville, VI. 477.
Hang-ching, Général Japonois, VI. 515.
Hang-chin-yng, petit Bourg, VIII. 15.
Hang-chong-fu, Pays, VII. 86.
Hangé, Ville, XIV. 224.
Hangehac, Village, V. 351.
Hanghatsmah, petite Plante, VIII. 618.
Hang-hay, Montagne, VII. 77.
Hang-Kyang, Riviere, VI. 75.
Hanglip, ou levre pendante, nom d'un rocher ou Montagne : Pourquoi ainſi nommé, V. 129.
Hang-pins, Lettre de créance, V. 538.
Hang-ſion, Village, V. 335.
Hang-ſuan-ſa, Village, V. 346.
Hang-ſyeu (Port de), V. 357.
Hang-tcheou-fou ou Hang-chew-fu, Ville, *voy.* Hang-cheu.
Han-hala-titſe, nom d'une Nation de Mancheous, VI. 553. *voy.* Tartares.
Hanham, Marchand Anglois, XIV. 464.
Han-Hukſan, Lama, menacé, VIII. 19.
Hani, Seigneurie, IV. 616.
Haniago, Bourg, XII. 470.
Haniſe, Sectateur, X. 250.
Haniguayaba, Cacique, XII. 92.
Haniguayaya, Prince Indien, condamné à mort, XII. 130.
Hanji ou Haja-Kan, Province, X. 194.
Han-kang-ching, grande Bourgade, V. 458.
Han-keu, avec deux autres Villes forment la plus grande & importante Place de la Chine, V. 530.
Han-lau-ya, Grand Mandarin & Gouverneur, V. 292, 362.
Han-lin, Tribunal des Lettrés, VI. 419.
Hannerons, d'un verd doré, IX. 312. Petit Poiſſon nommé Hanneton, XV. 300.
Hannon, Général Carthaginois, cité, XV. 8.
Han-quey, Commandant Chinois, paie une lâcheté de ſa tête, VI. 516,
Hans, Nation, VI. 502.
Hans-Brener, Colonel, *voy.* Brener (Hans).
Hans-Coine, Colonel Hollandois, IV. 11. Coine défait les Portugais au Breſil, XIV. 210.
Hanſcrit, Langue, X. 269.
Hans de Haas, Officier & Gouverneur Holland. VIII. 468.
Hansdeker, Priſonnier Zélandois, VIII. 161.
Hanſéatiques, Villes, qui s'emparent de tout le Commerce du Nord, I. *p. v. de l'Introd.*
Hanſika, Capitaine des Negres du Cap Corſe, III. 390.
Hans-Jurian, Sergent Hollandois, avec d'autres Soldats, déſertent, & leur trahiſon, XI. 290.
Hans Sloane, Chevalier, à quoi il occupe Job Ben Salomon Prince Afriquain, III. 113.
Hanta, Ville des Negres ſur les Côtes de Guinée, I. 246. Riviere de ce nom, fournit du Poivre & des dents d'Eléphans aux Anglois, 255.
Han-ta-han, eſpece d'Elan, VI. 602.
Han-ten-ſau (Baie de), V. 390.
Hany-an, avec deux autres Villes, forment la plus grande & importante Place de la Chine, V. 530. Deſcription de cette Ville, nommée auſſi Han-yang-fu, VI. 73.
Han-yen, Ville, VII. 93.
Hapſac, Hollandois, Gouverneur de l'Ile de Gorée, ſe rend à diſcrétion aux François commandés par le Comte d'Estrées, II. 447 *& ſuiv.*
Hapſcheli-Pulom, Vallée, VII. 476.
Haquang, Province, V. 245.
Haquinguawa, Place, VIII. 415.
Hara, Riviere, VIII. 61.
Harahojo, lieu dans une Vallée, VII. 610.
Harame, grand arbre, qui produit de la gomme, VIII. 615.
Hara-muren, Riviere, VI. 581. Où elle prend ſa ſource, VIII. 38.
Hara-pira, Riviere, VI. 594.
Haras Impériaux, VIII. 27.
Harat, Ville Capitale, VII. 65.
Harate, Ile, I. 177.
Hara-uſſou, Riviere, VIII. 41.
Harbour-Iſland, ou Ile du Port, XV. 641.
Harcour (Comte d'), commande une Armée, IX. 318.
Harcourt, Voyageur, XIV. 391. Cité, *ibid.*
Hardewyk, Fort Hollandois, VIII. 368.
Harding, Capitaine Angl. à qui une avanture arrive & qu'il raconte à ſes Compatriotes, III. 451.
Hardouere, Capitale, X. 201.
Harem, X. 231.
Harengs, du Cap de Bonne-Eſpérance, V. 205. Péche de Harengs au Nord de la Corée, VI. 534.
Harfoot (John), Capitaine d'un Vaiſſeau Angl. II. 353. Services conſidérables que Roberts lui rend, 425. Sa conduite à l'égard d'un jeune Anglois, *ibid.*
Hariſon (Thomas), Facteur Anglois, III. 132. Harriſon part de Jamesfort pour Tankroval, 78. Il cherche du remede aux douleurs qu'il ſouffre, 84. Cité, 85, 87. Retour de Harriſon, 88.
Harkas, Riviere, *voy.* Urga. Harkas, lieu fort agréable, VII. 28. Ce lieu, cité, 222. Camp nommé Harkas, 227.
Harlinger cookery, lieu, XV. 295.
Harlem (Baie de), V. 390. Mort d'un Matelot Hollandois, nommé Janz de Harlem, XV. 131.
Harmanſen (Wolphart), Amiral Hollandois, ſon départ pour un Voyage & nombre des Vaiſſeaux de ſa Flotte. VIII. 189. Signaux ſoigneuſement reglés, 190. Il arrive triomphant à Bantam, 195. Il y établit un Comptoir. Son retour en Hollande, *ibid.*
Harman-Van-Kniphniſen, Holland. ſe ſauve d'un grand danger, & comment, VIII. 424.
Harmattan, nom d'un vent, *voy.* Terrens.
Harmuz, Prince, VII. 249.

Haro (Dom Louis de), premier Miniſtre d'Eſpagne, XV. 157.
Haro (Fernand de), Eſpagnol pris par les Indiens, XIII. 84.
Harongha (Détroit de), VII. 550.
Harrach (Comte d'), X. 128.
Harrington, Anglois, périt par trahiſon, I. 524.
Harriot, Chef du Comptoir d'Albreda, III. 54 *& ſuiv.*
Harris (Barthelemy), Préſident Anglois, IX. 45. Deux Capitaines Anglois de ce nom, XI. 351.
Harris, Cité, 368, 370, 372.
Harriſon, ou Hartiſon (Canton de), XV. 602.
Harry (l'Ivrogne,) Seigneur Negre de Bandi, IV. 432.
Hartegum, Bourg, VIII. 466.
Hartfort (Comté de) XIV. 536.
Harthower, Facteur Hollandois, V. 365.
Hartiſon, ou Harriſon (Canton de), XV. 602.
Harton, Capitaine Anglois, & perte de ſon Vaiſſeau, V. 216.
Hartwell (Abraham), Traducteur, IV. 472.
Harvard, nom d'un College, XIV. 539.
Harvey, X. 273. Adminiſtration de ce Chevalier Anglois, XIV. 478.
Hary-perbet, Montagne, X. 109.
Haſan, Tribu de Turcomans, VII. 169.
Haſar-whachen, Prince Tartare, VII. 76.
Haſikar, Ville, la même que Kaſhgar, VII. 225.
Haſſak-puruks, ou Uſbeks, Peuples, VII. 27.
Haſſan-Aly, Scha Bandar, montre des Lettres à un Amiral Anglois, II. 38. Fête en mémoire de la mort des deux Freres Haſſan & Huſſein, fils d'Ali, X. 250. Haſſan fondateur d'une grande Maiſon qui ſe diviſe en deux branches principales, dont une ſe ſubdiviſe en quatre, 300. Une de ces branches nommée Beni-Haſſan, *ibid.*
Haſſankuli, Khan d'Urgenz, forcé dans ſa Ville, VII. 168. Cité, 186.
Haſſar, Frere du Roi d'Ardra, III. 515.
Haſſaſſins ou Mulibets, Nation, VII. 288.
Haſu, Riviere, VII. 75.
Haſui, Riviere, VIII. 62.
Hatakin, Prince Tartare, VII. 74.
Hata-pay-chang, ou Halba, VI. 580.
Ha-tau, Forteresſe, VII. 138.
Hatenuras, droit ſur les Indiens, XII. 655.
Hati, Port, X. 366.
Hatouſieli ou Quelqueponti, Habitation, VIII, 368.
Hatſis, Ren, ou Tarate, ſorte de Nénuphar, Plante, XI. 715.
Hattibonito, Riviere. *voy.* Artibonite.
Hattoras (Cap de), XIV. 462. Cap d'Hattoras, XV. 630.
Hatua, Habitation, VIII. 367.
Hatuaha, Ile, VIII. 364.
Hatuey, Cacique, fugitif de l'Ile Eſpagnole, XII. 173. Comment il anime ſes ſujets contre les Caſtillans. Il eſt condamné au feu par Velaſquez, *ibid.*
Hau, Empereur Chinois, & monnole ſous ſon regne, VI. 217.
Hau-lin, titre, VI. 189, 190.
Haut (du), François, & ſon retour, XIV. 618. Ce qu'il raconte, *ibid.* Du Haut meurtrier, 621.
Hautchit, Pays VIII. 43.
Haute, *voy.* Anta, Pays.
Hau-tong, Plante, *voy.* Ko-tong.
Hauze, petit ſiége à l'uſage du Grand Mogol dans ſes marches, X. 99.
Havana (la), Port, autrement Puerto de Catenas, XII. 146.
Havane, grande Ville d'Amérique, XI. 535. Idée la Ville & du Port, 550. Deux fruits particul. à la Havane, *ibid.* Port de la Havane, XV. 637.
Havillo, arbriſſeau, & ſa vertu, XIV. 176.
Havo, Ile, XIII. 275.
Havres, inconnus, XI. 91. Habitation du Havre de Grace, dans l'Ile de Terre-Neuve, XV. 648. Petit Havre ſans nom, 655.
Hawbridge (Robert), fait des remarques ſur un Voyage, XV. 145.
Hawkes, Voyageur, XII. 456.
Hawkings, Capitaine Anglois, XII. 456.
Hawkins, Anglois, commande un Vaiſſeau de la Flotte du Capitaine Willam Keeling, I. 462. Il eſt chargé par ſon Amiral de deſcendre à la Baie de S. Auguſtin, 466. Des interêts de commerce l'appellent à la Cour d'Agra, 538. Son retour avec Sharpey vers l'Amiral Henri Middleton, II. 39. Il écrit aux Angl. d'une Flotte, 67. Il eſt tenté de paſſer à Goa, 76. Cité, dans les deſcript. des Iles du Cap Verd, 356. Il fait un commerce conſidérable, 357. Le Chevalier Richard Hawkins pris par les Eſpagnols, XI. 74. Hawkins, cité, XIV. 425 *& ſuiv.*
Hawkins (Jean), Chevalier Anglois, XII. 648. Hawkins, cité, XIV. 425 *& ſuiv.*
Hay, animal, XIV. 293. Hay Monſtre marin, XV. 299.
Hay-cha, ſorte de thé, VI. 470.
Hay-cheu, V. 475.
Haydar Aga, II. 136.
Hayder-Khan, Prince, VII. 163.
Haye, nom du Requin au Cap de Bonne-Eſpérance, V. 205.
Hayes (M. des), membre de l'Académie des ſciences à Paris, va à l'Ile de Gorée pour des obſervat. Aſtronom. II. 449. Son avis pour établir le commerce de la gomme, III. 123. Cité, ſous le nom de M. des Haies, XIII. 612.
Hayes, Pilote, ſe noye avec un Facteur Anglois, III. 93.
Hayes fort ſingulieres, III. 229. Hayes impénétrables, 240. Hayes qui forment des murs, IV. 637. Figure ou Planche du quartier d'hiver dans la Riviere de Hayes, XV. 191.
Hayes, quartier de la Riv. *voy.* Hayes fort ſingul.
Hayna, Riviere fort poiſſonneuſe, XII. 59.

Hay-nan, Ile, V. 295. Lac de cette Ile, VI. 96. Descript. de Hay-nan, 100. Mines & bois de l'Ile. Fruits & autres product. *ibid.* Erreurs de quelques voyageurs, 101. Animaux de l'Ile. Habitans des Montagnes. Commerce & caractere de ces Montagnards, *ibid.* Une partie soumise aux Chinois, 102. Leur figure & habillement. Leurs armes, *ibid.*
Haines, Colonel Anglois, XV. 574. Lieu de ce nom, 605.
Hay-pyen, Vocabulaire Chinois, VI. 308.
Hayraddin, conduit une Flotte de Suez au Roi Solyman, qu'il tue, I. 128. Il subit le même sort, *ibid.*
Hayrath, ou Skandria, Place, VII. 424.
Hay-sa-mat, Place, V. 350.
Hay-sang, Poisson hideux, VI. 8. Nommé aussi Hay-seng, 499. Observation des Missionnaires sur ce Poisson, *ibid.*
Hay-seng, Poisson, *voy.* Hay-sang.
Hayta-han-pira, Riviere, VI. 580.
Hay-tak, principal Mandarin d'une Prov. V. 385.
Hay-ta-men, Place, *voy.* Heytamen.
Hay-tang, fleur, VI. 289.
Hay-tan-kon, Gouverneur, V. 289. Ce Gouverneur, nommé aussi Hay tan-kou, met à la voile pour, &c. 313. Cité, 319 & 320.
Hay-tan-kou, Gouverneur, *voy.* Hay-tan-kon.
Hay-tau, titre d'Officiers Mandarins, VI. 396.
Hayti, Ile, XII. 18. Carte de cette Ile, nommée aujourd'hui S. Dominique, &c. *ibid.* Hayti reçoit le nom d'Ile Espagnole, 19. *voy.* Domingue (S.) Hayti est le nom Indien de l'Ile Espagnole, 208.
Hayton, Historien, VI. 593. Nommé aussi Haiton, VII. 310. Hayton, cité, 314.
Hay-to-nu, Amiral de la Mer, V. 233. Il conduit un Holland. au Viceroi de Canton, & chez le grand Mandarin, 234. Il reçoit civilem. le même Holland. 235. Il conduit un Général Hollandois à la Cour, 236.
Hay-tsing, Oiseau de proie, VI. 68. Cet Oiseau est rare, 488.
Hayward (Jean), Commandant de Vaisseaux Anglois, I. 381 & *suiv.*
Hay-yu-quan, porte de la grande Muraille de la Chine, VII. 132.
Hazan-ikdur, Tribu de Turcomans, VII. 154.
Hazarasb, Ville, VII. 152. Nommé aussi Hazarash, 167. De qui elle est le partage, 173.
Hazarash, Ville, *voy.* Hazarsb.
Hazim, Prince, *voy.* Hajim.
Hazon Mainthi, espece d'Ebénier, arbre, VIII. 612.
Head (John), Cuisinier Anglois qui va au Japon, II. 191.
Han, titre, c'est-à-dire Marquis, VI. 506. Grande Ville de ce nom, XI. 432. Palais d'un Evêque en cette Ville, *ibid.*
Hearne (Ralph), Anglois, va au devant de Keeling, I. 501.
Heathcote, Chevalier Anglois, forme une Compagnie, XIV. 578. Baie d'Heathcot & son Fort, XV. 603.
Hebiar (Forêt de), II. 624.
Hec, ou Hée (John), Capitaine, III. 448 & 449.
Hecates, espece de Tortues, XII. 646.
Hedisaron, ou Alphalte, & Galega, plante à trois feuilles, XV. 248.
Hedonda, Colonie d'un Royaume, VII. 429.
Hée, ou Hec (John), Capitaine, III. 448 & 449.
Heemskerk (Jacques), Amiral Holland. attaque une Caraque Portug. & s'en rend maître, VIII. 70. Cité, 184. Cité, XV. 107. Voyage qu'il fait au Nord-Est, 111 & *suiv.* Effet de ce malheureux Voyage, 139.
Heemskerk (Van), Amiral Holland. VIII. 189. Il rencontre des Portug. 190. Cité, 287, 290.
Heilig-Landt, petite Ile, XI. 331.
Hein, Province, IX. 113.
Hein Rol, Marchand Holland, VIII. 419. Cité, 422 & *suiv.* Il est nommé pour exercer la fonct. de Marchand sur un Vaisseau; 436. Il obtient le gouvernement d'un Fort, 437. Bentekoe lui fait ses derniers adieux. Mort de Rol, *ibid.*
Heiwood (Jean), expérimenté Capitaine Anglois, I. 274.
Hejaz, ou al Hejaz, I 202.
Hekati, Tourterelles d'eau, III. 68.
Hekem, Marchand Turc, X. 305.
Helene, fille de Jean Gonsalve ou Gonzales Zarco Portugais, va à Madere avec son Pere, II 284.
Helene, nom qu'une Impératrice de la Chine prend à son baptême, VI. 362.
Helene (Sainte), François, XIV. 644.
Helene (Ste), Ile, & bonté de l'air qu'on y respire, I. 339 & *suiv.* Combat dans la Rade de cette Ile entre les Holland. joints aux Angl. contre les Portug. II. 120 & *suiv.* Baie & Riviere de Ste Helene, V. 111. Carte de la Baie de Ste Helene, 209. Change. dans l'Ile de Ste Helene, VIII. 236. Remarques d'un Auteur sur cette Ile, *ibid.* & 237. Comment les Franç. reçus à Ste Helene par les Angl. 581. Fort Angl. dans cette Ile. Apparten. de ce Fort. Ses forces & sa situat. *ibid.* Etat de cette Ile alors, 582. Cabinet du Gouverneur, *ibid.* Nouvelle Ile de Ste Helene, XI. 177. Pointe de Ste Helene & Pays voisins, 350. Découverte du Cap Ste Helene, XIII. 3. Pointe de Sainte Helene, 414.
Helenium, plante, XI. 714.
He-lin, Ville, VII 94.
Héliopolis: Accès favorable que l'Evêque a dans l'Empire de la Chine, VI. 184. Scrupule de l'Evêque d'Héliopolis, VIII. 628. Rencontre qu'un Capucin fait de ce Prélat, IX. 24.
Helleby, Mont, XV. 603.
Helley (Richard), commande un Vaisseau Anglois, I. 347.
Helmose (Juan d'), Gouverneur, XIII. 435.
Helmstad, Ville, VII. 310.

He-long, Riviere, *voy.* Saghalian-ula.
Helong-Kiang, Riviere, *voy.* Saghalian-ula.
He-long-lyang, Riviere, *voy.* Saghalian-ula.
Hembili, Sectateur, X. 230.
Hemedan, Place, X. 223.
Hemskerk (Corneille), Commis Hollandois, VIII. 123.
He-nan, Province, V. 448. Place de ce nom, 530. Province de He-nan & ſa Capitale, 531. Commodités de la route, *ibid.*
Hend, I. 200.
Hendritſz, Matelot Hollandois & ſon courage brutal, VIII. 179.
Henea, ſorte de Barque, XIII. 157.
Henequen, herbe, & ſa propriété, XII. 240.
Henſworſth, Anglois, Chef d'un Comptoir : Sa mort, I. 560.
Hengay, nom des filles Negres, III. 171.
Heng ching, Bourg, VIII. 15.
Heniago, Ile, III. 464.
Hennebon, petite Ville, XIV. 204.
Hennepin, Religieux Récollet remonte le Miſſiſſipi, XIV. 611. Cité, 626. Effets de ſa Relation, 627. Cité, 709.
Hennequin, Religieux, XIV. 517.
Henourada, nom d'un jour de la ſemaine, VIII. 532.
Henri, ou Henry, Prince de Portug. Sa premiere tentative pour la découverte de nouvelles Contrées, I. 3. Ce Prince cultive la Géograph. & les Mathémat. *ibid.* Il fait porter des cannes de ſucre à Madere, 5. Il récompenſe généreuſem. les expédit. de ceux qui font des découv. 7. Il répare un outrage fait à vingt Inſul. 9. Deviſe de ce Prince gravée ſur l'écorce d'un arbre, 10 & 13. Sa mort, ſa taille & ſon caractere, 11. Il fait planter à Madere des ceps de Malvoiſie de Candie, II. 268. Il forme une Colonie dans l'Ile de Puerto Sancto, 275. Ce qu'il apprend des Mores lui fait naître une paſſion inſurmontable pour les découvertes, 279. Il bâtit un Fort & une Ville près du Cap S. Vincent, *ibid.* Diſpoſit. des Rois de Portug. en ſa faveur, 284. Eloge de ce Prince par Cada Moſto, 286. Son ardeur invincible pour les découvertes, *ibid.* Il eſt rencontré à Ripoſera par un Vaiſſeau Vénitien, 287.
Henri III, Roi d'Eſpagne, pour qui les Iles Canaries ſont découvertes, I. 9. Découverte des Iles fortunées ſous ſon règne, II. 228.
Henri IV, Roi de Portug. donne les Iles Canaries à Dom Martin de Atayde, Comte d'Antouguia, I. 9. Ce Prince échange une partie de l'Ile de Madere contre quatre des Canaries, II. 228.
Henri IV, Roi de France, ſe ſoumet à la cérémonie du Baptême de Mer, II. 453. Les guerres civiles ſous le règne de ce Prince empêchent les Franç. de renforcer leurs garniſons ſur les Côtes de Guinée, III. 334. Les Portug. craignent d'être attaqués par Henri le Grand, VIII. 239. Ce Prince, cité, XIV. 589.
Henri (Dom), Cardinal, ſur la tête de qui doit tomber la Couronne de Portugal, & ſa mort, IV. 474. La mort prévient ſa réponſe au Roi de Congo, V. 57.
Henri (Dom), Roi de Congo, & ſa mort, V. 54.
Henri (Baie de), X. 344. Baie de Fréderic Henri, XI. 210. Cap Henri, XIV. 464.
Henri VII, Roi d'Angleterre, accorde des Lettres Patentes à Cabot, XII. 99. Lettres Patentes de ce Prince, XV. 92.
Henri, Cacique, & hiſtoire ſinguliere de ſa révolte, XIII. 133.
Henri II, Roi de France, accorde des Vaiſſeaux à Villegagnon, XIV. 184.
Henri III, Roi de France, XIV. 589.
Henrico, nouvelle Ville, XIV. 468.
Henriquez (Alfonſe), Officier Eſpagnol, XIII. 94. Ordres dont il eſt chargé, 96.
Henriquez (Antonio), Portugais, IX. 387. Cité, *ibid.* 388.
Henriquez (Dom Henrique), Oncle du Roi d'Eſpagne, XII. 149.
Henriquez (Dom Martin), Viceroi du Pérou, XIII. 339. Il eſt le dixieme Viceroi du Pérou, 523.
Herat, Ville dont le Siege fort ſanglant, VII. 68. Taulay gagne les Habitans par ſes offres, 69. Leur révolte & leur punition, *ibid.* Cette Ville Capitale du Khoraſan, 218.
Herbelot, cité, VI. 592. Cité, VII. 36, 45, 215, 218 & *ſuiv.* 226. M. Herbelot nommé pour Deſſinateur, XIII. 616. Cité, XV. 330.
Herbert Commandant de Vaiſſeaux, embraſſe le métier de Pyrate, III. 363.
Herbes. Gulf-Weed, ou herbe de Golfe, & pourquoi ainſi nommée, III. 465. Herbes de la Côte d'or, IV. 222. Etoffes d'herbes VI. 105. Herbe favorable à la diſſolut. VIII. 269. Herbes Européennes tranſplantées à Ceylan, 544. Herbes aſtringentes, 618. Herbe qui guérit le ſcorbut, X. 339. Herbe qui fait perdre l'uſage de la raiſon, 343. Herbes médicinales des Philippines, 418. Herbe qui caſſe le fer, XI. 537. Herbes des Etangs des Indes, 664. Herbe de Jean l'Infant, XII. 615. Quatre ſortes d'herbes ſingulieres, 623. Uſage de l'herbe du Paraguay, XIII. 558. Herbe à ſoie de l'Iſthme de l'Amérique, XIV. 106. Deſcript. de l'herbe du Parag. 146. Grande fabrique de l'herbe du Parag. 147. Propriétés qu'on lui attribue, *ibid.* Herbe au Moineau, 149. Comment elle eſt connue, 150. Herbes aromat. 174. Herbes médicinales. Herbes de teinture, *ibid.* Herbes médicinales de Valparaiſo, 175. Herbe ſinguliere, 178. Herbe qui diſſout le fer & l'acier, 179. Herbes du Breſil, 512. *& ſuiv.* Herbes ſalutaires, 513. Hauteur des herbes, 718. Herbe au Serpent à ſonnettes, XV. 248. Riviere aux herbes 512. Herbes potag. des Antilles, 708.
Herbeſton, Auteur, cité, VII. 35.
Herbeville, jeune Gentilhomme Normand, & ſa mort, IX. 137.

Herbiers de l'Etanduere (M. des), Chef d'Eſcadre Françoiſe, XIII. 632.
Here (Chevalier d'), Lieutenant Franç. XIV. 614.
Herechereche, Mouche luiſante, VIII. 605.
Heredia (Sancho de), Notaire Eſpagn. XIII. 19.
Heredia, Capitaine Eſpagnol, XIII. 174. Un autre Eſpagn. de ce nom peuple la Ville de Carthagéne des Indes, 253.
Herenekaſſi : Village & Riviere de ce nom, X. 83.
Hericourt (M. d'), François, Lieutenant de Roi, XIII. 470.
Heribath, Ville, X. 73.
Hériſſon de Mer, Poiſſon, XII. 234. Singularité des épines d'une eſpece d'Hériſſon, XIV. 291.
Heriſu, Ville ou Province, V. 239.
Herman (Paul), XI. 709.
Hermanas (duas), ou les deux Sœurs, Iles, II. 4. Pourquoi ainſi nommées, 50. Ile de las Hermanas, XI. 599.
Hermandez de Cordoue, Voyageur, dont le Journal n'eſt pas publié, XII. *v. de l'avant propos.*
Hermando, Anglois, II. 192.
Hermannos (Rio de tres), Riviere, nommée auſſi S. Barthelemi ou S. Bartolomeo, IV. 443.
Hermanos, Bancs de ſable nommés Tres Hermanos, 479. & 480.
Hermia, arbriſſeau & ſon fruit, XI. 650.
Hermincora, Village, IX. 577.
Hermine, animal, commun au Cap de Bonne Eſpérance, V. 197. Hermines du Canada, XV. 225.
Hermionite, plante, XI. 717, 722.
Hermite (Jacques l'), Commandant d'une Flotte Holland. I. 476, Cité pour le même armement, VIII. 75. Cet Amiral, cité, X. 456. Cité, XI. 2. Il eſt choiſi pour commander une Flotte des Etats, 21 *& ſuiv.* Sa mort, 27. Cité, XIV. 206.
Hermite (l'), Officier François, fait une deſcente en Terre-Neuve, XV. 653.
Hermites : Un Hermite employé dans une négociat. entre les Holland. & les Chin VIII. 441. Hermites merveilleux, IX. 296. Grottes d'Hermites, & leurs différentes ſectes, 463. Hermite de la Montagne de Pire-penjale, X. 107. Ordre Religieux d'Hermites, & leur nom, 631. Leur Fondateur & inſtitution, *ibid.* Leur habit & ornem. 632. Comment eux & leurs enfans demandent l'aumône, *ibid.* Charité qu'un Hermite exerce envers des Holland. XI. 271. Amas de fer que fait un Hermite Indien, & pourquoi, 568. Hermite qui fait ſa retraite au ſommet d'une Pyramide, XII. 454. Hermite de Cayonne, XV. 456.
Hermoſa, Ile, appellée auſſi la Belle, & ſa découverte, I. 13. Fort de ce nom à Malaca, 117.
Hernandez, Eſpagnol, Habitant de Los Reyes, XIII. 203. Son adreſſe, *ibid.* Mal que cette adreſſe cauſe à Pizarre, 204, 214. Hernandez, cité, XV. 236.
Hernandez (Alfonſe), Officier Caſtillan, XII. 255.
Hernandez, Voyageur, XV. 236. Cité, 259.
Hernandez de Cordoue (François), Voyageur, XII. 241. Entrepriſe dont il eſt chargé. Son départ, *ibid.* Il aborde à l'Yucatan, 242. Combat avec les Indiens, *ibid.* Embarras où il ſe trouve, 243. Son retour & ſa mort, 244. Cité, 246, 617. Cité, XV. 236, 259.
Hernandez d'Oviedo (Grégoire), Eſpagnol, XIII. 253.
Hernandez (Pierre), Contre Maître d'un Vaiſſeau, XIII. 19.
Hernando, Marchand Eſpagnol, II. 147. Soldat de ce nom, X. 343. Il eſt recueilli avec vingt-trois autres par un Anglois, XI. 11.
Hernan-Lopez, *voy.* Caſtanneda (Hernan-Lopez de).
Herne (Jean), Facteur du Comptoir des Anglois à Bantam, I. 475. Il craint d'être deshonoré, 476.
Herodote, cité, II. 497. Cité III. 13, 73 & 74. Cité, VII. 35, 144, 158. Cité, IX. 8.
Herons (Ile des), *voy.* Garzas. Héron nain, Oiſeau, III. 305. Etangs remplis de Hérons. V. 75. Hérons, ou Saggis de pluſieurs eſpeces, X. 669. Héron, Oiſeau de Mer, XI. 254.
Heroopolis, c'eſt-à-dire, Ville des Héros ; c'eſt la même que Suez, I. 192.
Héros (Ville des), ancien nom de la Ville de Suez, I. 171 & 192. Temples bâtis à l'honneur des Héros, VI. 35. Héroïnes de Madagaſcar, VIII. 599.
Herpin, Commandant de Vaiſſeau François, IX. 14. Tempête horrible qu'il eſſuie, *ibid.* Suite de ſa navigation, 15. Son arrivée à Surate, & rencontre de M. de la Haie, *ibid.*
Herpoly, Village, X. 83.
Herrada (Jean de), Officier Eſpagnol, XIII. 90. Cité, 109. Il eſt un des Conjurés qui ôtent la vie au Marquis François Pizarre, 110 *& ſuiv.* Il eſt nommé Général des Troupes, 118. Cité, 119. Sa mort, 121.
Herreira (Dom Denis de Alzedo y), Préſident Eſpagnol, XIII. 467.
Herrera (Dom Auguſtin de), Se qualifie de Comte de Fuerte-ventura & de Lanzarota, II. 246.
Herrera (Antoine), Ecrivain, XII. *v. de l'avant propos.* Cet Hiſtorien eſt en haute eſtime, ix. Ce qu'il fait juger à Chriſtophe Colomb, 18. Cité, 21, 38, 46, 52, 73, 77 & 78. 106, 110, 176, *ibid.* 197, 201, 246, 250, 296, 355, 357, 389, 437, 541 *& ſuiv.* 648. Cité, XIII. 1, 17, 46, 428 & 429. 508, 510. Cité, XIV. 58, 181, 396 *& ſuiv.* Cité, XV. 635 *& ſuiv.*
Herrera (Dom Denis d'Alcado y), Gouverneur Eſpagnol, XIII. 461.
Herrero, Oiſeau, & propriété qu'on lui attribue, X. 412.
Herrius (Michel), Ecrivain, VII. 310.
Herry, ou Kamſemoga, Hottentot, banni pour, &c. V. 143.
Hertog, Marchand Hollandois, ſouleve les Princes Negres, III. 541.

Hervieu, Pere Jéſuite : Traduction qu'il fait d'un Traité de la Morale des Chinois, VI. 194.
Herzar, Riviere, X. 204.
He-ſi-fan, c'eſt-à-dire, Si-fans noirs, Peuples, VII. 134.
Heſſa-Aga, Gouverneur d'Aden, invite à dîner un Auteur Holland. Leurs explications, VIII. 454.
Heſſaquas, Nation, V. 111. Richeſſe de cette Nation, nommée auſſi Gaſſaquas, 116. Querelle entre les Heſſaquas & les Gungemans, 117. Leurs Villages appellés Kraals, *ibid.*
Heſt-Nud, Riviere, X. 226.
He-ta-tyen, Ville, & commerce du Pays, V. 448.
Hêtres, de trois ſortes, dont les fruits ſont dangereux, III. 223.
Hetu-van, Prince, ou Régule Chinois, VII. 537.
Heu-chan, Montagne, & pourquoi ainſi nommée, VI. 70.
Heu-fu, Tribunal militaire, VI. 444.
Heuſmal (Plage de), XIII. 375.
Hevahatt, Pays, VIII. 519.
Hevoihattay, Bailliage, VIII. 517.
Hewit, Armateur Anglois, XII. 467.
Heya-ka, ou Ki-she-lye, Général Tartare, VII. 82.
Heykoms, Nation, V. 111. Perte que cette Nation regrette, 119.
Heykrins, Nation, V. 179.
Heytamen, ou Hay-ta-men, Place, & ſa ſituation, V. 233 & 234. Port de Hey-ta-men, lieu fort agréable & bien commode pour le commerce, 237.
Hezaré, Province, X. 204.
Hezare, Riviere, X. 205.
Hi, Aſtronôme Chinois, VI. 263.
Hiacinthe (Port de Saint), XI. 584.
Hia-cua, Chinois, grand fripon, XI. 580.
Hia-ho, Village, VIII. 2.
Hiang-chui-pu, Bourg, VIII. 13.
Hiangonga, Contrée, V. 13.
Hiarkan, Capitale, *voy.* Yarkian.
Hiaſcaran Gozo, Nautaquin, IX. 434.
Hibou, pris en pleine Mer, XI. 575. Raiſonnem. ſur cet incident, *ibid.* Hibou couronné, XIV. 663. Gros Hiboux blancs, *ibid.* Figure d'un Hibou couronné, XV. 226.
Hibueras, Province, *voy.* Honduras, Baie.
Hica (Vallée de), XIII. 195.
Hicaco, arbriſſeau, XII. 236.
Hickman (Antoine), Avanturier Anglois, I. 223.
Hidalcan, Royaume, I. 113.
Hidalgos, Détroit nommé Puerto de los Hydalgos, XII. 45.
Hiddeda, lieu, VIII. 460.
Hide (Thomas), Marchand de Londres : Lettre qu'on lui écrit ſur le ſort d'un Vaiſſeau, I. 543. Cité, VII. 116.
Hidraband, nom que les Perſans & Mogols donnent à la Capitale de Golkonde, IX. 550.
Hiekanella, ou Hiekanilla, Lezard venimeux, VIII. 548.
Hiens, Allemand, XIV. 620. Meurtres qu'il commet, 621.
Hiero, Golfe, VIII. 417.
Hiéroglyphe : Figures Hiéroglyphiques, XI. 591.
Hierro, Ile, *voy.* Ferro. Des Inſulaires donnent ce nom au fer, X. 354.
Hi-fong cheu, nom d'une porte de la grande muraille de la Chine, VI. 579.
Hi-fong-keu, Place, VI. 581. Forteresſe de Hi-fong-keu, VIII. 32.
High-Point, Cap, IV. 449.
Higueras, Ville, IV. 524. Punta de Higueras, XII. 501.
Higuero, arbre, XII. 235. Uſage de ſon fruit, 609. Il eſt auſſi nommé Calebaſſier, XV. 572.
Higuey, Province, XII. 52. Royaume de Higuey, 209.
Hikman (Antony), Anglois, avec quatre autres forment une Compagnie pour le commerce en Guinée, I. 260 & *ſuiv.* C'eſt un célebre Négociant de Londres, II. 226.
Hill (Jean), Anglois, plante un vignoble dans l'Ile de Ferro, II. 244. Un Négociant de ce nom, 363.
Hilles (Edouard), Anglois, complice d'un accident tragique : Sa punition, I. 531.
Himahavale, arbre dont l'odeur eſt un bon cordial, VIII. 615.
Hin, Empire, *voy.* Hya. Ragoût Indien nommé Hin, IX. 44.
Hina, Colline, XII. 473.
Hinarel, Pagode, IX. 476.
Hin che-hyen, Place, V. 495.
Hinderſon (Jacques), commande un corps de Troupes Hollandoiſes, V. 18.
Hindou, Ville, X. 141.
Hindoukieche (Montagne de), X. 204.
Hing, Montagne, V. 250.
Hingadagul-neure, Ville, VIII. 519.
Hing-chang, Général Japonois, VI. 512 & 513. Il eſt trahi par le Général Chinois, 516.
Hing-cheu-fu, Ville, VI. 75.
Hing-hang, Montagne, VIII. 29.
Hingho, Place, VII. 604.
Hing-jin-tſe, Tribunal, VI. 412.
Hinglon (Jean), Matelot Anglois, XIII. 281.
Hing-ngan-hyen, Place, VI. 176.
Hingnoh, premiere femme des Hottentots, & par qui envoyée, V. 145.
Hingou-yng, petit Bourg, VIII. 14.
Hing-pu, Tribunal ſuprême, VI. 414.
Hing-wha-fu, Ville, VI. 53. Beauté de ſon Canton & de ſes chemins, 55.
Hinimilau, Corſaire, & ſon hiſtoire, IX. 374.
Hinkan-ſabahan, Montagne fort haute, VII. 607.
Hin-kan-tubahan, Place, VIII. 29.
Hin-kau-aliu, chaîne de Montagnes, VI. 559.
Hin-kie-kien, Place, XI. 501.
Hinojoſa (Pierre Alfonſe de), nommé Général

d'une Flotte, XIII. 169. Services qu'il rend à Gonzale Pizarre, 170. Il enleve le frere du Vice-roi & un bâtard de Pizarre. Il ſe rend à Panama. Mouvem. qu'il y cauſe, *ibid.* Comment il y eſt reçu, 171. Son adreſſe à débaucher les levées du Viceroi. Il ſe ſaiſit de Nombre de Dios, *ibid.* Cité, 177 *& ſuiv.* Hinojoſa ſe ſoumet au Préſident avec Aldana & toute la Flotte, 192. Cité, 199, 209, 214, 219.

Hin-tu, In-tu, ou Sin-tu, grand Royaume, VII. 94.

Hiouraé, bois de teinture, XIV. 309.

Hi-pa-wen, Ville, VII. 142.

Hippodrome, du Palais Impérial de Péking, VI. 25.

Hippon (Antoine), Anglois. Remarques préliminaires ſur la Relation de ſon Voyage à la Côte de Coromandel, à Bantam & à Siam, II. 92. Son départ & ſa route, 93. Il arrive à Paliakate qu'il quitte auſſi-tôt, *ibid.* Il entre dans la Rade de Petapoli, 94. On l'invite au Commerce. Il ſe rend à Maſulipatan. Il revient à Petapoli & part après ſon Commerce, *ibid.* Continuation de la route & des obſervations, 95. Il jette l'ancre dans la Rade de Bantam, *ibid.* Danger de ſon Vaiſſeau, 96. Suite d'obſervations nautiques, 97. Concluſion & remarque de Purchaſſ ſur le Voyage de Hippon, 98. Mort de Hippon, 101. Cité, V. 144.

Hirara, animal, XIV. 292.

Hirare, arbriſſeau, eſpece de *Solanum-Soporiferum*, & ſon fruit, VIII. 615. Deux ſortes de *Solanum* à trois feuilles, XV. 259.

Hire (M. de la), XI. 92. Cité, XIII. 612.

Hirondelle, privée, II. 363. Deux ſortes d'Hirondelles, III. 588. Hirondelles de la Côte d'or, IV. 245. Nids d'Oiſeaux qui ſe mangent, compoſés par les Hirondelles, XI. 722.

Hirumzius, Tribu de ce Peuple, VII. 48.

Hiſar, grande Ville, X. 209.

Hi-ſong-keu, petit Fort, VI. 36. Ce Fort nommé auſſi Hi-ſong-ku, 118.

Hi-ſong-ku, Fort, *voy.* Hi-ſong-keu.

Hiſpaniola (Côte d'), II. 571. Droit ſur les Vaiſſeaux qui commercent à Hiſpaniola, III. 6.

Hiſpaniole, Ile, IV. 475.

Hiſſar, Principauté, VII. 171.

Hiſter, Capitaine, commande un Navire d'Antigo, III. 481.

Hiſtoires: Celle d'un Chinois, I. 417. Une d'un jeune Portugais, 460. Hiſtoire des malheurs d'un Officier Portugais, 486. Celle de deux tombeaux Indiens, 497. Hiſtoire d'un Pilote, 498. *& ſuiv.* Hiſtoire de la découverte de l'Ile de Madere, II. 277 *& ſuiv.* Celle d'un Matelot perdu, 418 *& ſuiv.* Hiſtoire du Prince Sambaboa, 515 *& ſuiv.* Hiſtoire de Job Ben Salomon Prince de Bunda, III. 109 *& ſuiv.* Hiſtoire Naturelle de la Côte occidentale d'Afrique, 252 *& ſuiv.* Celle d'un Eléphant de Mina, 289. Celle d'un Trompette de Vaiſſ. 373 *& ſuiv.* Celle d'une conjuration des Morts, 392. Remarques Hiſtoriques ſur le Prince Aniaba, 415. Hiſtoire du Fort de Frederikſbourg, autrement nommé Château de Conny, 497. Hiſtoire Naturelle des Pays de la Côte de Malaguette, 586 *& ſuiv.* Hiſtoire de la Conquête de Mina, IV. 44. Hiſtoire Naturelle de la Côte d'or, 208 *& ſuiv.* Celle du premier Serpent Fétiche, 307. Hiſtoire Naturelle du Royaume de Juida, 349 *& ſuiv.* Hiſt. Naturelle des Côtes de Guidée, 466 *& ſuiv.* Deux pieuſes Hiſtoires, 523. Pluſieurs traits hiſtoriques dont on laiſſe le Jugem. au Lecteur, 550. Hiſtoire de la Couronne de Congo, 558. Hiſtoire ſinguliere, 560. Celle d'un Capitaine François, 567 *& ſuiv.* Hiſtoire de la Reine de Singa, V. 36 & 37. Celle d'un Cocq enchanté, 46 & 47. Hiſt. Naturelle des Pays de Congo, d'Angola & de Benguela, 65 *& ſuiv.* Celle d'un Chef Hottentot, 147. Hiſtoire Naturelle du Cap de Bonne-Eſpér. 181 *& ſuiv.* Hiſt. d'une Idole, 248. Goût des Chinois pour l'Hiſt. VI. 287 *& ſuiv.* Hiſt. Chinoiſe & ſes qualités, 291 & 292. Raiſons qui rendent ſuſpecte l'Hiſt. de la Chine, 368. Hiſt. Naturelle de la Chine, 451 *& ſuiv.* Hiſt. de la Corée, 500 *& ſuiv.* Hiſtoire Naturelle du Pays des Mongols & des Kalkas, 601 *& ſuiv.* Hiſtoire des Mongols & des Tartares juſqu'à la mort d'Ogun-khan, VII. 36. Hiſtoire curieuſe de la mort & de la régénérat. du Grand Lama, 130. Celle des Si-fans ou des Tu-fans, 135 *& ſuiv.* Hiſt. des Khans Uſbeks de Karazm, 159 *& ſuiv.* Hiſt. des Uſbeks juſqu'à leur Etabliſſement dans le Royaume de Karazm, 163 *& ſuiv.* Hiſt. d'une Croix, 281 Hiſt. racontée à Rubruquis, 305. Hiſt. du Vieux de la Montagne, 317. Hiſt. du Roi Fanfur, 347. Hiſt. Naturelle de l'Ile de Java, VIII. 150 *& ſuiv.* Hiſt. Naturelle des Moluques, 374 Hiſt. Naturelle de l'Ile de Ceylan, 538 *& ſuiv.* Celle de Dian Manangue Grand de l'Ile de Madagaſcar, 554 *& ſuiv.* Celle de le Vacher de la Caſe François, 557 *& ſuiv.* Hiſt. merveilleuſe, 648. Hiſt. d'un Gentilhomme Breton, IX. 18. Celle d'un jeune Indien & d'une Indienne, 23. Celle d'un Prince vertueux, 111. Hiſt. remarquable d'un Eunuque, 113. Celle d'un premier Miniſtre de Siam, 137 & 138. Hiſt. Naturelle de Siam, 302 *& ſuiv.* Hiſt. d'un triſte naufrage, 361. Celle d'un vieux Chrétien, 370. Celle d'un Corſaire, 372. Hiſt. d'un autre Corſaire, 374. Celle d'une Chrétienne & d'un Portugais, 408. Hiſtoire de l'Etabliſſem. d'un Hôpital ou Monaſtere, 465. Celle d'Engiro, ou de Paul de Sainte-Foi, 484. Celle d'un Seigneur Indien, 507. Du faux Comte de Sarjedo, 511. *& ſuiv.* Hiſt. de Dom Pedre de Caſtro, 585 *& ſuiv.* Celle de quelques Renégats François qui veulent voler un Auteur, 597. Hiſtoire très curieuſe d'un Singe, X. 47. Hiſt. de pluſieurs Gentilshommes François, 166 *& ſuiv.* Celle de deux freres nommés Renaud, 181. Celle du fils d'un Viſir, 230. Celle d'un

Médecin François, 249. Celle d'un Chérif chaſſé de la Mecque, 299. Hiſt. ſinguliere d'un changement de Religion, 472. Celle d'une étrange révolution, 473. Celle du Prince Daen-Ma-Allé frere du Roi de Macaſſar, 477. Hiſt. de la découverte d'une poudre célebre & de ſon Inventeur, 513. Hiſt. tragique d'un Vaiſſeau Eſpagnol au Port de Nangaſaki, 612. Celle du Fondateur d'une Confrairie d'Aveugles, 634. Hiſt. Naturelle du Japon, 651 *& ſuiv.* Hiſtoire d'un Ecoſſois abandonné dans une Ile, XI. 68. Celle d'un Vaiſſeau ſubmergé, 354. Celle d'un nommé Jean Gret, 365. Celle d'un Prince Indien, 419. Récit d'une étrange Hiſt. ou avanture de Mer, 508. Hiſtoire d'une Perle ſinguliere, 550. Hiſt. Naturelle des Indes Orientales, 610 *& ſuiv.* Hiſt. d'un prodigieux morceau d'or, XII. 110. Hiſt. Méxiquaine d'un Déluge univerſel, 523. Hiſtoire ſinguliere de la révolte d'un Cacique, XIII. 133. Hiſt. Péruvienne, 575. Hiſt. des Topinambous, XIV. 17. Hiſt. tragique d'une Dame Eſpagnole, 60. Hiſt. Naturelle des Régions Eſpagnoles de l'Amérique Méridionale, 103 *& ſuiv.* Hiſt. Naturelle du Breſil, 289. *& ſuiv.* Hiſt. d'une Princeſſe Indienne, 468. Hiſt. des Sorciers de la Nouvelle Angleterre, 542. Hiſt. Naturelle de l'Amérique Septentrionale, XV. 215 *& ſuiv.* Hiſt. Naturelle des Iles Antilles, 682 *& ſuiv.* Obſervation ſur les articles d'Hiſtoires Naturelles, 718.

Hitauhacin, Ville, XIV. 224.

Hitland, VIII. 494. XI. 319.

Hito, grande Partie de l'Ile d'Amboine, VIII. 364. C'eſt auſſi le nom d'un côté d'une langue de terre, 365.

Hitto, Capitaine Inſulaire, VIII. 340.

Hiver, *voy.* Hyver.

Hi-vu-tu, Province, VI. 507. Ville de Hi-vu-tu, 508.

Ho, Grand du Tonquin, s'empare du Trône, IX. 107.

Hoachit, ou Wachit, Pays, VI. 581. Tartares Hoachits, *voy.* Tartares.

Ho-ailay-hyen, Place, VII. 604.

Hoang-tai-tſe, Prince Héréditaire de la Couronne Chinoiſe, VII. 604.

Hoang-tcheou-fou, ou Wang-chew-fu, Plan de cette Ville, V. 465. Nommée auſſi Wang-cheu fu, Ville délicieuſe, VI. 74.

Hoaving, Prince ou Mandarin, IX. 108. Son fils de même nom lui ſuccede, 109.

Hoay-lay-hyen, lieu, VII. 606.

Hobart (Joſias), Pilote Anglois, XV. 145 & 146.

Hobbard, Anglois, Priſonnier dans l'Ile de Ceylan, VIII. 497.

Hobo, grand arbre, beau & frais, XII. 234.

Hobſtain, Anglois, Captif, VIII. 502.

Ho-chan, ou Bonzes, *voy.* Bonzes.

Ho chang-chi, Secte, V. 553.

Ho-chan-hyen (petites Montagnes de), VI. 47.

Ho-changi, Prêtres de Fo, VI. 328.

Ho-che-chuen, ſorte de Barques, VI. 210.

Hochelaga, groſſe Bourgade, XIII. 29. Deſcript. de Hochelaga, 30. Hochelaga nommé Mont-Réal, *ibid.*

Hochelay, Chef Sauvage, XIII. 31 *& ſuiv.*

Ho-cheu, Ville ruinée, VII. 78. Elle ſubſiſte encore ſous le nom de Pe-ting-tu-hu-fu, 90. Citée, 141.

Hochie-chien, V. 334.

Hocſieu, Ville, *voy.* Hok-ſyeu.

Hodeeda, Ile, IX. 54.

Hodeida (Port d'), IX. 645.

Hoden, Ville, *voy.* Whaden.

Hodges, Anglois, *voy.* Hadges (John).

Hoechova, Village, diviſé par une Riviere, V. 335.

Hoen (Simon), Hollandois, ſigne l'ordre ſignifié par ſa Nation aux Anglois, I. 495 *& ſuiv.* Fort que ce Vice-Amiral fait bâtir, VIII. 372.

Ho-fo, *voy.* Lama.

Hogenhoek (Erneſt Van), Hollandois, demeure à la Chine pour ſucceder à Noble, V. 311. Cité, 312 *& ſuiv.* Feſtin qu'un Gouverneur lui donne, 315. Sa conférence avec un Viceroi, *ibid.* Repréſentations de ce Directeur Hollandois, & réponſe du Viceroi, 316. Diſcours bruſque du Général Lipovi qui continue ſur le même ton, 317. Les Officiers Tartares s'adouciſſent. Concluſion du différend, *ibid.* Hogenhoek délivre ſes préſens, 318. Il écrit à Lipovi, 319. Il eſt invité à dîner chez un Viceroi. Idée qu'il y donne des Rois & Vicerois de Hollande, 320. Reſpect des Chinois pour les grands noms de Rois & Vicerois de Hollande, 321. Préſens de Hogenhoek aux Commiſſaires, *ibid.*

Hoghin, Voleur aſſocié des Pyrates, III. 557.

Hog Iſland, où Ile aux Porcs, XV. 641.

Hogſties, rocs, III. 464.

Ho hang-ho, Divinité fabuleuſe, VI. 507.

Ho-han-ho-to-ſe, Prince des Kanglis, eſt vaincu, VII 94.

Hohora, Bourg, IX. 529.

Hojeda (Alfonſe de), Eſpagnol, pris par les Indiens, XIII. 84.

Hok-excho, Ville, V. 288.

Ho ki, Oiſeau, VII. 549.

Hokleton Cliff, Ruiſſeau ou petite Riviere, XV. 605.

Hok-ſan-tyon, Port, V. 331.

Hok-ſua, Ville, & ſa beauté, V. 287.

Hokſyac, Ville très peuplée, V. 385.

Hok-ſyeu, ou Chan cheu, Ville, V. 285 & 286. Riviere de Hok-ſyeu, 291. Hok-ſyeu nommée auſſi Fu-cheu-fu, 322. Plan de cette Ville Capitale, 331. Son Port, 357. Audience du Viceroi & ſes plaintes, 363. Le Général humilie un Ambaſſadeur Hollandois, *ibid.* Beauté du Pays, 387. Deſcript. de Fu-cheu, 400. Nommée auſſi Hu-keu, 479. Douane de Fu-cheu & ſes formalités, *ibid.* Grandeur & état préſent de

cette Ville, appellée auſſi Vu-cheu-fu, VI. 49. Carte de la Baie de cette Place, nommée encore Hocſieu, & des entrées de la Riviere de Chang, 51. Deſcription de Fu-cheufu, 53. Propriétés de ſon territoire, *ibid.* Pont de Fucheu-fu, 179.

Ho-kyen-fu, Place, V. 262, 442. Cette Ville compoſée de deux rues, 488. C'eſt la Capitale d'un Canton, VI. 10, 35.

Ho-kyens, Etoffe, V. 278.

Holacueur, Trompette des Raſbouts, X. 79.

Holang-chan, ou Alajan-alin, Montagnes, VIII. 20.

Holaſtay-pulak, lieu, VII. 478.

Hodes, lieu, XV. 604.

Holditch, Facteur Anglois, III. 484 *& ſuiv.*

Hold-with-hope, Terre, XV. 141.

Hole, petite Ville, XV. 602.

Holguin (Garcie), Officier Eſpagnol, ſe ſaiſit de l'Empereur du Mexique, XI. 546. Il prend l'Empereur du Mexique, XII. 417.

Holguin (Pierre Alvarez), Officier Eſpagnol, XIII. 119. Il commande les Troupes de Cuſco, 120. Il veut ſe joindre à Alvarado, *ibid.* Son ſtratagême, 121. Comment il échappe à Dom Diegue, 122. Vacca de Caſtro ſe rend dans ſon Camp, *ibid.* Il jouit d'une gloire bien acquiſe, 124. Il eſt tué dans une Bataille: Ses funérailles, 130.

Holho, lieu, VII. 603.

Ho-li-Kyang, Riviere, VI. 110.

Ho-lin, Ville, *voy.* Kara-koram. Riviere de ce nom, voy. Kara-kuran.

Hollai, Habitation, VIII. 368.

Hollande, *voy.* Hollandois.

Hollande (Nouvelle): Approche de la Nouvelle Hollande, XI. 217. Diſpoſition de la Côte & du terrain, 218. Rencontre de quelques Habitans, 219. Deſcription du Pays & de ſes productions, 220. Planche de figures de Plantes de la Nouvelle Hollande, *ibid* Animaux terreſtres du Pays 221. Coquilles & Plantes, *ibid.* Autres figures de Plantes, 238. Des Avanturiers font route à la Nouvelle Hollande, 418. Obſervations ſur ce Pays, *ibid.* Les Avanturiers y arrivent, 419. Etat du Pays. Figure & miſere des Habitans, *ibid.* Caractere inſociable des Habitans, 420. Marées extraordinaires de la Nouvelle Holland. 631. Qui donne le nom à la Nouvelle Hollande, XIV. 545. Ce Pays prend le nom de Nouvelle Belge, *ibid.*

Hollandois: Leur pouvoir ſur les Mers d'Orient, I. p. *xj de l'Introd.* Les Holland. s'emparent ſur les Portug. de pluſieurs Places aux Indes Orient. 141. Exemple de tendreſſe & de courage dans un vieillard Holland. 328. Départ de deux Vaiſſeaux Holland. commandés par le Capitaine Cornelius Honteman, 365. Route de la Flotte, *ibid.* Démêlé des Holland. avec les Negres, 366. La Flotte Holland. relâche à Madagaſcar, 367. Elle arrive aux Iles de Comore où elle eſt bien reçue, *ibid.* Les Holland. prennent un homme de qualité d'une des Iles Maldives avec ſa femme, 368. Ils arrivent à Achin, 369. Premiere Audience que le Roi leur donne. Exercice du commerce dans ce Pays, *ibid.* Trahiſon contre les Holland. 371. Maſſacre qu'on en fait. Ils ſe ſauvent du péril. Le Roi d'Achin fait couper la tête à pluſieurs, *ibid.* Cargaiſon des Holland. 372. Ils ſont pourſuivis par les Galeres d'Achin, 376. Méthode des Holland. pour ſe choiſir un Chef, 377. Ils battent les Galeres d'Achin. Ils prennent un Vaiſſeau Indien, *ibid.* Ils retournent en Europe, 378. Accident qui leur arrive. Ils ſont empoiſonnés par les Indiens. La Flotte relâche à Ste Helene, *ibid.* Les Holland. combattent une Caravelle Portug. 379. Latitude des lieux par où la Flotte a paſſé, *ibid.* Guerre entre les Holland. & les Portug. 406. Pluſieurs Holland. maſſacrés, 407. Les Holland. accuſés d'ingratitude par les Angl. *ibid.* Arrivée de neuf Vaiſſeaux Holland. à Bantam, 419. Les Holland. s'attirent des querelles, 422 Plaiſante réponſe que leur fait le Protecteur, *ibid.* Holland. aſſaſſinés, 424. Les Angl. fâchés d'être confondus avec les Holland Deux Vaiſſeaux Holland. s'emparent d'une riche Caraque, 425. Ils attaquent un Vaiſſeau du Roi de Siam leur allié. Holland. détenus priſonniers à la Cochinchine. Leur Capitaine pris pour un Eſpion, & comment traité, *ibid.* Holland. fugitif de Jahor, 426. Ils puniſſent un Mulâtre racheté par les Anglois, 427 *& ſuiv.* Arrivée d'une Flotte Holland. à Bantam, 435. Riche priſe des Holland. 437. Diſpute entre les Angl. & les Holland. pour le rang à la cérémonie de la circoncifion du Roi de Bantam, 438. Ces deux Nations en viennent aux mains, 439. Inégalité de force entre eux, 441. Jalouſies des Holland. 443. Effets tragiques de ces jalouſies. Autres ſanglans démêlés, *ibid.* Menaces encore plus terribles de la part des Holland. 444. Les différens terminés par compoſit. Accord entre les deux Nations, *ibid.* Perte qu'un Incendie cauſe aux Marchands Holland. 446. Fuite d'un jeune Holland. avec une Javane, *ibid. & ſuiv.* Les Holland. traités ſans ménagem. par Michelburne Angl. 455. Avis qu'un Amiral Holland. donne à Michelburne, 460. Réconciliat. des Angl. avec les Holland. 476. Jalouſie des Holland. 487. Keeling, Amiral Angl. ſe défie des Holland. 484. Difficultés que ces derniers lui ſuſcitent, *ibid.* Arrivée de trois Vaiſſeaux Holland. & leur diſgrace, 485. Démêlés des Anglois avec les Holland. 487. Deſſein des Holland. ſur Banda, 488. Ils ſe ſaiſiſſent de cette Ville, 489. Ils y élevent un Fort. Plaintes des Angl. contre eux, *ibid.* Deux partis propoſés pour chaſſer les Holland. de Banda, 490. Fierté des Holland. après la conſtruct. de leur Fort à Banda. Ils continuent de maltraiter les Angl. *ibid.* Ils entreprennent de ſe faire aimer, 491. Loix éta-

blies par leur Amiral, *ibid.* Conſpirat. contre eux, 492. Ils doivent leur ſalut à un Capitaine Indien de Goa, *ibid.* Les Anglois ſont aſſujettis à la viſite des Holland. 493. Les Holland. pillent & brûlent Labakata, 494. Licence du Soldat. Ils échouent devant Salomo. Ils accuſent les Angl. de les trahir, *ibid.* Leur réſolut. 495. Ordre de la Flotte Holland. ſignifié à un Amiral Angl. *ibid. & ſuiv.* Paix entre les Holland. & les Inſul. 497. Naufrage d'un Vaiſſeau Holland. 498. Deux Vaiſſeaux Holland. trouvés par les Angl. à Jacatra, 500. Querelle ſanglante entre ces deux Nations, 502. Plainte d'un Capitaine Javan contre les Holland. 513. Jalouſie des Holland. contre les Angl. 542. Autorité & caract. ſingulier d'un Directeur Holland. 547. Leur tyrannie à Banda, 548. Diſputes fort vives entre les Holland. & Middleton, Angl. 549. Les Holland. refuſent de répondre à la Lettre de ce Capitaine, 550. Accueil qu'ils lui font, 551. On s'accorde en apparence. Les Holland. le pourſuivent, 552. La fermeté de Middleton les oblige de ſe retirer, *ibid.* Ils ſont inſultés par les Indiens, 554. Middleton répond aux plaintes du Gouverneur Holland. 555. Les Holland. prennent le parti de la patience, *ibid.* Ils augmentent la défiance des Inſul. contre les Angl. 558. Middleton ſe reconcilie avec les Holland. 561. Les Holland. tranſportent des femmes aux Indes, 562. Diſgraces qu'ils eſſuient de la part des Eſpagn. *ibid.* Différens entre les Holland. & les Angl. pour quelques vols, II. 3. Ils apportent à Saldanna une plante appellée le Genſeng, 99. Les Angl. profitent de leur mécontentem. 100. Réflexion ſur les principes des Holland. 101. Ils accordent la liberté du commerce aux Malayens, aux Chin. & aux Mores, *ibid.* Les Portug. ſe ſaiſiſſent de leur maiſon à Paleakate, 105. Pluſieurs Holland. maſſacrés à Yahor, 106. Situat. des Holland. à Banda, 107. Conjointem. avec les Angl. ils délivrent Patane, *ibid.* Les Holland. de Patane faits priſonniers par une Flotte d'Achin, 108. Tous les Holland. de la Cochinchine maſſacrés par les Habitans du Pays, 114. L'yvreſſe des Matelots Holland. leur fait perdre un Bâtim. qu'ils ont pris, 115 *& ſuiv.* Les Holland. & Angl. attaqués par les Portug. dans la Rade de Ste Helene, 120 *& ſuiv.* Un Vaiſſeau Holland. faute; & les autres prennent la fuite avec Caſtleton, 121. Fort & Ville des Holland. dans l'Ile de Bachian, 142. Ils reçoivent bien Saris. Etats de leurs forces. Femmes guerrieres, *ibid* Oppoſit. des Holland. & leurs menaces, 144. Un Vaiſſeau Holland. s'oppoſe au commerce, 145. Railleries des Holland. *ibid.* Proteſtat. qu'ils font aux Angl. 146. Ils ſont chaſſés par les Eſpagnols, 149. Ils rentrent aux Moluques. Forts qu'ils y bâtiſſent, *ibid. & ſuiv.* Artifices des Holland. 156. Ils prennent le nom d'Anglois, *ibid.* Sédit. ſur un Vaiſſeau Holland. 175. Ils vont à la découverte d'une Ile, 177. Ils portent la peine des plaintes que les Chin. font contre les Angl. *ibid.* Les Holland attaquent Malaca, 178. Combat naval entre eux & les Portug. *ibid.* Holland. tués à Banjarmaſſin, 179. Pirateries d'un de leurs Vaiſſeaux, *ibid.* Invaſion des Holland. 182. Arrivée d'une Flotte Holland à Bantam, 181. Ils s'attirent la raillerie du Conſeil de cette Ville. Embarras qu'ils ſuſcitent au Capitaine Saris, Angl. *ibid.* Eſpérance des Holland. à Borneo, 184. Propoſit. d'un Holland. 200 *& ſuiv.* Plaintes des Chin. contre les Holland. 204. Eſpérance d'union entre les Compagnies de Hollande & d'Angler. 205. Remarques ſur les progrès des Holland. & leur caractere, *ibid.* Fauſſe monnoie qu'ils emploient, 206. Ils preſſent les Eſpagn. aux Moluques, 207. Combat entre ces deux Nations, *ibid.* Les Holland. déclarent la guerre aux Angl. de Firando, 208. Autres outrages des Holland. *ibid.* Leur Amiral met la tête de Cocks & autres Angl. à prix, 209. Hardieſſe d'un Holland. confondue, *ibid.* Raiſons qui font publier une Lettre de l'Empereur du Japon au Roi de Hollande, 212. Flotte Hollandoiſe dont William Adams eſt Pilote, 214. Les Pilotes Holland. exclus du Conſeil. Fâcheuſe navigat. de cette Flotte, *ibid* Elle arrive aux Détroits de Magellans, 215 Difficulté pour ſortir de ces Détroits, *ibid.* Trahiſon qui fait perdre vingt-trois Holland. 216. Ils rencontrent un Vaiſſeau de leur Flotte, *ibid.* Adreſſe qu'ils emploient pour ſe procure. des vivres, 217. Raiſons qui les conduiſent au Japon. Holland. mangés par les Antropophages de certaines Iles, *ibid.* Triſte état du Vaiſſeau Holland. à ſon arrivée au Japon, 218. Embarras que les Portug. leur ſuſcitent. Un Jéſuite fait paſſer les Holl. pour des Pirates, *ibid.* L'Empereur du Japon prend parti pour les Holland. 220. Faveur qu'il leur accorde. Le Vaiſſeau Holland. eſt conduit à Eddo. Ils jettent les fondem. de la Royauté du Comte Maurice, *ibid.* Induſtrie des Holland. pour s'attirer de la conſidérat. 221. Diſperſion de l'Equipage Holland. *ibid.* Un Capitaine Holland. périt dans un combat, 222. Origine du commerce des Holland. au Japon, 224. Ils ſe rendent Maîtres de la Place de l'Ile d'Arguim, & en augmentent les Fortificat. 430. Ils y ſont aſſiégés par les Franç. qui les obligent de l'abandonner, *ibid. & ſuiv.* Ils s'y établiſſent de nouveau & ne peuvent s'y maintenir, 431 *& ſuiv.* Un de leurs Vaiſſeaux arrêté par un Capitaine Franç. 433. Adreſſe d'un Gouverneur Holland. pour gagner les Mores, 434. Ils veulent bâtir un nouveau Fort à Portendic, 435. Ils achevent ce Fort, 437. Leur entrepriſes ſur Arguim, *ibid.* Un Vaiſſeau Holland. échape aux Franç. 440. Le Gouverneur Holland. d'Arguim fait mine de vouloir ſe défendre, 442. Il capitule, *ibid.* Situat. du Fort des Holland à Portendic, 445. Ils le rétabliſſent, *ibid.* L'Ile de Gorée leur eſt cédée par Biram Roi du Cap Verd, 447. Ils

y bâtiſſent un Fort qu'ils nomment Naſſau. Un autre ſous le nom de Fort d'Orange. Ils en ſont chaſſés par les Anglois. Ils s'en remettent en poſſeſſion. Leur repos eſt troublé par les François qui les obligent de ſe rendre à diſcrétion, *ibid. & ſuiv.* Ils tentent inutilement d'y rentrer, 448. Démarches des Holland. auprès du Siratik, 520. Pluſieurs Négocians Holland. périſſent par la trahiſon des Inſulaires de Buſſi, 594. Artifice des Holland. 619. Fort Holland. III. 3. Secours que la Compagnie de Hollande tire de ſa Nation, 6. Les Holland. ſe ſaiſiſſent d'un Vaiſſeau, 129. Fort Hollandois, 134 Ils empiétent ſur l'Etabliſſement da la France à Commendo, 335. Ils fondent ſur un Canot & s'en ſaiſiſſent, 340. Un de leurs Comptoirs à Rio das Gallinas, *ibid.* Ils partent du Cap Meſurado. 344. Défiance des Negres dont on s'approche, *ibid.* Ils rencontrent un Armateur François, 349. Ce qu'on apprend des Officiers, 350. Axim, Fort Holland. 351. Botrou autre Fort qui leur appartient, *ibid.* Ils ſont haïs des Portugais, 354. Rencontre d'un Armateur de Hollande, 367. Autre rencontre d'un Vaiſſeau de la Compagnie Holland. 368. Les Holland. maltraités à la vûe de Beachy. Privilége excluſif de la Compagnie de Hollande. Hardieſſe des Marchands Holland. d'Interlope, *ibid.* Sévérité des Holland. dans leurs Comptoirs, 369. Obſtacle qu'ils apportent au Commerce de Guinée, 371. Ils ſe ſaiſiſſent de Commendo, *ibid. & ſuiv.* Fort Hollandois à Cormantin, *ibid.* Ils emploient l'artifice pour ſe ſaiſir d'un Fort François, 410. Ils attaquent ce Fort à force ouverte, *ibid.* Après avoir été fort maltraités ils ſe retirent, 411 *& ſuiv.* Lettres d'un Général Holland. au Commandant du Fort Franç. d'Iſſini. 413. Accord des Hollandois avec le Roi d'Iſſini, *ibid.* Jalouſie des Holland. 498. Hollandois faits priſonniers & remis en liberté, 517. Nom qu'ils donnent à la Côte d'Ivoire, 625. Fort Holland. de Saint Antoine, 634. Autre Fort au Pays d'Iguira, *ibid.* Les Holland. chaſſent les Portug. de la Guinée, IV. 8. Conduite des Holland. & leurs progrès. Leur établiſſem. en Guinée. A qui ils ont l'obligat. du commerce de Guinée, *ibid. & ſuiv.* Leur premier voyage ſous Bernard Erickſon, 9. Violence des Portug. contre eux, *ibid.* Traitem. barbare de cinq Holland. 10. Erection du Fort de Mawri. Entrepriſe des Holland. ſur le Château de Mina. Ils ſont repouſſés par les Negres, *ibid.* Projet de ſe rendre Maîtres du paſſage aux Indes Orient. 11. Leur ſeconde entrepr. ſur Mina. Perte qu'ils eſſuient d'abord, *ibid.* Ils ſe rendent Maîtres du Château Portug. 12. Articles de la Capitulat. Garniſon qu'ils mettent à Mina. Tentative inutile ſur Axim, *ibid.* Mécontentem. des Negres contre eux, 13. Jalouſie d'un Gouverneur Holland. 14. Avanture tragique qui leur arrive à Eguira, 16. Situat. du Fort Holland. de S. Antoine, 18. Reſervoir de ciment pour les Holland. *ibid.* Leur querelle avec le Roi du Cap Tres Puntas, 21. Fort Holland de Badenſteyn près de Botro, 25. Planrat Holland. à Botro, 26. Fort Holland. *ibid.* Leur jalouſie, 27. Forts Angl. & Holland. *ibid.* Les Holland. ont part à une violence que font les Negres, 28. Planche de la vûe Sud-Oueſt du Fort Holland. de Sukkonda ou Sukkondi, *ibid.* Plan du Fort Holland. de Sama, 29. Ils tranſportent leur Comptoir d'Aboari à Sama. Fort Holland. de S. Sébaſtien à Sama, *ibid.* Entrepriſe des Holland. pour pouſſer leurs découvertes ſur la Riviere de Sama, 30. Leur querelle avec les Angl. 31. Fort Holland. de Wedenbourg, *ibid.* Guerre des Holland. contre les Negres de Commendo, 34. Vûe des Forts Angl. & Holland. de Commendo, *ibid.* Origine des démêlés entre les Holland. & les Negres de Commendo, 35. Les Holland. louent des Negres pour leur ſervice, *ibid. & ſuiv.* Ils ſont battus par le Roi de Commendo, 36. Leurs propoſit. Ils ſont dupés par pluſieurs Nations du Pays, *ibid.* Incident qui les tirent d'embarras, 37. Un Gouverneur Holland. obſédé par un Negre, *ibid. & ſuiv.* Mauvaiſe conduite des Holland. 38. Elle ruine luur commerce, *ibid.* Ils bâtiſſent le Fort de Conradſbourg ſur le Mont S. Jago, 40. Leur artifice, 44. Leur adreſſe à ſe conduire, 45 Ils amuſent les Portug. Concluſion de leur ſtratagême. Leur établiſſem. au Château de S. Georges de Mina. *ibid.* Méthode de leur commerce, 46. A qui ils ont affaire, *ibid.* Grades & Emplois de l'établiſſem. Holland. ſur la Côte d'or, 48 *& ſuiv.* Ils s'emparent du Château du Cap Corſe ſur les Portug. 52. On prétend qu'ils l'ont achetté, 53. *Sign.* G. Les Angl. leur enlevent, *ibid.* Les Holland. vantent beaucoup leur Fort de S. Jago, 56. *Sign.* H *& ſuiv.* Ils ſont haïs des Negres du Pays de Sabu, 58. Comment ils perdent leur Fort d'Aga, 65. Fort Holland. 66. Situat. de ce Fort, *ibid.* Différends entre les Angl. & les Holland. 67. Expédit. des Holland. contre Cormantin, *ibid.* Ils prennent le Fort de Cormantin, 68 Fort qu'ils bâtiſſent à Apam, 70. Ils ont un Fort à Barku, 73. Vûe du Fort Holland. d'Akra, 76. Erreur des Cartes Holland. 86. Artifice du Gouverneur Holland. de Mina, *ibid.* Confiance du Roi d'Akambo pour les Holland. 91. Uſurpat. des Holland. 195. Leur Empire ſur les Negres, 197. Comment un Oiſeau leur ſert d'amuſem. 249. Etabliſſem. Holland. ſur la Côte des Eſclaves, 264. Comptoir Holland. abandonné, 271. Jalouſie des Holland. & ſes effets, 376 Leur querelle avec les Franç. *ibid.* Fermeté du Facteur Franç. 377. Le Roi d'Ardra termine ce différend. Son diſcours aux deux Facteurs. Ils ſe reconcilient, *ibid.* Comptoir Holland. à Offia, 388. Pari de cinq Holland. 405. Effet tragique de l'incontinence d'un Holland. 406. Vaiſſeaux Holland. rencontrés à Mina, 428. Défiance des Holland. dans le commerce, 440. Marchandiſes qu'ils

envoient à Rio del Rey, 449. Leur tentative pour s'établir à Corisco, 454. Holland. tué, 461. Un Holland. veut pervertir les Negres, 541. Les Missionnaires s'adoucissent en faveur des Holland. 545. Les Holland. prennent un Capitaine Franç. & singularités de cette hist. 567 & *suiv.* Ils visitent souvent les Marchés de Sogno, 619. Les Facteurs de Hollande prêtent un Village aux Portug. *ibid.* Politique des Holland. 623. Fort Holland. sur la Riviere de Zaïre, 625. Audience accordée aux Holland. par le Roi de Congo, & vûe de cette Audience, V. 2. Ils ravagent le Pays de Loanda, 16. Leur expédit. contre Loanda dont ils prennent la Ville, 18. Ils ruinent une Colonie Portug. 19. Leur conduite contraire à celle des Portug. 29. Commencem. de leur établissem. au Cap de Bonne-Espér. 110. Ils achettent le territoire des Gungemans, 112. Garde qu'ils entretiennent constamment au Pays des Kokhaquas. Un Soldat Holland. dévoré par un Lion, & un autre blessé à la bouche d'une fléche empoisonnée, *ibid.* Stratagéme des Namaquas contre les Holland. 114. Accueil qu'ils avoient reçu de ce Peuple en d'autres tems, *ibid.* Autre voyage de quatorze Marchands Holland. chez les Namaquas, 115. Occasion d'un Traité entre les Holland. & les Khamtovers, 119. Origine d'une Colonie Holland. au Cap de Bonne-Espérance, 120. Condit. accordées aux Fondateurs. Progrès de la Colonie. Etendue de leurs possessions dans ce Pays, *ibid.* Hollande des Hottentots, 128. Montagnes de la Hollande Hottentote, & beauté de ce Pays, 129 & 130. Générosité d'un Marchand Holland. 132. Marché d'une Colonie Holland. 136. Origine de cette Colonie, 137. Les Holland. achettent Tierra de Natal, 138. Revenus de la Compagnie Holland au Cap de Bonne-Espérance, & encouragem. qu'elle donne aux Habitans, 141. Alliance des Holland. avec les Hottentots, *ibid.* Anciennes guerres entre les Holland. & les Hottentots, 142. Réponse d'un Hottentot aux plaintes d'un Holland. *ibid.* Sage conseil du même Hottentot, mais inutile, 143. Continuat. de la guerre. La paix se fait: A quelles condit. Confirmat. du Traité, & fête donnée aux Chefs Hottentots par le Gouverneur Holland. *ibid.* Un Matelot Holland. duppé par un Hottentot, 155. Médiat. des Holland. 179. Un Holland. saisit un Lion par la criniere & par la langue, 192. Obstacles aux vûes des Holland. 230. Ambassade qu'ils envoient à Pekin après la conquête des Tartares, *ibid.* Ils vérifient une nouvelle en faisant partir pour la Chine un de leurs Marchands, 233. Peinture que les Portug. de la Chine font des Holland. 234. Deux autres de leurs Vaisseaux envoyés à la Chine, 235. Obstacles qu'ils trouvent à Canton. Ils reçoivent quelques civilités, *ibid.* Raisons qui les obligent de retourner à Batavia, 236. Ambassade Holland. de quoi composée, *ibid.* Ils ont le spectacle d'une pêche extraordinaire, 260. Holland. enterré dans un Temple d'Idoles, 262. Conseil qui se tient en faveur des Holland. 265. Explicat. embarrassantes pour les Holland. 267. Bonté de l'Empereur de la Chine pour eux, 271. Ruses employées pour les refroidir, 272. Cérémonie à laquelle ils sont obligés de se soumettre, *ibid.* Quel titre les Holland. se donnent, 275. Ils sont trompés dans la distribut. de leurs présens, 277. Avec quelle précipitat. les Holland. sont obligés de quitter Péking, 280. Ce qui leur est accordé pour leur subsistance. Leur retour à Canton, *ibid.* Leur arrivée à Canton, 281. Démêlés avec les deux Vicerois. Assassinat d'un Interprête Holland. Ils quittent Canton. Ils y sont repoussés par le vent: Visite qu'ils reçoivent, *ibid.* Mouvem. des Holland. pour se venger, 285. Ils équipent une Flotte à Batavia. Premieres expédit. de la Flotte Holland. *ibid.* Jones envoyés à la Flotte pour recevoir les Ambassad. 286. Présens de la Compagnie Holland. refusés, 290. Les Holland. pillent plusieurs Places, 293. Ils entrent dans la Riviere de Sua-ti-ha. Ils prennent sept Joncs, *ibid.* Dix de leurs gens noyés ou tués, 294. Contribut. qu'ils reçoivent des Habitans. Villes qu'ils réduisent en cendres. Propositions faites à l'Amiral. Brouillard extraordinaire, *ibid.* Retour de la Flotte Holland. à Batavia, 295. Préparatifs des Holland. 298. Motifs & plan de leur entreprise, *ibid.* Ordres qu'ils donnent à leur Flotte, & son départ, 299. Elle arrive dans la Riviere de Chang. Négotiat. de l'Amiral. Articles qu'il propose, & réponse qu'on y fait, *ibid.* Les Ennemis offrent de traiter avec eux, 300. Défiance des Holland. 301. Ils partent pour attaquer les Iles. Leur débarquem. Assaut qu'ils donnent à Que moui, *ibid.* Ils manquent leur entreprise, 302. Nouvelle tentative des Chinois pour gagner les Holland. Jonct. des Holland. & des Tartares. Les Holland. battent leurs ennemis, *ibid.* Ils prennent quelques Joncs, & les Ennemis offrent de se soumettre, 304. Départ des Holland. pour Tay-wan, 306. Propositi. d'accommodem. Ils mouillent à Pe-ho & y perdent quelques hommes, *ibid* Ils s'approchent de Tay-wan, 307. Fermeté de l'Ennemis. Les Holland. s'effraient. Crainte de leur Amiral, *ibid.* Mouvem. des Ennemis, 308. Prétent. des Holland. Ils s'avancent près de Zelandia. Conférence des Agens Holland. avec les Gouverneurs. Remontrances des Chin. & des Holland. *ibid.* Les Holland. retirent leurs Agens, 309. Conseil des Holland. pour retourner à Batavia, 310. Leur politique à l'égard de Koxin-king-sya. Fruit de leur voyage, *ibid.* Lettre Impériale en leur faveur, 311. Ils se croient en faveur à la Chine, 312. Conseil qu'on leur donne. Réponse de leur Agent. Difficultés pour leur vente, *ibid.* Complim. des Commissaires Impériaux aux Holland. 314. Difficultés pour le prix de leurs marchandises. On leur propose d'envoyer un Ambassad. à la Cour,

ibid. La Lettre de l'Empereur de la Chine le: eſt remiſe: Circonſt. de cette cérémonie, 315 & 316. Comment cette Lettre portée à leur logem. 316. Repréſentat. du Directeur Holland. & réponſe du Viceroi Chin. *ibid.* Diſcours bruſque du Général Lipovi qui continue ſur le même ton, 317. Les Officiers Tartares s'adouciſſent. Concluſion du différend, *ibid.* Préſens des Holland. 318. Ils ſont mal payés de leurs penſions. Leur démêlé avec Lipovi pour la liberté de leurs priſonniers, *ibid.* Reſpect des Chin. pour les grands noms de Rois & Vicerois Holland. 321. Projets d'une nouvelle Ambaſſade Holland. 322. Querelle entre le Général de Hok-Syeu & les Holland. que leur Ambaſſad appaiſe, 323. Les Chin. & les Holland. ſe prêtent mutuellem. leurs Médecins, 324. Chicanes que les Officiers Chin. font aux Holland. 326. Convent. du Général Chin. avec les Holland. & reproches qu'il leur fait, 329. Comment Noble répond pour eux, *ibid.* Informat. que les Holland. tirent d'un Général Chin. ſur la Cour de Péking, 332. Grande Ville où ils ſont mal reçus, 333. Premieres civilités qu'ils reçoivent d'un Gouverneur, 336. Admirat. d'un Gouverneur pour les Holland. 341. Danger pour la Flotte Holland. 342. Faveur que l'Empereur de la Chine fait aux Holland. 353. Demandes qu'ils reçoivent de la part de l'Empereur de la Chine, 354. Les préſens Holland. acceptés, 355. Queſtions faites aux Holland. *ibid.* Demandes d'un Ambaſſad. Holland. en faveur de ſa Nation, 357. Ce que les Holland. apprennent à Lin ſing, 361. Ambaſſad. Holland. humilié par un Général, 363. Cet Ambaſſad. s'humilie lui-même, & toutes ſes demandes, 364. Autres humil. des Holl. *ibid.* On leur fait néanm. des préſ. 365. Leurs préſens refuſés. Peines qu'ils eſſuient. On ne leur permet que d'acheter des proviſions, *ibid.* Frégate Holland. arrêtée, 366. Les caiſſes Holland. fouillées, *ibid.* Politique des Holland. 367. Avec quelles inſtances on les preſſe de partir, *ibid.* Eclairciſſem. ſur les Ambaſſades Holland. à la Chine, 369 & *ſuiv.* Leurs projets, & voies qu'ils prennent pour être reçus à la Cour de Péking, 369. Des Miſſionnaires entreprennent de s'y oppoſer, *ibid.* & 370. Jugem. que les Chin. portent des Holland. 371. Le bruit s'en répand juſqu'aux Ambaſſad. qui s'en plaignent. Conduite qu'ils tiennent dans leur route juſqu'à Péking, *ibid.* Chaleur d'un grand Mandar. contre les Holland. & triſte état de leur Ambaſſade, 373. Leurs préſens & diviſion, *ibid.* Réponſe ridicule des Holland. 374. Enumérat. de leurs préſens. Préſens pour la mere de l'Emper. de la Chine, *ibid.* Préſens particuliers de leurs Ambaſſad. 375. Vaines eſpérances des Holland. Secours qu'ils oublient. Ordonnance Chin. en leur faveur, *ibid.* Les Holland. examinés en la préſence d'un Jéſuite, 378. Ils ſont ſoutenus par les Agens de Canton, 379. Témoignage que ce Jéſuite rend d'eux. Opinion que les Holland. ont de lui. Ce Jéſuite prévient l'Emper. de la Chine contre les Holland. *ibid.* Les Holland. s'efforcent de gagner le Jéſuite, 380. Conſeil tenu en leur faveur, 381. Lettre indécente des Holland. & ce qu'elle contient, 382. Leurs entrepriſes pour le commerce de la Chine, & leur établiſſem à Tay-wan, 383 & *ſuiv.* Armem. des Holland. contre Macao, 384. Ils bâtiſſent un Fort aux Iles Piſcadores. Barbarie mutuelle des Holland. & des Chin. Arrivée d'une Flotte des Etats de Hollande, *ibid.* Les Holland Commencent leurs ravages, 386. Services qu'ils reçoivent d'un Pêcheur Chin. *ibid.* Le Commandant Holland. ſe rend à Hok-Syeu, 387. Comment il eſt traité. Déclarat. qu'on lui fait, & ſa réponſe, *ibid.* La guerre ſe rallume, 388. Comment les eſpérances des Holland. ſont ruinées. Ils envoient quatre Vaiſſeaux dans la Riviere de Chang-cheu. Secours qu'ils reçoivent d'un Marchand & d'un Hermite Chin. Ils s'avancent juſqu'à Swangans pour traiter, *ibid.* Treve d'un an & ſes articles, 389. Confirmation du Traité. Trahiſon des Chin. qui mettent en feu deux Vaiſſeaux Holland. *ibid.* Un de ces Vaiſſeaux eſt conſumé, 390. Les autres retournent aux Piſcadores. Hoſtilité des Holland. Vaiſſeaux Angl. qui les accompagnent. Les Chin. ſe mettent en état de les attaquer, *ibid.* Arrivée du Docteur Souck pour commander dans le Fort Holland. 391. La crainte fait accepter aux Holland. les condit. des Chin. Ils tranſportent leur Colonie à Tay-wan. Lettre d'un Gouverneur Chin. au Commandant Holland. *ibid.* Fort que les Holland. bâtiſſent à Tay-wan, & ſa deſcript. 392. Ils battent le Fort de Macao, 393. Ils ſont repouſſés devant la Ville. Leur perte. Seconde expédit. qui n'eſt pas plus heureuſe, *ibid.* Ancien Fort Holland. VI. 57. Holland. qui s'établiſſent dans l'Ile Formoſe, 62. Leur ruſe pour s'établir à Tay-wan, & inſcript. qu'ils gravent ſur la porte du Fort qu'ils y élevent. Ils l'avoient été aux Iles Piſcadores. Leurs précaut. pour leur ſûreté, *ibid.* Leur défiance, 63. Ils ſont trompé par Koxinga. Siege de leur Fort. Ils ſont chaſſés de l'Ile Formoſe, *ibid.* Relat. de quelques Holland. ſur la Corée, 500. Voyage de quelques Holland. dans la Corée & dans l'Ile de Quelpaert, 517 & *ſuiv.* Object. contre la fidélité de la Relat. de ce voyage, 517. Réponſe, 518. Noms des Holland. qui ſurvivent à leurs Compagnons. Départ du Vaiſſeau & ſa route, *ibid.* Tempêtes & malheurs de Mer qu'ils eſſuient, 519. Leur embarr. augmente. Leur naufrage. Nombre de ceux qui ſe ſauvent. *ibid.* Ils ſe trouvent dans un lieu qu'ils croient deſert, 520. Ils découvrent quelques Habitans. Comment ils en ſont traités. Leur terreur panique, *ibid.* Ils ſe trouvent dans l'Ile de Quelpaert, 521. On ſauve les débris de leur Vaiſſeau. Bonne foi des Habitans de l'Ile. On fait partir les Holland. pour la Capitale de l'Ile. Ils paroiſſent devant le Gouverneur, *ibid.* Ils ſont renfermés:

Traitem. qu'on leur fait, 522. Bonté du Gouverneur de l'Ile. Les Holland. trouvent un homme de leur Pays, & lumieres qu'il leur donne, *ibid.* Ils continuent d'être bien traités, 523. Changem. dans leur sort. Ils sont traités plus durem. par un nouveau Gouverneur. Projet qu'ils forment de s'enfuir : Tentative qui leur réussit mal, *ibid.* Ils sont arrêtés, interrogés & punis, 524. On les conduit à la Cour, *ibid.* Continuat. de la route par diverses Villes, 525. Ils arrivent à la Capitale de la Corée. Ils paroissent devant le Roi. On les fait danser & chanter, *ibid.* Ils sont enrollés dans les Gardes du corps, 526. Fonct. de leur Emploi. Curiosité des Grands & du Peuple pour les voir. Forteresse où ils sont envoyés pour un mois. Comment ils se défendent d'un froid excessif, *ibid.* Témérité de deux Holland. qui leur coûte la vie, 527. Le Roi fait grace à leurs Compagn. Trois sont envoyés dans l'Ile Quelpaert. Etrange danger qui menace la vie des Holland. 528. Ils sont relégués dans la Province de Thillado. Leur occupat. Dureté d'un de leurs Gouverneurs, *ibid.* Ils obtiennent la permission de demander l'aumône, 529. Elle leur est ôtée, & renouvellée par un autre Gouverneur. On les sépare, *ibid.* Ils continuent de mandier, 530. Bonté d'un Gouverneur, & leur adresse à lui répondre. Ils sont vengés d'un mauvais Gouverneur, *ibid.* Jugem. des Holland. 531. Leur situat. pendant plusieurs années. Eloge d'un bon Gouverneur qu'ils perdent. Plaintes qu'ils font de son Successeur. Ils sont vengés, *ibid.* Leur chagrin les fait penser à la fuite, 532. Ils achetent une Barque. Ils ont le bonheur de s'embarquer. Avec quelle hardiesse ils s'échapent. Ils arrivent dans des lieux inconnus, *ibid.* Ils voient des Habitans qui ne leur disent rien, 533. On les interroge enfin : Ils se font connoître dans l'Ile de Goto. Ils se rendent à Nangazaqui. Ils sont présentés au Gouverneur & aux Officiers de la Compagnie de Hollande, *ibid.* Ils partent pour Batavia, & de-là en Europe, 534. Nom que les Japon. donnent à la Hollande, & aux Holland. 536 & 540. Avanture de quelques Holland. VII. 270. Origine du commerce des Holland. aux Indes Orient. VIII. 67. Premiere Compagn. d'Amsterdam, sous le nom des Pays lointains., 68. Premier voyage, *ibid.* Les Holland. obtiennent divers avantages, 70. Leur modérat. prouvée par le témoignage de leurs ennemis, *ibid.* Premier voyage d'un Holland. autour du Monde, 71. La Compagnie menacée de sa ruine. Elle est confirmée par l'autorité des Etats Généraux. Principaux articles de son établissem. *ibid.* Chambres particulieres, & nombre des Directeurs, 72. Leurs gages, *ibid.* Les Holland. battent les Portug. 73. Ils sont battus d'un autre côté par les Portug. *ibid.* Depart de la premiere Flotte, 75. Premiere rencontre des Holland. *ibid.* Caresses suprenantes qu'ils reçoivent des Portug. 76. Les maladies les forcent de relâcher dans la Baie desarte de San Bras. Ils admirent des Penguins & des chiens de Mer. Ils se lient avec les Habitans. Comment ils en obtiennent des rafraîchissem. *ibid* Ils font des marchés fort avantageux, 77. Ils sont obligés de quitter la Baie de San Bras, 78. Le Scorbut les presse de rélâcher à Madagascar, *ibid.* Leur embarras à se lier avec les Insul. 79. Ile nommée le cimetier des Holland. Ils cherchent des Habitans. Contin. de leurs recherches, *ibid.* Ils sont surpris & maltrait. 80. Ils contin. vainem. leurs recherc. *ib.* Trahis. des Neg. 81. Comment ils jugent de la Baie de S. August. *ibid.* Apparenc. qui les y attachent, 82. Leurs malades attaqués par les Negres, *ibid.* Occasion d'une nouvelle querelle avec les Negres, 83. Ils conduisent deux Negres en Hollande, *ibid* Les Holland. perdent la confiance des Negres, 84. Ils pénetrent jusqu'aux habitat. Les Negres leur tuent un Pilote. Comment ils vengent sa mort, *ibid.* Combien les Holland. ont à souffrir de l'ignorance de ces Negres, 85. Ils retournent à l'Ile de Ste Marie, 86. Ils trouvent enfin des rafraîchissem. *ibid.* Leur commerce avec les Insul. 87. Leurs observat. sur l'Ile de Ste Marie. Visite qu'ils reçoivent d'un Roi, *ibid.* Mort du Contre-Maître d'un de leurs Vaisseaux; & opinion des Negres sur son ame, 88. Les Holland. arrivent à la Baie d'Antongil, *ibid.* Leur premier commerce, 89. Ils s'enyvrent avec les Negres, *ibid.* Tempête qui enleve les Canots de la Flotte, 90. Ces canots deviennent l'occasion d'une querelle avec les Negres, *ibid.* Combat, 91. Les fusils font fuir les Negres. Les Holland. brûlent leurs Villages. Réconciliat. douteuse, *ibid.* Apparence de sincérité du côté des Negres, 92. Embarras des Hollandois sur leur conduite. Ils prennent le parti de lever l'ancre, *ibid.* Leurs observat. sur la Baie d'Antongil, 93. Leur navigat. singulierem. heureuse, 94. Ils manquent d'eau douce, *ibid.* Leur premiere liaison avec les Indiens, 95. Quelle politesse ils leur trouvent, 96. Ils évitent une querelle. Difficulté du passage à Java, *ibid.* Envoyés Portug. de Bantam, 97. Leurs discours. Sage réponse des Holland, *ibid.* Un Sabandar se rend à bord de la Flotte, 98. Présens des Holland. au Gouverneur de Bantam, 99. Ce Gouverneur fait une visite sur la Flotte, *ibid.* Il craint d'y être retenu, 100. L'alliance confirmée entre les Holland. & les Javans, 101. Faste des Holland. Ils sont raillés par les Portug. On pense à les attaquer. Bon office du Sabandar, *ibid.* Conspirat. contre la Flotte, 102. La ruse est employée. Les Holland. effraient leurs ennemis, *ibid.* Renouvellem. de l'alliance, 103. Les Holland. établissent un Comptoir à Bantam. Bon conseil qu'ils négligent, *ibid.* Furieux emportem. des Holland. 104. Huit d'entr'eux sont arrêtés, *ibid.* Ils usent de représailles, 105. Comment ils traitent l'interprête du Gouverneur. Hostilités qu'ils commencent, *ibid.* Ils prennent plusieurs Jonques, 106. Les prisonniers Holland. sont conduits au supplice. On leur accorde la vie. Combat entre les Hol-

land. & les Javan. *ibid.* Les Javan. ſe retirent maltraités, 107. La vie des priſonniers menacée. Négociat. pour la paix, *ibid.* Réponſe du Conſeil de la Flotte à la Lettre du Gouuerneur de Bantam, 108. Les Holland. levent l'ancre. Sort des priſonniers. La Flotte rentre dans la rade de Bantam, *ibid.* On s'accorde par un Traité, 109. Nouveaux ſujets de diviſion. Les Holland. forcés de quitter Bantam, *ibid.* Ils recommencent les hoſtilités, 110. L'Emper. leur propoſe de ſe joindre à lui. Raiſons qui les portent à partir ſans vengeance, *ibid.* La Flotte mouille devant Jacatra, 111. Trahiſon dangereuſe pour les Holland. 112. Comment elle eſt ſoutenue, 113. Maſſacre fait ſur la Flotte. Comment les Holland ſe vengent. Horribles barbaries, *ibid.* Ils abandonne la Rade de Bantam, 114. Viſite que le Roi de l'Ile de Madure veut faire à la Flotte, *ibid.* Ce que cette démarche coûte à ce Prince & à ſes gens, 115. Aveux des priſonniers. Action d'humanité, *ibid.* Foibleſſe des Equipages Holland., 116. Un de leurs Capitaine empoiſonné. Ils brûlent un de leurs Vaiſſeaux, *ibid.* Deux Holland. ſuivent un Seigneur de l'Ile de Bali, où ils ſont retenus, 118. La confiance s'établit. Viſite du Roi ſur la Flotte, *ibid.* Etat de la Flotte Holland. à ſon départ des Indes, 120. Querelle entre les Officiers, 121. Motifs du ſecond voyage des Holland. aux Indes Orient. On équipe une Flotte nombreuſe, *ibid.* Etat où ils trouvent l'Ile de Cirné, 122. Commerce favorable, 124. Imprudence des Holland. *ibid.* Leur querelle avec le Roi de Madure, 125. Ce Prince en fait arrêter un grand nombre. Négociat. inutiles. Les priſonniers Holland. ſont maltraités, *ibid.* Tentative pour les délivrer, 126. Mauvais ſuccès de cette tentative. Maſſacre des Holland. *ibid.* Les quatre Vaiſſeaux Holland. ſe ſéparent, 128. Les Holland. ſe rendent à Banda, *ibid.* Premier Comptoir des Holland. 129. Retour de deux Vaiſſeaux, & joie qu'ils apportent à Amſterdam, *ibid.* Le Roi de Ternate viſite les Holland. 131. Cruautés dont ils accuſen. les Porsug. 132. Ils viſitent le Palais du Roi de Tubaon, 136. Ils ſont trompés par les Indiens de Tikou, 159. Autres malheurs à Paſſaman, 160. Ils ſe font des amis pour la Cour d'Achin. Ils ſe rendent à la Rade de cette Ville, *ibid.* Ambaſſad. Portug. qui annonce malheur aux Holland. 161. Plaiſante raiſon qui fait rejetter une Lettre du Prince d'Orange ou de Naſſau, 162. Mélange de careſſes & d'infidélités de la part des Indiens. Le Roi d'Achin ſe laiſſe prévenir contre les Holland. *ibid.* Rapports qui leur donnent des défiances, 163. Leur modérat. Ils reçoivent de nouvelles careſſes du Roi d'Achin. Les circonſtances changent, *ibid.* Autres raiſons qui les portent à la vengeance, 164. Comment les Holland. du Comptoir ramenés ſur la Flotte, *ibid.* Ils ſe ſaiſiſſent de tous les Bâtim. de la Rade d'Achin, 165. Négociat. infructueuſes, *ibid.* Les Holland. brûlent pluſieurs Vaiſſeaux, 166. Péril dont ils ſont menacés. Ils l'évitent en quittant la Rade d'Achin. Comment ils paient leur charge de poivre, *ibid.* Ils ſe rendent à Bantam, 167 Navigat. d'une autre Flotte Holland. juſqu'à Bantam, 168. Les Portug. veulent attaquer l'Amiral Hoiland. qui veut les prévenir, 170. Portrait que les Portug. font des Holland. Combat entre les Holland. & les Portug. dont le Roi de Ternate eſt ſpectateur, *ibid.* Les Holland. ſe retirent, 171. Leur Amiral veut ſe rendre à Patane. Fête dont il eſt témoin, *ibid.* Grand feſtin que le Roi de Ternate donne aux Holland. 172. Ils levent l'ancre. Nom qu'ils donnent à une Ile. Ils s'approchent de la Chine. Perte qu'ils font de vingt hommes à la vûe de Macao, *ibid.* Ils retournent vers Patane, 173. Ils arrivent à Patane où ils prennent du poivre, 174. Voyage & retour de trois Vaiſſeaux de la Flotte, 177. Voyage de deux Vaiſſeaux Holland. au Royaume d'Achin, 178. Triſte & longue navigat. Trois revoltes extraordinaires, *ibid.* Courage brutal de trois Matelots Holland. 179. Arrivée des Vaiſſeaux dans l'Ile de Sumatra. Trahiſon des Inſul. *ibid.* Pluſieurs Holland. tués ou priſonniers, 180. Reſſentîm. du Roi d'Achin contre les Holland. Loix tyranniques qu'on veut leur impoſer, *ibid.* Priſonniers Holland. abandonnés de leurs Vaiſſeaux, 181. Leur ſituat. Complot qu'ils forment pour leur fuite. Sages repréſentat. qu'un Malabare leur fait, *ibid.* Pourquoi leur complot ſans effet, 182. Leur déſeſpoir, 183. Autre complot des priſonniers Holland. *ibid.* Comment il manque encore, 184. Ils ſont traités avec bonté par les Habitans. Eclairciſſem. ſur leur ſort, *ibid.* Bonté des Holland. mal récompenſée, 185. Les Portug. maſſacrent un homme de leurs Equipages. Recherche inutile des Habitans de l'Ile de Mai, *ibid.* Route incertaine juſqu'à Sumatra, 186. Les Holland. bien reçus à Bantam, *ibid.* Favorable Audience du Gouverneur, 187. Changem. qui les obligent de quitter Bantam. En quelle année ils n'ont point d'établiſſem. à Bantam, *ibid.* Traité avantageux à une Compagnie Holland. 189. Bonté Holland. 190. Route des Holland. juſqu'à Palimbam, 191. Fâcheuſe nouvelle pour les Holland. 192. Conſeil qu'ils tiennent près d'une Flotte Portug. Remarques ſur la haine des Portug. pour les Holland. *ibid.* Les Holland. prennent le parti d'attaquer la Flotte Portug. 193. Grandeur de cette entrepriſe. Préparatifs des Holland. *ibid.* Combat réïteré, 194. Les Portug. prennent deux Galeres. Circonſtances de cette perte, *ibid.* Eclairciſſem. tirés des priſonniers, 195. Les Holland. bravent la Flotte Portug. *ibid.* Actions vigoureuſes des Holland. 197. Apparence de querelle entre deux Vaiſſeaux Franç. & pluſieurs Vaiſſeaux Holland. 198. Les Holland. effrayés par des Ours marins, 271. Une Chaloupe Holland. rejoint la Flotte, 273. Comment

les Holland. reçus aux Iles de Comorre, *ibid.* Ils ſe rendent à Matecalo, 275. Leur défiance, 276. Promeſſe du Roi de Candi en faveur des Holland. 280. Heureuſe idée des Holland. 282. Ils laiſſent deux Muſiciens au Roi de Candy, *ibid.* Ils quittent Ceylan & ſe rendent à Achin, 283. Ils attquent une Caraque Portug. 284. Combat nocturne. La Caraque eſt priſe, *ibid.* Cargaiſon de cette Caraque, 285. Leur départ ſimulé. Ils retournent à Achin, *ibid.* Union des deux Compagnies de Hollande, 286 Proſpérité des Holland. 287. Cette proſpérité troublée par un tragique accident. Leur Vice-Amiral aſſaſſiné avec cinquante-trois hommes, *ibid.* Le Roi de Candy cherche à ſe reconcilier avec les Holland. 288. Flotte digne de la nouvelle forme de l'union des deux Compagnies de Hollande, 289. Les Holland. pillent & brûlent l'Ile d'Annobon, *ibid.* Etat des Holland. à Bantam, 290. Meſures de l'Amiral des Holland. pour confirmer leur établiſſem. à Bantam, 291. Nouvelle forme du Comptoir Holland. Reglem. de ce Comptoir, *ibid.* Mémoire ſecret qui contient les reſſorts du commerce Holland. 294. Deux Vaiſſeaux Holland. enlevent un riche Galion. 298. Comment Warwyck prépare les Chin. à ſouffrir les Holland. 299. Témoignage en faveur des Holland. 301. Armem. conſidérable de la Compagnie Holland. *ibid.* Départ de la Flotte, 302. Inſulte reçue aux Iles du Cap Verd. Vengeance que les Holland. en tirent à Moſambique. Ils croiſent proche de Goa, *ibid.* La Flotte ſe rend à Cananor, 303. Lettre du Roi de Cananor, qui preſſe les Holl. de ſe retirer. Ils ſe rendent à Calée. Traité d'alliance qu'ils font avec le Samor. *ibid.* Ils chaſſ. les Portug. d'Amboine, 304. Capitul. du Fort, *ib.* Aſſaut des Hollandois, 306. Les Holland. chaſſent entierement les Portug. des Moluques, *ibid.* Voyage de Commerce, 307. Nouvelle Flotte Holland. & ſes forces, 308. La Flotte arrive devant Malaca, 311. Premieres hoſtilités, *ibid.* Le ſiége de Malaca eſt déclaré, 312. Préparatifs des Aſſiégeans, *ibid.* Conſeil Holland. 313. Réſolution du Conſeil, *ibid.* Informations qu'on reçoit d'un Negre, 314. Le Roi de Johor députe à la Flotte. Renfort qui arrive aux aſſiégés. Le Roi de Johor joint la Flotte Holland. *ibid.* Concluſion du Traité avec le Roi de Johor, 317. Deſcente des Holland. devant Malaca, 319. Difficultés qui diminuent les eſpérances de leur Amiral. Ils démontent les batteries de la Ville. Lâcheté des Malais, *ibid.* Les Holland. tirent peu de ſervice des Malais, 320. Reproche extravagant qu'ils en reçoivent. L'Amiral entreprend d'affamer la Place. Les vivres deviennent cher à Malaca, *ibid.* A quoi la faim réduit les Habitans, 321. Sorties des aſſiégés. Fatigues & maladies des Holland. Excès de leur yvrognerie, *ibid.* Action barbare des aſſiégés, 322. Repréſailles des Holland. *ibid.* La Ville ſouffre beaucoup de la faim, 323. Délibération du Conſeil Holland. Rapport d'un transfuge. On emploie les ſupplices pour le faire parler, *ibid.* Embarras de l'Amiral de la part du Roi & des Malais, 324. Arrivée de l'Armade Portugaiſe. Meſure des Holland. pour la recevoir, *ibid.* Attaque du premier jour, 325. L'action s'engage le lendemain. Combat terrible, *ibid.* Perte des deux partis, 326. Suites du combat, *ibid.* Demandes des Hollandois, 330. Les Holland. attaquent une partie de l'Armade Portugaiſe, 332. Raiſonnemens de l'Amiral Holland. Combat terrible *ibid.* Autre Galion pris, 333. Malheur qui arrive aux Holland. Ils brûlent trois autres Vaiſſeaux Portugais. Perte de l'Armade. Difficultés ſingulieres pour la rançon des Priſonniers, *ibid.* On menace deux cens Portugais de les jetter à la Mer, 334. Brûlot ſans effet, 335. Ruſe des Holland. 336. Les deux Flottes ſe canonnent. Retraite des Holland. & nouvelles vûes de leur Amiral, *ibid.* Déreglement des Holland. d'Amboine, 339. Obſervations d'un Auteur ſur l'Etabliſſem. des Holland. à Amboine, *ibid.* Fort Holland. à Ternate, 340. Situation de ce Fort, 341. La Flotte part pour la Chine, 344. Motifs de l'Amiral, qui relâche à Mindanao. Recommandation plaiſante La Flotte arrive à une lieue de la Chine, *ibid.* Officiers Chinois qui viennent à bord, 345. Leur avidité pour les préſens. Réponſes vagues du Mandarin, *ibid.* Curioſité badine des Holland. dans un Temple, 346. Ils conſultent une Idole. Ils s'efforcent inutilement de ſe concilier les Chinois, *ibid.* La Flotte ſe rend à Canton, 347. Elle apprend des nouvelles de Macao, *ibid.* Six Vaiſſeaux Portug. menacent la Flotte Holland. 349. On croit le combat inévitable, 351. Les Holland. s'éloignent, *ibid.* Témoignage des Relations Holland. ſur le Volcan de Ternate, 361. Forts & Redoutes des Holland. 365 *& ſuiv.* Sujets des Holland. dans l'Ile de Ceran, 368. Mécontentemens mutuels entre les Holland. & les Inſulaires, *ibid.* Conſeils d'un Commiſſaire Hollandois pour aſſurer l'Ile d'Amboine à ſes Compatriotes, 369. Frais de la Compagn. pour un Etabliſſem. à Amboine, 370. Forts Holland. dans l'Ile de Ternate, 371. Forts des Iles de Bachian & Machian, 372. Obſervations ſur les progrès de la Compagnie Holland. 373. Départ d'une Flotte Holland. pour les Indes Orientales, 378. Deſcente que font les Holland. 380. Siége d'un mois. Les Holland. obligés de ſe retirer, *ibid.* Ravages qu'ils commettent, 381. Ils perdent un Vaiſſeau. Caraque qu'ils prennent & brûlent ſur la Côte des Indes, *ibid.* Les Holland. ſe défient du Samorin de Calécut, 382. La Flotte arrive à Amboine, 383. Elle ſe rend à Ternate. Tentatives impuiſſantes, *ibid.* Les Holland. vont attaquer Machian, 384. Défenſes du Fort. Il eſt attaqué. Il eſt pris d'aſſaut. Sort de la Garniſon, *ibid.* Orage qui fait périr

deux Vaiſſeaux Holland. 385. Retour de cinq Vaiſſeaux de la Flotte Holland. *ibid.* Armement conſidérable d'une autre Flotte, 386. Avis donné à la Compagnie ſur le rafraîchiſſement de ſes Vaiſſeaux, *ibid.* Les Holland. ſe rebutent du Siége du Fort de Mozambique, 388. Actions barbares, *ibid.* Priſe d'un Galion de guerre, 389. Priſe d'une Caraque près de Goa, *ibid.* Traité juré entre le Samorin de Calécut & les Holland. 392. Aſcendant que les Holland. commencent à prendre aux Indes, 393. L'adreſſe des Indiens l'emporte ſur celle des Holland. 394. Tréve de la Hollande ou Provinces-Unies avec l'Eſpagne, 395. Premieres idées des Holland. pour leur Etabliſſement de Batavia, 396. Ils ſe défient de l'Angleterre, *ibid.* Ils ſont trompés par les Inſulaires, 397. Leur Amiral aſſaſſiné avec tout ſon Conſeil, 398. Planche de la figure du Fort Holland. de l'Ile de Banda, *ibid.* Autres Holland. maſſacrés, 399. Promotion d'Officiers ſur la Flotte. Remarque ſur le caractere des Hollandois. A quelles conditions ils ſont la Paix avec les Bandanois, *ibid.* Divers Forts Hollandois bâtis aux Moluques, 400. Forces des Holland. & des Eſpagnols aux Moluques, 401. La guerre ſe renouvelle à Banda, *ibid.* Premieres femmes Holland. qu'on voit aux Indes, 402. Défaite des Holland. aux Manilles, *ibid.* Premieres tentatives des Holland. pour le Commerce au Japon, 403. Deux Vaiſſeaux vont ſonder les diſpoſitions des Japonois. Succès de leur Voyage, *ibid.* La Compagn. de Hollande envoie pluſieurs Vaiſſeaux à Firando, 404. Un Yacht y arrive le premier. Les eſpérances des Holland. mêlées de crainte. Témoignage rendu à leur valeur. Difficultés qu'ils ont à vaincre, *ibid.* Les Holland. écrivent à Guillaume Adamſz, 405. Conſeils qu'on leur donne. Ils partent pour la Cour: Détail de leur route, *ibid.* Ils changent de Barque, 406. Ils rencontrent Adamſz & arrivent à Soringau, 407. Pourquoi ils ſe croient menacés de quelques dangers, 408. Ils ſont juſtifiés par Adamſz, 409. Demandes qu'ils veulent faire à la Cour du Japon, *ibid.* Préſens qu'ils offrent à l'Empereur, 410. Ce Prince leur fait diverſes queſtions, *ibid.* Opinion qu'il a d'eux, 411. Ils partent pour Jedo. Comment ils y ſont reçus du Sadadonne. Préſens qu'ils lui font, *ibid.* Préſens qu'ils offrent au Prince de Jedo, 412. Ils en reçoivent de fort médiocres. Ils retournent à la Cour par le Port de Wormgau. Ce qu'ils apprennent touchant les Eſpagnols, *ibid.* Fondement de la défiance qu'ils conçoivent de ces derniers, 413. Leur fierté mutuelle. Les Hollandois reçoivent les Lettres Patentes de l'Empereur du Japon. Ce qui manque à leurs deſirs, *ibid.* Leurs repréſentations au Coſequidonne, 414. Leurs inſtances, & réponſes de ce Seigneur. Ils s'opiniâtrent à le preſſer, *ibid.* Il cede à leur ardeur, 415. L'Empereur leur accorde tout ce qu'ils demandent. Leur retour à Firando, & détail de leur route. Une partie d'entre eux paſſe par Meaco, *ibid.* Ils y prennent des ouvrages de vernis, 416. Leur arrivée à Firando. Ils y établiſſent un Comptoir. Embarras où les jette la reconnoiſſance. Grands frais que le Gouverneur fait pour les Holland. *ibid.* Ils ſont réduits à le payer d'excuſes, 417. Leurs derniers préſens. Leur départ du Japon, *ibid.* Etrange avanture des Holl. 422 & *ſuiv.* Joie des Holland. en abordant dans une Ile déſerte, 428. Ce qu'ils y trouvent pour vivre, *ibid.* Ils ſe reconnoiſſent proche de Sumatra, 429. Dangers où ils ſont expoſés pour arriver dans cette Ile. Ils y abordent, & péril qu'ils y courent, *ibid.* Les Hollandois ne s'échappent qu'avec peine, 433. En quel état ils ſe retirent. Mort étrange d'un de leurs gens. Ils ſont obligés de retourner à terre, *ibid.* Secours qu'ils trouvent, 434. Ils abordent dans une Ile déſerte, *ibid.* Ils découvrent une Flotte du haut d'un mât, 435 Ils ſe trouvent en ſûreté parmi des gens de leur Nation, *ibid.* Les Hollandois aſſiégent Macao, 439. Ils ſont forcés de l'abandonner avec perte, *ibid.* Ils veulent s'établir aux Piſcadores, 440. Conférences inutiles avec un Ambaſſadeur Chinois. Longues hoſtilités contre la Chine, *ibid.* Négociation avec les Chinois, 441. Un Hermite y eſt employé. Les Hollandois cruellement trahis, *ibid.* Efforts de l'induſtrie & du courage des Holland. pendant une furieuſe tempête, 444. Naufrage d'un Vaiſſeau. Triſte état des deux autres, *ibid.* Un Vaiſſeau ſecourt l'autre, 445. Oppoſition de l'équipage. Le Capitaine le ramene à la ſoumiſſion. Séparation de ces deux Vaiſſeaux. Ils arrivent à la Baie de Saint Louis & ſe radoubent, *ibid.* On députe au Roi du Pays, 446. Matelots ſéduits par les femmes de l'Ile Saint Louis, 447. Rencontre d'une Caraque Eſpagnole à Sainte Helene, *ibid.* Canonade entre les deux Vaiſſeaux, 448. Les Holland. ſe retirent maltraités. Avec quelle proviſion d'eau ils ſont route en Europe, *ibid.* Sort de la Caraque Eſpagnole, 449. Eclairciſſem. ſur le ſort d'un Vaiſſeau Holland. *ibid.* Poiſſons extraordin. nommés Hollandois, 454. Sac d'argent perdu & retrouvé au fond de la Mer par un bon nageur Holland. *ibid.* & 455. Les Holland. maltraités dans l'Ile de Banda, 456. La permiſſion de s'établir à Mocka leur eſt refuſée par le Bacha, 460. Le Bacha les conſole par un grand Feſtin, *ibid.* Les Holland. abandonnent la Mer rouge, 462. Comment ils s'établiſſent à Surate, *ibid.* Perte des ennemis des Holland. 464. Les Holland. maltraités à Bagganaga, 467. Leur embarras ſur une route, 468. Autres infortunes. Obligations qu'ils ont à un Perſan, *ibid.* Ils ſe rendent à Paliacate, 469. Occaſion de la guerre entre les Holland. & les Angl. 470. Réflexions d'un Auteur ſur l'événement de cette guerre. On ſe fortifie de part & d'autre *ibid.* Déclaration

des Holland. 471. Ils commencent les hoſtilités. Ouvrages de l'Ennemi. Nouveau Fort des Holland. *ibid.* Le Pangoran de Bantam ſollicité par les Anglois à prendre part à la guerre, 472. Rencontre des Flottes Angloiſes & Holland. Les Holland. battent vigoureuſement Jacatra. Propoſitions de Paix, *ibid.* Crainte des Hollandois, 473. La Paix ſe conclut en apparence, *ibid.* Une Lettre des Anglois fait impreſſiou aux Holland. 474. Raiſons qui les obligent de capituler, *ibid.* Capitulation, 475. Etrange révolution qui rétablit les Holland. *ibid.* Guerre avec Bantam, 477. La Paix ſe conclut entre les Holland. & les Anglois, *ibid.* Premiers Navires qui vont droit de Hollande à Surate & de Surate en Hollande, 479. Femmes Holland. & Holland. Indiennes à Batavia, 487. Bengale, ſeconde Place du Commerce Holland. 492. Comptoirs de la Compagnie Holland. au Bengale, 493. Départ des Vaiſſeaux annuels de Batavia pour le Japon. Saiſons & durée des navigations de Hollande à Batavia, *ibid* Navigation de Batavia en Hollande, 494. Route des Flottes Marchandes de la Compagn. Holland. *ibid.* Fort Hollandois pris par le Roi de Ceylan, 503. Inſulaires qui ne dépendent ni du Roi de Ceylan ni des Holland. 507. Eclairciſſement ſur les Holland. priſonniers dans les Etats du Roi de Ceylan, 512. Etranges Ambaſſades des Holland. *ibid.* Politique des Holland. 515. Introduction qui regarde les Holland. 516. Fort Holland. de Batacallor, 633. Ils ne poſſedent rien juſtement dans l'Ile de Ceylan, 634. Leur ruſe, 635. Comment ils vivent avec le Roi de l'Ile de Ceylan, *ibid.* Ménagemens que les François gardent pour eux, 636. Les reſſentimens commencent à éclater. Les Franç. mépriſent les injures, *ibid.* Arrivée d'une Flotte Holland. 637. Premieres explications entre les Amirauv François & Holland. Ils s'expliquent par écrit, *ibid.* Les Holland. s'entendent mal à la ruſe, 638. Avanture d'un Corſaire Holland qui a Commiſſion de France, IX. 4. Comment les Holland. traitent des Priſonniers François, 17. Exemple de cruauté dans les Hollandois, *ibid.* Uſage qu'ils font de la Ville de Negapatan, 20. Bravades des Holland. *ibid.* Comptoir Holland. d'Ougli, 21. Brutalité des Matelots Holland. 22. Sort d'un Prince de Ceylan priſonnier des Holland. 25. Les Holland. craignent la rencontre d'une Eſcadre Françoiſe, 27. Reproche de tromperie faits aux Holland. 35. Avantage des Officiers du Commerce Anglois ſur ceux de Hollande, 43. Tombeau ſingulier d'un Holland. 45 Richeſſe du Commerce Hollaud. 55, Ils ſupplantent les Anglois à Paliacate, 57. Comment les Holland. ferment le Japon aux Miſſionnaires Chrétiens, 79. Mal-entendu pour le Salut, 129. Deſcription du fameux Jardin de la Compagnie Holland. *ibid.* Jalouſie des Hollaud. 160. Honnêteté d'un Gouverneur Holland. 180. Service que les François rendent aux Holland. du Cap de Bonne-Eſpéran. 182. Pourquoi les François mal reçus des Holland. 184. Regret des Proteſtans François tranſportés aux Colonies Hollandoiſes, 210. Rencontre de deux Holland. qui viennent au devant des Siamois, 231. Tranſports naturels de reconnoiſſance, *ibid.* Les Siamois portés dans une Habitation Holland. 232. Civilités que le Commandant Holland. leur fait. Les Holland. leur font payer le ſervice qu'ils leur rendent, *ibid.* Les Holland. & Anglois accuſés de vouloir empoiſonner Beaulieu Général François, 326. Plan du Fort Holland. de Paliacate nommé Fort de Gueldre, 522. Adreſſe d'un jeune Chirurgien Holland. 530. Ordre qui s'obſerve dans les embarquemens ſur les Vaiſſeaux Holland. 571. Revûe générale des Holland. à Batavia, 574. Pondichery paſſe au pouvoir des Holland. 611. Ils ont l'adreſſe de faire chaſſer les François d'un Etabliſſem. 616. Deux Etabliſſemens Holland. ravagés par les Maraттes, 620. Avis que les Holland. donnent à Tavernier, X. 158. Leurs égards pour le même Voyageur, *ibid.* & 159. Jugement que Tavernier porte de la conduite des Holland. 175. Faſte du Général Holland. de Batavia, 177. Artifice des Holland. 181. Haine du Roi de Japara pour les Holland. 183. Origine de cette haine & ſes effets, *ibid.* Le Général Hollandois trompe Tavernier, 187. Uſages de la navigation Holland. 190. Autres uſages des Vaiſſeaux Holland. 191. Formalités des débarquem. Holland. 192. Leur Maiſon d'Agra, 200. Monnoie Hollandoiſe des Indes, 323. Sources de haine entre les Portug. & Holland. 337 Holland. trahis & maſſacrés, 338. La Nation mal vengée. Anciens veſtiges des Holland. dans l'Ile du Prince. La Flotte Holland. entre dans Rio Janeiro, *ibid.* Les Holland. ſurpris par des Barbares, 340. Ils entrent dans le Détroit de Magellan, 341. Cap qu'ils nomment Naſſau, *ibid.* Ils abordent une Ile, 342. Femmes & Enfans qu'ils trouvent dans une Caverne. Ce qu'ils apprennent du Pays & de ſes Habitans, *ibid.* Entrée des Holland. dans la Mer du Sud, 346. Ils viſitent les Habitations de l'Ile de la Mocka, *ibid.* Ils prennent un Vaiſſeau Eſpagnol, 347. Lumieres qu'ils tirent d'un Pilote Eſpagnol, 348. Eclairciſſemens qu'il leur donne ſur la Côte du Chili & du Pérou, 349. Richeſſes jettées dans la Mer pour en priver les Holland. 353. Déclarations qu'ils arrachent par la torture du Pilote Eſpagnol. Sort de ce Pilote, *ibid.* Longue navigation des Holland. 354. Ils arrivent aux Iles Mariannes ou des Larrons, *ibid.* Ils arrivent aux Philippines, 355. Leurs Obſervations, *ibid.* Ils ſe donnent pour des François, 356. Leur tromperie reconnue. Ils ſe rendent à l'Ile de Capul, *ibid.* Frayeur qu'ils y répandent, 357. Ils brûlent pluſieurs Villages. Leurs pirateries. Leurs obſervations

observations sur la Baie de Manille, *ibid.* Leurs bravades, 358. Les Holland. perdent un de leurs Vaisseaux, 359. Communication des Hollandois avec les Insulaires de Borneo, 360. Danger qui fait lever l'ancre aux Holland. 361. Nouvelles du malheureux sort d'un Vaisseau Holland. 362. Ils attaquent l'Ile de Xolo, 405. Voyage Austral des Holland. 431. Les Equipages informés du dessein de leurs Chefs, 433. On arrive au Port du Désir. On manque la passe. *ibid.* Terres que les Holland. découvrent, 434. Ils croient toucher au nouveau passage qu'ils cherchent, 435. Ils trouvent ce passage & le nomment Détroit de Le Maire, *ibid* Ils passent pour la seconde fois le Tropique du Capricorne, 436. Mauvaise situat. des Holland. 438. A quelle distance ils sont du Pérou. Rencontre d'une Barque remplie de Sauvages inconnus, *ibid.* Les Hollandois trahis par les Sauvages, 441. Comment ils se dégagent, *ibid.* Avanture dans une Ile, 442. Embarras des Chefs Holland. sur leur route, *ibid.* Autres Sauvages dont ils ont à se défendre, 443. Liaison qu'ils font avec eux, *ibid.* Paix établie entre les Holland. & les Sauvages, 444. Visite singuliere des Hollandois & ses circonstances, 445. Leurs observations sur l'intérieur d'une Ile, *ibid.* Différence de Caleas Holland. sur leur route, 447. Erreur des Pilotes Holland. 451. L'inquiétude des Holland. augmente sur leur sort, 452. Ils sont à la nouvelle Guinée sans le savoir, *ibid.* Divers Pays reconnus par les Holland. 454. Leurs nouvelles incertitudes, *ibid.* Ils arrivent aux Moluques, 455. Ils y trouvent une Flotte de leur Nation, *ibid.* Etablissement avantageux des Holland. 463. Etablissement des Holland. dans l'Ile Célébes, 473. Prétexte dont il est coloré, *ibid.* Avec quelle adresse ils concertent un dessein, 474. Comment ils l'exécutent, *ibid.* Ils empoisonnent une Riviere, 475. Famine où ils réduisent la Capitale de Macassar. Arrivée d'une Flotte Holland. Elle s'empare d'un Fort & détruit une Flotte Portugaise, *ibid.* L'effet d'une Mine assujettit l'Ile Célébes aux Holland. 476. Conditions du Traité avec le Roi & ses Successeurs, *ibid.* Conduite des Holland. 477. Ils s'engagent à tuer le Prince frere du Roi de Macassar, *ibid.* Ambassade annuelle des Holland. de Batavia au Japon, 484. Odieuses formalités à la réception des Holland. au Japon, 488. Préparatifs pour le Voyage de Jedo, 489. Train de l'Ambassadeur Hollandois, 491. Le Peuple fléchit les genoux devant les Holland. 496. Ce qu'ils voient dans un Temple, 497 Leur entrée dans Osacka, 502. Visite qu'ils rendent au Gouverneur, *ibid.* Assujettissem. singulier des Holland. 508. Ils arrivent à Jedo, 521. Leurs premieres observations. 522 Rigueur avec laquelle ils sont traités, *ibid.* Comment les Holland. obtiennent Audience de l'Empereur du Japon, 525. Raisons qui la rendent curieuse. Relation de la marche des Holland. *ibid.* Changemens fâcheux pour les Holland. 528. Ils sont donnés en Spectacle à la Cour du Japon. Comment on les place dans la Salle de la seconde Audience, *ibid.* Maniere dont l'Empereur & les Dames sont placés 529. Comment les Holland. parlent à l'Empereur. Questions qu'on leur fait, & leurs réponses, *ibid.* Ils amusent la Cour par des Singeries, 530. Dîner qu'on leur sert, 531. Ils rendent diverses visites aux Seigneurs de la Cour. Ils y sont traités peu sérieusement. On leur montre deux Cartes Géographiques, *ibid.* Articles lus à l'Ambassadeur Holland. 532. Présens qui lui sont faits. Lettre de Fortune, *ibid.* Compliment d'un Messager, & réponse de l'Ambassad. 533. L'Ile de Desima, quartier des Holland. à Nangasaki, 537. Comment ils deviennent Rivaux des Portugais, 609. Leurs efforts singuliers pour les supplanter, *ibid.* Comment ils achevent d'y réussir, 610. A quel prix ils l'emportent sur les Portugais, 611 Ils prêtent leur secours aux Japonois pour exterminer quarante mille Chrétiens, *ibid.* Jugement des principaux Japonois sur leur conduite, 612. Avantages que les Holland. tirent de cette révolution, 614. Avec quelle hauteur ils sont traités. Serment qu'on prête contr'eux, *ibid.* Combien ils sont observés dans leur Voyage à la Cour du Japon, 615. Diverses humiliations des Holland. *ibid.* On demande quels sont leurs dédommagemens, 616. Marchandises qu'ils portent au Japon, *ibid.* Profits clairs des Hollandois, 617. Ce qu'ils rapportent du Japon, *ibid.* Comparaison de leur traitement dans leur Prison & de celui des Chinois, 621. Ordre de Chevalerie Hollandoise, XI. 14. Cap de Hollande, 42 & 43. Réflexions jalouses d'un Auteur Anglois sur les Etablissemens Holland. 78. Remarques du même Auteur sur la Colonie Holland du Cap de Bonne-Espér. 79. Sage politique des Holland. *ibid.* Quantité de Holland. égorgés, 206. Affreuse licence des Assassins, *ibid.* Les Criminels de cette révolte exécutés, 208. Approche de la Nouvelle Hollande, 217. Disposition de la Côte & du terrain de la Nouvelle Hollande, 218. Rencontre de quelques Habitans, 219. Description du Pays & de ses productions, 220. Planche de figures de Plantes de la Nouvelle Hollande, *ibid.* Animaux terrestres de ce Pays, 221. Coquilles & Plantes, *ibid.* Jalousie des Holland. pour l'Ile de Timor, 224. Secret que les Holland. se réservent, 225. Rencontre du Gouverneur du Fort Holland. de Timor. Défiance des Holland. *ibid.* Somptueux dîner d'un Gouverneur Holland. 228. Planche de figures des Plantes de la Nouvelle Hollande, 238. Guerres intestines dont les Holland. profitent, 250. Etablissement Holland. de Solor, 251. Ils perdent l'espérance d'arriver à Batavia dans une Mousson, 266. Ils s'arrêtent dans la Baie de Sille-

bar, 267. Trahiſon qu'ils eſſuient de la part des Indiens. Maſſacre de leurs Interpretes, *ibid.* Les Holland. déteſtés à Japara., 274. Comment ils traitent les Rois Indiens, *ibid.* Cauſe de leurs guerres continuelles, 275. Barbarie des Holland. & des Macaſſarois, 277. Les Syckes d'Arrakan viennent ſur un Vaiſſeau Hollandois, 278. Préſens des Holland. 279. Avec quelle joie ils ſont reçus. Marche des Holland. vers la Capirale d'Arrakan. Ils arrivent au Palais. Humiliations auxquelles ils ſont aſſujettis, *ibid.* Préſens du Roi d'Arrakan aux Hollandois, 280. Les Holland. viſitent le Pays d'Arrakan, *ibid.* Ils ſe défendent dans le Fort Zélande, 285. Flotte équipée pour les ſecourir, 286. Récit de cet évenement. Comment les Holland. établis à Formoſe. Préſages qui les avertiſſent de leur ruine, *ibid.* Ils ſont attaqués par le fameux Coxinga, 287. Un de leurs Vaiſſeaux ſaute en l'air, 288. Ils ſe défendent dans leur Fort de Zélande. Arrivée de la Flotte qui vient les ſecourir, *ibid.* Malheurs qui tombent ſur elle, 289. Pluſieurs autres diſgraces des Hollandois. Avec quel courage ils réſiſtent à la Fortune, *ibid.* Trahiſon de quelques-uns de leurs gens, 290. Les Holland. implorent en vain le ſecours des Tartares. Leur Fort de Zélande menacé de l'aſſaut. Il capitule, *ibid.* Conditions du Traité & départ des Holland. 291. Leurs projets de Conquête, *ibid.* Armée qu'ils forment à Colombo, *ibid.* Départ d'une Flotte Hollandoiſe pour ſe ſaiſir des Villes du Malabar, 292. Elle paſſe devant Tutocorin & Calipatnan. Son arrivée à Coylang, *ibid.* Ses prétentions ſur cette Ville, 293. Comment elle fait ſa deſcente. Avis qu'elle reçoit d'un Déſerteur. Les Hollandois attaqués par les Naires, *ibid.* Combat ſanglant, 294. Feſtin des Holland. après la Victoire. Ils trouvent la Ville déſerte, *ibid.* Ils achevent de diſſiper les Naires, 295. Pillage du Palais du Roi. Politique des Holland. *ibid.* Viſite que les Rois du Pays rendent à bord de la Flotte, 296. Les Holland. ſentent la difficulté du Siége de Cranganor. Approches & travaux. Haine des Déſerteurs Holland. pour leur Nation, *ibid.* Le Général Holland. fait donner l'aſſaut à Cranganor, 297. Reddition de la Place, & ſort des Aſſiégés. Perte des deux Partis, *ibid.* Ordre qui regne auſſi-tôt dans la Ville, 298. Les Holland. vont à Cochin, *ibid.* Leur marche, 299. Ils violent deux jeunes Portugaiſes, *ibid.* Egliſe où ils ſe logent, 300. Ils campent à la vûe de la Ville de Cochin. Leur combat contre les Naïres de Cochin. Sanglant carnage, *ibid.* Ils pillent le Palais, & la Reine tombe entre leurs mains, 301. Aſſaut qu'ils donnent à la Ville. Leur retraite forcée, *ibid.* Ils pouſſent le Siége avec vigueur, 302. Secours qui vient aux aſſiégés. Les Hollandois levent le Siége de Cochin, *ibid.* Précautions ſingulieres pour cacher leur retraite, 303. Etabliſſement Holland. de l'embouchure du Gange, 313. Beauté du Comptoir Holland. *ibid.* La Flotte Hollandoiſe arrive au Cap de Bon[illegible]-Eſpér. 315. Nouvelles fâcheuſes qui arrivent à la Flotte Holland. 318. Bonheur des Holland. 319. Nouvelles de guerre qui ſe confirment, *ibid.* Rencontre de deux Galiotes Holland. 320. Combat entre l'Angleterre & la Hollande. Ordre que les Holland. reçoivent de relâcher au Port de Berg en Norvege, *ibid.* Leur embarras à Bakeſond, 321. Ils mouillent à Berg. Danger qui les menace, *ibid.* Comment les Holland. répondent aux préparatifs des Anglois, 323. Précautions de l'Amiral Holland. 324. Atdeur de ſes gens, *ibid.* Mépris que les Anglois ont pour eux, 325. On ſe diſpoſe au Combat. L'action commence par un feu terrible. Les Danois abandonnent la Flotte Holland. *ibid.* Perte que fait la Flotte Holland. dans cette action, 326. Nouvelles qui facilitent le départ de la Flotte Holland. 327. Elle met à la voile, 328. Lieux marqués pour le Rendez-vous. Prodigieuſe Flotte Holland. *ibid.* Malheurs qui pourſuivent la Flotte Holland. 329. Un des Vaiſſeaux en eſt ſéparé, *ibid.* Fauſſe confiance des Holland. 330. Ils retombent dans de nouveaux dangers. Ils ſe trouvent au milieu de la Flotte ennemie, *ibid.* Le Vaiſſeau ſéparé eſt abandonné des autres, 331. Ce Vaiſſeau fait fauſſe route pour fuir. Embarras de ſa ſituation, *ibid.* Il entreprend de ſe retirer à l'Oreſondt, 332. Il rencontre un Capre & cinq Vaiſſeaux Anglois. Ses diſpoſitions pour le Combat. Eſpions qui viennent l'obſerver, *ibid.* Déſeſpoir des Holland. 333. Raiſons qui portent les Anglois à ne point les attaquer, *ibid.* Des Avanturiers font route à la Nouvelle Hollande, 418. Obſervations ſur la Nouvelle Hollande, *ibid.* Les Avanturiers y arriv. 419. Etat du Pays. Figure & miſere des Habitans, *ibid.* Caractere inſociable de ces Habitans, 420. Etabliſſement Holland. de Pulo Dinding, 434. Commerce dont ils jouiſſent ſeuls, 435. Comment ſupplantés par les Anglois, *ibid.* Reproches d'un Voyageur à la Compagnie Holland. 436. Bonheur de la Compagnie Holland. des Indes Orientales, 460. Maſſacre des Holland. 483. Méthode des Holland, dans leurs courſes pour les Indes Orientales, 620. Marées extraordinaires de la Nouvelle Hollande, 631. Les Holland. recherchent ſeuls l'Anis des Indes, 639. Ce que le Poivre coûte aux Holland. 663. Tentatives des Holland. pour s'établir dans un Pays, XIV. 21. Voyages & Etabliſſement des Holland. au Breſil, 206. Leurs entrepriſes & conquêtes au Breſil, *ibid.* Quatre combats entre les Holland. & Portug. 210. Traité entre les Holland. & le Roi de Portugal, 211. Combien les Holland. gênés dans les Etats Portugais, 220. Etabliſſement des Holland. à Surinam, *ibid.* Iles qu'ils poſſedent ſur la même Côte, 221. Fo-

tifications des Holland. au Port d'Olinde, 235. Différence entre Figueredo & les Holland. 241. Témoignages des Holland. sur la position de divers lieux, 391. Droit vendu aux Holland. 545. Ancien état d'une Colonie Holland. *ibid.* Défiance des Holland. 546. Procedé des Angl. qui la justifie, *ibid.* Voyages des Holland. au Nord-Est, XV. 102 & *suiv.* Troisieme Voyage des Holland. au Nord Est, 111. Fameuse Relation de la misere des Holland. dans la Nouvelle Zemble, 116. Traité des Holland. avec les François, 670.

Holli, ou Ule, résine, XII. 611.

Hollwerf, Facteur Hollandois massacré, IV. 267.

Holmes, Amiral Anglois, chasse les Hollandois de l'Ile de Gorée, II. 447. Ce Chevalier Angl. nommé Robert Holmes, fortifie l'Ile James, qu'il nomme ainsi à l'honneur du Duc d'York, qui fut ensuite Jacques II. Roi d'Angleterre, III. 21. Il prend aux Holland. le Fort Saint André, qu'il nomme Yorck à l'honneur du Duc d'York, 134. Il détruit le Château du Cap Corse, IV. 53. *Sign.* G.

Holms, Major Anglois, fait pendre un perfide Italien, XV. 524. Le Colonel Holms. Cité, 613.

Holothurie, ou Poisson Plante, XI. 722. Description de cette espece d'animal, nommé aussi Holoture, XIV. 172. Sa couleur difficile à déterminer, 173. Danger d'y toucher, *ibid.*

Holoture, *voy.* Holothurie.

Xolquahuitl, arbre, XII. 611.

Holquin (Garcias) Gentilhomme Espagnol, XIII. 82.

Holstein (Duc de): Ambassade de ce Prince en Moscovie & en Perse, X. 57 & *suiv.*

Holuffay, petit Lac, VI. 591.

Ho-lu-hyen, Ville, & sa situation, V. 448.

Holyrood, Hebitation, XV. 648.

Homar, Poisson, III. 323. Homars de la Côte d'Or, IV. 259. Sectateur nommé Homar, X. 251.

Homayum ou Nasreddin-Humaïoun, Prince, X. 213.

Hombiangymbe, Prince des Benguelas, tué & mangé par les Jaggas, IV. 484.

Hombon, Empereur Chinois, VIII. 300.

Homboſſe, Hute de Fourmie, VIII. 546.

Hombouc, herbe, VIII. 608.

Homé (Lam Ghiondé), *voy.* Lam Ghiondé Bulu.

Homem (Diego Gil), part de Portugal pour Messa avec ordre d'établir Commerce avec les Habitans de cette Côte d'où il rapporte un Lion, I. 11.

Homen (Vasco Fernando ou Fernandez), *voy.* Vasco-Homen.

Homme jaune: Remarques sur ce Phénomene, III. 451. Deux Hommes singuliers, 616. Hommes & Femmes Sauvages, V. 88. Homme & Femme Hottentots tirés d'après nature, 145. Mort volontaire d'un Homme de mérite, 401. Homme Singe, VI. 8. Livre du destin des Hommes, 342. Hommes-Ours, 492. L'homme Singe, nommé Sin-sin, 494. Hommes dont les jambes sont sans jointures, VII. 257. Créatures de la forme d'Homme d'une coudée de hauteur, &c. 285. Pays des Petits Hommes, 405. Deux Hommes, pere & fils extraordinairement âgés, VIII. 479. Espece d'Hommes fort singuliere, 526. Suivant les Siamois, les Hommes peuvent devenir Dieux, IX. 294. Combats entre des Hommes & des Bêtes, X. 81 & 82. Les Hommes exclus des Marchés publics, 464. Politique qui fait prendre les Femmes & Filles pour cautions des Hommes, 515. Fête de l'Homme, 643. Traces d'Hommes, XI. 37. Monstrueuse espece d'Hommes, XIII. 32. Etrange maniere de faire passer les Hommes sur des Ponts de liane ou courroies de Cuir, 606. Figures d'Homme & de Femme Caraïbes, XV. 470. Passage terrible nommé passage de l'Homme, 511. Deux Rochers nommés l'Homme & la Femme, 526.

Hommion, Empereur Chinois, VIII. 148.

Ho-nan, Province, V. 456. Sa situation, VI. 7. Bornes de cette Province, surnommée Chong-wha, 78. Sa beauté & ses productions. Qualité singuliere de l'eau d'un Lac. Villes & division des Districts. Description de la Capitale de la Province, *ibid.* Nommée aussi Ho-nan-fu, 79. Position des Places de Ho-nan, 80. Pyen-lyang, Capitale de cette Province, VII. 88.

Ho-nan-fu, Ville, *voy.* Ho-nan.

Ho-nau, Ville, VI. 326.

Hon-chun, Village, & sa situation, VI. 555.

Honde-Doengh, nom que les Negres donnent au mal de tête, III. 596.

Hondegardo (Polo), Licentié, XIII. 199. Hondegardo, cité, 205.

Hondier, arbre, espece de Palmier, III. 258.

Hondo, Nation & Pays, III. 584 & *suiv.* Langage des Hondos, 598.

Hondreou, titre de Noblesse, VIII. 524.

Honduras, Baie, où l'on trouve de l'ambre, II. 363. Golfe de Honduras, XI. 613. Cap de Honduras, XII. 115. Carte de la Province de Honduras, &c. 241. Cette Province nommée aussi Hibueras, 424. Evêché de Honduras, 446. Cette Province est la cinquieme de l'Audience de Guatimala, 500. D'où vient le nom de Hibueras, 651. Ses Mines, *ibid.*

Hong, Montagne de hauteur extraordinaire, V. 256.

Honga, ou Capitaine de la Barre, IV. 394.

Hong-chan-fu, Ville, VI. 488.

Hong-fu, Empereur de la Chine, *voy.* Hong-vu.

Honghor, Riviere, *voy.* Hongor.

Honghur-puritu, lieu, VIII. 54.

Hongkirars, Horde de Tartares, VII. 100.

Hong-lu-tse, Tribunal, VI. 424.

Hong-mau-chay, Fort Hollandois: Signification de ce nom, VI. 57.

Hong-on, Empereur Chinois, VII. 588.
Hongor, petite Riviere, VIII. 33. Jonction de cette Riviere, nommée auſſi Honghor, avec le Sirgha, 34.
Hongrie : Pays de la grande Hongrie, VII. 251. Royaume de Hongrie en Allemagne, X. 127.
Hongrois, Nation, *voy.* Majars.
Hong-ſe hu, un des principaux Lacs de la Chine, VI. 120.
Hong-te-tyen, Palais, & ſa ſignification, VI. 29.
Hong ti-tſo-pe, Chancelier de la Chine, V. 279.
Hong-tong hyen, Ville, V. 452.
Hon-gua pek, petit Village, V. 341.
Hong-va, Empereur, *voy.* Hong-vu.
Hong-vu, Empereur de la Chine, tranſporte la Cour de Nan-king à Péking, V. 252. Cet Empereur, nommé auſſi Hong-fu, tranſporte la Cour Impériale de Fong-yang à Nan-king VI. 43 & 44. Tombeau de Hong-vu. Ce qu'il fit dans ſa jeuneſſe, & comment il monta ſur le Trône, 44 Il eſt Fondateur de la derniere race Impériale, 115. Cité, 511. 588. Nommé auſſi Hong-va, 599. Hong-vu chaſſe les Mongols & les Tartares de la Chine, VII. 16. Cité, 103, 127, 376.
Hong-wa pu, grand Village, V. 437.
Hong-ya, Village, V. 331.
Honkirats, Peuples, VII. 74.
Honnits-ancazon, arbriſſeau, VIII. 615.
Hontan (Baron de la), XIV. 517. Ce Voyageur, cité, 684, *& juiv.* 709. *ibid.* Voyage de ce Baron ſur la Riviere longue, 719 *& ſuiv.* Ses Obſervations & conſeils pour les découvertes qui reſtent à faire en Amérique, 727. Cité, XV. 7. Chaſſe dont il eſt témoin, 83. Cité, 224, 231.
Hon-yong, Village, V. 333.
Hook, Docteur : Mémoire trouvé dans ſes papiers après ſa mort, III. 47. Doute ſur la vérité de cette piece, *ibid.*
Hoon (Janſz), Hollandois exerce la fonction d'Amiral, VIII. 399.
Hoorn, Iles, X. 447.
Hoorta, Redoute, VIII. 367.
Hopdo, Riviere, & ſa ſource, VIII. 61.
Hope, Mont, XIV. 535. Cap Hope, XV. 179.
Hopes Chelked, Païs, XV. 145.
Hôpitaux. Ceux de Quinſay, VII. 343. Deſcription de l'Hôpital de Goa, VIII. 226. Hôpitaux de Batavia, 481 & 482. Hôpital pour les Vaches, les Chiens, &c. IX. 37. Hôpital pour les Puces & les Punaiſes, *ibid.* Hôpitaux des Iles de France & de Bourbon, 642. Hôpital pour les Singes, X. 145. Hôpital Général de Quebec, XIV. 697.
Hopkin, Anglois, dont la Plantation tranſportée par un fameux ouragan, XV. 582.
Hop-mauls, fleur, VIII. 545.
Hoppo, Officier Douanier, XI. 181.
Ho-pu, Ville, V. 478.
Hoquella, arbre, & ſes propriétés, III. 270.
Horacang, nom d'un Clocher, IX. 288.
Horace, Miſſionnaire, VII. 116. Le Pere Horace de la Penna, Capucin, cité, 118, 119, 126. Indication de ſon Voyage en Tartarie, 249. Cité, 423. Son Voyage au Tibet, contenant l'origine & l'état préſent de la Miſſion des Capucins, &c. 437. Jugement ſur la Relation d'Horace de la Penna, 438. Cauſes de ſa Miſſion. Etat où il la laiſſe à ſon retour. Comment il eſt reçu au Tibet, *ibid.* Paſſeport qu'il obtient pour ſon retour, 439. Lettres que le Roi, le Grand Lama, & le premier Miniſtre du Tibet lui écrivent, *ibid.* & 430. Converſions & eſpérance de les voir augmenter, 442. Obſtacles à ces converſions de la part de la Chambre Apoſtolique, *ibid.*
Hora-kitay, nom des Chinois, VI. 6.
Horde, ou Tribu, VI. 547. 548. Diviſion des Eluths en Hordes, nommées auſſi Aymak, VII. 31. Tribus de différente origine, 46 *& ſuiv.* Pluſieurs Tribus des Turcomans, 154. Diviſion de Tribu entre les Gentils du Malabar, XI. 440. Droit cruel de la Tribu d'une femme coupable, 444. Tribu Royale, 445. Ordre de la naiſſance d'une Tribu à l'autre, 446. Tribus de la Nouvelle Georgie, XIV. 579.
Horé, Diable, *voy.* Horey.
Hore, Angl. entreprend de former un Etabliſſem. en Terre-Neuve, mais avec peu de ſuccès, XV. 643.
Horey, nom d'un Diable, III. 45. Fable que les Negres en racontent, *ibid.* Les Anglois en ſont effrayés, 46. L'impoſture eſt approfondie, *ibid.* les Negres croyent que les Guiriots ont un commerce familier avec le Diable Horé, 177. 215.
Horho, lieu, VII. 585. Riviere de Horho-pira, VIII. 27.
Horkokol ou Korkokol, Plaine, VII. 452.
Horloges : Celles des Chinois, VI. 266.
Horma, Ville, VII. 417.
Horn, Cap, & ſa découverte, X. 435. Avis pour doubler le Cap de Horn, XI. 103. Autre avis pour doubler ce même Cap, 128. Par qui découvert, 200. Ile de Horn, 212.
Horne, Marchand Anglois, I. *p. xj. de l'Introd.*
Hornen, ou Horneſante, lieu, XV. 302.
Horn-Fish, Poiſſon, *voy.* Machoran.
Horn-Sound, ou Sond de Cornes, Port, XV. 147.
Hornorat (Ile de Saint), IX. 318.
Horobot, Montagnes, VIII. 50.
Horohon kol, Riviere, VIII. 41. Lieu nommé Horohon piray-poro-hojo, *ibid.*
Horoſco (Chriſtophe de), Eſpagnol, pris par les Indiens, XIII. 84.
Horrilakero, Montagne, dont une partie de pierre rouge, XV. 338.
Horremels, Libraire, VIII. 561.
Horriz, Eſpagnol, XIII. 200.
Hortſman (Nicolas), Voyageur, XIV. 40.

Hortula-Mala arica, XI. 710.
Hortus-Malabaricus, titre d'un Ouvrage sur l'Hiſtoire Naturelle, XI. 674.
Hory (M.), Capitaine d'une Galliote Françoiſe, II. 439.
Hoſi, VII. 76.
Ho-ſyu, Paſs, VII. 136.
Hota, herbe, & ſa vertu, VIII. 613.
Hotahota, petit Oiſeau, VIII. 606.
Ho-tau, titre d'un Officier Mandarin, VI. 396.
Hotcourly, Province, *voy.* Hoteurly.
Hôtellerie ſinguliere, V. 289. Autre Hôtellerie, *ibid.* Excellente Hôtellerie, 400. Quantité d'Hôtelleries, 447. Hôtelleries ſur une route, 453. Comment traité dans les Hôtelleries d'un Canton de la Chine, 486. Prix modique du logement dans les Hôtelleries, 488. Hôtelleries & lits Chinois, VI. 212. Hôtelleries Royales nommées Kong-quans, 408. Tribunal des Hôtelleries Royales, 423. Cabarets & Hôtelleries de la Corée, 537. Hôtelleries de l'Indouſtan, X. 134. Grandes Hôtelleries, & leur Deſcription, 601. Petites Hôtelleries, & rafraichiſſemens, 603. Vivres & mets qui s'y vendent, 604. Mauvaiſes Hôtelleries, XI. 501. Diverſes Hôtelleries, 527 *& ſuiv.*
Hoteurly, Province, VIII. 499. Nommée auſſi Hotcourly, 507.
Hoti, Empereur de la Chine, VI. 254.
Hoto, lieu, VII. 603.
Hotom, Ville, *voy.* Khotom.
Hotomni, Riviere, VII. 129. Nommée auſſi Hotomni-Solon, 226.
Hotomni-Solon, Riviere, *voy.* Hotomni.
Ho tong tu, Office de Commandant, VI. 85. 551.
Hotoſin-hutuk, Habitation, VIII. 36.
Hottentots, Peuples & bornes de leur Pays, V. 110. Nations des Hottentots, & en quel nombre, 111. Uſage commun aux Hottentots, 112. Figures des Hottentots Namaquas, 113. Leur ancienne haine pour les Holland, *ibid.* Hollande des Hottent. 129 & 130. Mélange des Hottent. avec les Blancs, 137. Différence entre les Caffres & les Hottent. 138. Alliance des Hottent. avec les Holland. 141. Anciennes guerres entre les Hottent. & les Colonies Holland. 142. Deux Chefs des Hottent. Réponſe d'un Hottent. aux plaintes d'un Holland. *ibid.* Sage conſeil du même Hottent. mais inutile, 143. Continuat. de la guerre. La paix ſe fait: A quelles condit. Confirmat. du Traité, & Fête donnée aux Chefs Hottent. *ibid.* Homme & femme Hottent. tirés d'après nature, 145. Origine du nom des Hottent. Ce qu'ils contient de leurs premiers peres. Leurs qualités corporelles, *ibid.* Leurs qualités d'eſprit, 146. Uſages barbares, *ibid.* & 147. Leur malpropreté, 147. Excellence de leur caractere. Ce qui les empêche d'embraſſer le Chriſtianiſme. Hiſtoire d'un Chef Hottent. *ibid.* Leur langue & ſes difficultés, 148. Vocabulaire Hottent. *ibid.* Leur maniere de compter, 149. Habits des hommes. Comment ils ſe parent la tête. Sac qu'ils portent au col, *ibid.* Uſage qu'ils font de deux ſortes d'armes, 150. Habits des femmes: Il eſt faux qu'elles portent aux jambes des boyaux de bêtes, *ibid.* Ornem. & parures, 151. Poudre pour la tête. Graiſſe dont ils ſe frottent le corps. Raiſons de cet uſage. Leurs alimens. Nom de leurs fêtes publiques, *ibid.* Dans quel tems les femmes ne paroiſſent point à la cuiſine, 152. Horrible ſaleté des Hottent. Ils aiment les aſſaiſonnem. de haut goût, *ibid.* Figures de leurs Villages & Hutes, 153. Leur paſſion pour le tabac. Leurs Kraals ou Villages. Forme de leurs Hutes, & comment ils s'y tiennent. Leurs cheminées & meubles des Hutes, *ibid.* Changem. de domicile, 154. Occaſion des fêtes privées ou publiques. Cérémonies des fêtes. Leurs inſtrum. muſicaux, *ibid.* & 155. Figure de leur danſe & muſique, 155. Muſique vocale. Leur danſe. Leur chaſſe & leur extrême agilité. Un Hottent. attrape un Matelot Holland. Leur adreſſe à tirer leurs fléches, &c. *ibid.* Chaſſe particuliere, la publique & ſa ſingularité, 156. Maniere dont ils prennent les Eléphans & autres bêtes féroces, *ibid.* Ordre inſtitué parmi eux, 157. Ridicule cérémonie. Marque de l'ordre. Leur adreſſe à la pêche, & ſurtout à la nage, *ibid.* Propoſit. de mariage, 158. Uſage extrêmement bizarre Cérémonie du mariage, ſa figure, &c. *ibid.* Feſtin nuptial, 159. Il ſe fait ſans liqueur fortes, ſans muſique ni danſe. Portion des hommes & dot des filles. Etrange loi pour les veuves qui ſe remarient, *ibid.* Sages femmes Hottent. 160. Accouchem. Comment on traite l'enfant. Sort des filles jumelles. Superſtit. Noms des enfans. Purificat. des femmes, *ibid.* Erreur ſur le nez des Hottent. 161. Cérémonie d'ôter un teſticule aux garçons. Raiſons de cet uſage, *ibid.* Educat. de la jeuneſſe, 162. Comment les garçons reçus au rang des hommes. Uſage qui bleſſe la nature. Pareſſe des hommes après le mariage. Comment ils vivent avec leurs femmes, *ibid.* Les Hottent. vivent long-tems, 163. Leur médecine & chirurgie. Ventouſes, ſaignée, *ibid.* Guériſon des bleſſures empoiſonnées, 164. Maux de tête. Amputat. Divinat. dans les maladies. Fêtes de convaleſcence, *ibid.* Office & rang de leurs Médecins, 165. Leurs funérailles. Maniere d'enſevelir. Lamentat. funebres, *ibid.* Cérémon. qui ſuit l'enterrem. 166. Deuil de l'héritier. Funérailles barbares des vieillards, *ibid.* Vûe ou figure de la maniere de battre leur bled, 167. Origine de leurs richeſſes. Comment ils font paître leurs beſtiaux: Comment ils les font multiplier, & les châtrent, *ibid.* Comment ils font le beurre, 168. Comment ils garantiſſent leurs troupeaux des bêtes de proie, *ib.* Leurs Médecins pour les beſtiaux, 169. Leur paſſion pour leurs troupeaux. Offrandes pour leur conſervat. Cérémonie de faire paſſer les beſtiaux par le feu, *ibid.*

Leurs metiers, 170. Habileté de leurs Bouchers. Comment ils tuent leurs beſtiaux. Uſage qu'ils font des différentes parties. Leur Tannerie, *ibid.* Leurs Tailleurs, 171. Ouvriers en Yvoire. Cordes d'arcs & d'inſtrum. Leur potterie, *ibid.* Leurs Forgerons, & méthode pour fondre le fer, 172. Commerce des Hottentots, *ibid.* Leur fidélité pour ce qui leur eſt confié, 173. Notions qu'ils ont du premier Etre. Ils adorent la lune, *ibid.* Autre Divinité du Pays, 174. Saints des Hottent. Divinité maligne, *ibid.* Raiſons qui font juger qu'ils croient un état futur, 175. Opiniâtre attachem. pour leur Religion. Exemple d'un jeune Hottentot élevé dans la Religion Chrétienne. Superſtition religieuſe, *ibid.* Leur Gouvernem. civil & militaire, 176. Leur principal Chef, & ſon inſtallat. Capitaines des Kraals, & leurs fonctions, *ibid.* Emotions populaires, 177. Pratique des Jugem. civils & criminels. Sévérité contre les coupables. Le châtim. efface la honte des crimes, *ibid.* Héritages, 178. Guerres des Hottent. & leurs cauſes ordinaires, *ibid.* Alliance entre les Hottent. 179. Uſages ſinguliers dans les combats. Punition des déſerteurs. Armes des Hottent. *ibid.* & 180. Combats ſimulés ou d'exercice, 180. Plante dont ils ſe poudrent, 189. Poiſſon nommé Hottent. 205. Rencontre que des Siamois font de quelques Hottent. IX. 222. Ces Hottent. montrent un de leurs Villages. Conduite de ces barbares. Seule monnoie qu'ils connoiſſent, *ibid.* Les Siamois prennent la réſolut. de s'abandonner aux Hottent. 229. Rencontre de trois Hottent. Ce qu'on croit entendre par leurs ſignes. Secours que les Siamois tirent d'eux, *ibid.* Exemple de la ſaleté des Hottentots, 230.

Hottera-Courly, Province, VIII. 500.

Hotun, & ſa ſignification, VI. 579.

Hotun-nor, Pays, & ſignification de ce nom, VII. 108.

Hotu-nor, ou Alton-tala, VII. 108.

Hou (Jacques la), *voy.* Jacques la Hou.

Houbat, liqueur, XI. 667.

Houcre, ſorte de Bâtiment de Mer, VIII. 580.

Houdry, François, VIII. 574. Il part pour reconnoître des lieux, 575. Il jette les fondemens du Fort S. Louis dans la Baie d'Antongil, 577.

Houdu, Riviere, VIII. 41 & 42.

Houel, Gouverneur de la Guadeloupe, XV. 447. Il eſt un des premiers propriétaires, 510.

Hou-mont, Montagne ronde & très haute, XV. 529.

Houenlon, Place, XI. 504.

Houghton, Anglois, ſe donne la mort par indiſcrétion, III. 85.

Hou-hou, V. 315.

Houmime, ou Voamitſa, racine, VIII. 608.

Hounvare, Ville, X. 84.

Houppeville, Orfevre, IX. 330.

Houquam, Province, XI. 502.

Hou-quang: Plans de quelques Villes de cette Province, V. 465.

Hourly, Place, VIII. 506.

Houſeleik, plante, la même que Sempervive.

Houtan-hojo, lieu, VII. 612.

Hou-Tcheou-fou, Ville, *voy.* Hu-chew-fu.

Houtebeen, ſurnom d'un Amiral Hollandois, *voy.* Corneliſon Jol, &c.

Houteman (Cornelius), Capitaine de Vaiſſeaux Holland. commande une Flotte pour les Indes Orient. I. 365. Départ de cette Flotte, & ſa route, *ibid.* Ile de Fernando Laronha, délicieux ſéjour, 366. Baie de Saldanna. Démêlé des Holland. avec les Negres, *ibid.* Ile de Madagaſcar, 367. La Flotte y relâche. Elle arrive aux Iles de Comore, & y eſt bien reçue. Reine d'Auſuame, & ſon Ile, *ibid.* Iles Maldives, 368. Homme de qualité d'une de ces Iles que Houteman prend avec ſa femme, *ibid.* La Flotte arrive à Achin, 369. Premiere Audience que le Roi d'Achin donne à Houteman. Préſent que ce Prince lui fait. Exercice du commerce à Achin, *ibid.* Artifice du Roi d'Achin pour perdre les Holland. 370. Trahiſon des Officiers de ce Prince, 371. Houteman eſt tué avec pluſieurs autres. La plupart des Holland. ſe ſauvent du péril. Le Roi d'Achin fait couper la tête à ceux qui ſont arrêtés, *ibid.* Cargaiſon que Houteman a procurée à ſa Flotte, 372. Suite du voyage, *ibid.* & *ſuiv.* Corneille Houteman prend des informat. à Liſbone qui lui coûtent la liberté, VIII. 68. Il a la direction du commerce en qualité de Marchand ou Commis, *ibid.* On rapporte qu'il a perdu la vie, 70. Sa relation d'un voyage des Holland. & particularités de ce voyage, 75 & *ſuiv.* Cité, 97, 98. *ibid.* Il rend ſa viſite au Gouverneur de Bantam, 100. Cité, 101, *ibid.* 102, 103, *ibid.* 104. Il eſt arrêté, *ibid.* Cité, 105. Craintes de Houtman, 107. Son ſort dans ſon eſclavage, 108. Il eſt mis en liberté, 109. Cité, *ibid.* 110, 115. Il eſt ſoupçonné d'avoir empoiſonné un Capitaine, 116. Cité, 120. Il perd la vie, 285. Cité, 339.

Houteniquas, Nation, V. 111. Leur territoire contient de beaux bois & de belles prairies, 118.

Hout-Hock, c'eſt-à-dire, coin du bois, lieu, V. 184.

Hou-tin, brave Officier Chinois, V. 313.

Houtman (Corneille), *voy.* Houteman (Cornelius)

Houtman (Fréderic), Gouverneur Hollandois, VIII. 366. Secours qu'il donne à ſes Compatriotes, 435 & 436.

Hou-tong, Village, V. 331.

Hoval, Royaume, ſon étendue & titre du Roi, II. 493.

Hovolalda, II. 495, 502 & 503. Un Comptoir François y eſt tranſporté, 519.

Howard (Charles), Mylord, & célebre Amiral Anglois, XIV. 372.

Howard (Thomas), Mylord Anglois, Amiral d'une Flotte, I. 310. Son départ pour les Iles Açores. Rencontre ſubite d'une puiſſante Flotte

Eſpagnole. A peine a-t'il le tems de lever l'ancre. Sir Richard Greenwil enveloppé, prend le parti de combattre ſeul, *ibid.* Divers ſentimens ſur la conduite de l'Amiral Howard, 312.
Hu, Lac, V. 345.
Huanacauri, Montagne, XIII. 509.
Huang, Village, V. 350.
Huarina, Province, XIII. 513.
Huaſcar, Inga, *voy.* Guaſcar.
Huayna-Capac, Empereur Indien, XIII. 61. Prédiction de ce Prince, 63. Cité, 85. Cruauté de cet Inca, 440. Chaîne qu'il fait fabriquer, & ſes Conquêtes, 518.
Hubble buble, pipe à fumer, II. 386.
Hubert (M.), François, ſuccede au Gouvernement de la Louiſiane, XIV. 635.
Hubert (Thomas), Pilote Normand, ramene un Sauvage de Canada, XIII. 10.
Hubikay, Empereur, *voy.* Chi-tſu.
Hublay, Empereur, *voy.* Chi-tſu.
Hu-chew-fu, Ville, VI. 66. Autre Ville de ſa dépendance, 67.
Hu-chev-fu, ou Hou-Tcheou-fou : Plan de cette Ville, V. 432.
Hu-ching-tyen, Palais : Sa ſignification, ſa beauté, & de quel uſage il eſt à l'Empereur de la Chine, VI. 31.
Hu chu-u, Plante ou racine, *voy.* Ginſeng.
Hudcope, Amiral Hollandois, II. 617.
Hudden (Walter), Commis Holland. VIII. 436.
Hudſon (Baie d'), XIII. 33. Etabliſſemens dans cette Baie, XIV. 637. Les Franç. s'y établiſſent les premiers, 638. Témoignage des Relations Angloiſes, *ibid.* Deſcription de cette Baie, 639. Autre Deſcription de la même Baie, *ibid.* Climat de la Baie, 640. Marchandiſes qu'on y porte & qu'on en tire. Carte de cette Baie, *ibid.* Perte que les Franç. y font, 644. Ils y ſont rétablis par le Chevalier de Troie, *ibid.* Services d'Iberville dans la Baie d'Hudſon, 647. Les Anglois rentrent dans cette Baie, 648. Elle eſt repriſe par les François, 649. Elle demeure aux Franç. 654. Etat où eſt trouvée la Baie d'Hudſon, 655. Obſervations ſur le Païs, *ibid.* Propriétés du climat & paſſage des Animaux, 657. Poiſſons, *ibid.* Caractere des Sauvages de la Baie, 659. Ils mangent leurs Enfans. La Baie d'Hudſon eſt cedée ſans retour aux Anglois, *ibid.* Etat préſent des Anglois dans cette Baie, 660. Animaux de la Baie, 662. Obſervations de M. Ellis ſur les Habitans, 664. Leur figure & caractere, *ibid.* Divers uſages de ces Peuples, 665. Leurs Canots. Leur habillement, *ibid.* Leurs Lunettes contre la nége, 666. Leurs inſtrumens. Remedes pour leurs maux, *ibid.* Leur Religion 667. Leur tendreſſe pour leurs Enfans. Leurs Femmes peu conſidérées. Mort violente des Vieillards, *ibid.* Avantures cruelles dans les Voyages de ces Indiens, 668 Leur langage, 669. Deux uſages ſinguliers, *ibid.* Bœufs muſqués de la Baie d'Hudſon, XV. 213. Propriétés naturelles de la Baie d'Hudſon, 262 & *ſuiv.*
Hudſon (Henri), Anglois, fait la découverte du Païs de la Nouvelle York, XIV. 545. Il lui donne le nom de Nouvelle Hollande. Il vend ſon droit aux Holland. *ibid.* Cité, 637. Quatre Voyages d'Hudſon, XV. 140 & *ſuiv.* Son triſte ſort, 144.
Hudſon (Jean), jeune Anglois, & ſon triſte ſort, XV. 144.
Hued, ou Wad Nickar, nom du Fleuve Niger, II. 500.
Huen-tſong, a la honte de prendre la fuite, & pourquoi, VI. 340.
Huen-u, Livre, VI. 341.
Hueſcar (M. le Duc d'), Ambaſſadeur d'Eſpagne en France, XIII. 656.
Hugatton, Ville, *voy.* Agatton.
Hughes, Commandant de Vaiſſeau de guerre, III. 398.
Hugo, Holland. chargé d'une Commiſſion, VIII. 552. Cité, 558. L'avanture de ce Corſaire, nommé Lambert Hugo, rend les Franç. odieux aux Indes, IX. 4.
Hugo, Horloger François, XIII. 240. Cité, 616.
Hu-ha-pira, Riviere, VI. 559.
Huhu-erghi, lieu, VII. 608.
Hu-hu-hotun, ou Kukku-hotun, Ville, VI. 582. cette Ville, citée, *voy.* Qua-wha-chin.
Huhu-tereſſou-toſon, lieu, VIII. 47.
Hu-hyen, Ville, & ſon Temple, V. 494.
Huidecooper (Jean), Commandant d'un Yacht Holland. X. 337. Sa mort, 341.
Huighens (Jean), Auteur d'un Journal, VIII. 457.
Huigur-pira, ou Halakor, Riviere, VI. 581.
Huile de pierre, V. 185. Différentes ſortes d'huile à la Chine, VI. 454. Huile inextinguible, IX. 341. Plantes huileuſes, X. 662. Huile de Cocos, XI. 452. Graine qui donne une excellente huile, 505. Riviere des Saintes Huiles, XIV. 657. Propriétés du climat de cette Riviere & paſſage des Animaux, *ibid.* Maniere de tirer l'huile du Loup marin, XV. 232. Huile de Baleine, & commerce qui s'en fait, 295.
Huino, Ile, XII. 39.
Huires, Peuples, VII. 255. Ils ſont Chrétiens de la Secte Neſtorienne, 257.
Huis-jou-ton, Village, V. 335.
Huîtres : Uſage de leurs écailles, II. 489. Huîtres qui s'attachent aux arbres, III. 225 & 226. Eſpece d'Huîtres ſingulieres, 243. Huîtres d'une groſſeur monſtrueuſe, 422. Chaux d'écailles d'Huîtres, IV. 27. Abondance d'Huîtres au Cap Lopez, 465. Huîtres aux embouchures de trois Rivieres, V. 92. Uſage des écailles d'Huîtres, 473. Huîtres d'une étrange groſſeur, 502. Huîtres qui contiennent des Perles, VII. 365. Grandes Huîtres attachées à un Vaiſſeau, IX. 34. Huîtres d'une extrême grandeur, X. 413. Coquilles d'Huîtres dont on engraiſſe les terres,

550. Eſpece d'Huitres qui produiſent de belles Perles, 636. Huitres Perlieres, XI. 116. Singularité du Poiſſon nommé Mangeur d'Huitres, 255. Comment les Huitres Perlieres s'achetent, 684.

Huitzil-xochitl, & Anatl-tnan, arbre, XII. 612.

Huitzpacotl, arbriſſeau, XII. 617

Hujaku, Général des Kins, détrône ſon Empereur & le fait mourir, VII. 82. Ne pouvant uſurper le Trône il y place Sun, Prince du Sang Impérial, 83. Hujakn bat les Mongols. Sa fierté. Il eſt tué par Kauki, qui obtient ſa Place, *ibid.*

Hujetu-tſilao, lieu, VIII. 53.

Hu-keu, Ville, *voy.* Hok-ſyeu.

Hu-keu-hyen: Plan de cette Ville, V. 249. Hukeu-hyen, 479.

Hu-ko, Claſſe de Ko-laus, VI. 421.

Hulaku, regne dans la Perſe, VII. 110.

Hulangheu, ruiſſeau, VII. 481.

Hulan-muren, Riviere, VIII. 25.

Hulan-palaſſon, ou Hung-tching, Ville ruinée, VIII. 25.

Hulaſtaye, lieu, VII. 477.

Hu-lau-ya, Mandarin, V. 267.

Hulcochi-pulak, lieu, VII. 479.

Hulk, ſorte de Bâtiment Hollandois, I. 535.

Hull, Anglois, III. 54. Ce dont il eſt chargé, 56. Ce qu'il découvre, 57. Bois propre à la teinture, qu'il découvre, 59, 66, 67. Hull nouveau Gouverneur de l'Ile James, 95. Inſtruct. qu'il envoie à Moore. Elles font connoître l'adminiſtration du Commerce Anglois, *ibid.* Il ſe caſſe le bras, 101. Il rétablit l'ordre ſur un Vaiſſeau, *ibid.* Il n'épargne rien pour ſe procurer des informations, 104 Sa fermeté pour l'intérêt de la Compagnie, *ibid.* Sa réſolution pour faire le Voyage de Bunda avec Job Ben Salomon, & pourquoi, 105. Il entreprend des découvertes ſur la Riviere de Vintain, 123. Il part pour la Forêt des Gommes. Obſtacles qui l'arrêtent, *ibid.* Il y envoie un Homme de confiance qui ne réuſſit pas mieux, 124. Il eſt mordu à la levre par une Gueſpe venimeuſe, 478.

Huluku-Khan, Prince, VII. 161.

Huluſſutay-chahannor, lieu, VII. 587.

Huluſtay, lieu, VII. 584, 617.

Huluſtu, Vallée, VII. 609.

Huma-Badji, Uſurpateur de la Couronne de Tomani, & ſon caractere, III. 91.

Humadan, Ville, VII. 194.

Hu-man, Riviere, *voy.* Ta-ho.

Humber, Riviere, XV. 209.

Humdyun, Empereur des Mogols, attaque Bandur Roi de Cambaye, qui eſt ſecouru par les Portug. I. 133 & 134.

Humey Badſi, Roi du Pays de Tomani, III. 17. Bumey Badji, le même, cité, 101.

Humfroi-Gilbert, Chevalier Anglois, compoſe un Traité curieux, XV. 101.

Humki-yin, Quartier Général, VII. 574.

Humos (Cap de), XIV. 180.

Humphrey-Gilbert, Anglois, & ſon entrepriſe XV. 643. Son ſort, 644.

Humphry-Morries, fameux Marchand de Londres, III. 497.

Humſic, lieu qui fournit de l'alun, V. 336.

Humſreys, Colonel Anglois, part pour la Jamaïque, XV. 576.

Humunu, Ile, nommée autrement, des bons Signes, & pourquoi, X. 334. Appellée encore Encantada, *ibid.*

Humveon, Empereur Chinois, IX. 108.

Hu-nan, partie d'une Province, VI. 72.

Hundoi: Signification de ce mot, VIII. 537.

Hung, Lac, V. 258.

Hung-cong, degré de Lettrés, IX. 104.

Hung-tching ou Hulan-palaſſon, Ville ruinée, VIII. 25.

Huns, Peuples, *voy.* Majars.

Hunt (M.), riche Négociant de Londres, donne un logement à Job Ben Salomon, III. 111 & 112.

Hunt-cing, ou Ulanpa-luſſon, Ville, VII. 617.

Hunter, Pilote, & adieu qu'il fait à ſon Capitaine: Son caractere. II. 236 & 237.

Hunting-Iſlands, & Sullivant, noms de pluſieurs petites Iles, XIV. 565.

Hu-pa, Tribunal, VI 104.

Hu-pe, partie de la Province de Hu-quang, VI. 72.

Hu-pe-keu, Vallée, VII. 546.

Hu-per-lye, Empereur, *voy.* Chi tſu.

Hu-pi-lye, Empereur, *voy.* Chi-tſu.

Hu-pu, Tribunal ſuprême de la Chine, VI. 27. Il ne reſſortit qu'à l'Empereur, 385. Hu-pu ſecond Tribunal ſuprême de la Chine, 412.

Hu-quang, Province, V. 300, 497. Ville Capitale de cette Province, 530. Situat. bornes & fertilité de la Province de Hu-quang, VI. 72. Elle eſt diviſée en deux parties dont l'une ſe nomme Hu pe, & l'autre Hu-nan, *ibid.* Poſitions des Places de Hu-quang, 76, 77 & 78. Difficultés de la route de Hu quang, 177.

Hure (de la), Capitaine François reformé, VIII. 627.

Hur-ha-pira, Fleuve, VI. 559.

Huridat (Terre de), VII. 257.

Huriran, Bourgade, XII. 119.

Hurmalankum, Prince Tartare, VII. 42.

Hurmuz, Ville, *voy.* Ormuz.

Hurons, Peuples Indiens, XIV. 599. Lac des Hurons & ſaut de ſainte Marie, 567.

Hurtado (Alonſo), Portugais, député au Samorin de Calécut, I. 57.

Hurtado (Barthelemi d'), forcé d'abandonner ſon Poſte, XII. 182. Ses courſes, 206.

Hurtado (Benoît) Eſpagnol, jette les Fondations d'une Ville, XIII. 244.

Hurtado de Corcuero (Dom Sébaſtien), Gouverneur

neur Eſpagnol, fait la Conquête d'une Ile, X. 405. Il eſt tué avec tous ceux de ſon Equipage, *ibid.*
Hurtado de Mendoza (Dom Garcia), douzieme Viceroi du Pérou, XIII. 523.
Hurtado Mendoza (Dom Juan), Gouverneur, emploie Battel & lui promet la liberté, IV. 479.
Hurtado de Mendoze (Dom Andrés), Marquis de Cañete, Viceroi du Pérou, XIII. 415. Il eſt le ſixieme Viceroi de ce Pays, 521. Sa mort ſinguliere, *ibid.* Cité, XIV. 77.
Hurtado (Sébaſtien), Officier Eſpagnol: Son hiſt. tragique ainſi que de ſa femme, XIV. 60.
Hurtado (Triſtan de Mendoça), Ambaſſadeur Portugais à la Haie, XIV. 111.
Hus, nom de familles, VI. 66.
Huſcanaouiment, Cérémonie Indienne, XIV. 520.
Hu-ſe-wa-cultu, Ville, VII. 91.
Hu-ſong: Signification de ce mot, VI. 135.
Huſſein, Prince, dont une Fête en mémoire de ſa mort & de celle de ſon frere, X. 250. Il eſt le Fondateur d'une grande Maiſon, 300.
Huſſeyn, Roi, VII. 159. Ce Prince nommé auſſi Amir-timur, 217. Amur ſon Concurrent le défait dans une bataille, *ibid.*
Huſſeyn-mirza, Prince, VII. 166. Cité, 218.
Huſſum, nom propre des Maldivois, VIII. 250.
Huſtai, lieu, VII. 614.
Hu-ſu-ma, V. 334.
Hutches, Ruiſſeau ou petite Riviere, XV. 605.
Hutes, & leur forme dans le Pays des Eluths, VII. 19. Chariots Tartares pour le tranſport de leurs Hutes, 20.
Hu-to-ho, Riviere bourbeuſe, V. 448.
Hutu-haydu, lieu, VII. 479.
Hutuktu, *voy.* Kutuktu.
Hutzochitl, ou Chute, & Baume, arbre, XII. 612.
Huvacas, droit ſur les tréſors cachés, XII. 654.
Huvaſſou, Terre ou Pays, XIV. 187.
Hu vi-yong, dont la conſpiration découverte, VI. 111.
Huybert, Commandant Hollandois, ſaiſi avec ſon Equipage par les François, II. 448.
Huycilobos, Dieu de la guerre, XI. 540.
Hu-ye, ou Saghalian-anga-bata, Ile, VI. 558.
Huygens (Jacques), Hollandois, remporte trois combats contre les Portugais, XIV. 210.
Huygens (Jean), Voyageur, VIII. 132. Cité, 136. Cité, XIII. 612. Son ſentiment ſur la figure de la Terre, 613. Cité, 614. XIV. 52. XV. 328.
Huyong, Village, V. 383.
Huzarash, Ville, VII. 148.
Hya, ou Sybia, Monarchie, VI. 6. C'eſt le nom d'une famille Impériale Chin. 162. Dynaſtie de Hya, 218, 506. Royaume de Hya, VII. 76. Carte de l'Empire de Hya, & partie de Tangut, 77. Royaume d'Hya. Fondation de ce Royaume, *ibid.* Il eſt auſſi nommé Hin, 79. Ravages dans ce Royaume par les Mongols, 98. Le Roi meurt de chagrin, *ibid.* Ruine du Royaume d'Hya, 99. L'armée du Roi d'Hya défaite, 141.
Hya-cheu, ou Ning-hya, Capitale, VII. 78. Citée, 141, *ibid.* Prince nommé Hya-cheu, 142.
Hya-ching, donne la mort à un Prince, VII. 142.
Hyacinthe, pierre précieuſe, & Mine où on en tire, XI. 681.
Hya-Kyang, Ville du troiſieme ordre, V. 529.
Hyalouya, Mandarin guide, V. 351.
Hyamen, ou Port d'Amoui, & ſa beauté, VI. 55.
Hyamongo, Port, IX. 483.
Hya-mwen, Ile, V. 296.
Hyang: ce que c'eſt, VIII. 16, 45.
Hyan-chang-tſe, Chevreuil muſqué ou odoriférant, VI. 492. Comment il produit le muſe, 493. Il ſe nourrit de ſerpens. Preuve qu'il vit de la chair de ſerpens. Sa figure, *ibid.*
Hyang chin, Seigneurs Chinois qui forment un Ordre, VI. 412.
Hyang-jin, hommes-ours, VI. 492.
Hyang-kan, Place, V. 536.
Hyang-quan-ſyen, Mandarin, VI. 379.
Hyang-ſchan-ngan, Capitale de l'Ile Macao, V. 410.
Hyang-tong, Ville aſſiégée, VI. 509. Elle eſt réduite & porte le nom de Lyan-cheu, *ibid.*
Hyang-whang, ſorte de pierre, ſouverain Antidote, VI. 87. Montagnes qui produiſent ce minéral, 89. Cette pierre, citée, 485. Ses propriétés, 486.
Hyang-yo, ou Ti-ſang, titre de Capitaine, VI 427.
Hya-pu, petite Ville, VII. 450. Autre grande Ville de ce nom, 607. Bourg de Hya-pu, VIII. 30.
Hyas, Gardes du corps de l'Empereur de la Chine, VII. 515 & 516. Un Hya nommé pour ſuivre l'Empereur, 542. Punition de trois Hyas pour une faute à la chaſſe, 567. Un Hya ſe tue lui-même, 581.
Hya-tien, Village, VIII. 31.
Hya-tong-cheu, Ville, & production de ſon territoire, VI. 94.
Hya-tſe, titre d'Officiers, VII. 475.
Hyau (Ile d'), & pourquoi ainſi nommée, V. 251.
Hyau-king, livre Chinois, & de quoi il traite, VI. 299.
Hyau u-whang-ti, ou Vu ti, Empereur de la Chine, VI. 507. Vu-ti, cité, 598.
Hya-yu-quan, Fort, & porte de ce nom, VI. 90, 118 & 119.
Hydraulique, *voy.* Machines.
Hydre, ou Grand Serpent d'eau, V. 89. Sa voracité. Les Negres en aiment la chair. Témoignage d'un Miſſionnaire à ce ſujet. Ce Serpent paroît le même que l'Embamma ou le Minia, *ibid.* Le Hydre, cité, VIII. 386.
Hyen, Ville, V, 263. Villes qui portent ce titre, VI. 10.
Hyen-ching, Officier Mandarin, VI. 428.
Hyene, animal, III. 295.
Hyen-king, Place, VI. 514.

Hyen-kong, Roi Chinois, & ſa mort, VI. 155.
Hyen-ming : Ce que c'eſt, VI. 188.
Hyen-ngan, Place, VI. 514.
Hyen-tau, dignité, VI. 432.
Hyen-u-Tſu-tſe, VI. 341.
Hyen-yang, Ville, VII. 136.
Hyen-yang-tyen, Palais, & ſignification de ce nom, VI. 31.
Hyeu-cheu, Ville, V. 459.
Hygueymota, jeune Indienne enlevée par un Caſtillan, XII. 100.
Hyn-kong-chang, pied d'une Montagne honoré d'un monument, &c. & pourquoi, VI. 509.
Hyn-lau-ya, principal Mandarin, V. 362.
Hyong-hyen, Ville, V. 442. Le Fauxbourg vaut mieux que la Ville, 488. Cette Ville abandonnée, 494.
Hyo-quanq, titre de Mandarin, VI. 186.
Hyo-tau, & Hyo-yuen, titres, VI. 188. Ti-hyo-tau, même titre, 190. Ce ſont des Inſpecteurs pour les Lettrés, 420, 417.
Hyo-yuen, titre, *voy.* Hyo-tau.
Hypaticau, Temple ſomptueux : Sa ſignification, & à quelle occaſion il eſt élevé, IX. 489.
Hyppopotamos, nom que les Grecs donnent aux Chevaux marins, III. 327.
Hyu-chen, Impératrice, femme de Jenghiz-khan, VII. 100.
Hyu-hu-shin, Horde Tartare, VII. 75.
Hyu-lau-ya, Seigneur Chinois converti, V. 432.
Hyver, du Pays de Congo, V. 65. Prompt paſſage de l'Eté à l'Hyver, X. 107. Ce qu'on nomme Eté & Hyver à Quito, XIII. 638.

I

I, ou Aſſi, & Juſſi, jonc de marais, XI. 719.
Iago (Sant'), Ville, *voy.* Santiago.
Iamana, Royaume, & ſon étendue, III. 17. *voy.* Yamina.
Iambi, Riviere, IX. 338. Royaume de ce nom, 339. Son Commerce d'or, 340.
Iangumaa, Riviere, IX. 425.
Iatolcan, Ville, XII. 398.
Ibabao, Ile, X. 376.
Ibabor, X. 394.
Ibalon, Capitale, X. 381.
Ibanez (Grégoire), Miſſionnaire Franciſcain, V. 477.
Ibara, Roſier, *voy.* Foo-ſen.
Ibarra (Saint Michel d'), & ſon Corrégiment, XIII. 356. Sa Ville, 357. Température différente de l'air du Pays, *ibid.*
Ibatan, Village, X. 394.
Ibatheba, maladie des Negres, III. 596.
Iben-pira, Place, VI. 595.
Iben-pirn, Riviere, VI. 594.
Iberie, Pays, VII. 251.
Iberville, Gentilhomme Canadien, Voyageur & Commandant d'un Vaiſſeau Franç. XIV. 624. Son départ, *ibid.* Il découvre l'embouchure du Miſſiſſipi, 625. Il s'aſſure qu'il eſt ſur le Miſſiſſipi, 626. Il trouve une Lettre du Chevalier Tonti, *ibid.* Il eſt trompé par la politique des Eſpagnols, 628. Ville dont il projette la Fondation, *ibid.* Commiſſion dont il charge un de ſes Parens, 629. Il fait pluſieurs Voyages à la Louiſiane, 630. Cité, 644. Ses ſervices dans la Baie d'Hudſon, 647. Ruſe qu'il oppoſe à celle des Anglois. Comment il ſe rend maître de deux de leurs Vaiſſeaux, *ibid.* Son retour à Quebec, 648. Comment il feint d'être aux Anglois, *ibid.* Cité, 649 & 650. Il reprend la Baie d'Hudſon & détruit une Eſcadre Angloiſe, 651. Il fait naufrage, 653. Il ne rentre pas moins dans le Fort Bourbon, 654. Paſſe d'Iberville, 692. Cité, 738. XV. 62 *& ſuiv.* 468, 605. Expéditions des François ſous d'Iberville, 651 *& ſuiv.*
Ibiboca, dangereux Serpent, XIV. 296.
Ibing, petite Riviere, VIII. 48.
Ibiracua, Serpent très dangereux, XIV. 295.
Ibitin, Serpent horrible, X. 411.
Ibniſaid, Géographe Turc, X. 204.
Iboiperinhi (Rio), XIV. 100.
Ibopupetuba, Lac, XIV. 101.
Ibrahim (Amir), Roi de l'Ile ou Région de Quilloa, I. 55. Ce Prince aſſujetti aux Portugais, 71. Cet Uſurpateur prend la fuite avec ſes femmes & emporte ſes tréſors, 88.
Ibrahim-Abba Sinda, Nackada, ou Capitaine de Bâtiment de Mer, arrêté par les Anglois, II. 82.
Ibrahim, Officier Turc, prépare une Flotte pour les Indes Orientales, I. 158. Ibrahim, nom propre des Hommes Maldivois, VIII. 250.
Ibrahim, grand Pere de Job Ben-Salomon, III. 110.
Ibrahim, Prince, dépouille un Ambaſſadeur, VII. 180.
Ibrahim, ou Pulodou-Quilague, vieux Seigneur d'une Ile, VIII. 207.
Ibrahimpour, Fauxbourg, X. 84.
Iburdu, Ville, VII. 168.
Ibutta, arbriſſeau, XI. 718.
Ica, Ville, X. 351. Corrégiment des trois Villes, Ica, Piſco & Naſca, XIII. 301. Riviere d'Ica, 382.
Icaiſa, Port, X. 350.
I-chang hyen, Place, VI. 177.
I-cheu, Ville fortifiée de baſtions, V. 438. Le Roi des Coréens s'y retire après avoir abandonné le Gouvernement, VI. 512. Situation avantageuſe d'Icheu pour le Commerce & ce qu'elle fournit, 551.
I-chi, Gouverneur, VI. 515.
I-chi-fu, Tribunal, VI. 413.
I-chin, Village, VIII. 5.
I-chin-hyen, V. 454.
Ichubamba, Riviere, XIII. 605.
I-chuen, Ville, VII. 141.
Ichuen-tau, nom ou titre de Mandarins, VI. 426.

Iconium, Ville, VII. 296.
Icrepomonga, Serpent marin, XIV. 301.
Idal-ſcha, Roi de Décan, X. 88.
Ider-Aga, Grec de Nation, Gouverneur de Mocka, II. 129. Lettre que cet Aga Turc écrit à Saris Général Anglois, 130 & *ſuiv.* Sa Maiſon, & cérémonies de l'Audience qu'il donne aux Anglois, 131. Son diſcours obligeant, 133. Sa politique. Feſtin qu'il donne aux Anglois. Cérémonie des parfums, *ibid & ſuiv.* Son hypocriſie, 134. Objections & difficultés de ce Gouverneur, 137. Demande en forme de plaintes qu'il fait aux Anglois, 139. Le Raja d'Ider, Vaſſal du Mogol, X. 66.
Iderelis, Riviere, X 202.
Idſu ou Toosju, Province qui forme une Peninſule, X. 550.
Idiſu, Contrée montagneuſe, qui produit de riches Mines d'argent, VII. 324.
Idighi mangap, VII. 162.
Idikut, titre du Souverain de deux Tribus Tartares, & ſa ſignification, VII. 49. Idikut, Khan des Vigurs, ſe ſoumet avec ſes Sujets à Jengiz-khan, 57. Cité, 61, 78. Exploits d'Idikut Prince des Iguts, 93. Cité, 94, 100.
Idolâtres & Idolâtrie, *voy.* Idoles.
Idoles. Gonzale Vaz de Melo, jeune Portugais, ſacrifié aux Idoles, I. 129. Idoles & ſuperſtition d'un Pays du Japon, II. 164. Neuf ſortes d'Idolâtrie dans une Ile, 229. Idoles nommées Fétiches, III. 238. Idole, & ſa figure, 610. Idolâtrie ridicule, 617. Autre témoignage d'Idolâtrie, *ibid.* Zele d'un Voyageur contre l'Idolâtrie, IV. 166 & *ſuiv.* Idoles particulieres aux Prêtres Negres, 172. Celles de Kalabar, 445. Temple des Idoles du Roi de Doni, 447. Idole du Pays de Mayomba, 579 *Sign.* Dddd. Prêtres de cette Idole, *ibid* Fameuſe Idole, 581. *Sign.* Dddd. Idoles du Port de Loango, nommé Konga, 582. *Sign.* Dddd. Idoles & leurs offices, 603. Une Idole enlevée par les Portugais, 608. Singularité du culte d'une Idole, 615. Idole & ſon culte, V. 27. Zele des Miſſionnaires contre l'Idolâtrie, 32. Mélange de Chriſtianiſme & d'Idolâtrie, 40. Idoles livrées au feu, 52. Temples d'Idoles, 246. Hiſtoire d'une Idole, 248. Idole & ſes ſacrifices, *ibid.* Sacrifices à l'Idole d'un fameux Temple, 254. Temple d'Idoles près de Macao, 396. Idole nourrie d'une Lampe, 422. Idoles dans une Pagode Chinoiſe, 475. Proceſſion d'Idoles, 488. La Nobleſſe Chinoiſe a peu de reſpect pour les Idoles, *ibid.* Idoles honorées dans quatre Temples, VI. 32 & 33. Plan ou vûe de l'intérieur d'un Temple d'Idoles, 165. Nulle trace d'Idolâtrie dans les anciens Livres Chin. & ce qui les en a préſervés, 322. La figure des Idoles en impoſe au Peuple, 332. On maltraite les Idoles, 409. Exemple, 410. Planche de figures des Idoles du Tibet, VII. 121. Origine d'une ſuperſtition Idolâtre, *ibid.* Temples d'Idoles, 272. Idoles d'un Pays, 366. Idoles mâles & femelles, 367. Monſtrueuſe Idole, 378. Idole ſinguliere, 380. Pluſieurs Idoles d'or du Dieu Fo, 603. Idoles & Temples des Siamois dans la Ville de Patane, VIII. 175. Idole que les Holland. conſultent, 346. Queſtion ſur le mariage avec des femmes Idolâtres, 504. Idoles de l'Ile de Ceylan, 530. Temples d'Idolâtres à Bombay, IX. 32. Idoles du Tonquin, 117 & *ſuiv.* Prodigieuſe Idole d'or maſſif, 143. Sacrifices Idolâtres, 190. Iles des Idoles, 319. Marchands Arméniens qui aident à l'Idolâtrie, 543. Forme de différentes Idoles, X. 151. Idole de Multan, 207. Multitude de Sectes Idolâtres, 262. Leurs purifications, *ibid.* Autres Sectes d'Idolâtres, 275 & *ſuiv.* Tous les Prêtres Idolâtres de l'Inde ſe nomment Bramines, 278. Deſcript. d'une Idole 510. Grand nombre d'Idoles, 556. Anciennes Idoles du Japon, 635. Reſſemblance de la nouvelle Idolâtrie des Japonois avec la Religion commune des Indes, 636. On renvoie aux diverſes explications précédentes ſur ce ſujet, *ibid.* Idoles d'un Temple, XI. 468. Idole monſtrueuſe, 499. Idoles de deux Temples, 500. Idoles & Statues dans deux Temples, 504. Autres Idoles & Statues de deux autres Temples l'un au deſſus de l'autre, *ibid.* Temples d'Idoles, XII. 242 & 243. Entrepriſe d'abolir le culte des Idoles de deux Caciques, 286. Toutes leurs Idoles ſont briſées, *ibid.* Magiciens ſacrifiés aux Idoles, 303. Entrepriſe pour détruire l'Idolâtrie, 341. Les Idoles d'un Temple brûlées, 406. Principales Idoles du Mexique, 540. Idole chérie, 543. Planche ou vûe de la principale Idole des Mexiquains, 546. Idole faite de la cendre du corps d'un Cacique, 555. Idole à tête d'Homme, XIII. 45. Deux Idoles ſous la forme de Bouc noir, 435. Idole trouvée dans un Temple, XIV. 516. Cap des Idoles, XV. 107. Idole des Lapons & ſon fameux Autel, 318.
Idolos, Iles pierreuſes, ou Rochers, III. 482. Nommées Iles des Idoles, IX. 319.
Idriſi, Auteur, ou Géographe, X. 209.
Idſu, Province, X. 518. Diſtrict de ce nom, 553.
Idſum, X. 555.
Idſuma, X. 549.
Idſumi, ou Snsju, Province, X. 549.
Idſumo, ou Unsju, Province, X. 553.
Idu-chilu-iru-pulak, lieu, VII. 594.
Iebiſu, Neptune du Japon, & ſa fête, X. 629.
If, nom d'année, VII. 188. Propriétés du fruit de l'arbre If, nommé Kaja au Japon, X. 660.
Ifankula, Prince Tartare, VII. 74.
Iffe, partie du nom Ténériſe, & ce qu'il ſignifie, II. 236.
I-fong, petit Village, V. 349.
Iga, ou Iſiju, Province, X. 549. Iga eſt auſſi le nom d'un Diſtrict de cette Province, *ibid.*
Igana-kon, Montagnes, VII. 40.
Igaſur, Ile, X. 395.

Igciega, arbre, XIV. 307.
Ige, ou Jugi, Village, X. 499.
Ighucamici, arbre, XIV. 307.
Ignace (*Saint*), Fondateur de la Compagnie de Jeſus, XIV. 183.
Ignama-Cona, fruit, & comment il vient, XI. 673.
Igname, ou Yam, Plante, III. 234. 243. Sa Deſcription, 275. Autre Deſcription de l'Igname, IV. 223. Proviſions d'Ignames pour les Eſclav. 436.
Igolottes, Peuples Sauvage, X. 379.
Igpecaya, ou Pigaya, Plante, XIV. 312.
Iguana, animal, X. 410. Cet Amphibie nommé auſſi Ivana, XII. 230. Iguana de l'Iſthme de l'Amérique, XIV. 115. Un autre peu différend, 154.
Iguira, Village, qui forme une eſpece de République, III. 634. Ce lieu nommé Eguira, IV. 15. Avanture des Hollandois à Eguira, 16. Pays d'Eguira, 24. L'or vient d'Eguira, 29. Iguira Pays intérieur de la Côte d'or, 87. Situation de ce Royaume, 88. Canton d'Eguira, 122.
Igur, Pays, VII. 78. Exploits du Prince des Igurs & d'un fils de Jenhiz-khan, 93. Contrée d'Igur ou de Kyau-cheu, la même que celle de Turfan, *ibid.*
Ihamango, Port, IX. 435.
Iha-Monera, célebre Fakkir, en réputation de Sainteté, IX. 582.
Ihi, Officier Chinois, VI. 326.
Ihor, lieu, où les Chinois portent leur Commerce, VI. 202.
Ihuil-Temoctzin (Dom Diego Louis), Prince Méxiquain, XII. 448.
Ijejas, Empereur Japonois, ſurnommé Gongen, X. 609.
Ijo, Province, X. 498. Nommée auſſi Joſſu, 556.
Ika, ou le Polype, Poiſſon, X. 676.
Ikabutz, Village, X. 517.
Ikaquas, fruit, III. 419.
Ikar, Riviere, *voy.* Jeniſen. Plaine nommée Ikar, VII. 238.
Ikara-Mouli, racine & ſes vertus, XI. 651.
Ikaroua, petite Rivière, XIV. 378.
Ikarunga, X. 553.
Ikdar, Tribu de Turcomans, VII. 169.
Ike-chun, Plaine, VIII. 34.
Ikenda, X. 551.
Iki, Ile, X. 495, 545. Province d'Iki, 556. L'Ile d'Iki, nommée auſſi Isju. Diſtrict de ce nom, *ibid.*
Iki-lye-tſes, Peuples, VII. 74. Patu Prince d'I-ki-lye-tſe, 76.
Iking, Livre Chinois, & en quoi il conſiſte, VI. 295. Commentaires ſur cet ouvrage, 296. Jugement des Critiques ſur ces Commentaires. Eſtime des Chinois Lettrés pour l'Iking, *ibid.* Qui en eſt l'Auteur, 347.
Ikingami, X. 551.
Ikinguſa, ou Sinqua, Plante, XI. 722.
Ikirituka, ou Ching-keu, porte de la grande muraille, VIII. 27.
Iko, Province, X. 499.
Ikoan, *voy* Ching-chig-long.
Ikollo, Province, V. 12 & 13.
Ikon, ou Congo, ou bien Kongo, Village, IV. 59. Riviere de Congo, XIII. 251.
Ikoto-ſionſabrondonne, Officier Japonois, VIII. 407.
Ikran-muran, Riviere, *voy.* Jeniſen.
Iku, X. 552.
Ikua, X. 554.
Ikukuſſima, X. 554.
Ikzi ku'mani, Province, VII. 149.
Ilabao, Ile, X. 395.
Ilaho, Prince Tartare, VII. 75. Il eſt tué par l'ordre d'un autre Prince, 76.
Ilamba, ou Elvama, Province, V. 12 & 13.
Ilan, Place, VII. 67.
Ilanare, ancien nom de l'Ile de Ceylan, I. 123.
Ilayas, Peuple ſauvage, X. 379.
Ilbuk, Ile, une des Comores, I. 470. Commerce & humanité des Habitans, *ibid.*
Ilduz, Pays, VII. 377.
Ilek-khan, Prince, VII. 240.
Iles, ſans noms. Une remarquable par la deviſe du Prince Henri de Portugal gravée ſur l'écorce d'un arbre, I. 10. Quantité d'Oiſeaux & leur forme dans une Ile, 23. Diverſes Iles & leurs Habitans, ainſi que leurs armes & inſtrumens de Muſique, 26. Deux autres Iles, 55. Quantité d'Iles aux environs des Moluques, 125. Converſion des Chefs & Peuples de pluſieurs Iles, 139. Deux autres Iles, 174. Pluſieurs Iles dans une Baie, 181. Neuf petites en cercle & d'autres aux environs de la Baie de Fuſchen, 181. Triangle d'Iles, 183. Trois Iles proche de Scheduam, 196. Iles couvertes de fiente de Pigeon & d'autres Oiſeaux de terre & de mer, 254. Abondance d'Oiſeaux dans des Iles, 259. Ile du Cap Verd ſans nom, & par qui habitée, 277. Pluie prodigieuſe dans cette Ile, 278. Propriétés d'une Ile, 280. Une à l'entrée de la Baie de Saldanna où l'on trouve quantité d'animaux, 319. Petite Ile formée par une Riviere ou Canal, 338. Iles qui rempliſſent une Baie, 377. Petite Ile féconde en Veaux marins & en Pengouins, 384. Iles environnées de bas-fonds dangereux pour la navigation, 397. Sept petites Iles, 411. Grand nombre d'Iles reconnues par un Voyageur Anglois, 451. Iles abîmées, 456. Ile près de laquelle trois bancs de ſable, 479. Deux Iles dont on ignore l'étendue, 480. Diverſes Iles priſes pour celles de Gioailiam, 481. Pluſieurs autres Iles, 474. Deux Iles dont une formée d'un banc de ſable, 506. Deux ou trois autres petites Iles, 519. Ile à demi abîmée, 522. Pluſieurs autres Iles, 528. Grande Ile qu'un Auteur de Relation ne nomme pas, II. 116. Ile dont la chair des Tortues qu'on y trouve eſt fort agréable & fort ſaine, 119. Deux petites Iles,

128. Trois autres petites, dont la plus grande défendue par un Château, 129. Douze ou treize autres Iles, 140. Détroits formés par trois Iles & trois grandes Baies, 141. Quatre Iles qu'on ne découvre que de fort près, 142. Diverſes Iles & leur ſituation, 143. Grand nombre d'Iles, 152. Iles au long des Côtes de la Chine, 171. Pluſieurs Iles qui forment des Détroits, 172. Quatre dont trois préſentent la forme d'un triangle, 173. Iles habitées par des Antropophages, 217. Trois Iles déſertes & voiſines du Cap Verd, 307. Dix autres qui ne ſont habitées que par des Pigeons & autres Oiſeaux, 312. Pluſieurs Iles inconnues à Cada Moſto, 318. Deux Iles ſans Habitans, 319. Une petite au-delà du Roc abîmé, 322. Ile que la fiente d'Oiſeaux rend blanche comme la neige, 361. Deux des Iles d'Arguim ſans noms particuliers, 429. Ile au Pays du Sénégal où la Compagnie Françoiſe forme un Comptoir, 503. Ile fort fertile, 504. Autre vis-à-vis un Village, 529. Grande Ile ou Péninſule formée par deux Rivieres, 530. Petite Ile & ſa ſituation, 536. Ile déſerte, 571. Pluſieurs Iles au Sud de Rio San Domingo, 594. Pluſieurs petites Iles inhabitées, 595. Ile ſans nom au-deſſus de Manſagar, III. 10. Une vis-à-vis la Ville ou Village de Tankioval, 14. Petite Ile dans la Gambra, 58. Petites Iles flottantes ſur l'eau, 98. Iles ou Rocs remarquables, 134. Une voiſine de Sierra Leona, 223. Iles de la Riviere de Sierra Leona ou Mitomba, 232. Iles formées par la Riviere de Sierra Leona, 248. Iles à vingt lieues de la Riviere de Liſbonne, 336. Ile formée par la Riviere d'Iſſini, 418. Iles nues & ſabloneuſes, 535. Quantité de petites Iles bouchent une Riviere, 571. Deux à l'embouchure de Rio de Galinhas, *ibid.* Deux autres à l'embouchure du Meſurado, 577. Petite Ile dans la Riviere de Tabo, 584. Ile plate, 619. Une petite à l'embouchure d'une Riviere, 631. Ile ſans nom à l'embouchure de Rio Volta, IV. 86. Situation d'une Ile formée par des Etangs & des Marais, 269. Ile fortifiée au milieu de la Riviere de Jakin, 388. Grand nombre d'Iles entre leſquelles il y en a de flottantes, 404. Edifice dans une Ile, 435. Une petite à l'embouchure de Rio Forcado, 439. Une formée par la Riviere de Rio Real, 444. Une autre formée par deux Rivieres, 448. Iles formées par les Rivieres Camarones, 450. Pluſieurs autres Iles, 463. Quantité de petites Iles formées par un Lac, 489. Ile dans la Riviere de Zaire, 538, 551. Ile où un Miſſionnaire eſt forcé de deſcendre, 562. Iles extrêmement peuplées, 614 . noire couverte de bois, V. 12. Pluſieurs formées par la Riviere de Quanſa, *ibid.* Petites Iles entre celle de Loanda & le Continent, 17. Quelques autres Iles, 96. Iles aux environs de Madagaſcar, 215. Situation de pluſieurs Iles, 217 & 218. Grand nombre d'Iles formées par la Riviere de Cuama, 224. Autre Ile, 246. Une autre, 249. Forts de bois dans une Ile, 250. Autre Ile, *ibid.* Iles flottantes ſur la Riviere jaune ou de Saffran, 259. Autres Iles, 331 & 421. Nombre infini d'Iles déſertes, 424. Une charmante ſur la Riviere de Kyang, 434. Pluſieurs belles Iles dans un Lac, 530. Ile verte, 536. Beauté d'une Ile, VI. 42. Ile percée à jour & autres, 56. Deux Iles renfermées dans un Lac, 99. Quatre autres renfermées dans un Lac, 111. Quantité d'Iles remplies de ronces, 120. Petite Ile, 518. Nombre infini d'Iles, 532 & 533. Ile dans laquelle une Egliſe bâtie par les Anges, VII. 265. Une Ile pierreuſe au milieu d'une Riviere, 340. Deux Iles dans un Lac, 342. Iles de la grande Inde, 360. Iles mâle & femelle, 370. Grand nombre d'Iles dans les Mers Indiennes, 371. Deux Iles, 394. Ile, Cimetiere des Hollandois, VIII. 79. Une Ile habitée par le Diable, 128. Iles du Détroit de Java, 153. Quantité d'Iles, 344. Ile déſerte, 428. Autre Ile déſerte, 434. Deux autres petites, 437. Petite Ile blanche, IX. 52. Lac diverſifié de pluſieurs petites Iles, 64. Iles ſur la route de Batavia à Siam, 184. Autre, 187. Une nommée Ile de feu, 439. Cinq Iles près celle de Léquios, 444. Ile formée par deux bras d'une Riviere, X. 61. Iles du Lac de Kachemire, 109. Petite Ile qui contient une belle Moſquée au milieu d'un grand Etang, 154. Grand nombre d'Iles formées par une Riviere, 196. Une autre formée par la jonction de deux Rivieres, 201. Autre Ile, 285. Port avec pluſieurs Iles, 339. Diverſes Iles, 358. Province des Iles, 383. Autre Ile, 436. Forme des Maiſons d'une Ile, 443. Obſervat. ſur l'intérieur d'une Ile, 445. Pluſieurs Iles, 448. Autres Iles & divers Sauvages, 450 Grand nombre d'Iles, 451. Quantité de grandes & petites Iles, 498. Grand nombre d'Iles, les unes fertiles & les autres déſertes, *ibid.* Ile en forme de Pyramide, 499. Deux Iles remarquées ſur des Cartes Japonoiſes, 532. Petite Ile compoſée de rochers qu'un tournant d'eau fait trembler, 651. Petite Ile qui brûle pendant pluſieurs ſiecles, 652. Une autre qui jette continuellement du feu, *ibid.* Ile de Souffre, 653. Rencontre de pluſieurs Iles, XI. 9. Ile de la grande Côte, 18. Deux Iles non marquées dans les Cartes, 24. Iles de la Terre de feu, *ibid.* Pluſieurs petites Iles compoſées de rochers, 30. Quantité de petites Iles, 45. Ile baſſe & unie, 77. Trois autres petites, 78. Autre, 81. Quelques petits Ilots, 97 & 98. Trois ou quatre Ilots, 104. Ile & grand nombre d'Ilots, 107. Grande Ile avec un Cap nommé noir, *ibid.* Iles que les Maloins découvrt. 108. Trois Ilots, 109. Deux Ilots taillés à Pic, 110. Ilot ou Rocher, 178. Iles qui forment une eſpece de chaîne, 180. Pluſieurs Iles qui forment un Port, 181. Découverte d'Iles, 212.

Infinité d'Iles, 218. Chaine d'Iles, 226. Diverſes Iles, 229. Quantité de petites Iles baſſes, 233. Trois ou quatre petites Iles couvertes de Forêts, 235. Quelques Iles couvrent une Baie profonde, 237. Découverte de quantité d'Iles dont une brûlante, 239. Autre quantité d'Iles, 240. Autres Iles, 241. Deux rangées d'Iles, 243. Iles entre l'Afrique & l'Amérique, 262. Petite Ile baſſe, 346. Pluſieurs Iles dans un Golfe, 347. Petites Iles, 367. Iles où des Avanturiers ſe rendent, & ſituation de ces Iles, 409. Noms donnés à ces Iles par les Avanturiers, 410. Deux petites Iles rondes, *ibid.* Iles & leurs écueils, 417. Iles à l'Occident de Sumatra, 420. Iles abondantes en Cocos, *ibid.* Petite Ile, 432. Ile triangulaire formée par deux bras d'une Riviere, *ibid.* Ile verte appartenante aux Jéſuites, 508. Diverſes Iles, 513. Autre, 600. Marées moins hautes autour des Iles éloignées de terre, 633. Multitudes d'Iles nommées onze mille Vierges, XII. 40. Iles nommées Jardin de la Reine, 49. Diverſes Iles, 78. Longue ſuite d'Iles la plûpart ſans noms, 91. Pluſieurs petites Iles, 118 & 207. Quelques Iles, 457. Ile formée par deux Rivieres, 465. Trois Iles nommées triangle & pourquoi, 473. Belle Ile dont la fertilité vantée, 504. Petite Ile, 511. Quantité d'Iles nommées les Perles, 512. Quatre autres Iles environnées de Roches, 520. Pluſieurs petites Iles, 521. Iles flottantes, 658. Petite Ile compoſée de grande Roches, XIII. 47. Ile & ſon Temple, 90. Petite Ile déſerte, 157. Quantité d'Iles au Golfe de Panama, 275. Pluſieurs Iles dans un Lac, 319. Grand nombre d'Iles formées par le Marangnon ou Fleuve des Amazones, 384. Ilot nommé Pavillon, 449. Iles fort peuplées & formées par un Lac, XIV. 15. Ile ſans nom, 71. Baie remplie de petites Iles, 101. Autre petite Ile, 198. Iles voiſines de la Cayenne, 386. Iles d'une Côte, 401. Autres Iles, 463. Ile de figure ronde, 575. Autres Iles, 578. Autres, 582. Grand nombre d'Iles qui diviſent une Riviere, 656. Iles Françoiſes voiſines de Louiſbourg, 680. Iles de différentes grandeurs, 692. Prodigieux nombre d'Iles nommées Mille-Iles, 703. Deſcript. des Iles du Golfe Saint Laurent, 754. Iles au milieu d'un Détroit, XV. 100. Ile noire, 106. Lac rempli d'Iles, 157. Belle Ile, 158. Pluſieurs Iles grandes & petites dans un Lac, 158. Chaîne de petites Iles, 200. Différence de chaleur entre Saint Domingue & les petites Iles, 418. Diviſion générale des Iles de l'Amérique Septentrion. dans la Mer du Nord, 443. Proverbe qui peignoit autrefois les Habitans des Iles Françoiſes, 455. Quantité de petites nommées & ſans noms, 509. Commerce aux Iles Françoiſes, 546.

Ilots, *voy.* Iles, ſans noms.

Ilha Branca, *voy.* Branca (Podra).

Ilha das Naos, Ile, VIII. 312.

Ilha de Pedra, Ile, VIII. 327.

Ilha-Grande, Ile, & ſa poſition : Elle eſt ſans Habitans, IV. 478. Deſcription de cette Ile, nommée Ile Grande, XI. 51. Autre Deſcription de l'Ile Grande ou Saint Georges, 563. Ile Grande, XIV. 227.

Ilhars, Sultan, VII. 155. Cité, 159, 166. Ilhars élu Khan de Wazir, 167. Ses conquêtes. Il appelle les fils d'Abulak & d'Amulak dans le Karazm, *ibid.* Mort d'Ilhars & de Bilhars, 168. Guerre civile qui finit par la deſtruction de la race d'Ilhars, 171. Cité, 186. Il prend les armes. Partage qui ne le ſatisfait pas. Il détrône ſon Pere & le tient priſonnier, *ibid.* Le Karazm lui demeure & à Habash, 188. Il fait tuer ſon Pere, *ibid.*

Ilhas de Cabo-Verde, & *Ilhas Verdes*, nom que les Portugais donnent aux Iles du Cap-Verd, II. 355. Nommées Iles du ſel, & pourquoi, *ibid.*

Ilha Verde, IV. 479.

Ilheo (*Agra do*), Village ou Port, IV. 452.

Ilheo (*Angra de*), Port, & ſa ſituation, V. 104.

Ilheos (*Porte del*), Baie, V. 111. Bourgade nommée Ilheos, XIV. 183. Capitainie d'Ilheos, 219.

Ili, Riviere, *voy.* Urga.

Ilik, Prince, *voy.* Illik.

Ililtar, ou Mangatati, Chef d'une Tribu Tartare, VII. 49.

Il-inghiz, Chef d'une Tribu Tartare, VII. 49.

Il-khan, Prince Tartare, VII. 37.

Illamake, célebre Pagode, X. 196.

Illeſcas, Inca, conduit une rançon pour ſon frere, XIII. 74. Il eſt écorché vif, &c. 80.

Illi, Jéſuite, VI. 359.

Illie de Matte, VIII. 453.

Illigan, Province, X. 398. Fort d'Illigan, 404.

Illik-Khan, VII. 57. Ville qu'il réſigne, 226.

Illinois, Nation Indienne, XIV. 609. Riviere d Illinois, 611. Lac des Illinois ou Michigan, 688. Jonction du Theakiki & de la Riviere des Illinois, 717. Le Rocher, Fort & Village des Illinois, 718. Cours de leur Riviere, 719. Monument Illinois, 734.

Illumination, annuelle, IX. 155. Illumination pour une chaſſe d'Eléphans, *ibid.*

Ilmen, Place, VI. 577.

Ilo, Rade, & ſa Deſcription, XIII. 453. Richeſſe de la Ville d'Ilo, 454. Ancienne Ville d'Ilo, 455.

Iloccos, Province, X. 382. Montagnes d'Iloccos, 414.

Iloilo, Cap, X. 392. Fort d'Iloilo, 393.

Ilſevier (Adrien), Hollandois, envoyé pour avertir des Inſulaires, VIII. 398. Il eſt maſſacré, 399.

Ilſigan, Tartare, VII, 51.

Ilyas, ou Ilzas-khoja, Prince, VII. 217. Cité, 235. Ce Prince maſſacré par un Rebelle, 236.

Ilzas-khoja, Prince, *voy.* Ilyas.

Ilzigans : Tribu de ces Peuples, VII. 51.

Ilzikray-noyan, Général de Jenghiz-khan, fait une ſanglante boucherie, VII. 69.

Ima, Office, V. 461.
Imaba, ou Insju, Province, X. 553.
Imabari, Ville, X. 499.
Iman, fonction de Prêtre ou Pontife, X. 296.
Iman-Kuli, Khan des Bukkares, reçoit mal Abulghazi, VII. 193. Nommé aussi Imam-Kuli, 220.
Imaras, Ile, X. 393.
Imatu, Riviere, VII. 452. Pays d'Imatu-hutuk, VIII. 37.
Imaus, X. 211.
Imba, X. 550.
Imbangolas, Peuples, *voy.* Jaggas.
Imbe-Kalandola, *voy.* Kalandula.
Imbonda, liqueur, *voy.* Bonda.
Imbondas, Peuple, V. 101.
Ime-Baki, arbre, *voy.* Kinsin.
Imidsu, X. 552.
Imil, Ville, VII. 57.
Imito, X. 551.
Immirz, Village, X. 506.
Imo, ou Satai-Imo, ou bien, U & Spen, deux sortes de Plantes, XI. 706.
Imokava, grand Village, X. 515.
Imori, petit Lézard d'eau venimeux, X. 676.
Impanguezze, Vaches Sauvages, V. 82.
Impérial (Oiseau), *voy.* Paon d'Afrique.
Impériale, Place, X. 349.
Impolance, animal sauvage, IV. 489.
Impostures : Effets tragiques d'une imposture des Prêtres ou Devins Tartares, VII. 305. Imposture de Religion, XII. 225.
Imum-Kuli, Prince, VII 188.
Ina, X. 551.
Inaba, X. Principauté, 650.
Inaga, X. 552.
Inahanda, seconde femme de l'Empereur du Monomotapa, V. 226.
Inalzitz, *voy.* Gaghir-khan.
Inami, X. 553.
Inamia, poudre d'une racine dont on fait du pain, I. 295.
Inaparapola, Ville, V. 219.
Inassa, Montagne, X. 615.
Inauguration, des Rois Negres, IV. 175.
Inca (Pierre d') XIII. 577.
Inca-Roca, Inca du Pérou, XIII. 515.
Incas, *voy.* Yncas.
Incbero, ou Inchero, Roi de Commendo, ou de Guaffo, IV. 184, 188.
Incendies, à Bantam, I. 419. Autre Incendie au Magazin des Anglois à Bantam, 428. Leur maison est brulée, 433. Incendiaires arrêtés & exécutés, 436. Autres Incendies à Bantam, 446. Terrible Incendie à Patane, II. 107. Un pareil à Bantam, 174. Bantam affligée d'un nouvel Incendie, *ibid. & suiv.* Incendies à Firando, 201. Fuite d'un Incendiaire, 202. Incendie du Comptoir François d'Albreda, III. 78. Incendie du Comptoir de Bruko, 92. Incendies à Jaquin, 539. Ils sont peu redoutables pour les Negres, *ibid.* Loi rigoureuse pour les prévenir, 540. Le feu prend à un Comptoir Anglois. Autre Incendie, *ibid.* Cause & fin de l'Incendie d'un Vaisseau, 563. Incendie à Yen-ping-fu, V. 363. Police extraordinaire pour les Incendies, VIII. 144. Londres incendiée, 587. Précautions contre l'Incendie, X. 523. Secours des Anglois dans un Incendie, XI. 194.
Inchachan, Riviere, VIII. 41.
Inchero, *voy.* Incbero.
Inchin, Ile, nouvellement découverte, & sa description, XI. 138. Rafraichissemens qui s'y trouvent, 139. Son Port d'une facile défense, *ibid.*
Incisio de los Indios, ou Gomme anime, Résine semblable à l'encens, &c. XII. 610.
Incommodité (Montagne d'), V. 134.
Incontinence : Loi contre l'Incontinence, XIV. 192.
Inde, *voy.* Indes.
Indelvaï, Place, X. 162.
Inden : Ce qui rend ce lieu célebre, VI. 551.
Inderaba, Riviere, III. 17.
Indes. Premier voyage des Portugais aux Indes Orient. par les Mers d'Afrique, I. 21. Un Pilote Indien habile dans la navigat. 32. Etat du Pays à l'arrivée de Vasco de Gama, 33. Position du Pays. Ses principales parties. Religions qui y sont établies, *ibid.* Division des Royaumes contenus dans l'Indostan ou Inde propre, 34. Planche ou vûe de petits Bâtimens de Mer Indiens, 35. Etonnemens des Indiens à la vue des Vaisseaux Portug. *ibid.* Rencontre d'une Flotte Indienne par celle des Portug. 48. Feinte & trahison d'un More Indien, 49. Sa punit. 50. Ses aveux lui font obtenir grace. Il embrasse le Christianisme, *ibid.* Second voyages des Portug. aux Indes, 53. Les Otages Indiens prennent la fuite, 59. Indiens qui veulent aller à Rome, 66. Troisieme voyage des Portug. aux Indes, 68. Leur quatrieme voyage aux même Pays, 70. On divise en sept parties les possessions Portug. dans les Indes Orient. 140. Nombre des Villes & Forts, avec l'état des revenus Portug. aux Indes, 141. Observat. sur le calcul de ce revenu, 142. Affaires Ecclésiastiques dans ces Pays, 143. Deux routes pour les Indes Orient. 285. Indiens que Lancaster rencontre, 340. Cet Angl. communique avec eux, 341. Femmes Indiennes que le même Lancaster reçoit galamment sur son bord, *ibid.* Les Indiens empoisonnent les alimens d'une Flotte Holland. 378. Conférence de Commissaires Indiens avec les Angl. 390. Perfidie des Indiens, 393. Indiens pris sur Mer, & leur confession, 452. Plusieurs Portug. arrêtés par les Indiens, 453. Réglem de commerce entre les Angl. & les Indiens, 471. Caractere singulier d'une Dame Indienne, & visite qu'un Amiral Angl. lui rend, 472. Naufrage d'un Vaisseau Indien, 480. Imbécillité d'onze Indiens, *ibid.* Les Angl. les mettent à terre, 482. Un Capitaine Indien sauve les Holland. 492. Histoire de deux Tombeaux Ind.

497. Fête à l'occaſion d'un uſage des femmes Indiennes, 501. Les Indiens inſultent les Holland. 554. Ils forment le deſſein d'arrêter & de piller les Angl., 558. Un Amiral Angl. ſe ſaiſit des Vaiſſeaux Indiens, II. 42. Pluſieurs Marchands Ind. & Chefs Turcs terminent une affaire à la ſatisfact. des Angl. 65. Indiens récompenſés par un Amiral Angl. 69. Les Portug. interrompent un Marché ou Foire des Indiens, 72. Les Indiens font pluſieurs inſultes aux Angl. 74. Déclarat. de l'Amiral Angl. aux Capitaines Indiens, 86. Accommodem. entre les Angl. & les Indiens, 87. Mort d'un Roi Indien & ſes ſuites pour les Angl. 100. Divers Princes Indiens invitent les Angl. au commerce, 110. Malheureux Indiens ſecourus par les Angl. 117. Arrivée d'une Caravane de deux Vaiſſeaux Indiens à Mocka, 135. Cargaiſon de deux autres Vaiſſeaux Indiens, 136. Les Marchands Indiens n'oſent aller ſur une Flotte Angl. 137. Indiens Interprêtes des Angl. 152. La ſépulture refuſée aux Hérétiques dans les Indes, 273. Exception peu vraiſemblable, 274. Compagnie des Indes, ou de Miſſiſſipi, formée à Paris, 426. Des Portug. Indiens prennent un Voyageur Angl. IV. 479. Triſte état des Portug. aux Indes Orient. V. 418. Iles & Pays maritimes de la grande Inde, VII. 360. Iles de l'Océan Indien, *ibid.* Contrées maritimes de la grande Inde, 365. Grand nombre d'Iles dans les Mers Indiennes, 371. Route des marchandiſes de l'Inde, 372. Origine du commerce des Holland. aux Indes Orient. VIII. 67. Bâtimens Indiens, 95. Premiere liaiſon des Holland. avec les Ind. *ibid.* Quelle politeſſe les Indiens font aux Holl. 96. Leur maniere extraordin. de ſaluer, *ibid.* Animaux communs aux Pays de l'Inde, 150. Poids, meſures & monnoie des Indes Orient. 156 & *ſuiv.* Les Indiens trompent les Holland. 159. Ardeur des Indiens pour le commerce, 169. Fermes du Roi de Goa entre les mains des Indiens, 265. Fin tragique d'un Prince Indien, 266. Loix de l'Egliſe violées en faveur d'un Prince Indien, *ibid.* Uſages que les Indiens font du poivre, 376. Aſcendant que les Holland. commencent à prendre aux Indes, 393. L'adreſſe des Indiens l'emporte ſur celle des Holland. 394. Premieres femmes Holland. qu'on voit aux Indes, 402. Dangers de la part des Indiens, 463. Le Gouverneur d'un Fort Indien tué par un Amiral Holland. *ibid.* Femme Indienne qui ſe brûle, 469. Allégorie Indienne, 476. Hiſtoire d'un jeune Indien & d'une Indienne, IX. 23. Signes remarquables à l'approche des Indes, 31. Oppoſit. des uſages Indiens aux nôtres, 35. Plaiſante naïveté d'un Indien, 44. Ragoûts Indiens, *ibid.* Marionnettes des Indes, 145. Office qu'une Dame Indienne rend à des Voyageurs, 364. Couriers des Indes, 527. Fidélité d'un Indien, 529. Admirable fidélité des Indiens, 534. Origine d'une guerre dans la preſqu'Ile de l'Inde, 619. Les Indiens entendent la peinture, X. 13. Une femme Indienne ſe brûle volontairemt. 72. Remarque ſur la politeſſe des Indiens, *ibid.* Feu d'artifice à l'Indienne, 78. Obſervat. ſur les routes de Perſe aux Indes, 131. Tours incroyables de Charlatans Indiens, 138. Flâmes adorées par les Indiens, 201. Multitude de Sectes Idolâtres aux Indes, 262. Purificat. de ces Sectes, *ibid.* Colleges & ſcience des Gentils Indiens, 268. Origine de quatre Livres qu'ils nomment Beths, 269. Ordres de leurs études. Leur Philoſophie. Premiers principes, *ibid.* Médecine Indienne, 270. Anatomie. Aſtronomie. Géographie, *ibid.* Tous les Prêtres Idolâtres de l'Inde ſe nomment Bramines, 278. Tranſport du Caffé dans l'Inde, 291. Harangue d'un Jéſuite à un Prince Indien, 314. Pranguis, nom de mépris que les Indiens donnent aux Européens, 315. Monnoie Angloiſe des Indes, 323. Monnoie Holland. des Indes, *ibid.* Monnoies des Portug. aux Indes Orient. 326. Commerce des Indiens avec l'Afrique, 329. Ce que les Indiens racontent du Monomotapa, *ibid.* Voyages aux Indes Orient. par le Sud-Oueſt, 331 & *ſuiv.* Deux Marchands Ind. baptiſés par un Gouvern. Portug. 471. Un Roi Indien avec toute ſa famille & une partie de ſa Cour reçoivent le baptême, *ibid.* Deux jeunes Princes Ind. amenés à Paris, 479. Reſſemblance de la nouv. Idolât. des Japon. avec la Religion commune des Indes, 636. On renvoie aux diverſes explicat. précéd. ſur ce ſujet, *ib.* Habill. des Ind. de la Cayenne, XI. 57. Haine des Ind. de Técames contre les Eſpagn. 73. Famille Ind. que les Angl. amenent à bord, 139. Caractere extraordin. d'un Indien, 140. Comment il s'échape avec ſa famille, *ibid.* Colonie Indienne du Cap S. Lucas, d'où le Galion Eſpagn. tire des rafraîchiſſem. 163 Les Indiens trahiſſent les Holland. 267. Comment les Rois Indiens traités par les Holland. 274. Obſervat. ſur les ſaiſons des Indes, 303. Succeſſion de la chaleur & du rafraîchiſſem. 305. Propriétés des vents de terre, *ibid.* Etrange variété du tems dans des lieux peu éloignés, 306. Quelques Indiens trompent les Angl. 344. Réponſe d'un Capitaine Angl. à des Indiens, 348. Bonheur de la Compagnie Holland. des Indes Orient. 460. Fureur des Indiens du Méxique, 546. Révolte des Indiens, 568. Avec quelle rigueur ils ſont traités, *ibid.* Pluſieurs Innocens condamnés au ſupplice, 569. Circonſtances touchantes de leur mort, *ibid.* Un Capitaine Indien perd ſon Brigantin, 597. Généroſité d'une femme Indienne, *ibid.* Rencontre d'une troupe d'Ind. 604. Comment ils ſe retirent, *ibid.* Hiſtoire naturelle des Indes Orient. 610 & *ſuiv.* Grandes pluies de quelques endroits des Indes Orient. 614. Planche de la repréſentat. du cours ordinaire des vents de traverſe de la Côte des Indes, 618. Aliſés des Indes Orient., 624. Marées les plus irrégulieres des Indes Orient. 631. Courans des Indes Orient. 634. Courant de la Côte des Indes

au Nord de la ligne, *ibid.* Arbres, plantes, fruits & autres product. des Indes Orient. 635 & *suiv.* Drogues des Indes Orient. 675 & *suiv.* Pierres précieuſes des Indes Orient. 681 & *suiv.* Si les Indes Orient. ont des Emeraudes, 682. Soies des Indes Orient. 685. Voitures des Indes Orient. & maniere d'y voyager, 686 & *suiv.* Planche de figures des premiers Indiens qui ſe préſentent à Chriſtophe Colomb, XII. 14. Raiſons qui font enlever quelques Indiens, 17. Leur nourriture révoltante, 18. Paſſion des Indiens pour les ſonnettes, 23. Indiens baptiſés, 36. Lumieres tirées de quelques femmes Indiennes, 39. Un Prince Indien ſe diſpoſe à la guerre, 47. Rigueurs politique exercées contre les Indiens, 48. Feſtins & Spectacles que les Indiens donnent aux Caſtillans, 65. Tendreſſe d'un Indien pour ſa femme, 70. Sa reconnoiſſance pour les Caſtillans, 71. Un Indien met une couronne d'or ſur la tête de Chriſtophe Colomb, 74. Indiens d'un Pays & leur couleur, 76. Indiens parés de morceaux d'or, *ibid* Démêlé entre les Caſtillans & les Indiens, 89. Agréable accueil d'une Nation Indienne, 90. Service qu'un Eſpagnol rend aux Indiens en faiſant la guerre à leurs Ennemis, 91. Combat entre un Caſtillan & pluſieurs Indiens, 95. Une jeune & belle Indienne enlevée par un Caſtillan, 100. Accord avec les Indiens, 117. Diverſes marques de leur ſimplicité, *ibid.* Tombeaux Indiens, 118. Les Indiens ne s'effraient point du Canon, 119. Miſérable ſort des Indiens, 143. Récit d'un jeune Indien, 167 & 168. Célebre différend ſur le traitem. qu'on fait aux Indiens, 170. Raiſons en faveur des Indiens, 171. Réglem. faits à cette occaſion, 172. Nom que les Indiens donnent à la Floride, 176. Violences exercées contre les Indiens, 178. Perfidie avec laquelle ils ſont enlevés, 179. Il en coûte la vie à quelques Miſſionnaires, *ibid.* Vengeance que les Eſpagnols tirent des Indiens, 182. Nouveau Réglem. pour les Indes, 191. Autres diſpoſit. pour les Indes, 193. Fameuſes diſputes en faveur des Indiens, 201. L'affaire des Indes eſt ſuſpendue, 204. Noms Indiens de l'Ile Eſpagn. 208. Combat avec les Ind. 242. Deux jeunes Indiens pris & baptiſés, *ibid.* Cérémonies obſcures des Indiens, 243. Indiens punis, 246. Négociat. avec les Indiens de la Nouvelle Eſpagne, 247. Ils paroiſſent ſupérieurs aux autres Sauvages, *ibid.* Guerre faite à des Indiens, 261. Ils ſe raſſemblent contre les Caſtillans, 263. Marche & diſpoſit. de leur Armée, *ibid.* Ils ſont mis en fuite, 264. Couriers Indiens par leſquels l'Empereur du Mexique eſt informé de l'arrivée de Cortez, 269. Corps d'Indiens mis en fuite par les Eſpagn. 295. Les Indiens tuent un Cheval, lui coupe la tête & la portent en triomphe, 298. Ils prennent la fuite, *ibid.* Ils attaquent les Eſpagn. dans leur poſte, 299. Ils ſont repouſſés, 300. Cauſes de leur déroute, *ibid.* Quantités d'Indiens mutilés, 304. Opinion des Indiens ſur un Phénomene, 313. Effroi que les Chevaux cauſent aux Indiens, 322. Zele des Indiens pour Cortez Général Eſpagn. 360. Revûe des Troupes Indiennes, 389. Leçons militaires que les Eſpagn. donnent aux Indiens, 390. Les Indiens alliés veulent manger les corps des Méxiquains, 414. Nombre étonnant d'Indiens employés pour la conſtruction d'un Canal, 426. Différentes manieres dont les Indiens prennent le Chocolat, 598. Droit ſur les Indiens qui changent d'habitat. 655. Autre droit ſur les Indiens, *ibid.* Vengeance tirée des Indiens de Cumana, XIII. 5. Autres vengeances ſur ces mêmes Ind. 9. Poiſon des fleches Indiennes, 12. Ce que les Indiens publient des Caſtillans, 47. Galanterie d'une Dame Indienne, *ibid.* Nouvelle Aſſemblée en Eſpagne pour la cauſe des Indiens, 54. Noire ingratitude des Indiens de Tumbez, 59. Les Ind. attaqués par les Eſpagn. 66. Carnage des Indiens, 67. Ils vengent la mort d'un de leurs Incas, 85. Capitulat. qu'ils propoſent, *ibid.* Source d'une révolte générale des Indiens, 90. Le Pere de las Caſas plaide encore pour les Indiens, 141. Mœurs & uſages des Indiens de Tierra-Firme, 278. Indiens blancs & leurs propriétés, 279. Comment les Indiens de l'Iſthme de Tierra-Firme ſe peignent le corps, 280. Corvée des Indiens pour recueillir de l'or, 311. Habillem. des Indiens & Indiennes de Quito, 394 & 395. Adreſſe d'une race d'Indiens, 418. Commerce avec des Indiens non ſoumis, 423. Fidélité de ces Barbares. Leur haine pour les Eſpagn., *ibid.* Comment ils leur font la guerre, 424. Foible progrès du Chriſtian. parmi ces Indiens, 425. Ruſe Indienne qui coûte cher aux Eſpagn. 429. Figure des Indiens du Popayan, 447. Eſpece d'Indiens blancs confirmée par Corréal, Voyageur, *ibid.* Fête galante des Indiens de Tarqui, 480. Ils contrefont agréablem. les Académic. *ibid.* Haine entre les Indiens & les Negres, 554. Loix qui empêchent entr'eux les commerces d'amour, *ibid.* Province d'une Nation nommée Indiens chevelus, XIV. 11. Traitem. que les Portug. font aux Indiens, 19. Canots des Indiens Portug. 37. Les Indiens ont quelque connoiſſance de l'Aſtronomie, 39. Expériences du poiſon des fleches Indiennes, 52. Indiens perfides, 67. Prodige pour les Indiens, *ibid.* Air terrible des Indiens du Chaco, 74. Indiens Antropophages, 75. Averſion des Indiens libres pour le travail, 79. Comment les Indiens fument dans l'Iſthme de l'Amérique, 112. Oiſeau dont les Ind. imitent le chant, 118. Pêche des Indiens de l'Iſthme de l'Amérique, 126. Maniere Indienne d'embellir les Perroquets, 162. Portrait de certains Indiens, 187. Comment les Miſſionnaires obtiennent la permiſſion d'armer les Indiens, 255. Indiens qui habitent ſur des arbres, 344. Liaiſon qu'un Capitaine Angl. fait avec les Indiens, 362. Viſite qu'il leur rend, 363. Différentes Nations d'Indiens, 399. Indiens du Nouveau Royaume

de Grenade, 410. Superſtition d'un Indien, 452. Uſages des Indiens de la Floride, 455. Hiſtoire d'une Princeſſe Indienne, 468. Conſpirat. des Indiens contre les Angl. 475. Maſſacre général. Cauſe de cette révolution, *ibid.* Figure des Ind. de la Virginie, 514. Religion des Indiens Virginiens, 515. Cérémonie Indienne, 520. Planche ou vûe des atours Indiens, 526. Indiens de la Nouvelle Anglet. & leurs forces, 540 & 541. Ancienne langue des Indiens de la Nouvelle York, 550. Premiere alliance des Angl. avec les Indiens de la Nouvelle Georgie, 579. Pluſieurs Chefs Indiens viennent en Anglet. 581. Sépulture d'un Indien à Londres, 582. Etabliſſem. de la Compagnie Franç. des Indes, 634. Charlatans Indiens, 668. Avantures cruelles dans les voyages des Ind. *ibid.* Effet que les liqueurs Angl. font ſur les Ind. 670. Divers Villages d'Indiens, 719. Diverſes Nations Indiennes, 731. Caractere, uſages, Religion & Mœurs des Indiens de l'Amérique Septentrion. XV. 7 & *ſuiv.* Riviere Indienne, 605. Indiens découverts dans l'Ile de la Providence, 646. Bois d'Inde & ſa délicieuſe graine, 708. Méthode Indienne pour manger la Caſſave ou pain de Manioc, 712.

India, Riviere, III. 57. Port d'India, 105. C'eſt auſſi le nom de la Ville de Siam, IX. 240.

Indiane, bon Havre, XIV. 677.

Indias (Clavellinas de las), *voy.* Clavellinas de las Indias.

Indiens, *voy.* Indes.

Indigo: Expérience inutile ſur l'Indigo, II. 366. Deſcript. de l'Indigo, 416. Indigo en feuille, 596. Son utilité, & arbuſte qui le porte, III. 262. Lieu où il croît naturellem. 635. Indigo de Juida, IV. 351. Commerce d'Indigo, V. 340. Il porte auſſi le nom d'Anil, VIII. 85. Maniere dont les Negres le préparent, 613. Indigo des Indes Orient. XI. 651. Sa deſcription, *ibid.* Sa préparation, 652. Figure d'une Fabrique d'Indigo, XV. 698.

Indios Bravos, nom d'Indiens, XII. 509 & 510.

Indiſcrétion funeſte, III. 85.

Indoſtan: Diviſion des Royaumes contenus dans l'Indoſtan ou Inde propre, I. 34. Cinq Pélerins de l'Indoſtan, VII. 455. Ce Pays nommé auſſi Indouſtan, IX. 619. Deux Cartes de l'Indouſtan, X. 1. Etat du Chriſtianiſme dans l'Indouſtan, 46. Hôtelleries de l'Indouſtan, 134. Deſcript. géographique de l'Indouſtan, & diviſion des Provinces, 193 & *ſuiv.* Remarques ſur diverſes lieux de l'Indouſtan, 203. Jugem. ſur l'état préſent de ce Pays, 211. *Voy. Mogols.* Gouvernem. & Police de l'Indouſtan, 241 & *ſuiv.* Mœurs & uſages des Peuples de l'Indouſtan, 250 & *ſuiv.* Diviſion général des Peuples. Le Mahométiſme eſt la Religion dominante, *ibid.* Moſquées de l'Indouſtan, 251 & 252. Multitude de Sectes Idolâtres dans l'Indouſtan, 262 & *ſuiv.* Climat de l'Indouſtan, 280. Monnoies de l'Indouſtan, 318.

Indoua, Place, XI. 651.

Indous, Secte d'Idolâtres, X. 277.

Indouſtan, Pays, *voy.* Indoſtan.

Indus, Fleuve, I. 141. Nommé auſſi Sir-indi, VII. 65, & 66. Vaſte Lac d'où ce Fleuve ſort, 423. Différentes opinions ſur le cours de ce Fleuve nommé autrem. Etek, Enider & Sind, X. 205. Ses eaux font changer de couleur aux Poiſſons des Rivieres qui y tombent, *ibid.*

Inebourie, Bourgade, IX. 204.

Inen, ſorte de poids, II. 136.

Inevouca, eſpece de Raie, Poiſſon, XIV. 300.

Inez de Leyria, Chrétienne, *voy.* Leyria (Inez de)

Infant (Jean l'), & ſon herbe, nommée autrement Tlalamatl, XII. 615.

Infante (del), Riviere, I. 16.

Infante (Villa de), Ville que le prince Henri de Portug. bâtit près du Cap S. Vincent, II. 279.

Infanterie: Une Infanterie Portug. part pour la conquête des Iles Canaries, I. 9. Infanterie Negre, III. 191 & *ſuiv.* Foibleſſe de l'Infanterie Chin. VII. 543. Armes de l'Infanterie Mogole, X. 235. Armes de l'Infanterie Japonoiſe, 568.

Infierno, Ile, une des Canaries, I. 9.

Inflammateur, eſpece de Serpens, *voy.* Dipſas.

Informations, ſur les Sources du Nil, I. 175. Celle que Towtſon reçoit, 244. Celles que Burrough prend, 351. Le même Burrough en tire des Priſonniers, 355. Celle que le Comte de Cumberland tire des Priſonniers qu'il fait, 318. Diverſes informat. d'un Amiral Angl. 460. Celles que Middleton reçoit d'un jeune Negre, 506. Celles que le même Middleton trouve à Saldanna, 563. Informat. touchant l'arrivée d'une nouvelle Flotte Angl. dans la Mer rouge, II. 41. Celles de Cada Moſto, 290. Celles qu'on reçoit des Negres, 314. Celles des routes par terre pour Tombuto, 533. Informat. ſur les Forêts d'où viennent les gommes, III. 104. Sur le poiſon des Negres, 386.

Infortunées, Iles, X. 334.

Ingami, Village, IV. 598.

Ingan, chaîne de Montagnes, VIII. 39.

Inganios, nom des Manufactures de ſucre dans les Iles Canaries, II. 232 & *ſuiv.* Ces Manufactures nommées Ingenios dans l'Ile de Palma, 243.

Inganna (Ile d'), I. 508. Ses agrém. & ſes richeſſes, 509. Cette Ile nommée auſſi Inganno, VIII. 455.

Inganno, (Ile d'), *voy.* Inganna.

Ingaſia, Ville brulée, V. 482.

Ingen, Souverain Pontife de la Chine, paſſe au Japon, X. 540.

Ingenios, Manufactures de ſucre dans l'Ile de Palma, II. 243.

Inghenifian, Ville, *voy.* Anikan.

Ingherbel, Village du Sénégal, II. 494. Brue mouille à Ingherbel ou Garebal, 608.

Ingo, IV. 85.

Ingombia, ou Engombia, Seigneurie, IV. 616.

Ingram (Antoine), Facteur d'une Flotte Angloiſe, I. 294.

Ingram, Capitaine Anglois, XV. 144 & 145.
Ingrin, ou Grain, Village, II. 494. Port de Graine ou d'Ingrin, 597.
Ing-tay-yen, Palais, & sa signification, VI. 31.
Inguete de agua, ou Axolotl, Poisson remarquable, XII. 644.
Ing-wha, fleur, VI. 489.
Inhautovo, Chef de musique, V. 226.
Injambi, Fleuve, XIV. 225.
Inkambo : Expédition d'Inkambo, sa Montagne & sa Ville, IV. 482. Soumission du Seigneur de cette Montagne, 483. Beauté du Pays, *ibid.*
Inkassan (Petit (, *voy.* Adom, Royaume.
Inkassia-Iggina, Pays, IV. 87. Sa situation, 88.
Inkin, Riviere, VI. 581.
In-kong, Roi Chinois, VI. 297.
Inkorimba, sorte d'étoffe, IV. 637.
Inkunbe, sorte de légume, V. 68.
Inkusso, Ville Chrétienne aû Royaume de Congo, IV. 556.
Inkutto, espere de surplis, IV. 631.
In-kyang, Riviere, VI. 75.
In-la-ko, Village, V. 347.
Inna-Quito, belle Plaine, XIII. 389.
Ino, X. 549.
Innocent x : Decret de ce Pape, V. 534. Innocent xi. *ibid.* Innocent iv. VII. 247. Cité, 375. Innocent vi, 376. Innocent xi, cité, XIII. 391.
Innocentes (los), Fleuve, XII. 205.
Innumma, sorte de coton, III. 224.
Innya, Place, IV. 71.
Inn-yun, grand Canal, & son cours, V. 269.
Inoculation, tentée avec succès dans les Missions, XIV. 47.
Inohanzo, Royaume, V. 224.
Ino-Matta, ou Roku-Kaku, Mousse, XI. 707.
Inondations : Une furieuse inondation à Naisapur-Peka & tous les lieux voisins, II. 110 *& suiv.* Inondation de la Gambra, & singularité de ses effets, III. 98. Fin de cette inondation, 99. Ville périe par une inondation, VI. 79. Inondation qui cause de grands ravages, IX. 61. Inondations reglées qui engraissent la terre, 76. Inondations fréquentes au Royaume de Siam, 139. Inondations annuelles à Calécut, 508. Explication de l'inondation du Nil, X. 120. Une inondation force les Espagnols d'abandonner une Place qu'ils attaquent, XII. 394. Ouvrages pour préserver Mérico de l'inondation, 416. Inondations & leurs effets. XIV. 73.
Inquisition : Le frere du Roi d'Ormuz condamné au feu par l'Inquisition, & pourquoi, VIII. 231. Inquisition de Goa, 267. Témoignage d'un Auteur sur cet Etablissement, *ibid.* Inquisition de Nangasaki, X. 542.
Insandi, arbre, dont l'écorce sert à faire une sorte d'étoffe, V. 26.
Inscriptions. Devise du Prince Henri de Portugal sur l'écorce d'un arbre dans une Ile, I. 10. Inscription non entendue, 12. La même devise du Prince Henri dans l'Ile de Saint Mathieu, 13. Nom du Roi de Portugal & celui d'un Capitaine écrits sur de grosses pierres, 15. Anciennes Inscriptions dans le Pays de Sofala & de Monomotapa, 91. Autre Inscription sur un marbre précieux, 135. Une en Arabe en forme d'Epitaphe, 197. Inscriptions Holland. sur un roc dans une Ile, 385. Inscription dans la Baie de Saldanna, 563. Inscript. Chinoises, V. 482. Inscript. près du Pont d'une Ville, 494. Inscript. sur le Trône Impérial de la Chine, & sa signification, VI. 26. Inscription portant : A l'Esprit & au Dieu Pe-tou, 32. Celle que les Holland. gravent sur la porte du Fort qu'ils bâtissent à Tay-wan, 62. Inscript. sur la monnoie Chinoise, 217. Inscript. d'une table de marbre, 358. Inscript. sur un Monument, & pourquoi, 509. Inscript. trouvée par des Missionnaires, 591. Ce qu'on trouve dans l'Histoire de l'Académie des Inscriptions touchant des écrits mystérieux, VII. 23. Inscript. dans l'Ile de Sainte Hélene, VIII. 236. Une, trouvée sur une planche dans l'Ile de Mascarenhas, 420. Inscription qu'un Voyageur laisse, XI. 33. Inscript. avec la tête de Pizarre, XIII. 223. Inscription laissée à la Pointe de Palmar, 472. Inscript. placée au Collége des Jésuites de Quito, 490. Combien elle coûte de soins à M. de la Condamine, *ibid.* Inscript. laissée à Quito, 644. Deux Inscript. XIV. 94. Inscript. sur un Rocher, 534. Inscript. sur des Rochers, XV. 308. Celle que trois Voyageurs François laissent au sommet d'une Montagne, 319. Figure d'une Inscript. du Monument de Windso, 369.
Insectes & Reptiles, de la Côte Occidentale d'Afrique, III. 298. Insectes en grand nombre. Les Mores & les Negres s'en nourrissent, 300 *& suiv.* Figures d'Insectes, *voy. la planche* 311. Prodigieux nombre d'Insectes & de Reptiles de la Côte d'or, IV. 250. Reptiles du Cap de Bonne-Espérance, V. 197. Trois classes d'Insectes, 199. Planche de figures de Reptiles, 200. Insectes qui donnent de la cire blanche, VI. 105. Insectes & Reptiles de la Chine, 489. Insectes ailés qui tourmentent les Vaisseaux au retour des Indes, VIII. 234. Deux sortes d'Insectes très dangereux, IX. 312. Insectes de l'Ile Espagnole XII. 229. Description de l'Insecte dont se fait la Cochenille, 602. Expériences qui font prendre cet Insecte pour la Cochenille, 603. Etrange concert d'insectes & de Reptiles, XIII. 252. Peu d'Insectes à Quito, 399. Insectes de Lima, 535. Insectes & Reptiles de l'Isthme de l'Amérique, XIV. 119 *& suiv.* Prodigieux nombre d'Insectes, 132. Reptiles de Macas, 139. Insectes du Bresil, 296. Ceux de Surinam, 317, *& suiv.* Deux Insectes très rares, 323. Insecte nommé Feuille ambulante, 331 & 332. Insecte d'eau ou Poisson Rose, XV. 301.

Inſiamma, ou Dickſcove, Village, & ſa ſituation, IV. 22.
In-ſin-Kadſura, Plante à fleurs, XI. 711.
Inſire, animal, autrement nommé ſable, V. 87.
Insju, ou Imaba, Province, X. 553. Ile d'insju érigée en Province, autrement nommée Oki, *ibid.*
Inſtaſſan (le petit) ou Warshas, Pays, IV. 23.
Inſoko, Pays, IV. 87, 94.
Inſou, Ile, X. 453.
In-Sſta, eſpece de Lierre, XI. 716.
Inſtrumens: Inſtrumens de muſique en uſage à la Cour de Mina, I. 14. Ceux des Habitans de diverſes Iles & de celle de Mozambique, 26. *& ſuiv.* Inſtrumens des Habitans d'un Canton d'Irlande, 307. Inſtrumens dont les femmes Japonoiſes ſont uſage, II. 155. Les Negres du Pays de Budomel n'ont que deux Inſtrumens de Muſique, 307. Vûe d'un Guiriot ou Negre jouant du Balafo, 476. Inſtrumens & chanſons des Muſiciens d'un Prince Negre, 492. Figures des Inſtrumens des Inſulaires de Gorée, 601. Inſtrumens de la Princeſſe Addi, 617. Inſtrumens de Muſique des Negres, III. 174 *& ſuiv.* Inſtrumens militaires des Illinois, 433. Inſtrumens muſicaux des Negres de la Côte d'or, & figures de ces Inſtrumens, IV. 136. Figures des Inſtrumens de Muſique & d'Agriculture du Royaume de Juida, 297. Autres Inſtrumens muſicaux du Pays de Juida, *ibid.* Inſtrumens muſicaux de Benin, 424. Trois ſortes d'Inſtrumens de muſique, 601. Ceux du Royaume de Congo, 635 *& ſuiv.* Les Habitans d'Angola n'ont qu'un Inſtrument de Muſique, V. 28. Inſtrumens de muſique martiale & leur uſage ſingulier, 39. Inſtrumens muſicaux des Hottentots, 154 & 155. Cordes d'Inſtrumens, 171. Roſeaux dont on fait des Inſtrumens de Muſique, VI. 98. Inſtrumens muſicaux des Myau-tſes, 116. Inſtrumens méchaniques, 220. Inſtrumens muſicaux en Porcelaine, 251. Inſtrument dont les Chinois ſe ſervent pour compter, 263. Inſtrumens de la Muſique Chinoiſe, 288. Inſtrumens à vent de la Chine, 289. Effet des Inſtrumens mathématiques ſur un Prince Tartare, VII. 429. Inſtrumens muſicaux Siam. IX. 266. Planche des figures de ces Inſtrumens, *ibid.* Inſtrumens de Muſique, XI. 590. Autres Inſtrumens, 591. Inſtrum. de Muſique de Tierra-Firme, XIII. 293. Inſtrum. des Peuples de la Baie d'Hudſon, XIV. 666.
Inſula, ſorte de Damas, étoffe, IV. 638.
Inſulaires: Les Inſulaires de Babrayn équipent des Vaiſſeaux, I. 102. Un puiſſant Inſulaire aſſiége Malaca, 119. Careſſes que les Anglois reçoiv. des Inſulaires, 482. Paix entre les Hollandois & les Inſulaires, 497. L'Auteur d'une Relation d'un Voyage des Anglois excuſe les Inſulaires, 524. Les Inſulaires de Banda reçoivent bien les Anglois, 548. Défiance des Inſulair. contre les Angl. 558. Secours de trois Inſulaires, & diſcours qu'ils tiennent, II. 341. Les Inſulaires de Bonaviſta aiment les Anglois, 368. Habitat. & vie des Inſulaires de Mayo, 373. Leur nombre, & leur reſſource pour les alimens, *ibid.* Fable des Inſul. de Saint Philippe ou Fuego, au ſujet du Volcan d'une Montagne ou Pic de leur Ile, 393. Nombre des Inſulaires de S. Jean, 401. Leur humanité, *ibid.* Leur nourriture, 402. Caractere des Inſul. de l'Ile Saint Antoine, 417. Alimens des Inſul. de Biſſao, 563 *& ſuiv.* Leurs Logemens, 564. Avis ſur la maniere de ſe conduire avec les Inſul. 577. Différend des Inſul. avec les Récolets, 581 *& ſuiv.* Les Inſul. de Buſſi font périr en trahiſon pluſieurs Négocians Anglois & Hollandois, 594. Inſul. naturels de Formoſe, VI. 60. Ces Inſul. tyrannifés par les Chin. 61. Excellence de leur naturel. Leur Religion, *ibid.* Peuple Inſul. de la Mer glaciale, VII. 285. Embarras des Holland. pour ſe lier avec des Inſul. VIII. 79. Commerce des Holland. avec des Inſul. 87. Figure & caractere des Inſul. 90. Inſulaires chagrinés par les Portugais, 128. Trahiſon des Inſul. 179. Adroit & heureux patti qu'un Amiral Holland. tire des Inſul. 188. Des Inſul. recueillent les débris d'un Vaiſſeau François, 207. Caractere des Inſulair. d'Annobon, 290. Les Inſul. deviennent traitables, 309. Effet de leur crainte, *ibid.* Planche de la figure d'un Inſul. armé en guerre, 367. Mécontentemens mutuels entre les Holland. & les Inſulair. 368. Défiance des Inſul. 397. Leurs raiſonnemens. Ils ſe fortifient & trompent les Holland. *ibid.* Trahiſon des Inſul. 398. Maſſacre qu'ils font des Holland. *ibid.* & 399. Explication des Holland. avec quelques Inſul. 430. Ruſe des Inſul. 432. Occaſion qu'ils font naître pour quereller. Ils viennent pour maſſacrer un Capitaine Holand. & ſes gens, *ibid.* Les Inſul. trompent les Anglois par artifice, 496. Ruſe des Inſul. pour ſe ſaiſir d'un Vaiſſeau Angl. *ibid.* Inſul. qui ne dépendent ni du Roi de Ceylan ni des Hollandois, 507. Effroi qu'un Cheval cauſe aux Inſul. 590. Regret des Inſul. de Ceylan, 639. Obſervat. ſur le caractere des Inſul. des Iles Mariannes, X. 354. Communicat. des Holland. avec les Inſul. de Borneo, 360. Ancienne ſimplicité des Inſul. des Iles Marianes, 366. Ils ne connoiſſent pas le feu. Conjectures ſur leur origine, *ibid.* Maniere d'écrire des Inſul. des Philippin. 420. Rangs & occupat. de ces Inſul. 421. Caractere des Inſul. 425. Paſſion des Inſulair. pour les clous, 437. Violence dont ils ſont punis, *ibid.* Effet de la Mouſqueterie ſur les Inſulair. 440. Leur caractere, *ibid.* Leurs obſervat. ſur un Vaiſſeau, 441. Forme de leurs careſſes, *ibid.* Figure & caractere de certains Inſul. 446. Leur Religion, *ibid.* Férocité des Inſul. de l'Ile Saint Jean, 448. Leur figure & uſages, 449. Leur Pirogues, *ibid.* Peinture des Inſul. de l'Ile Eli-

ſabeth, XI. 40. Hardieſſe de quelques Inſulair. 235, Portrait des Inſulair. de Timor, 251. Fêtes de certains Inſulair. accompagnées de triſteſſe, 348. Figure & parure des Inſul 411. Induſtrie de certains Inſul. 413. Leur Langue. Leurs alimens, *ibid.* Caractere admirable de ces Inſulaires, 414. Leurs armes. Ils n'ont pas de Religion. Exemple de leur Juſtice, *ibid.* Danger qu'un Auteur court de la part des Inſulair. 424. Inſul. qui ont des queues, 513. Commerce des Franç. avec des Inſul. 600. Lumieres qu'ils tirent d'eux, 601. Habitations d'Inſul. 603. Leur Temple. Un Voyageur y prend des Manuſcrits Arabes, *ibid.* Autre Habitation, 604. Etonnement des Inſul. à la vûe des Européens, XII. 14. Planche de leur figure, *ibid.* Nom qu'ils donnent à leur Ile, 15. Lumieres que Colomb tire d'eux, *ibid.* Le Commerce s'établit entre les Caſtillans & les Inſul. 22. La conduite d'un Gouverneur révolte les Inſul. de l'Eſpagnole, 110. Nouveau Réglement pour les Inſul. 112. Célebre ſtratagême qui contient les Inſul. 134. Eclipſe qui leur eſt prédite comme une vengeance du Ciel, *ibid.* Artifices par leſquels des Inſul. ſe laiſſent tromper, 144. Difficulté de la part des Inſul. 151. Comment ils ſe défont d'un jeune Eſpagn. Ils ſe convainquent que les Eſpagnols ſont mortels. Ils en tuent un grand nombre. Un Eſpagnol les ſoumet, & les condamne aux Mines, *ibid.* Singulieres inſtructions pour ſe conduire avec les Inſul. 153. Les premiers démêlés avec eux ſont ſanglans, 154. Vices qu'on reproche aux Inſulair. de l'Eſpagnole, 220. Comment ils ſe guériſſent du mal vénérien, *ibid.* Prédiction qui annonce aux Inſul. la conquête de leur Ile, 226. Ancienne Croix adorée des Inſulaires & explication de cette ſingularité, 246. Comment Cortez entreprend de convertir des Inſulaires, 259.

Inſuwarra, Place, VIII. 413.

Inta, petite Ville de la Chine, V. 241. Pays de ce nom, *voy.* Aſſienta.

Intaga, ſorte d'étoffe qui ſert de monnoie, V. 30.

In-tay, Maiſon Impériale de la Chine que l'Empereur fait voir aux Jéſuites, VII. 519.

In-tchyen, Place, V. 468.

Interlopiers (Ile des), IV. 434.

Interpretes : Celui d'un Gentilhomme Genois maſſacré par les Negres, II. 308. Des Interpretes attirent les Negres, 313 & 314. Interpretes qui ne peuvent entendre les Negres, 317 & 318. Stupidité des Interpretes Negres, III. 142. Interpretes ou Guides d'un rang diſtingué, IV. 552. Mort d'un Interprete Siamois, IX. 227. Interpretes Holland. maſſacrés, XI. 267. Trahiſ. d'une Interprete, & ſon ſort, XII. 263. Un Interprete Indien jette un Général Eſpagnol dans l'embarras, XIII. 64.

Inticuſi Hualpa, Inca du Pérou, *voy.* Guaſcar, Inga.

Intimadud-Deoulet, X. 219.

Intorcetta, Miſſionnaire Italien, Supérieur des Jéſuites à la Chine, V. 415. Prieres publiques qu'il fait faire en faveur de ſes Confreres, 416.

Intratitacha, nom que les Siamois donnent à un Ciel, IX. 266.

Intrépide : Quatre Généraux ſurnommés les Intrépides, VII. 75.

Intsjin, ou Fki-Jamogi, & Abrotanum ou Aurore mâle, Plante, XI. 718.

Int-ſong ou King-tong, Empereur de la Chine, VI. 30.

In-tſyen, monnoie d'argent, VI. 216.

In-tu, Royaume, *voy.* Hin-tu.

Inu-Itabu, & Itabu, noms de deux Figuiers, XI. 700.

Inuki, X. 550.

Inungami, X. 551,

Inu-Tade, Plante, *voy.* Koo.

Inyami, grand Village, & ſon Idole, IV. 609.

In-yu-chan, Montagne, & ſa ſignification, V. 463. Fables au ſujet de cette Montagne, VI. 378.

Io-Game, ou Doo-Game, eſpece de Tortue, X. 676 & 677.

Ionſalam, Place ou Forteresſe, IX. 260.

Ios, ou Oyos, ou bien Oycos, Nation, IV. 398.

Iou-Iou, mots prononcés en terminant une Fête, IV. 169. Autre occaſion où cette Syllabe eſt répetée, 193.

Ipecacuanha, Plante ou Simple de l'Amérique, XV. 249.

Ipotan, Place, VI. 577.

Iptan, Place, VI. 577.

Iptartay-nor, lieu, VIII. 42.

I-quen-kong, Palais, & ſa ſignification, VI. 29.

Iquique (Anſe & Ile d'), XIII. 450.

Iquon, *voy.* Ching-chig-long.

Irakoua, Riviere, XIV. 378.

Irala (Dom Martinez d'), Officier Eſpagnol, XIV. 66. Election d'Irala, 68.

Iran, Royaume, le même que celui de Perſe, VII. 37. Conquête de ce Royaume, 39. Jenghiz-Khan met tout l'Iran ſous ſes Loix, 69.

Iraouaquaris, Nation, XIV. 351.

Iraque, Pays, X. 212.

Ircio (Pierre d'), Officier Eſpagnol, XII. 401, *& ſuiv.*

Irder (Montagnes d'), VII. 144.

Irca-Pore, liqueur, fort eſtimée des Indiens, I. 511.

Irgaz-bura, ou Karduzena, Prince Tartare, VII. 42.

Irghen, Pays, *voy.* Yarkian.

Irighents, Peuples Tartares, VII. 50.

Iris, de Lune, Phénomene, IX. 128. Port nommé Iris, X. 366. Pluſieurs ſortes d'Iris, Plantes, XI. 713.

Irkutskoy, Ville, VI. 589.

Irlande : Les Habitans d'une Province d'Irlande jouent de la Harpe, I. 307. Pratiques singul. d'un Canton d'Irlande, 308. Un Gentilhomme Irlandois au Service d'Eſpagne, 313. Lettre d'un Irlandois à Bernard Couper au ſujet d'un Vaiſſeau Anglois, 543.

Iroquois, Nation Sauvage, XIV. 599, 609. Pays des Iroquois, 689. Deux Villages d'Iroquois Chrétiens, 705. Avantages des Iroquois, XV. 25. Uſage des Iroquois pour aguerrir leurs jeunes gens, 49. Exemple ſingul. d'un Capitaine Iroquois, 59.

Irri, nom que les Chingulais donnent au Soleil, VIII. 530.

Irſari, Tribu de Turcomans, VII. 154. Elle eſt auſſi nommée Iſari, 169. Appellée autrement Irſuri, 183.

Irſuri, Tribu, *voy.* Irſari.

Irtiche, Riviere, VI. 548. Citée, VII. 12, 14. Source de cette Riviere, VIII. 61.

Iruku, Poiſſon cornu, X, 673.

Itu-pira, Riviere, VI. 594.

Irvan, Ville, IX. 89. Fortereſſe près de cette Place, *ibid.*

Iſa, X. 555.

Iſaac, Arménien, à qui l'on a obligation, VII. 412. Il tombe du bord d'une grande Riv. dans l'eau, 415. Il eſt lié & on lui porte un poignard à la gorge, 416. Terreur panique d'Iſaac, 418. Son embarras, 421. Comment il gagne ſa cauſe, 422. Il ſe rend à Péking. Son ſort, *ibid.*

Iſabe, Diſtrict d'une Province, X. 550.

Iſabelle, Reine d'Eſpagne, fait un ſonge, XI. 536. La Reine Iſabelle & le Roi Ferdinand ſon Epoux aſſurent Chriſtophe Colomb de leur affection, XII. 32. Ville bâtie ſous le nom de cette Reine, 43. Incidens qui alterent les diſpoſitions de la Reine Iſabelle, 72. Cette Reine ſe prévient contre Colomb, 101. Comment cette Princeſſe traite Chriſtophe Colomb, 108. Diſcours qu'elle lui tient, *ibid.* Mort de la Reine Iſabelle, & ſon éloge, 138. Réflexion de cette Princeſſe, & à quelle occaſion, 215.

Iſabelle, Ile, appellée auparavant Saamoto, XII. 16. Projet d'un autre Etabliſſement que celui de l'Ile Iſabelle, 63. Triſte état des Caſtillans de cette Ile, 66. Elle eſt auſſi nommée Saomoto, XV. 637.

Iſacki (Port d'), VIII. 406.

Iſacſon (Peter), Capitaine d'un Bâtiment Hollandois, II. 179.

Iſafai, Ville, X. 555.

Iſago, Royaume, IV. 403.

Iſaïe; nom que les Mahométans donnent à Jéſus-Chriſt, VII. 416.

Iſakh-Kol, lieu que le Fils aîné de Japhet choiſit pour ſa demeure, VII. 37.

Iſalel-Kyau, nom que les Juifs Chinois donnent à leur Loi, VI. 355.

Iſanami, un des ſept grands Eſprits céleſtes du Japon, X. 626.

Iſan-boga, Prince, VII. 216. Nommé auſſi Amul-Khoja, 235.

Iſari, Tribu, *voy.* Irſari.

Iſay, nom que les Bukkariens donnent à Jéſus-Chriſt, VII. 232.

Iſbara, X. 552.

Iſbrand Ides (Everard), ſon voyage à la Chine en qualité d'Ambaſſadeur, V. 503. L'Auteur arrive à la grande muraille de la Chine. Vûe de cette muraille du côté par où il entre à la Chine. Deſcription de cette muraille, *ibid.* On le félicite de ſon arrivée dans une Ville, 504. Souper & Comédie qu'on lui donne, *ibid.* Air tempéré d'un Pays de la Chine au jugement d'Iſbrand Ides, 507. Son arrivée à Péking, & ſon entrée, 508. Feſtin qu'il reçoit au Palais, *ibid.* Premiere audience de l'Empereur, 509. Feſtin que l'Empereur lui donne en ſa préſence. Feſtin Impérial, & civilités qu'on y fait à l'Ambaſſadeur, *ibid.* Préſens qu'il reçoit de la table de l'Empereur, 510. Deux Jéſuites appellés pour l'interroger. Queſtions qu'ils lui font. Autres cérémonies d'un feſtin, *ibid.* L'Ambaſſadeur reçoit la permiſſion de viſiter la Ville, 512. Il eſt mené à la Comédie. Fête que le Viceroi lui donne, *ibid.* Spectacle pendant le feſtin, 513. Il eſt invité chez le grand Tréſorier. Il viſite l'Aporicairetie Impériale, & les Marchés de la Ville, *ibid.* L'Ambaſſadeur reçoit ſon audience de congé, 515. Circonſtances de cette cérémonie. L'Empereur fait approcher l'Ambaſſadeur de ſon Trône, *ibid.* L'Ambaſſadeur eſt reconduit par un Eléphant, 516. Il viſite la maiſon des Jéſuites à Peking. Il viſite l'écurie des Eléphans: Tours d'adreſſe qu'il voit faire à ces animaux, *ibid.* L'Ambaſſadeur quitte Péking, & repaſſe la grande muraille, 517. Cité, VI. 5, 571. VII. 249.

Iſburak, Khan, à qui l'on ôte la vie, VII. 38.

Iſchim, Prince, qui en maſſacre un autre, VII. 192.

Iſeet, Riviere, VII. 243, 245.

Iſeſta, X. 551.

Iſfahan, Place, VII. 423.

Iſfandiar, Prince, VII. 185. Cité, 186, 187. Il paſſe en Perſe, 188. Il entreprend de venger la mort de ſon pere, 189. Il perd une bataille. Il défait ſes deux Freres & venge ſon Pere, ce qui lui coûte la vie, *ibid.* Artifice d'Iſfandiar pour réduire ſes freres, 193. Sa mort, 194. Cité, 210.

Iſh, Prince, VII. 175. Ce Prince prend les armes, 178. Il eſt forcé & tué dans Urgenz, 179.

Iſhak-Khan, Officier Mogol, X. 227.

Iſhim, Riviere, VII. 243, 245.

Iſi, Gouvernement, VI. 38, 88.

Iſicame, ou Sanki, eſpece de Tortue, X. 676.

Iſida, X. 556.

Iſidore, Ecrivain, VII. 269. Cité, 285.

Iſie, ou Seſju, Province dont la Mer fait une Preſqu'Ile, X. 549.

Isiju, ou Iga, Province, X. 549.
Isijusu, X. 551.
Iskava, district d'un Pays, X. 549. Autre district de ce nom, 552.
Isje, Temple, & Pélerinage qu'on y fait, X. 513. Province d'Isje, 514. Description du Pélerinage d'Isje, nommé aussi Ixo, 630.
Isju, Ile, *voy.* Iki.
Isjuwo-Sikki, Plante, *voy.* Sjooriku.
Iskander, Prince stupide, VII. 164.
Iskiar, Riviere, VII. 475.
Island (Coney), c'est-à-dire Ile des Lapins, I. 449.
Islander, Prince, VII. 178. Cité, 219.
Isla-Santa, Ile, XII. 74.
Islas-quimadas, Iles, VIII. 233. Nommées aussi Quemadas, X. 83.
Isle, Village, X. 513.
Isle (de l'), Géographe, *voy.* De l'Isle.
Isles, *voy.* Iles, sans noms.
Islots, *voy.* Ilots.
Ismael, fils du Roi d'Hidalkan, succede au Royaume de Goa, I. 113. Il se retire dans les Etats de son pere, 114. Intelligences qu'il entretient avec la Ville de Goa. Il y revient & force les Portug. d'abandonner cette Place, *ibid.*
Ismael, Roi de Perse, envoie un Ambassad. & des présens à un Viceroi Portug. I. 119. Un Emissaire qu'il envoie, dans un mauvais dessein, est tué, 120. Conquêtes d'Ismael & des Perses, VII. 166.
Ismael (Aga), Turc, Chef de Chaoux, II. 11. Son discours à un Amiral Angl. qu'il fait conduire avec d'autres Prison. au Bacha, 12. *voy.* Agas.
Ismael-assummani, prend le titre de Roi, VII. 240.
Ismael-Khan, Prince, X. 205.
Ismael-Sophi, Prince, X. 213.
Ismatlof (M.), Russien, envoyé extraordinaire à la Cour de la Chine, VI. 597.
Iso-Fisakaki, ou Okamni, arbrisseau, XI. 693.
Ispahan, Ville, VII. 118. Ambassadeurs d'Ispahan, 390. Nommée aussi Sfahan, 424. Idée de cette Ville, appellée encore Aspahan, IX. 87. Catholiques d'Ispahan, 88.
Israëlites: Lieu où ils passent la Mer rouge, I. 191. On conjecture que les Bukkariens descendent des Israëlites, VII. 213.
Issacape: Profit de cette Colonie, III. 6.
Issa-fal, principale femme du Damel, & présent qu'elle fait à Brue Général François, II. 482.
Issa-Fal (Mar), *voy.* Mar-Issa-Fal.
Issi, X. 553.
Issilampour, Ville, X. 85.
Issempour, lieu, X. 63.
Issikul, Riviere, VII. 46.
Issimi, X. 550.
Issini, Pays sur la Côte d'or, III. 399, *& suiv.* Descript. de l'Audience que le Roi d'Issini donne aux Franç. 407. Trône & posture du Roi, *ibid.* Prix de la barbe du Roi d'Issini, 408. Femmes qui assistent au Trône. Discours du Roi, *ibid.* Seconde Audience, 409. Accord du Roi d'Issini avec les Holland. 413. Sort de la garnison Franç. d'Issini, 415. Petitesse du Royaume d'Issini, 416. Sa situat. *ibid.* L'air ne laisse pas d'y être agréable, 417. Beauté de ses perspectives. Sa Riviere considérable, mais peu remarquée dans les Cartes. Récit des Negres sur l'intérieur des Terres, & sur la Riviere, *ibid.* Cataracte de la Riviere d'Issini, 418. Villages du Pays, *ibid.* Qualités du terroir, & vivres des Habitans, 419. Fruits du Royaume d'Issini, *ibid.* Ses animaux, 420. Oiseaux de toutes especes, 422. Fécondité du Pays pour la volaille. Poissons de plusieurs especes, *ibid.* Lézards dont la chair fort bonne, 423. Diverses sortes de vermines. Abeilles, &c. Pierre d'aigris. Deux sortes de Negres, les Issinois & les Veteres, habitent le Royaume d'Issini, autrefois connu sous le nom d'Asbini. Révolut. du Pays à l'occasion des Esieps, *ibid.* Les Issin. se lient avec les Veteres, & forment le Royaume présent d'Issini, 424. L'ancien Territoire des Issin. nommé encore le grand Issini. Pourquoi le Royaume d'Issini paroit mal placé dans les Cartes, *ibid.* La Mer de la Côte du Pays d'Issini fort orageuse, 426. Les Issin. dépendent des Veteres pour les vivres, *ibid.* Maniere dont ils se blanchissent les dents & se noircissent la peau, 427. Leur parure de tête. Leurs habits, 428. Avec quelle adresse ils dérobent. Leur mauvaise foi dans le commerce. Leur avarice, *ibid.* Leur mauvais caractere, 429. Libertinage & vanité de leurs femmes. Punition de l'adultere. Cérémonie des mariages, *ibid.* Parure des femmes, 430. Maniere dont elles accouchent. Educat. des enfans, *ibid.* Alim. du Pays d'Issini, préparés par les femmes, 431. Leur Ragoût. Autre sauce des Negres d'Issini. Leur vin de palmier, maniere dont ils le tirent, *ibid.* Leurs Edifices, 432. Maison de purificat. pour les femmes. Meubles des Negres d'Issini, *ibid.* Leur courage & expérience à la guerre, 433. Leurs armes, leurs Troupes, & leurs instrumens militaires, *ibid.* Leurs maladies, 434. Remedes dont ils font usage. Précaut. qu'ils prennent pour leur sépulture, *ibid.* Cérémonies de leurs funérailles, 435. De quelle maniere on les enterre. Procession & danse des veuves, *ibid.* Religion des Negres d'Issini, 436. Leurs prieres. Leurs Fétiches, *ibid.* Leurs jours de Fêtes, 437. Fétiches publics & particul. Autels & offrandes. Devins d'Issini. Cérémonie du Tokké, quelquefois sanglante, *ibid.* Grand-Prêtre d'Issini, son élévat. 438. Palais & Cour du Roi, 439. Maniere d'entrer dans sa premiere cour, *ibid.* Trésors du Roi & de ses Grands, 440. Usage qu'ils en font, *ibid.* Revenus ordin. du Roi, 441. Maniere dont il fait sa provision de grains. Usage superstitieux. Borne de l'autorité Royale. Ordre de la succession, *ibid.* Nobles du Royaume, 442. Créat. de la Noblesse, & formalité de cette cérémonie, *ibid.* Crimes, & punit. établies, 443. Méthode pour faire payer les

dettes. Punit. de la sorcellerie, de la trahiſon, & des Eſclaves fugitifs, *ibid.* Ils ſont ſacrifiés aux Fétiches, 444. Les Exécuteurs ſont impurs pendant trois jours, *ibid.* Situat. des deux Villages d'Iſſini-Grande & d'Iſſini-Pequena, 631. La Ville d'Iſſini-Grande pillée & brûlée. Cette Place célebre par la bonté de ſon or, *ibid.*
Iſſini Grande, Village ou Ville, *voy.* Iſſini, Pays.
Iſſini-Pequena, Village ou Ville, *voy.* Iſſini, Pays.
Iſtadura, Place, VII. 66.
Iſtambule, Ville, VII. 180. *Voyez la Note.*
Iſtanna, Royaume, IV. 403.
Iſtapalapa, Place, XI. 536, 545.
Iſtaqua, lieu, XI. 536.
Iſthmes: Voyez les chacun à ſon article particulier. Petit Iſtme qui joint une Péninſule au Continent, I. 105. Iſthme qui joint les deux Péninſules qui forment l'Ile de *Fuerte-ventura*, II. 248. Iſthme au Pays d'Iſſini, III. 409. Iſthme qui joint une Péninſule à la terre, 627. Iſthme de Tierra-Firme, XIII. 278 & *ſuiv.* Arbres, fruits & plantes de l'Iſthme de l'Amérique, XIV. 103 & *ſuiv.* Fruits qui ne viennent poin. dans cet Iſthme, 111. Tabac du Pays de l'Iſthme de l'Amérique, 112. Comment les Indiens fument dans l'Iſthme. Remarque ſur le territoire de l'Iſthme. Ses animaux, *ibid.* Ses poiſſons, 125. Pêche des Indiens de l'Iſthme, 126. Iſthme de l'Ile Royale, 676.
Iſtopo, Général Indien, VIII. 469.
Iſubaki, plante huileuſe, X. 662.
Ita, X. 555.
Itabu, & Inu-Itabu, noms de deux Figuiers, XI. 700.
Itacuatiara, Fleuve, XIV. 102.
Itaka, X. 549.
Itakaria-Froimandonne, Gouverneur de Meaco, VIII. 407. Nommé auſſi Itakura-Troimendonne, 415. Cité, 416.
Itakura-Troimendonne, *voy.* Itakaria-Froimandonne.
Italiens: Avanture d'un jeune Angl. qui ſe livre à eux, X. 10. Méchant Italien, 88. Réflexion honorable pour l'Italie, XIII. 21. Ruſe qui ſauve la vie à un Italien, XIV. 623.
Itano, X. 556.
Itantam, Village, V. 333.
Itapemeris, Fleuve, XIV, 237.
Itapere (Pointe de), VIII. 573.
Itaphoure, Plaine, VIII. 579.
Itata, Riviere, XIV. 251.
Itatiano, Rade, XIV. 102.
Itay, Prince, monte ſur le Trône des Si-fans, VII. 139. Ses ſucceſſeurs, *ibid.*
I-tfu-ho, Riviere, VII. 470.
Ithollonhare, Canton, VIII. 621.
Itinéraires, *voy.* Tables, &c.
Ito, X. 554.
Itojori, Poiſſon, X. 674.
Itou, petite Ville, VIII. 127.
Itong, Gouvernement, VI. 38. C'eſt une des parties de la Province de Chen-ſi, 88. Villes fortes de cette Province, 90.
I-tong-kye, titre d'un Capitaine, VI. 421.
Itopatin, Prince indien, XIV. 472.
Ito-Sakira, Cerifier, XI. 699.
Itſionoki, arbre, X. 660.
Itſiſi, X. 549.
Itsjo, Noyer, *voy.* Ginkgo.
Itſuvara, X. 550.
Itto, X. 553.
I-tu-an: Ce que c'eſt, VI. 350.
Itutz, animal, X. 667.
Itz, Village, X. 495.
Itzen, Prince, *voy.* Orda.
Itzingo, Foo ou Moo, Ronce, & ſes différentes eſpeces, XI. 696.
Itzki-ſaluri, Tribu de Turcomans, VII. 154.
Itzquitepeque, Montagne, & ſes métaux, XII. 648.
Iu-fan-vang, Roi d'une partie des Indes, & pere de l'impoſteur Fo, VI. 327.
Iu-kyan: Sa Religion, VI. 319 & 320.
Iund, ancienne Ville, VII. 242.
Ius, X. 551.
Iu-tchi-ma-tang, VI. 237.
Ivami, ou Sekisju, Province, X. 553.
Ivana, animal amphibie, *voy.* Iquana.
Ivanaſi, X. 553.
Ivan-velichi, Tour, VI. 16.
Ivara (Dom Franciſco d'), Capitaine Eſpagnol, priſonnier des Holland. eſt congédié, X. 348.
Ivaſaki, X. 552.
Ivaſune, X. 552.
Ivata, X. 550.
Iven Schyu: Temples ſur cette Montagne, V. 248 & 249. Grand nombre de Couvens ſur cette Montagne, 249.
Ivo, X. 553.
Ivogaſima, c'eſt-à-dire, Ile de Souffre, X. 654.
Ivoire: Les Angl. en achettent aux Negres, I. 233, Vente d'Ivoire, 234, 254 & 255. Riviere d'Ivoire, un des bras du Sénégal; pourquoi ainſi nommée, II. 495. L'Ivoire, un des principaux commerce de la Gamdra, III. 121. Etat du commerce de l'Ivoire, & d'où il vient, 122. Commerce d'Ivoire, 367. L'Ivoire devenu rare à Loango, & pourquoi, IV. 592. Devenu rare à Congo, & comment, V. 79 & 80. Ouvriers en Ivoire, 171.
Ivoire (Côte d'). Son étendue, & Places qu'elle contient, III. 349. Nom des Habitants, 405. Nation qui l'habite, 416. Etendue & diviſion de cette Côte, 614 & *ſuiv.* Noms que les Gens de Mer lui donnent, 625. Ses principaux Villages. Le commerce y eſt conſidérable, *ibid.* Diſtances des Villes & Villages, 626. Bornes de cette Côte, *ibid.* Beau rivage de la Côte d'Ivoire, 634. Product. uſages, langue & mœurs de la Côte d'Ivoire, 635. Abondance de proviſions, *ibid.* Difficultés du commerce ſur cette Côte, 641. Marchandiſes qui s'y trouvent, 642. Contrées intérieures

rieures & leurs product 643. Or de la Côte d'Ivoire, 644. Facilité pour le commerce. Nul établiſſement ſur cette Côte, *ibid.*
Ivoire (Ile d'), *voy.* Morfil (Ile du). Riviere d'Ivoire, *voy.* Ivoire.
Ivoodſi, X. 552.
Iwa, ou Sardine, Poiſſon, X. 675.
Iwagi, Village, X. 499.
Iwatagi, ou Sekiſi, Mouſſe, XI. 706.
I-wha-tyen, Palais, & ſa ſignification, VI. 29.
Iwo-Nome, ou Sjoo, eſpece de bled, XI. 707.
Ixtlicuechahuaque, Prince Méxiquain, XII. 447.
Iza, nom du Fleuve Niger, II. 501. Autre Riviere de ce nom, *voy.* Putuo-Mayo.
Iziang-hu, grand Lac, V. 346.
Izka, ou Menglik, Tartare, VII. 52.
Izquintenango, Bourg, XII. 485.
Iztapalapa, XI. 540. C'eſt une principauté, 541. Ce lieu nommé auſſi Iztacpalapa, XII. 323. Ville d'Iztacpalapa, 324. Comment les Eſpagn. y ſont logés, *ibid.* Cette Place attaquée par les Eſpagnols, 394. Inondation qui les force de l'abandonner, *ibid.*
Iztlia yotli-Quatzalitzcli, eſpece de jaſpe, & ſa vertu, XII. 656.

J

Jaadsito, X. 555.
Jaajah, arbre, nommé autrement Mangelaer, Mangle & Paletenier, III. 270. Il eſt auſſi appellé arbre de Reys & Mango, IV. 535. Sa deſcription. Un de ces arbres deſſéché par le ſigne de croix d'un Evêque, *ibid.*
Jaatzde, arbriſſeau, XI. 697.
Jaatzme-Unagi, Anguille à neuf yeux ou grande Lamproie, X. 676.
Jaatziro, X. 550.
Jab, Ville, III. 64.
Jabbe, Ville, brûlée par les Negres, IV. 204.
Jabi, ou Jabs, Royaume, *voy.* Jabs.
Jaboïa, ou Giboya, animal quadrupede, XIV. 294.
Jabou, Royaume, IV. 403.
Jabru, Roi, III. 511.
Jabs, ou Jabi, Royaume, IV. 15. Villes & Forts de ce Pays, 24 *& ſuiv.* Riviere qui l'arroſe, 29. Etendue & pauvreté de ce Royaume, nommé auſſi Yabbah, 30.
Jabu, Royaume, IV. 403. Diſtrict de ce nom, X. 553. Autre Diſtrict de ce nom, 555.
Jabun, Ville, IV. 403.
Jabunoſa, Village, X. 511.
Jaburandiba, ou Betelé, arbre, XIV. 308.
Jaca, fruit, *voy.* Ja ka.
Jacapuya, grand arbre, XIV. 306.
Jacaranda, arbre de deux eſpeces, & ſon fruit, XI. 650.
Jacaré, petite eſpece de Caymans, XIV, 291.
Jacatiba, arbre, XIV. 306.
Jacatra, Royaume, ou plutôt Ville de l'Ile de Java dont le Roi vient au ſecours de celui de Bantam, I. 434. Le fils de ce Prince monté ſur un char traîné par des Buffles ferme la marche à la cérémonie de la circonciſion du Roi de Bantam, 442. Une Flote Angl. mouille devant Jacatra, 478. Le Roi de Jacatra demande de la poudre à un Amiral Angl. Civilités du Scha Bandar de ce Royaume, *ibid.* L'Amiral Angl. deſcend à Jacatra, 479. Situat. de Jacatra, *ibid.* Une Flotte Holland. mouille devant Jacatra, VIII. 111. Etat de cette Ville, *ibid.* Golfe de Jacatra, 139. Les Holland. battent vigoureuſem. Jacatra, 472. Comment le Roi ſe laiſſe ſurprendre, 475. La Ville de Jacatra détruite, 476.
Jacats, Place, VIII. 407.
Jacca, ou Nauca, fruit, X. 414.
Jack, ou Jacks, Place, III. 630, 633.
Jackain, Ville, & ſa ſituation, IV. 270.
Jackal, Chien ſauvage, accompagne le Lion, III. 282. Sa deſcript. & ſa férocité, 283. Autre deſcript. de cette eſpece de Chien ſauvage, IV. 235. Communs au Cap de Bonne Eſpérance, V. 197.
Jackman, Voyageur, XV. 102.
Jacks, Polos, Coſe, Ouaracha, & Vellas, noms d'un gros fruits, & ſes propriétés, VIII. 540.
Jackſon, Colonel Anglois, pille la Jamaïque, XV. 574.
Jackſons (Louis), Relation qu'il fait d'un arbre merveilleux, II. 245.
Jaco, Poiſſon, IV. 257.
Jacob (Capitaine), III. 610. Ville ou Village du Capitaine Jacob, 615.
Jacobſon (Willam), Hollandois, ſigne l'ordre ſignifié par ſa Nation aux Angl. I. 496 *& ſuiv.*
Jacobſz, Matelot Holland. & ſon courage brutal, VIII. 179. Un Pilote Holland nommé Corneliſſ. Jacobſz, aide à tuer un furieux Ours blanc, XV. 110.
Jacobus, Prince Negre, viſite les Angl. III. 463.
Jacomus-Maſtung, Canton, ſes Mines & Forges, XV. 325.
Jacquelina (Rio de), Anſe avec l'apparence d'une Riviere, VIII. 272.
Jacquemel, Port, XIII. 140.
Jacques d'Arragon, Prince, VII. 375.
Jacques, Ile, XI, 42.
Jacques la Hou, Place ſur la Côte d'Ivoire, III. 349.
Jacques I, Roi d'Ecoſſe: Son avénement au Trône d'Angleterre, I. 435. Son préſent au Roi de Bantam, 437. Chartres qu'il accorde, III. 2. Il conclut la paix avec l'Eſpagne, IV. 488. Il ſe fait nommer Roi de la Grande Bretagne, X. 124. Ce Prince crée deux Compagn. XIV. 463.
Jacques II, Roi d'Anglet. XIV. 645. Cité, 647.
Jacques II, Duc d'York, & Ile de James ainſi nommée en ſon honneur, III. 21.
Jacques (Saint), Ile, & ſa découverte, I. 12. *voy.* Jago (San). Egliſe & Autel de S. Jacques en

Galice, IV. 518. Cap de S. Jacques, XI. 513. On voit l'Apôtre S. Jacques combattre pour les Eſpagn XII. 381. S. Jacques de los Valles, Ville, qui n'en mérite pas le nom, 452. Ville de S. Jacques, 478. Bourg nommé S. Jacques, 492.
Jacques (Saint). Pour ce qui a rapport à ce nom, *voy.* Jacques (Saint), Ile, & Jago (San).
Jacquet, Pere Jéſuite Miſſionnaire, fait le voyage de la Chine avec le Pere Gaubil, V. 527 & 528.
Jacquin, Comptoir des Anglois, III. 499.
Jacua, arbuſte de trois eſpeces, XII, 615.
Jacuba, Principauté, XI. 541.
Jaddan, Facteur à Surate, II. 77.
Jaddeſe, nom de Prêtres, VIII. 531.
Jadſumo, X. 553.
Jaën, Ville, XII. 502. Gouvernem. de Jaën, ou de Bracamoros, XIII. 378. Ville de Jaën, 379. Jaën & les Chaguancas, 442. Mines de Jaën, 596, Route depuis Tarqui juſqu'à Jaën, XIV. 25. Décadence de Jaën, 26.
Jaesju, ou Jaetsdo, Province, X. 552.
Jaetſdo, ou Jaesju, Province, X. 552.
Jafenapatan, Royaume, I. 124.
Jafer-Khan, Viſir, X. 248.
Jaffar (Aga), Turc, II. 12. *voy.* Agas.
Jaffer, nom d'un Bacha Turc, & ſon caractere, II. 5. Un Aga lui fait conduire un Amiral Anglois avec d'autres priſonniers, 12. L'Amiral lui eſt préſenté, 14. Circonſtances de cette Audience. Sentence du Bacha, *ibid.* Promeſſe qu'il fait aux Angl. 16. Eloge qu'il fait de lui-même, *ibid.* Il eſt créé Vicerοi, 17. Il reçoit les préſens du Grand Seigneur, *ibid.* Orgueilleuſe réponſe qu'il fait à l'Amiral en faveur des Anglois, 18. Son avarice, *ibid.* Jaffer, Bacha de Mocka, VIII. 461. *voy.* Mocka.
Jaffer, Pays, & Riviere qui l'arroſe, IV. 30.
Jaffer-bec, Prince, VII. 240.
Jafin, préſent qu'un Negre fait à la fille qu'il veut épouſer, & en quoi il conſiſte, III. 595.
Jafnapatan, Port des Hollandois, VIII. 508.
Jaga, II. 499. Pays de Jaga, voiſin de celui de Kaſſou ou Kaſſou, 530.
Jagado, Village, IV. 617.
Jagak, Riviere, VII. 269.
Jagami, X. 553.
Jaga-Raja, Prince Indien, invite les Anglois au commerce, II. 110.
Jagarnatpour, Place, IX. 576.
Jagatay, fils de Jenhiz-khan, VII. 61. Il va aſſiéger la Capitale de Karaſm, 63. La mort d'un fils de Jagathay vengée, 64. Il prend pluſieurs Villes, 69. Ce Prince, nommé auſſi Chagatay, apprend l'art de la guerre, 92. Jagatay chargé d'un grand Gouvernement, 94. Cité, ſous les noms de Chagathay & Jagathay, 100, 101, 158. Pays de Jagatay ou Zagatay, 205. Tartares Jagatays, 213. Khans de la grande Bukkarie deſcendus de Jagathay, 215 & *ſuiv.*
Jagathay, *voy.* Jagatay.
Jager, arbre ou plante, VIII. 485.
Jaggas, ou Gindes, Peuples : Rencontre d'un Camp de Jaggas, IV. 484. Leur Chef ſe nomme le grand Jagga. Ils ſont les plus furieux Antropophages de l'Univers. Planche ou figures des Jaggas avec leurs habits & leurs armes, *ibid.* Départ des Jaggas, 485. L'intérêt engage les Portug. à les ſuivre, *ibid.* Territoire des Jaggas Kaſangis, 576. *Sign.* Cccc. Chemins infeſtés de Jaggas, 592. Traité des Jaggas avec les Portug. 611. Ravage des Jaggas, V. 55. Royaume des Jaggas, 95. Pays des Jaggas, 98. Jaggas Kakoques. Fête anniverſaire pour la naiſſance du Roi des Jaggas, *ibid.* Pays qu'occupent les Jaggas, 99. Autres noms des Jaggas, ſavoir; Imbangolas & Jindes. Leur figure, *ibid.* Leurs armes & maniere de combattre, 100. Ils ſont antropophages. Idée qu'en donne un Auteur qui les ſert. Caractere d'un de leurs Chefs. Leurs campemens, *ibid.* Ce qu'ils font de l'or, 101. Leur maniere de tirer le vin de palmier. Leur méthode dans les pillages, *ibid.* Parures de leurs femmes, 102. Ils tuent leurs enfans dans leurs marches. Comment ils ſe recrutent. Affreux ſacrifice d'un de leurs Généraux, *ibid.* Leur ſépulture, 103.
Jaggeri, ouvrier en ſucre, VIII. 526.
Jaghi (Michel), Gentil converti, I. 65.
Jago, Ville, IV. 390.
Jago (Antoine), Pilote Portugais, II. 281.
Jago (Saint), *voy.* Jago (San).
Jago (San), Une des Iles du Cap Verd, I. 22 & 52. Un Fort de ce nom bâti par les Portug. au Royaume de Cochin, 79. Ce que les Angl. y apperçoivent, 278. Cette Ile nommée ainſi par Cada Moſto, II. 313. Mauvais air de S. Jago, & Ville de ce nom, 351. Product. de cette Ile, *ibid.* Planche de l'Ile de S. Jago ou S. Jacques, de la Ville & du Havre de Praya dans la même Ile, 368. Origine du nom, 374. Grandeur de l'Ile. Plan de la Ville & des Forts de cette Ile, *ibid.* Qualité de l'air & du terroir, 375. Abondance de pâturages & de beſtiaux, *ibid.* Vignes de cette Ile, 376. Coton qui y croît. Deux fruits eſtimés, *ibid.* Poiſſons de S. Jago, 377. Foſſiles qu'on y trouve, *ibid.* Privilege de l'Ile & de ſes Habitans, 378. Il s'y trouve peu de Blancs. Origine des Habitans, *ibid.* Leurs qualités, 379. Eccléſiaſtiques de San Jago. Ports de l'Ile, *ibid.* Deſcript. de la Baie de S. Jago, 381. Situat. de la Ville de S. Jago, 382. Fin de la partie montagneuſe de l'Ile, *ibid.* Quatre Villes dans l'Ile, 383. S. Jago brûlée par les Portug. Saccagée par une Flotte Franç. Différentes deſcript. de la Ville, *ibid.* Fortificat. de la Ville, 385. Obſervat. ſur la Baie de S. Jago, *ibid.* Contrainte des Habitans de l'Ile, 386. Porto Reibeira Corea, autre nom de S. Jago. Habits & caractere des Habitans. Fête qu'ils donnent aux Etrangers. Gouvernem. de l'Ile, *ibid* Commerce de S. Jago, 387. Comment les proviſions s'y vendent, *ibid.* Excellent marché de

vieux habits, 388. L'Ile de S. Jago tombe au pouvoir des Franç. 389. Origine du nom de cette Ile, 391. Planche de la vûe de Conradſbourg ſur le Mont S. Jago, III. 461. Colline de S. Jago, IV. 38. Fort Holland. ſur le Mont S. Jago, 40. Ile de S. Jacques, VIII. 379. Ile S. Jago, nommée auſſi Val-Paraiſo, X. 347. Val-Paraiſo, Port de S. Jago, 348. Fertilité du Pays, *ibid.* Riviere de S. Jago, XI. 359. Arbre à chou de la Riviere de S. Jago, 360. Pourquoi les Eſpagn. ne pénetrent pas ſur cette Côte, 361. Des Avantur. Angl. entrent dans la Riviere, *ibid.* Riviere de S. Jago, 388. La Jamaïque nommée S. Jago, XII. 51. Port de S. Jago ou S. Jacques, 452.

Jagoaripé, Fleuve, XIV. 302.

Jagoarucu, Chien ſauvage, XIV. 293.

Jagos, Peuple, III. 230.

Jagra, Royaume, *voy* Jiagra.

Jaguacin, animal, XIV. 294.

Jagueira, ou Jaqueira, arbre, *voy.* Jaka, &c. fruit.

Jahafab, Station du Peuple d'Egypte, I. 201.

Jahor, Royaume, I. 372. Le Souver. de ce Royaume épouſe la fille & héritiere du Roi d'Achin, 373. Holland. fugitifs de Jahor. Belle action du Roi de ce Pays à leur égard, 426 *& ſuiv.* Le Roi de Jahor, ou Jor, brûle les Fauxbourgs de Pahan & de Camponſina, II. 101. Pointe de Jahor ou Jantana, 108. Riviere de Jahor, & rétabliſſement de la Ville, 109.

Jaïk, Riviere, VI. 547. Citée, VII. 12, 36. Les Kaſats incommodent les Coſaques de Jaïk, 245. Riviere de Jaïk, 394.

Jaïn, Roi des Sereres, III. 138. Jaïn, nom du Royaume des Sereres, ou de Baol, 403. *voy.* Baol.

Jais, de deux ſortes, X. 402.

Jajuma, Ile, X. 546.

Jaka, Ville, I. 94.

Ja-ka, ou Jaca & Nangeas, ou Po-lo-mye, fruit, le plus gros de l'Univers, VI. 458. *Voyez* ſa figure & celle de l'arbre qui le porte à la planche, *ibid.* Deſcript. du Jaca, VIII. 153. Il eſt encore nommé Myte, IX. 120. L'arbre qui le produit appellé Jagueira ou Jaqueira, XI. 651.

Jakairs, Nation Tartare, VII. 42.

Jakal, animal, *voy.* Adive,

Jakan, ou Karaſu-Oogi, & Fi-Oogi, plante à fleurs de lys, XI. 713.

Jakanoſta, Village, X. 514.

Jakar, animal, *voy.* Adive.

Jakas, fruit de l'Inde, I. 39.

Jakatas, nom d'Empereurs, X. 563.

Jakelmo, Sorcier, III. 591.

Jakimoorz-mas, partie d'un Village, X. 494.

Jakin, établiſſement Anglois, IV. 264. Riviere de Jakin, 275. Jakin & ſon Canton, 388. Différences ſur ſa ſituat. Ile fortifiée au milieu de la Riviere de Jakin. *ibid.* Fétiche du Seigneur de Jakin, 396.

Jakiut, Ville, VII. 258.

Jakkou, Place, au Pays d'Agouna, IV. 71.

Jako, eſpece de Polype, Poiſſon, X. 676.

Jakodſieja, Village, X. 511.

Ja ko-ling (Montagnes de), V. 335.

Jakons-ſing, Raja de Rator, X. 210 & 211.

Jak-ſchin-no, fameux Village, V. 259.

Jakuin, ou Dſiuſensju, quartier des Etrang. X. 537.

Jakuſi, divinité, & l'Eſculape des Japonois, X. 513. Cité, 630.

Jalalabad, Ville, VII. 413.

Jalal-addin, Prince, *voy.* Jalal-adding.

Jalal-adding (Sultan), fils du Sultan Mohammed, VII. 65. Le Prince Jalal-addin preſſé par les Mongols, traverſe l'Indus à la nage, 66. Il eſt pourſuivi par les Mongols, 69. Jalal-addin Prince des Whey hus, 92. Jalal addin, nommé auſſi Cha-la-ting, défait prend la fuite, 93. Nommé auſſi Maleu-Schah, 158.

Jalapa, lieu, XII. 290.

Jalapay (Port de), XI. 187.

Jalave, fruit, VIII. 155. Propriété de ce fruit, & ſon arbre, XI. 676.

Jallayrs: Tribu de ce Peuple, & ſes malheureuſes avantures, VII. 51.

Jallot (Médard), Chirurgien Franç. XIV. 432.

Jalofs, de la Nigritie, I p. *viij de l'Introd* Conver. du Prince de Jalof à Liſbone, 18. Ce Pays à titre de Royaume eſt le même que celui du Sénégal, II. 29[illegible] nom que les Jalofs donnent au Fleuve Nige[illegible] Mouches de Jalofs, III. 66. Le Pays de Jalofs prétendu le Royaume de Gualata, 73. Obſervat. ſur les Jalofs, particulierem. ſur ceux qui ſont voiſins de la Gambra, 138 *& ſuiv.* Leurs mœurs & uſages, 140. Divers noms. Leur couleur & figure. Leurs mauvaiſes qualités, *ibid.* Avec quelle adreſſe ils dérobent, 141. Sans probité entr'eux. Ils ſe vendent les uns les autres. Un fils vend ſon pere. Ils enlevent les enfans & ſe vendent eux-mêmes, *ibid.* Princes du Sang Royal, &c. 145. Grands Officiers & leurs Subalternes, *ibid.* Adminiſtrat. du Gouvernem. & de la juſtice, 146. Epreuve du feu pour le vol, *ibid.* Caractere de pluſieurs Rois Jalofs, 148. Le Jalof, une des principales langues des Negres, 193. Vocabulaire Jalof, 195 *& ſuiv.* Nombres Jalof, 199 *& ſuiv.* Phraſes familieres Jalof, 200.

Jalouchté, Détroit, XI. 108.

Jalouſie: Effet barbare de la jalouſie, II. 546. Jalouſie des Holland. & ſes effets, IV. 376. Bizarre jalouſie des Negres, 412. Jalouſie des Japon. X. 619. Saiſie de quelques Livres Chrétiens qui l'augmente, *ibid.* Jalouſie des Portug. & leurs tentatives, XII. 37. Jalouſie des Négocians de Lima, XIII. 256. Jalouſie d'une Colonie Angl. contre les François, XIV. 472.

Jam, Ville qui produit quantité de cire, II. 593.

Jama, nom des filles Negreſſes, IV. 115.

Jamabo, nom de Prêtres des Montagnes, X. 517. C'eſt un ordre d'Hermites nommés auſſi Jammabos, 631. Leur Fondateur & Inſtitut. *ibid.* Leur

habit & ornemens, 632. Comment eux & leurs enfans demandent l'aumône, *ibid.*
Jamada, X. 556.
Jamadſukuri, X. 552.
Jamaëla, X. 550.
Jamaga, X. 555.
Jamagi : Ce qu'il ſignifie, XI. 714.
Jamain (Sieur), Capitaine de Vaiſſeau François : Sa mort, IV. 376.
Jamaïque : Droit ſur les Vaiſſeaux qui y commercent, III. 6. Les Angl. y tranſportent leur Comptoir, 490. Découverte de la Jamaïque, XII. 48. Elle eſt nommée S. Jago, 51. Un Gouverneur de la Jamaïque pris par des Corſaires, XIV. 423. Comment il ſe tire de leurs mains, *ibid.* La Jamaïque paſſé au pouvoir des Anglois, XV. 448. Voyages & établiſſem. des Angl. à la Jamaïque, 573. Origine du nom de cette Ile. Ses premieres Villes, *ibid.* La Jamaïque pillée par les Anglois, 574. Ils en font la conquête. Carte de cette Ile, *ibid.* Deſcript. de la Jamaïque, 577. Sa diviſion en dix-neuf Paroiſſes, *ibid.* Fertilité du terroir de l'Ile, 580. Effets d'un fameux Ouragan dans l'Ile, 581. Climat de l'Ile, 585. Canelle de l'Ile, 589. Sources chaudes & minérales, 590. Habitans & commerce de l'Ile, *ibid.* Carte de l'Ile de la Jamaïque, 574.
Jamaka, X. 550.
Jamakajatz, Uwabami, ou Dja, Serpent d'une groſſeur monſtrueuſe, X. 669.
Jamamotta, X. 552.
Jamamotto, X. 555.
Jamanaſſiro, X. 550.
Jamangata, X. 551.
Jamatt (Iſaac), Négociant François, XIV. 511.
Jamaſijro, ou Sansju, Province, X. 548.
Jamaſina, (plaine de), X. 496. Evénemens qui la rendent célebre, *ibid.*
Jamatta, Village, X. 501.
Jamatto, Province, X. 507. Nommée auſſi Wosju, 549.
Jamavar, ſorte d'étoffe, IX. 607.
Jamba, Roi de Loango, IV. 600.
Jamba, Ville, IV. 578. *Sign.* Dddd. Province de Jamba nommée auſſi Jemba, X. 196.
Jambai, VIII. 437.
Jambi, lieu de commerce, II. 102.
Jambig, herbe, XIV. 311.
Jamble, Poiſſon à coquille, XI. 53.
Jambo, lieu de commerce, I. 457. Fruit de ce nom, X. 414. L'arbre Jambo, & ſon fruit, XI 650. *voy.* les figures de cet arbre & du fruit à la planche, *ibid.*
Jamboa, fruit & ſon arbre, X. 415.
Jamboleira, arbre, & ſon fruit nommé Jambolon, XI. 650. *voy.* leurs figures à la planche, *ibid.*
Jambolon, fruit, *voy.* Jamboleira, arbre.
Jambons, excellens à la Chine, V. 406.
Jambouſer, ou Jambuvſar, grand Village, où l'on fait beaucoup d'Indigo, X. 61.
Jamboya, fruit, *voy.* Jamboyera, arbre.
Jamboyera, arbre, & ſon fruit nommé Jamboya, XI. 650. *voy.* leurs figures à la planche, *ibid.*
Jambulon, Dobat, ou Lumboy, fruit, X. 414.
Jambut, *voy.* Yambo.
Jambuyſar, Village, *voy.* Jambouſer.
Jamby, VIII. 494.
Jameor, nom d'une des Rivieres Camarones, *voy.* Camarones.
James, Capitaine d'un Vaiſſeau Anglois, I. 329. Ce Voyageur, cité, XIV. 638. Voyage de Capitaine, au Nord-Oueſt, XV. 150.
James, Ile, ſon plan & celui du Fort de même nom, II. 537. Situat. de l'Ile de James, III. 14. Sa deſcript. & de ſon Fort, 20 Son artillerie. Sa garniſon, *ibid.* Précaut. pour ſa garde, 21. Tems où elle eſt fortifiée. Cette Ile nommée James, à l'honneur de qui. Priſe par les Franç. *ibid.* Circonſtances de cette expédit. 22. Articles de la Capitulat. La Place remiſe aux Franç. *ibid.* Elle retourne aux Angl. par le Traité de Riſwick, 23. Divers incidens à James, 78. Le Fort de l'Ile James ſaute en 1725. Il eſt rebâti par Rogers, 481. Fort Angl. de James, IV. 75. Sa deſcript. ſituat. & divers changem. 76. Riviere de James, XIV. 466 & 484. Cap de James, 524. Fort-James de la Barbade, XV. 601.
Jamesfort, II. 428, 480. Jamesfort bâti par les Angl. 536. Pris & raſé par les Franç. *ibid.* Reſtitué aux Angl. 537. Repris & pillé par les Franç. 542. Autre priſe de Jamesfort, par les Franç. III. 23. Pillé par les Corſaires, *ibid.* Etat préſent de Jamesfort, 25. Changem. du Gouverneur de Jamesfort, 70. Divers incidens à Jamesfort, 78. Danger où le Gouverneur ſe jette imprudemm. 79. Maniere dont le commerce s'exerce à Jamesfort, 119. Fort Angl. de James, IV. 75. Sa deſcript. ſituat. & divers changem. 76. Fort-James de la Barbade, XV. 601.
Jameſil, II. 477.
Jameſtown, Ville, & fondat. de cet établiſſem. Angl. XIV. 464. Triſte état de Jameſtown, 467. Jameſtown eſt ruiné par le feu, 482. Deſcription de Jameſtown, 486. Pomme de Jameſtown, & ſes effets, 513.
Jamez, endroit qui produit beaucoup de cire, II. 552.
Jamiſſia, Ville, *voy.* Anamabo.
Jamma, X. 555.
Jammabo, *voy.* Jamabo.
Jamma-Boſu, ou San-Bofu, perſil, XI. 705.
Jamma-Budo, Vigne ſauvage, XI. 696.
Jamma-Buki, ou Teito, arbriſſeau, XI. 708.
Jammada, X. 551.
Jamma-Emo, ou Dſojo, & Tſukne-Imo, deux ſortes d'herbes, XI. 705.
Jamma-Gobo, plante, *voy.* Sjooriku.
Jamma Go-Gomme, arbriſſeau, XI. 694.
Jammakando, X. 554.
Jamma-Kibjo, plante, XI. 721.

Jamma-Mjoga, ou San-Djoska, plante, XI. 705.
Jamma-Momu, ou Jobai, eſpece de Pêcher, XI. 698.
Jammana, X. 550.
Jamma-Ninſin, plante, *voy.* Kofuk.
Jammanobe, X. 549, 550.
Jamma-Oſpiroi, eſpece de lys, XI. 712.
Jamma-Rinsjo, arbriſſeau, XI. 708.
Jammaſeta, X. 554.
Jamma-Simira, eſpece de Sureau, XI. 696.
Jamma-Tadſi Banna, ou Sankitz, arbriſſeau, XI. 692.
Jamma-Tooſimi, eſpece de Sureau, XI. 696.
Jamma-Tſubakki, ou San-Sa, grand arbriſſeau, XI. 709.
Jamma-Tſutſuſi, arbriſſeau, XI. 709.
Jamme Sakira, Cerifier, XI. 699.
Jamnam, Ville, VII. 425.
Jamogi, ou Gai, plante, XI. 718.
Jampan, eſpece de Palanquin, VII. 434.
Jamuka-bahadur, Général Tartare, VII. 58.
Jamuka-zizen, Tartare, VII. 54. Il eſt livré à Jenghiz-khan qui lui fait ſouffrir une mort cruelle, 56.
Jan, ou Dſan-muran, Riviere, VI. 590.
Jana, X. 550.
Janaconas, droit qui regarde les Indiens, XII. 655.
Janada, X. 551.
Janagura, nom des Edifices de Nangaſaki, X. 537.
Janangs, Hêtre, *voy.* Jo.
Janby, II. 186.
Jan-cheu, lieu où ſe fabrique la plus belle porcelaine de la Chine, V. 479. Lac de ce nom, *voy.* Tong-ting-hu.
Jandos, Village, II. 475.
Jangea, Fleuve, XII. 205.
Janeiro, Riviere, *voy.* Janeyro (Rio).
Janeyro (Rio), III. 414. Cette Riviere nommée auſſi Janeiro, IV. 479. Rio Janeiro, ou Ganabara, XIV. 189. Capitainie de Rio Janeiro, 226.
Janſz, Prevôt d'un bord Hollandois, VIII. 178.
Jang, animal qui vit d'air, VI. 494.
Jangade, ſorte de Bâtiment de Mer, *voy.* Balſe.
Jangamur, c'eſt-à-dire, du Lac blanc, Ville, VII. 315.
Jang-cheu, Ville, V. 404.
Jangerata, Port, XIII. 47.
Jangira, ou Gehanguir, Pointe du Gange, IX. 576.
Jangoma, II. 107. C'eſt un Royaume, IX. 460. Fruit de ce nom, *voy.* Jangomeira.
Jangomar, arbre, & ſon fruit, XI. 651.
Jangomeira, arbre, & ſon fruit nommé Jangoma, *voy.* leurs figures à la planche, XI. 648. Ce fruit nommé auſſi fruit d'Adam, 651.
Jang-quang-ſieu: Grace que l'Empereur de la Chine lui fait & à ſa famille, V. 409. Soulevem. général que cauſe ce Chinois Lettré, nommé auſſi Jang-quang-ſyen, VI. 362 & 363. Son genre de ſupplice, 364. Ce fameux perſécuteur des Miſſionnaires évite la mort, & comment, 435.
Jang-quang-ſyen, Chinois Lettré, *voy.* Jang-quang-ſieu.
Jang-ſe-fu, ou Yang-cheu-feu, Ville: Commerce de ſel, & agrém. des femmes de cette Ville, V. 256. Elle paroît la même qu'Yan-ſe-fu, ou Yan-cheu, , 342. Cette Ville, nommée auſſi Yang-cheu-fu, eſt fort peuplée, 434. Appellée ſimplement Yang-cheu, 435. Yang cheu-fu, VI. 38. Deſcription de Yang-cheu-fu, 42. Uſage qu'on y fait des jeunes filles, *ibid.*
Janguma, Royaume, IX. 473.
Jangu-Mon, *voy.* Boſſum.
Janibek, Prince, VII. 162. Nommé auſſi Abuſayd, 163. Janibek dont l'eſprit eſt borné, 164. Cité, 219.
Janipaba, bel arbre, XIV. 308.
Janis, Habitans d'une route, VII. 275.
Janish, Prince, VII. 163. Janish-ſu'tan, 244.
Jan-muran, Riviere, *voy.* Dſan, &c.
Jannanin, Eſprit ou Démon, III. 593. Invocation des Jannanins, 594, 597, 602.
Jannequin (Claude), Sieur de Rochefort: Obſervations préliminaires ſur ſon ouvrage, II. 451. Qui il étoit, *ibid. à la Note.* Défauts qui lui ſont reprochés, 452. Motifs & commencem. de ſes voyages. Il accompagne un Ambaſſad. Franç. en Anglet. Il s'embarque à Dieppe pour le Sénégal en qualité de Soldat & d'Ecrivain, *ibid.* Où il termine ſon voyage, & où il débarque, 452. Jannequin relâche ſur la Côte de Barbarie, 455. Sa crédulité, 458. Depart de ſon Vaiſſeau, 459. Ses remarques Géographiques. Maladie de l'Equipage & le remede. Secours que ſon Vaiſſeau donne à des Matelots Franç. *ibid.* Triſte état où ſon Vaiſſeau ſe trouve réduit, 460. Il relâche à Camaret en Bretagne. Il arrive à Dieppe, *ibid.* Cité, III. 162, 164, 168 & *ſuiv.* 209, 212 & *ſuiv.* 219, 298, 306.
Janock, Riviere, *voy.* Gignac.
Janouare, animal vorace, XIV. 192.
Janque Seneſe, Prince Negre, ſe veut purger d'un ſoupçon, IV. 165.
Jans (Henri), Hollandois, dont la témérité lui coûte la vie, VI. 527.
Jaſen Taſman (Abel), Voyageur Hollandois, *voy.* Taſman (Abel, &c.)
Janſon (Ville de), XI. 182.
Janſon (Jean), Hollandois, XV. 103.
Janſſen (Nicolas), Pilote Hollandois, tué par les Negres, VIII. 84.
Janſz (Guillaume), Hollandois, chargé d'une entrepriſe, VIII. 417.
Janſz (Jean), commande un Vaiſſeau Hollandois, VIII. 418.
Janſz (Valentin), Pilote Hollandois, donne ſon nom à une Baie, XI. 23.
Janta, Ville, V. 478.
Jantana, ou Jahor (Pointe de), II. 108.
Janzo-cheu, Ville, V. 478.
Jaoulkapour, Pont de pierre de taille, X. 138.

Japan (John), Anglois, va au Japon avec Saris en qualité d'Interprète, II. 191.
Japara, VIII. 95. Ville de Japara, 138. Cour du Roi de Japara, appellé auſſi Empereur de la Jave, X. 184. Haine de ce Prince pour les Holland. 185. Son origine & ſes effets, *ibid.* Obſervat. ſur Japara, XI. 273. Les Holland. y ſont détestés, 274. Route de cette Place, appellée auſſi Japare, à Mataram, 307.
Japare, Ville, *voy.* Japara.
Japhet, ou Japhis, troiſieme fils de Noé, & ſes premiers établiſſemens, VII. 36.
Japhis, fils de Noé, *voy.* Japhet.
Japon: Commerce du Pays, I. 85. Découverte du Japon par les Portug. 140. Mots Chin. dont les Européens ont formé le nom Japon, *ibid.* Evêque du Japon, 141. Les Japon. brûlent deux fois Patane, II. 101. Hardieſſe ſinguliere d'une troupe de Japon. 104. Barques Japon., 152. Empreſſem. des Japon. à voir un Vaiſſeau Angl. 153. Femmes Japon. leur habillem. & leur figure, 154. Ces femmes converties au Chriſtianiſme par les Jéſuites. Leur erreur à la vûe d'un tableau, *ibid.* Elles chantent & jouent des inſtrum. 155. Muſique Japon. *ibid.* Comédiennes Japon. 156. Vûe des ſupplices du Japon, 157. Exécut. de trois criminels Japon. *ibid. & ſuiv.* Préſens des Angl. deſtinés à l'Empereur du Japon, 158. Ordre de la Milice Japon. 160 *& ſuiv.* Vûe de la marche militaire du Japon, *ibid.* Marche du Commandant des troupes Japonoiſe, 161. Abondance de vivres dans les routes publiques du Japon. Aliment & Animaux du Pays, *ibid.* Beauté admirable de la principale route du Japon, 162. Obſtacle au Chriſtianiſme dans les Iles du Japon, *ibid.* Caractere & écriture du Japon, 165. Liberté établie au Japon, 167. Perſécution contre les Chrétiens, *ibid.* Des Courtiſannes & Comédiens Japonois donnent le ſpectacle d'une danſe d'Ours, 170. Marchandiſes propres au Japon, 189 *& ſuiv.* Ce qu'il y a de meilleur au Japon, 190. Un jeune Japonois s'engage à ſuivre les Anglois en Europe, 191. Grande fête des Japonois pour leurs Parens morts, *ibid.* Maſcarades Japonoiſes, 192. Ouragan ſans exemple au Japon, *ibid.* Les Prêtres Japonois s'oppoſent à l'enterrement d'un Anglois, 195. Deux jeunes Japonois convertis au Chriſtianiſme, 197. Adreſſe des Japonois pour tirer des préſens des Anglois, *ibid.* Comédie Japonoiſe repréſentée, 200. Les Prêtres Chrétiens bannis du Japon, 203. Le Japon menacé d'une furieuſe guerre, *ibid.* Guerres civiles en ce Pays, 204. Ruine du Palais Impérial & de pluſieurs Villes, *ibid.* Deux Jéſuites Ambaſſadeurs au Japon, & haine de l'Empereur contre les Chrétiens, 207 & 208. Perſécutions contre le Chriſtianiſme au Japon, 210. Révolutions d'Etat au Japon, *ibid.* Fauſſe poſition du Japon dans les Cartes, 218. L'Empereur du Japon prend parti pour les Hollandois, 220. Origine du commerce des Hollandois au Japon, 224. Marchandiſes qui ſe vendent le mieux, *ibid.* Japonois qui s'établiſſent dans l'Ile Formoſe, VI. 62. Ce que les Chinois portent aux Iles du Japon, & ce qu'ils en rapportent, 201. Cherté des vernis du Japon, *ibid.* Cubans monnoie du Japon, 217. Mêmes caracteres de lettres au Japon, &c. qu'à la Chine, quoique la langue différente, 309. Invaſion des Japonois dans la Corée, 512. Conduite de leur Chef. Rapidité de leurs conquêtes, *ibid.* Les Japonois dupes de leur bonne-foi, 513. Perte qu'ils font dans une bataille, 514. Fin de cette guerre. Ambaſſade Japonoiſe à la Cour de la Chine, *ibid.* Les Japonois ſe rendent tributaires de la Chine, 515. Ping-ſyeou-Kyi créé Roi du Japon. La guerre recommence, *ibid.* Un Général Japonois trahi par celui des Chinois, 516. Fin de la guerre, *ibid.* Le Japon nommé Junare ou Jurpon par les habitans d'un Pays, 520. Nom que les Japonois donnent à la Hollande, aux Hollandois, & aux Portugais, 536 & 540. Le Japon nommé Zipangu, VII. 360. Ses richeſſes. Kublay en tente la conquête, *ibid.* Premieres tentatives des Hollandois pour le commerce du Japon, VIII. 403. Deux de leurs Vaiſſeaux vont ſonder les diſpoſitions des Japonois. Succès de leur voyage, *ibid.* Préſens néceſſaires au Japon, 405. Arrivée & faſte d'une Ambaſſade Portugaiſe à la Cour du Japon, 406. Officiers Japonois fort déſintéreſſés, 407. Ville où réſide la Cour Impériale. Les Ambaſſadeurs Portugais & Caſtillans ſont mal reçus, *ibid.* Fierté des Caſtillans, 408. Leurs demandes. Réponſes de l'Empereur, *ibid.* Demandes que les Hollandois veulent faire à la Cour, 409. Grand Officier déſintéreſſé, 410. Ce qu'il fait en faveur des Hollandois. Préſens que les Hollandois offrent à l'Empereur. Ce Prince leur fait diverſes queſtions, *ibid.* Opinion qu'il a d'eux, 411. Lettres Patentes que l'Empereur accorde aux Hollandois, 413. Ce Monarque leur accorde tout ce qu'ils demandent, 415. Fidélité Japonoiſe, 492. Comment les Holland. ferment le Japon aux Miſſionnaires, IX. 79. Fables qui en impoſent aux Japonois, 432. Les Japonois apprennent des Portugais l'invention de la poudre & des armes à feu, 433. Joie à l'occaſion de cette découverte, *ibid.* La Baleine inconnue au Japon, 490. Figures de lingots d'argent du Japon qui paſſent pour monnoie, X. 325. Monnoies du Japon, 326. Figures des monnoies d'or & d'argent du Japon, *ibid.* Perte du Commerce du Japon, 409. Carte de l'Empire du Japon, 480. Seul tems où les Européens puiſſent entrer au Japon, 484. Ambaſſade annuelle des Hollandois de Batavia au Japon, *ibid.* Odieuſes formalités à la réception des Hollandois au Japon, 488. Préparatifs des Hollandois pour le voyage de Jédo, réſidence ordinaire de l'Empereur du Japon, 489. Ob-

servations sur les chemins du Japon, *ibid.* Lieux où se fait la porcelaine du Japon, 493. Riz réservé à l'Empereur, *ibid.* Meubles Japonois, 504. Temple où se gardent les noms des Empereurs morts, 509. Pont le plus grand du Japon, 512. Superstition Japonoise, 514. Purgatoire des Japonois, 519. Plantes fort estimées des Médecins du Japon, 520. Description de Jédo, séjour de l'Empereur, 522. Plan de Jédo, *ibid.* Précaution contre l'Incendie, 523. Logemens des Moines. Palais des Grands, *ibid.* Chertés des vivres, 524. Château de Jédo, ou Palais de l'Empereur du Japon. Ornemens intérieurs, *ibid.* Appartemens pour se garantir du tonnerre, 525. Comment les Holland. obtienn. Audience. Raisons qui la rendent curieuse, *ibid.* Les Hollandois donnés en spectacle à la Cour du Japon, 528. Comment on les place dans la salle de la seconde Audience, *ibid.* Maniere dont l'Empereur & les Dames sont placés, 529. Comment les Hollandois parlent à l'Empereur. Questions qu'on leur fait, & leurs réponses, *ibid.* Les Hollandois amusent la Cour par des singeries, 530. Dîner qu'on leur sert, 531. Ils rendent diverses visites aux Seigneurs de la Cour. Ils y sont traités peu sérieusement. On leur montre deux Cartes géographiques, *ibid.* Observations sur ces Cartes, 532. Articles qu'on lit à l'Ambassadeur. Présens de l'Empereur. Formalités pour les présens des Seigneurs. Lettre de fortune. Compliment d'un Messager, & réponse de l'Ambassadeur, 533. Pontife Chinois au Japon, 540. Lieux publics de débauche, *ibid.* Description des Iles du Japon, 544. Situation & grandeur du Japon, *ibid.* Division générale de l'Empire, 545. Division des Iles dont le Japon est composé. Autres Iles qui reconnoissent l'Empereur du Japon, *ibid.* Les Japonois possedent une partie de la Péninsule de la Corée, 546. Entreprises des Japonois pour découvrir les bornes d'un Continent, 547. A quoi s'occupent les Seigneurs Japonois exilés, 548. Description particuliere des Provinces. Cinq Provinces des revenus Impériaux, *ibid.* Les sept grandes contrées de l'Empire, avec les Provinces qu'elles contiennent, 549 *& suiv.* Total du revenu des Provinces du Japon, 556. Origine des Japonois & forme de leur Gouvernement, 557. Ils ne veulent descendre d'aucun Peuple. Idée singuliere qu'ils ont de leur origine. Double succession de Dieux & de demi Dieux, *ibid.* Origine qui leur est attribuée, 558. Tradition orientale. Autre tradition. Objections qui les détruisent, *ibid.* Conjectures du Voyageur Kæmpfer, 559. Quand & comment le Japon découvert, 560. Le Japon nommé Zipangri. Fruit qu'en tire Christophe Colomb. Difficultés sur le tems & les Auteurs de la découverte du Japon, *ibid.* Embarras à les concilier, 561. Observations sur la nature des découvertes, *ibid.* Gouvernement général & particulier du Japon, 562. Comment le Japon s'est formé en Monarchie, *ibid.* Révolution qui change la face de l'Empire, 563. Double Empire des Dairis & des Cubosamas. Les Seigneurs s'érigent en Souverains, *ibid.* Meaco est le séjour du Dairi, 564. Autorité qui lui reste. Honneur qu'on lui rend, *ibid.* Succession au Trône du Dairi, 565. Mariage du Dairi. Son habillement, *ibid.* Titres qu'il confere, 566. Deux Titres à la nomination du Cubosama. Habits des Kuges ou Courtisans du Dairi, *ibid.* Amusemens de la Cour Ecclésiastique, 567. Visite reglée que le Cubosama rend au Dairi. Puissance de l'Empereur Cubosama, *ibid.* Nombre de sa Milice, 568. Armes de la Cavalerie & Infanterie Japonoises. Ordre des Troupes. Le Cubosama peut en lever beaucoup plus. Les Seigneurs ne peuvent thésauriser, *ibid.* Planche des Armoiries Japonoises, 569. Dépenses auxquelles les Seigneurs sont obligés. Assujettissement singulier pour leurs Maisons. Politique des Cubosamas, *ibid.* Gouvernement particulier, 570. Gouverneurs des Villes. Deux sortes de principaux Officiers. Quatre Maires nommés To-Sii-Jori-Siu, *ibid.* Affaires civiles, 571. Dsiojosis, Subdélégués des Maires. Officiers nommés Nengiosis, & délicatesse de leurs fonctions. Tsioosino-Mono, ou Archers. Exécuteurs de Justice, *ibid.* Ordre de la Justice Criminelle, 572. Police & ses Officiers. L'Ottona. Distribution des Offices dans chaque rûe, *ibid.* Gardes & rondes, 573. Reglemens établis dans chaque rûe, *ibid.* Précautions pour voyager, 574. Punition des querelles particulieres. Taxes & impositions publiques, *ibid.* Gouvernemens des Bourgs & Villages, 575. Loix & Supplices, *ibid.* Portrait des Japonois, 576. Leur habillement, *ibid.* Habits & parure des femmes, 577. Faste dans leur marche & leurs visites. Education des Japonois, *ibid.* Langue, 578. Qualités de leur esprit. Leur éloquence. Leur goût pour le Théâtre, *ibid.* Comédies & Spectacles Japonois, 579. Chaque Quartier fait à son tour la dépense des Spectacles, *ibid.* Durée des Scenes, 580. Livres & Bibliotheques, 581. Sciences spectatives, 583. Calculs des tems, *ibid.* Signes célestes, 584. Division du jour & de ses parties. Elémens. Année & ses différences. Académie pour l'éducation de la jeunesse, *ibid.* Premiers exercices des jeunes gens, 585. Fastes de l'Empire. Médecine Japonoise. Colique particuliere au Japon, aiguilles d'or qu'on emploie pour la guérir, *ibid.* Fameux caustique, & dequoi composé, 586. Trois sortes de petites véroles. Arts méchaniques, *ibid.* Caractere des Japonois, 587. Un Voyageur n'a jamais pû le connoître parfaitement. De quelle source on le tire. On croit que les Japonois sont nos Antipodes moraux. Qualités communes au Japon, *ibid.* Grandeur d'ame répandue dans toutes les conditions, 588. Noble fermeté, *ibid.* Autres qualités du carac-

tere Japonois, 589. Commerce de la vie, *ibid.* Bonté naturelle des Japonois, 590. Agrémens de la Société, 591. Bon ordre des Feſtins. Le caractere des Japonois contribue aux progrès du Chriſtianiſme dans leurs Iles, *ibid.* Il ne nuit point à leur repos, non plus qu'à leur Gouvernement, 592. Idée générale des Villes. Place & Poteaux qui ſervent à la publication des ordres, *ibid.* Deſcription des Maiſons Japonoiſes, 593. Appartemens & meubles, *ibid.* Ornemens extérieurs, 594. Ornemens des Salles de Compagnie. Meubles d'amuſement, *ibid.* Jardins Japonois & leurs ſingularités, 595. Maiſons des Bourgs & Villages, 596. Commerce ſurprenant dans l'intérieur du Japon. Châteaux des Princes & Seigneurs Japonois, *ibid.* Grands chemins & leurs commodités, 597. Habits de Voyage, *ibid.* Chevaux, Selles & voitures, 598. Portrait d'un Japonois à cheval, *ibid.* Norimons & Cangos, 599. Différences de ces ſortes de Voitures. Maniere de voyager ſur les Rivieres, *ibid.* Navires & Barques du Japon, 600. Voiles, cables & rames, 601. Ornemens pour les perſonnes de qualité. Poſtes établies ſur les routes. Meſſagers Impériaux. Grandes Hôtelleries & leur deſcription, *ibid.* Deſcription des Latrines & Bains Japonois, 602. Petites Hôtelleries & autres rafraîchiſſem. 603. Amorces pour attirer les Paſſans, *ibid.* Vivres & mets qui ſe vendent dans ces lieux, 604. Thé populaire. Combien les grands chemins peuplés. Cauſe de ce mouvement, *ibid.* Planche de figures des monnoies du Japon, & des marques d'honneur portées devant les Princes & les Grands, 605. Pélerins, Mandians & petits Marchands qui abondent ſur les chemins, *ibid.* Filles de joie, & leur ancienneté au Japon, 606. Premier Commerce des Européens avec les Japonois. Obſtacles qui viennent de la Religion, *ibid.* Etat floriſſant des Portugais au Japon, 607. Cauſe de leur chute, *ibid.* Imprudence de quelques Religieux de Saint François & ſes malheureuſes ſuites, 608. Reſte de faveur pour les Portugais, *ibid.* Les Holland. prêtent leur ſecours aux Japonois pour exterminer quarante mille Chrétiens, 611. Jugement des principaux Japonois ſur la conduite des Holland. 612. Tentative des Portugais pour rentrer au Japon. Leurs Ambaſſadeurs y ſont condamnés au Supplice. Hiſtoire tragique d'un Vaiſſeau Eſpagnol au Port de Nangaſaki, *ibid.* Précautions des Japonois depuis l'expulſion des Portugais, 613. Avantages que les Holland. tirent de cette révolution, 614. Avec quelle hauteur ils ſont traités. Serment qu'on prête contr'eux, *ibid.* Combien ils ſont obſervés à la Cour, 615. Principes des Japonois. Diverſes humiliations des Holland. *ibid.* Marchandiſes que les Hollandois portent au Japon, 616. Marchandiſes les plus eſtimées des Japonois, 617. Ce que les Hollandois rapportent du Japon, *ibid.* Commerce des Chinois au Japon, 618. Son origine, 619. Jalouſie des Japonois. Saiſie de quelques Livres Chrétiens qui l'augmente, *ibid.* Coups portés au Commerce des Chinois au Japon, 620. Comparaiſon du traitement des Chinois & Hollandois dans leurs Priſons, 621. Deux Cenſeurs au Japon pour les Livres, 622. Diverſité de Relig. au Japon, 621. On y a trouvé des traces du Chriſtianiſme. D'où elles ſont venues, *ibid.* Trois principales Religions, 624. Chaque Dieu a ſon Paradis, 625. Introduction des Idoles Japonoiſes. Chapelles portatives, 626. Gardiens des Temples, 627. Leur habillement. De qui ils dépendent, *ibid.* Diables reconnus dans une Religion, 628. Simplicité du culte. Diverſes Fêtes, *ibid.* Patrons des Marchands, 629. Pélerinages du Japon, *ibid.* L'Empereur & les Princes ſe diſpenſent d'un Pélerinage, 630. Comment les Pauvres le font, 631. Acte d'abſolution qu'on y reçoit. Ordre Religieux d'Hermites. Leur Fondateur & inſtitution, *ibid.* Leur habit & ornemens, 632. Comment eux & leurs enfans demandent l'aumône. Mendians d'une autre eſpece, *ibid.* Autre eſpece de Mendians, 633. Agréables Mendiantes. Naiſſance de deux Sectes, *ibid.* Deux Confrairies d'Aveugles, 634. Hiſtoire du Fondateur d'une de ces Confrairies, *ibid.* Budſo, ſeconde Religion du Japon, 635. Anciennes Idoles, *ibid.* Reſſemblance de la nouvelle Idolâtrie des Japonois avec la Religion commune des Indes, 636. On renvoie aux diverſes explications précédentes ſur ce ſujet, *ibid.* Ce que les Japonois racontent de l'Auteur de Budſo, 637. Quand & comment le Budſo introduit au Japon, *ibid.* Grands attraits du Budſo pour les Japonois, 638. A quel excès de Fanatiſme il les porte. Préparation de ceux qui ſe dévouent à la mort. Eſprit de pénitence qui regne dans le Budſo, *ibid.* Récit d'un Pélerinage fort étrange, 639. Pratiques qui paroiſſent priſes de la Religion Romaine, 640. Juſqu'où va l'aveuglement des Japonois pour les Bonzes, 642. Diverſes Fêtes, 643. Fête bizarre & ſanglante, 644. Mariages & divorces, *ibid.* Comment les Maris s'aſſurent du cœur de leurs femmes, 645. Expoſition des Enfans, 646. Alliances & héritages. Trois ordres des conditions communes. Funérailles du Japon, *ibid.* Forme & durée du deuil, 648. Fête du retour des Ames. Comment les Ames ſont congédiées, *ibid.* Secte Philoſophique, 649. Sa Doctrine, *ibid.* Ses Sectateurs n'ont ni Temples ni culte, 650. Leur mépris pour la mort. Cauſe de leur diminution. Efforts d'un Prince pour tolérer cette Secte, *ibid.* Hiſt. Naturelle du Japon, 651. Climat & ſaiſons. Qualité de la Mer du Japon. Terroir du Japon, *ibid.* Ses Riv. 652. Tremblem. de terre communs au Japon. Leurs terribles effets. Volcans, *ibid.* Eaux chaudes & minérales, 653. Abondance de ſouffre, *ibid.*

Mines

Mines d'or & autres, 654 & *ſuiv.* Cherté des uſtenſiles de fer, 655. Pierres précieuſes, 656. Naphte, *ibid.* Ambre gris, 657. Végétaux des Mers du Japon. Porcelaine, *ibid.* Principales Plantes & arbres du Japon, 658 & *ſuiv.* Fleurs, 661. Les fleurs du Japon n'excellent que par leur couleur, 662. Chanvre & Coton. Plantes huileuſes, *ibid.* Agriculture, 663. Engrais des Terres. Loix des récoltes. Cinq ſortes de grains, *ibid* & *ſuiv.* Raves & leurs qualités, 664. Plantes Européennes. Plantes que les Japonois dépouillent de leur venin, *ibid.* Animaux chimériques du Japon, 665. Animaux domeſtiques, 666. Chiens du Japon. Leur étrange multiplication. A quelle occaſion conſiderés, *ibid.* Autres animaux, 667. Oiſeaux domeſtiques, 669. Oiſeaux Sauvages, *ibid.* Eſpece d'Inſectes particulieres au Japon, 670. Comment les Japonois pêchent la Baleine, 672. Poiſſons du Japon, 673 & *ſuiv.* Tortues du Japon, 676. Ce qu'on en raconte, 677. Ecreviſſes du Japon. Quand les Teſtacés & les Cruſtacés ſont pleins au Japon. Coquillages des Mers, *ibid.* Réflexions ſur l'induſtrie des Japonois, 679. Maniere dont ils font du Papier d'une écorce d'arbre, *ibid.* Obſervations ſur l'arbriſſeau qui porte le Thé au Japon, 682. Sa Deſcription, *ibid.* Le Japon n'a que trois Claſſes de Thé, 684. Précautions avec leſquelles on cultive le Thé pour l'Empereur, 685. Comment les Japonois prennent le Thé, 687. Arbres & Plantes particulieres du Japon, XI. 690 & *ſuiv.* Plante qui fait la principale nourriture du Peuple Japonois, 704. Grains du Japon, 707. Arbriſſeau Poivrier du Japon, 717. Canne de Sucre du Japon, 719.

Japora, Ville ou Province de l'Ile de Java, I. 119.

Jaqua, fruit & arbre qui le produit. *voy.* leurs Figures à la planche, XI. 654.

Jaquakou, Village, V. 350.

Jaque Laho, ou Leho, ou bien das Barbas, Riviere, III. 630.

Jaque-la-Hou, III. 631.

Jaqueira, arbre & ſon fruit. *voy.* leurs figures à la planche, XI. 654.

Jaques à Jaques, nom d'un lieu, III. 451. Jaque & Jaques, 459.

Jaquet, Banc, XIV. 756.

Jaquin, Riviere, III. 473. Le Prince de Jaquin fait renouveller, par ſon frere, ſes hommages au Roi de Dahomay, 518. Effroi du Duc de Jaquin, 522. Le Prince & les Negres de Jaquin chagrine Snelgrave, 530. Ils ſe réconcilient, *ibid.* Défiance que ce Prince a du Roi de Dahomay, 531. Luxxami, unique Port des Jaquins, *ibid.* Nouveau différend entre Snelgrave & le Prince de Jaquin, 534. Incendies à Jaquin, 539. Deſtruction de Jaquin, 541.

Jararaca, ſorte de ſerpent, de quatre eſpeces, XIV. 295.

Jardin (Du), Jouaillier François, IX. 539.

Jardinos (les), perſpective charmante, XII. 76.

Jardins: Jardin ſervant de ſépulture aux Européens, III. 373. Jardins des Anglois au Cap Corſe, IV. 53. *Sign.* H. Jardins de Loanda, V. 17. Culture des Jardins au Pays de Sogno, 69. Un Jardin nommé Jardin du bois rond, 121. Jardins du Cap de bonne Eſperance, 187. Ornemens des Jardins de la Chine, VI. 169. Tribunal des Jardins, &c. 424. Jardins de la Corée, 517. Jardins pratiqués dans des Montagnes, VII. 449. Ornemens des Jardins Chinois, 520. Fête donnée dans un Jardin, VIII. 459. Promenade nommée Jardin de la Princeſſe, IX. 40. Deſcription du fameux Jardin de la Compagnie Hollandoiſe, 129. Jardins de Bancock, 238. Jardin de Louvo, 247. Délicieux Jardin, 468. Jardins du Palais du frere du Grand Mogol, 575. Fameux Jardin de Tſchiebag, X. 73. Deſcription du Jardin du Roi de Kachemire, 109. Ile nommée Jardin de, &c. 402. Délicieux Jardin, 509. Singularités des Jardins Japonois, 595. Iles nommées le Jardin de la Reine, XII. 49. Délicieux Jardin des Carmes. 622. Jardins & Vergers de Lima, XIII. 335.

Jarneo, X. 4.

Jaro, Riviere, X. 393.

Jartoux, Jéſuite, *voy.* Jartroux.

Jartroux: Plaintes contre ce Pere Jéſuite, V. 540. Cité ſous le nom de Jartoux, VI. 548 Cité, VII. 222.

Jashen, pierre précieuſe, VII. 111. Une d'une groſſeur extraordinaire, 113.

Jaſſing ou Jeſſein, Raja de Chagué, X. 211.

Jasjibo, Prunier, XI. 699.

Jasju, ou Simoodſuke, Province, X. 551.

Jaskabe, X. 549.

Jaskat, ſomme d'argent, VII. 285.

Jaſmin de la Chine, VI. 475. Jaſmin double; *voy.* Mangoreira. Chenilles de Jaſmin des Indes & beauté du Papillon, XIV. 319. Jaſmin de la Floride, XV. 249. Jaſmin de quatre ſortes, 707.

Jaſpe blanc, VI. 485 Riviere où l'on trouve du Jaſpe, VII. 320. Sorte de jaſpe ou marbre fort recherché à la Chine, 415. D'où il ſe tire, *ibid.* Jaſpe du Japon, X. 656. Trois eſpeces de Jaſpe, XII. 656. Autre belle eſpece de Jaſpe, *ibid.*

Jaſſemins de Madagaſcar, VIII. 615.

Jaſſijka, X. 554.

Ja-ſu-tan, V. 499.

Jattapour, gros Village, où le Gange ſe div. X. 156.

Jattic, Religieux, XIV. 227. Cité, 228 & *ſuiv.*

Jatſan, X. 549.

Jau-cheu fu, Ville, VI. 235.

Jau-chiden, Place, XI. 491.

Jaudaji, Seigneur Chinois, VII. 388.

Jaula, Royaume, I. 123.

Jaune: Uſage de ce terme au Pays d'Ardra, IV. 393. Riviere jaune & Iles flottantes ſur elle, V. 258 & 259. Prieres pour obtenir un heureux paſſage ſur la Riviere jaune, 344. La Riviere

jaune bouchée par les glaces, qualité du Pays, & ſa beauté, 436.
Jauxa, & ſon Corrégiment, XIII. 302.
Java (la grande), Les Selates prennent un Seigneur Javan pour leur Chef, I. 115. Javans punis, 119. Situat. de cette Ile, 413. Lâcheté des des Javans dans leur vengeance, 414. Leurs armes empoiſonnées, 415. Leurs mariages & habits. Leur Religion. Ils ſont ſans mœurs, *ibid.* Ils ſont voleurs, pareſſeux, gourmands, & ſans génie pour la politique, 416. Leurs emplois & leurs richeſſes ſont la proie des Etrangers, ſurtout, des Chin. Leurs ſacrifices, *ibid.* Leur uſage pour les morts, 417. Leurs ſpectacles. Leurs Prophêtes. Baſſeſſe de leur caractere, *ibid.* Querelle des Angl. avec les Javans, 418. Autres ſujets d'embarras pour les Angl. dans l'Ile de Java, 419. Scot appaiſe le Protecteur Javan, 421. Apparence trompeuſe du Protecteur Javan. Malignité d'un Eſclave Javan. Effet ſingulier de la vengeance des Eſclaves Javans, *ibid.* Les Angl. ſe défient du Protecteur Javan, 422. Les Javans inſultent les Angl. *ibid.* Diſcours des Angl. aux Javans, 425. Cris des enfans de Bantam, qui marquent l'amitié des Javans pour les Angl. & leur haine pour les Holland. *ibid.* Affreux caract. des Javans & des Chin. de Bantam, 430. Diſcours d'un Seigneur Javan. Moyens que ce Seigneur Javan emploie pour ſe venger des Angl. *ibid.* Caractere d'une Dame Javane, 432. Cette Dame prend parti pour les Angl. 433. Fuite d'un jeune Holland. avec une Javane, 446. Conſpirat. des Javans pour brûler les Flottes Européennes, 476. Ils manquent leur entrepriſe, *ibid.* Plaintes d'un Capitaine Javan contre les Holland. 513. Une foule d'Eſclaves Javans mettent le feu à Patane, II. 107. Ile de la grande Java, VII. 361. Ile de la petite Java, *ibid.* Sort d'un jeune Javan donné au P. Grimaldi, 535. Difficulté du paſſage à Java, VIII. 96. Empereur de Java, 100. Alliance confirmée entre les Holland. & les Javans, 101. Renouvellem. de l'alliance, 103. Combat entre les Holland. & les Javan. 106. Les Javans ſe retirent maltraités, 107. Négociat. pour la paix, *ibid.* On s'accorde par un Traité, 109. Nouveaux ſujets de diviſion, *ibid.* Situat. de l'Ile de Java, 134. Origine de ſes Habitans. Chaque Ville a ſon Roi. Carte ou idée de l'Ile pour ſervir à l'Hiſtoire général des Voyages. Villes principales de cette Ile, *ibid.* & 135. Autres Villes, 138 & 139. Religion des Habitans, 142. Pluralité des femmes. Droits des Concubines. Enfans & leur diſcipline, *ibid.* Planche de figures d'homme & de femme de l'Ile de Java, 143. Dot des filles. Cérémonies des mariages. Egards publics pour les femmes. Leur habillem. Leurs occupat. *ibid.* Maniere ſimple de rendre la juſtice, 144. Conſeil d'Etat. Police extraordin. pour les Incendies, *ibid.* Fureur ſans exemple, 145. Figure des Javan. Leur Milice, *ibid.* Sarbacanes pour lancer des fléches d'os de Poiſſon, 146. Maniere d'affermer les Terres. Eſclaves, & profits qu'en tirent les Maîtres, *ibid.* Commerce de l'Ile de Java, 147. Ecriture & Livres. Divers caracteres des Marchands étrangers, *ibid.* Bâtimens de Mer, 149. Vents communs dans la Mer de Java, 150. Hiſtoire Naturelle de l'Ile de Java. Animaux communs aux autres Pays de l'Inde. Deux eſpeces de poules particulieres à l'Ile de Java, *ibid.* Canelle ſauvage de Java, 153. Diverſes plantes & drogues de l'Ile, 155. Javan. Habitans de Batavia, 485. Difficultés de la route depuis le Cap de Bonne-Eſpérance juſqu'à l'Ile de Java, IX. 131. Saiſons & vents changés dans ces Mers, *ibid.* Mort funeſte du Pangaram ou Empereur de Java, 478. Comment elle eſt vengée. [illegible] embarras ſur ſa ſépulture dont les Portug. tirent avantage, 479. Cérémonies des Mariages dans l'Ile de Java, XI. 311.
Java (Tingo), II. 140.
Javans, *voy.* Java.
Javarin, Place, X. 125.
Javata, X. 553.
Javeline, *voy.* Epieu.
Jawanokawa, ou Secki-Ji, plante, XI. 717.
Jaxartes, Riviere, *voy.* Sir.
Jaya, Riviere, ſon embouchure, & deſcription du Pays, I. 293.
Jaye, III. 34. La Ville de Jaye ſuppoſée celle de Gayo, 36.
Jaygherat, Tribu Tartare, VII. 54.
Jazirat, Ile, formée par l'Euphrate, & le Tigre: Sa circonférence, I. 131.
Jazza, Ville d'Arménie, VII. 308. Port de Jazza, Place fréquentée, 316.
Je, plante, *voy.* Dſin.
Jeagres: Comparaiſon de leur dignité, II. 595.
Jeam, Place, VI. 528.
Jean, fruit, nommé, autrement œufs de dragon ou Lunlung, IX. 120.
Jean XII, Pape, VII. 376.
Jean II, Roi de Caſtille, accorde à Jean de Béthencourt la permiſſion de conquérir les Iles Canaries, I.
Jean (Dom), Gentilhomme Portugais, I. 225 [illegible] s'établit à la Ville d'Equi, 238. Doute ſur le nom de ſa Ville, 240.
Jean (Dom), premier Roi Chrérien de Congo, IV. 626. Il fait environner d'une forte muraille la Ville Capitale, 629. C'eſt à ſon baptême qu'il prend le nom de Dom Jean, V. 49.
Jean (Dom), Roi de Portugal, IX. 587, 588.
Jean I, de Portugal, paſſe en Afrique à la tête d'une puiſſante Armée, & fait la conquête de Ceu[illegible] I. 279.
[illegible] d'Alphonſe Roi de Portugal, fait élever le Fort de la Mina ſur la Côte de Guinée, I. 14. Ses précaut. pour le commerce à l'égard des autres Couronnes, 15. Il prend le titre de Seign. de Guinée, *ibid.* Il congédie Chriſtophe Colomb avec honneur au lieu de le faire tuer, comme on

lui propoſe, 20. Il lie commerce avec un Roi More, *ibid. & ſuiv.* Sa mort & ſon éloge, 21. Le Fort d'Arguim eſt achevé ſous ſon regne, II. 430. Autre Fort commencé & abandonné ſous ſon regne. Action lâche d'un Amiral Portug. à ce ſujet, 476. Jean II eſt réſolu de ſoutenir le commerce de ſes Sujets, IV. 4. Ordonnances de ce Prince, 5. Fondat. de Mina ſous ſon regne, 42. Il envoie pour la découverte du Royaume de Congo, 614. Commerce d'Eſclaves ſous ſon regne, V. 20. Dans quelle vûe il fait partir des Vaiſſeaux pour les Indes Orient. 47. On propoſe à ce Prince de faire poignarder Chriſtophe Colomb, XII. 31. Mort de ce Prince, 72.

Jean III, Roi de Portugal: Différends entre ce Prince & l'Empereur Charles-Quint, I. 126. Il fait piller les Temples de Tremello & de Madraſſ, 138. Ce Prince, cité, XIV. 183.

Jean IV, Roi de Portugal, fait un Traité avec les Hollandois, XIV. 210.

Jean-Barre (Ile de), II. 471. Une partie du terroir de cette Ile appartient à un Chef Negre nommé Jean Barre, 489. Folgar du Village de Jean Barre où un Directeur Franç. eſt invité, III. 178. Conſtruct. de la maiſon de Jean Barre dans cette Ile appellée auſſi Sor, 187. Circonciſion du fils de Jean Barre, 211 *& ſuiv.*

Jean-Barre, Chef Negre, *voy.* Jean-Barre (Ile de)

Jean de Gand, gros Oiſeau, XV. 281.

Jean-le-long d'Ypres, Ecrivain, cité, VII. 375.

Jean (Marché de S.), *voy.* Mart (Sr. John St.)

Jean (Saint): Pour tout ce qui a rapport à ce nom, *voy.* Jean (Saint), Baſtion,

Jean (Saint), Baſtion qui ſaute avec fracas, I. 207. Ile de S. Jean, II. 340. Baie de S. Jean, 341. Meſſage de la part du Gouverneur & du Commandant de l'Ile, 344. Le Gouverneur eſt un Negre, *ibid.* Pauvreté de l'Ile, 345. Ville de Saint Jean, 347. Ile de S. Jean, la même que celle de Brava, 397. Nom & ſituation Idée de l'Ile Saint Jean, *ibid.* Chaſſe qu'on y fait aux Chevres ſauvages, 398. Le Roi de Portugal fait préſent de l'Ile. Maigreur des beſtiaux. Salpêtre & métaux, *ibid.* Abondance de Poiſſon, 399. Figures nues des hommes, & des femmes, 401. Nombre des Inſul. de S. Jean. Leur humanité, *ibid.* Leur nourriture, 402. En quel tems, & comment l'Ile s'eſt peuplée. La Religion s'y établit. Arrivée d'un Miſſionnaire. Figures des hommes & des femmes dans leurs habits, *ibid.* Mélange de ſuperſtit. 403. Autorité du Gouverneur, *ibid.* Docilité des Inſul. Nom du Gouverneur, *ibid.* Uſage des Cartes & des Pilotes ſur l'Ile de S. Jean, 404. Baies de S. Jean, *ibid.* Riviere de S. Jean, 582. La Riviere de S. Jean, nommée auſſi Barſay, III. 615. Pointe de S. Jean, X. 132. Carte de l'Ile S. Jean, nommée auſſi Guahan, 364. L'Ile de Guahan, la princip. des Iles Marianes, 365. Mouillage de l'Ile Guahan, 374. Ile de S. Jean, 448. Férocité des Inſul. *ibid.* Leur figure & uſages, 449. Leurs Pirogues, *ibid.* Ile de Guahan, XI. 77. Ile S. Jean, 216. 397. Ile de Guahan, nommée auſſi Guaham, 396 *& ſuiv.* Autre Ile de Saint Jean ſur la Côte de Canton, 408. Ferme de S. Jean au Méxique, 538. Rencontre de trois Vaiſſeaux Franç. à l'Ile de Guaham, 577. Etat préſent des Eſpagn. dans cette Ile, *ibid.* Ils s'efforcent de la peupler, 578. Ile appellée S. Jean-Baptiſte, & ſes autres noms, XII. 40. Pyramides de S. Jean Teſtiguacan, 148. S. Jean d'Ulua ou Vera-Cruz, 454. Bourg nommé S. Jean, 492. Mine de S. Jean, 649. Rade de S. Jean en Terre-Neuve, XIII. 17. Riviere de S. Jean, 41. Etabliſſem. Eſpagn. nommé S. Jean de la Frontera, 89. Riviere S. Jean, XIV. 584. Singularité d'un arbre dans cette Riviere, 593. Meſures des Franç. pour s'établir dans l'Ile S. Jean, 676. Projet d'une Colonie pour cette Ile. Ce qui le fait manquer, *ibid.* Ile de S. Jean, 755. Port S. Jean de l'Ile d'Antigo, XV. 618. Habitat. de S. Jean, 648. S. Jean Port ordinaire des Vaiſſeaux Anglois, 652. Ile de S. Jean en Terre-Neuve, 663.

Jeangle-otzing, Village, V. 350.

Jeans de Jenten, Oiſeaux, *voy.* Mouettes.

Jeatſu, ou Jetſiſſen, Province, X. 552.

Jebava, X. 550.

Jebbe, ſorte de Bâtiment de Mer, II. 134.

Jebi, eſpece de Vigne, *voy.* Foro.

Jebis, Neptune du Japon, X. 657. Les Japonois donnent auſſi ce nom aux Ecréviſſes, 677.

Jebiſako, eſpece d'Ecréviſſes, X. 677.

Jectſu, Province, X. 552.

Jecumaki, X. 555.

Jedo, Ville, II. 154. Beauté de cette Place, & rue ſinguliere, 164. Ruine des édifices, 204. Comment les Holland. reçus du Sadadonne de Jedo, VIII. 411. Préſens qu'ils font à ce Préſident, *ibid.* Préſens offerts au Prince, 412. Les Holland. en reçoivent de fort médiocres, *ibid.* Préparatifs des Holland. pour le voyage de Jedo, réſidence ordinaire de l'Empereur du Japon, X. 489. Idée générale de la route de Jedo, 490. Plaine de Jedo, 520. Deſcript. de Jedo, ſéjour de l'Emper. 522. Sa ſituat. 521. Ses Edifices. Précaut. contre l'incendie. Logemens des Moines. Palais des Grands, *ibid.* Cherté des vivres 524. Château de Jedo, ou Palais de l'Empereur du Japon. Ornemens intérieurs, *ibid.* Appartemens pour ſe garantir du tonnerre, 525.

Jedogava, Riviere, X. 504.

Jedogawa-Tſutſuſi, arbriſſeau, XI. 709.

Jeeſt, racine de mouſſe, & ſon uſage, XV. 310.

Jeffe, Anglois, chargé d'une députation, II. 69.

Jeffreys (Jean), Anglois, entre dans l'entrepriſe de ſon frere, III. 355.

Jeffrey (Jeffry), Chevalier Anglois, fait l'achat d'un Vaiſſeau, III. 355, 363.

Jefumi, Acte ſolemnel d'abjuration, X. 542.

Jeg-Wonga, Village, III. 571.

Jehan-Guir, Empereur Mogol, X. 2. Nommé auſſi Noureddin-Dgihanguir, 214.
Jehannabad, Ville bâtie par un grand Mogol, X. 145. Sa deſcript. 146. Palais de cette Ville. Salle d'audience. Trône Impérial, *ibid.* Muſique pendant le Conſeil. 147. Canal qui ſert de borne devant le Trône. Petite Moſquée Impériale, *ibid.* Ecuries du grand Mogol à Jehannabad, 148. Maniere d'y nourrir les chevaux, *ibid.*
Jeïſoku, ou Kos, noms du Pavot, XI. 707.
Jhemaho, Ile, VIII. 364.
Je-ho, VI. 591.
Je-jau-jeen, un des principaux Ports de la Chine, V. 265.
Je-jen-jeen, Ville, nommée auſſi Lo-ho, V. 255.
Je-Jo-O, ou Sakira, Cerifier, & ſes eſpeces, XI. 699.
Jekedonne, Bourg, VIII. 466.
Jeki, X. 552.
Jekil, Ile, & autres, XIV. 582.
Jelal-addin, Prince, *voy.* Barak.
Jelapour, Place, X. 201.
Jelba, ſorte de Bâtiment de Mer, II. 21.
Jelf, Anglois, Captif, VIII. 502.
Jelikot: Le Roi de ce Pays arrive avec ſes inſtrumens & ſes Chanteurs, III. 33. Viſite de ce Prince & ſa familiarité, 42. Il fait préſent d'un grand Pays aux Anglois, *ibid.*
Jeltefourt, Canal, XI. 321 & *ſuiv.*
Jelyaſſe, ſorte de Bâtiment de Mer, XI. 278.
Jemarrew, ou Jemarrow, Royaume, & ſon étendue, III. 16, 88.
Jemarrow, *voy.* Jemarrew.
Jemba, Province, *voy.* Jamba, Ville.
Jempak, Genevrier, XI. 715.
Jemting, Pye-long, ou Cheu-kong, &c. noms d'un Lézard d'une eſpece ſinguliere, VI. 489.
Jenan-Eddin, Médecin, X. 221.
Jenbaku, ou Karas-Muggi, petit Bled ou Seigle, XI. 707.
Jene, X. 555.
Jengapour, Province, X. 196.
Jen-ghiz-kan, Prince Tartare, VI. 173. Cité ſous le nom de Jen-ghiz-kam, 511. Sous celui de Jenghiz-khan, 547, 548, *ibid.* Grand Empire de ce Conquérant, 579. Cité, 582, 598. Princes deſcendus de Jenghiz-kan, VII. 1. Quelle eſt la Religion de Jenghiz khan & de ſes Sujets, 25. Cité, 31, 32. Naiſſance de Jenghiz-khan, nommé en premier lieu Tamuſin, 42. Cité, 45, *ibid.* 46, 47, 48, *ibid.* 49. Nommé auſſi Temughin, 51. Cité, 52. Mere de ce Prince, cité ſous le nom de Temujin, 52. Regne & naiſſance de Jenghiz-kan. 53. Son premier nom eſt Temujin. Il eſt abandonné d'une partie de ſes Sujets. Sa premiere victoire contre les rebelles, *ibid.* Sujet de la guerre entre Vang & Temujin, 54 Temujin défait Vang & Sungun ſon fils. Il les invite inutilem. à la paix, *ibid.* Il acheve de les détruire, 55. Temujin reconnu Khan des Mongols. Comment il eſt nommé Jenghiz-khan. Il eſt attaqué par les Naymans, *ibid.* Il les défait dans une bataille ſanglante, 56. Il fait la conquête de Tangut. Il défait Bayrak-khan. Jamuka Zizen lui eſt livré, *ibid.* Il reçoit la ſoumiſſion des Vigurs, 57. Il attaque le Khan de Katay, *ibid.* La paix ſe fait par un mariage, 58. La guerre ſe renouvelle. l'Empereur du Katay s'empoiſonne. Autres conquêtes de Jenghiz-khan, *ibid.* Ambaſſade de Jenghiz-khan au Sultan de Karaſm, 59. Ce Sultan ſe choque de quelques expreſſions. La paix s'établit entre les deux Empires. Occaſion de la guerre, *ibid.* Horribles aſſaſſinats, 60. Les Armées des deux Puiſſances ſe rencontrent. Intrépidité de Zuzi, fils de Jenghiz-khan, *ibid.* L'armée de Jenghiz-khan ſe retire, 61. Il ſe remet en campagne. Il ſe ſaiſit de pluſieurs Villes. Reddit. de Bokhara, Capitale de la grande Bukkarie. Jenghiz-khan profane la Moſquée, *ibid.* Deux des fils de Jenghiz-khan aſſiegent Otrar, 62. Comment ces deux Princes jugent d'un traitre. Défenſe d'un déſeſpéré. Exploits des Généraux Mongols, *ibid.* Méſintelligence des trois fils de Jenghiz khan, 64. Autres conquêtes. Action cruelle. Divers Siéges. La mort d'un jeune Prince vengée, *ibid.* L'Armée qu'il envoie ſous la conduite de cinq Généraux eſt défaite, 65. Maſſacre qu'il fait faire d'une partie de la famille du Sultan Mohammed, 67. Sanglante boucherie qu'il fait faire par un de ſes Généraux, 69. Il met tout l'Iran ſous ſes loix. Jugem. de Jenghiz-khan ſur la Relig. des Bukkariens. Privilege qu'il leur donne. Retraite de ſon fils aîné, *ibid.* Ce Prince ſe reconcilie avec ſon pere, 70. Maladie & dernieres diſpoſit. de Jenghiz-khan. Sa ſépulture & de ſes ſucceſſeurs. Caractere de ce Conquérant, *ibid.* Femmes & enfans de Jenghiz-khan, 71. Emplois de ſes quatre fils aînés. Diviſion de ſes Etats & de ſa ſucceſſion. Combien l'hiſtoire de Jenghiz-khan eſt néceſſaire à ce recueil pour la Géographie de la Tartarie, *ibid.* Circonſtances de la naiſſance de Jenghiz-khan, 73. Sa premiere bataille. Nobleſſe de ſon caractere. *ibid.* Temujin ou Jenghiz-khan aide Toli dans ſes infortunes, 74. Ligue de pluſieurs Princes contre Temujin, *ibid.* Quatre Généraux ſurnommés les Intrépides, 75. Union de Temujin & de Toli. Ils ſont diviſés par les artifices de Chamuka. Reproches que Temujin fait à Toli, *ibid.* La querelle entre Temujin & Toli excite des mouvem. dans toute la Tartarie, 76. Temujin triomphe de tous ſes ennemis, *ibid.* Temujin défait les Naymans, 77. Temujin change de nom, & prend celui de Chongkiz-kohan, 78. Il ruine trois Princes dont il en tue un de ſa propre main. Premiere irrupt. de Jenghiz-khan à la Chine, *ibid.* Occaſion des guerres de Jenghiz-khan contre les Kins, 79. Reſſentim. de Jenghiz-khan contre les Kins, 80. Jenghiz-khan bleſſé, 82. Il rentre à la Chine & pouſſe ſes conquêtes, *ibid.* Stratagême de Jenghiz-khan, 84. Jenghiz-

khan donne la conduite de ſes affaires à un Prince Kitan, 87. Expédit. dont on ignore le détail, 89. Jenghiz-khan ſe diſpoſe à tourner ſes armes vers l'Oueſt, *ibid.* Départ de Jenghiz-khan, 90. Il défait une Armée de trois cens mille hommes, *ibid.* Ses conquêtes, 91. Vengeance qu'il exerce ſur Otrar, *ibid.* Valeur d'un de ſes fils & du Prince Yelu-lieu-ko, 92. Les Whey-hus forcés dans leurs retranchemens. Jenghiz-khan reçoit deux célebres Ambaſſades. Chagatay, fils du Khan, apprend l'art de la guerre, *ibid.* Jenghiz-khan punit quelques diſcours injurieux contre lui, 94. Réglemens pour les conquêtes à l'Oueſt. Apparit. d'un Monſtre. Jenghiz-khan part pour faire la guerre au Roi d'Hya, *ibid.* Guerre contre les Kins, 95. Diverſes Places emportées, 96. Jenghiz-khan retourne en Tartarie, 97. La Reine de Lyau-tong ſe met à genoux devant ce Conquérant, *ibid.* Ce qu'elle obtient de lui, 96. Cité, *ibid.* Jenghiz-khan ſe ſignale par divers exploits, 99. Sa mort & ſes dernieres volontés, *ibid.* Ses enfans & ſes femmes, 100. Cité, 143, 151, 153, 158, 159, 161, 163. Conquêtes de Jenghiz-khan, 257. Sa défaite merveilleuſe, *ibid.* Lettre que Jenghiz khan, nommé auſſi Ching-khan, écrit à un Prince Tartare, 262. Origine de Chinghiz-ou Jenghiz-khan, 271. Tartares qui ſe ſoumettent à Jenghiz-khan, 323. Superſtit. pour découvrir la deſtinée de ce Prince, *ibid.*

Jenghiz-khan, *voy.* Jen-ghiz kan.

Jengiz-khan, Gouverneur, VII. 26.

Jengoko, X. 551.

Jeniſea, Riviere, *voy.* Jeniſen.

Jeniſen, Riviere, VI. 590. Nommée auſſi Jeniſea, VII. 12 & 13. Appellée autrement Ikar ou Ikranmuran, 47. Elle ſemble être la même que Jeniſſée, VIII. 60. Source de cette Riviere, nommée encore Jeniſſea, 61.

Jeniſſea, Riviere, *voy.* Jeniſen.

Jeniſſée, Riviere, *voy.* Jeniſen.

Jenkiefu, Ville, XI. 490.

Jenkins, Capitaine Anglois, III. 79.

Jenkinſon (Antoine) Voyageur Anglois, VII. 143. Cité, 150 & 151. Obſervat. de Jenkinſon, 155. Cité, 156 & 157. 206, 207, *ibid.* 208. Indicat. du voyage de ce Négociant en Tartarie, 248. Carte pour ſon voyage, 263. Cité, 375. Cauſes du voyage de Jenkinſon, de Ruſſie à Boghar ou Bokkara, 391. Il eſt le premier qui viſite les Uſbeks par cette voie, 392. Il eſt revêtu de la qualité d'Ambaſſadeur de la Reine Eliſabeth. Utilité de ſon Journal. Son départ de Moſcou, *ibid.* Il s'embarque ſur le Volga, 393. Il entre dans la Mer Caſpienne, *ibid.* Danger dont il eſt délivré, 394. Mauvais traitemens qu'il reçoit, 395. Prince qu'il eſt obligé de viſiter, *ibid.* Audience que ce Prince lui donne, 396. Il ſe rend à Urgenz, *ibid.* Il paſſe l'Ardok, 397. Il gagne le Sulean de Kait par un préſent. De quoi il eſt menacé, *ibid.* La Caravane de l'Auteur eſt attaquée, 398. Treve pour la nuit. Propoſit. des Brigans. Ils demandent les Chrétiens. Accommodem. aux dépens des Marchands, *ibid.* Autre danger, 399. La Caravane arrive à Boghar, *ibid.* Il eſt bien reçu du Khan de Boghar, 400. Son incertit. ſur le cours de ſon voyage, *ibid.* Il quitte Boghar pour retourner par la Moſcovie, 401. Ambaſſad. dont il ſe charge. Serment qu'on lui fait faire. Il arrive au bord de la Mer Caſpienne. Comment il ſe met en état de partir. il eſt menacé du naufrage, *ibid.* Son arrivée à Aſtrakhan, 402. Son retour à Moſcou. Faveur qu'il reçoit du Czar, *ibid.* Il ſe rend à Vologda & à Kolmogro, 403. Latitude des principales Places où il a paſſé, *ibid.*

Jen-kye-fu, grande Ville, V. 486.

Jenna, X. 551.

Jenne, X. 552.

Jeno-Abra, huile célebre, XI. 722.

Jen-pe-myeu, Diſciple de Confucius, VI. 302.

Jen-ping, Place, V. 319. Cette grande Ville nommée auſſi Yem-ping & Yeng-ping fu, 332. Deſcript. de cette Ville appellée auſſi Yen-ping fu, 333. Fabrique de papier dans cette Ville & quelle Langue on y parle, *ibid.* Incendie à Yen-ping-fu, 363. Yen-ping-fu, citée, VI. 53. Situation & beauté de cette Ville, 54.

Jens, ou Quai & Quai-Kaku, arbre, XI. 708. Nids d'Oiſeaux nommés Jens, *voy.* Jenwa.

Jenſe, Juge, V. 38.

Jenſiju ou Tootomi, Province, X. 550.

Jentanieran ou Jentanierau, drogue, *voy.* Cumin.

Jente-Karafana, III. 209.

Jenwa, Joniku, ou Jens, nids d'Oiſeaux qui ſe mangent, XI. 722.

Jen-yeu, Diſciple de Confucius, VI. 302.

Jeoly, Prince Indien & ſon Hiſtoire, XI. 429.

Je-Pucen, *voy.* Niſon, Ile.

Jequitinguacu, arbre, XIV. 308.

Jera-Balliſa, III. 572.

Jerafo, Lieutenant de Ruſiſco, II. 466.

Jeraffo, Officier du Royaume de Fétu, IV. 58.

Jeraïbe, arbre, *voy.* Kurbari.

Jerakonda, Port, III. 30.

Jerboſaja, Ville, III. 572.

Jereja, Riviere, nommée autrement de Vintain ou Saint Grigou, II. 450. Comptoir François de ce nom. Le commerce de cette Place conſidérable, *ibid.* 536. Bravoure du Prince de Jereja & de ſes ſujets, 547. Sageſſe de leurs femmes, 548. Eſpagnol marié à la fille du Roi. Converſion ſecrete de ce Monarque, *ibid.* Ville de Jereja, & ſa ſituation, III. 16. Les Anglois y ont un comptoir, 19, 82.

Jeremie, Voyageur, ſe fait l'Hiſtorien d'une expédition, XIV. 649. Il eſt fait Gouverneur de la Baie d'Hudſon, 654. Etat où il la trouve, 655. Ses obſervations ſur le Païs, *ibid.* & *ſuiv.*

Jeremire, Ile, III. 9.

Jerga: Comptoir des Anglois à Jerga, III. 78.

Jéronimites, Religieux, à qui l'adminiſtration de

l'Ile Eſpagnole eſt confiée, XII. 191. Départ de ces Commiſſaires, 194. Commencement de leur adminiſtration, *ibid.* On ſe dégoûte de ces Commiſſaires, 196. Les Jéronimites ſont rappellés, 198. Oppoſitions inutiles des Jéronimites, 348.
Jernotte, ſorte de grain, III. 277.
Jerôme de. *voy.* Montesarchio. Canal ou Riviere de Saint Jérôme, XI. 12. Riviere de S. Jerôme, 43, XIV. 760.
Jeroſlas, Duc de Suſdal, VII. 253. Mort de ce Duc, 254.
Jeroſſima, grande Ile, X. 498.
Jerrime, Ville, VIII. 458.
Jerſey : Etabliſſement de la nouvelle Jerſey, XIV. 544. Sa deſcription, 551. Les Suédois s'établiſſent dans ce Païs avant les Hollandois & les Anglois. Formation & diviſion de la nouvelle Jerſey. Sa ſituation. Ses Comtés, *ibid.* Oueſt New-Jerſey, ou partie Orientale de la nouvelle Jerſey, 553.
Jerun, petite Ile, ſon étendue & ſa production, I, 98. Ce nom écrit Gerun & d'où il vient, 99, *à la note.* C'eſt la même que celle d'Ormuz. *voy.* Ormuz.
Jerunx (Mont de). Fable des Negres à ce ſujet, III. 58.
Je-ſan, Ville, VI. 525. Montagnes de Jeſan ou Jioſan, & ſes trois mille Temples, X. 511. Diſtrict de ce nom, 552.
Jeſeri, Village, & ſon bois, X. 517. Nommé auſſi Jeſſeri, 525. Ville de Jeſeri, 661.
Jeſima, X. 550. Ile de ce nom, 555.
Jeſxanat, ou Joxanat, Capitale, X. 202.
Jeſo, Ile, *voy.* Jeſogaſima. Poiſſon nommé Jeſo, ou Sanxruiper, X. 675.
Jeſogaſima, Ile, X. 532. Nommée auſſi Jeſo, Jeſogoſima, & Yeſſo, 546. Sa diſtance du Japon. Ce qu'elle produit, *ibid.* Terre d'Yeſſo, XV. 170.
Jeſogoſima, Ile, *voy.* Jeſogaſima.
Jeſſ, ſorte de pierre qui bonifie le vin, II. 269.
Jeſſein, ou Jaſing, Raja de Chagué, X. 211.
Jeſſeing : College que ce Raja bâtit, X. 151, 152.
Jeſſelmire, Province, X. 195.
Jeſſeri, Village, *voy.* Jeſeri.
Jeſſo : Obſervations ſur cette Terre ou Ile, VI. 558 & 559. Continent de Jeſſo, X. 532. Diſtrict de ce nom, 554.
Jeſuat, Province, X. 202.
Jéſuites. Leurs Couvens ou Réſidences aux Indes Orientales, I. 143. Leurs Colleges au Royaume de Goa, 283. Vaiſſeau qui leur eſt pris, 335. College de Jéſuites Portugais à Méaco, II. 168. Un Jéſuite demande à voir un Vaiſſeau Anglois, 202. Deux Jeſuites Ambaſſadeurs au Japon, 207 & 208. Un Jéſuite fait paſſer les Hollandois pour des Pirates, 218. Malvoiſie des Jéſuites, 269. Egliſe des Jéſuites à Madere, 273. Embarras qu'ils cauſent aux Anglois, 274. Un Miſſionnaire Jéſuite baptiſe un Roi Negre, III. 238. Des Miſſionnaires Jéſuites portent en Afrique la nouvelle de la mort de la Reine Elizabeth, IV. 488. Viſite & préſent d'un Jéſuite à un Capucin Miſſionnaire, 508. Jeſuites au Pays de Bamba, 618. Cloître & College des Jéſuites à S. Salvador, capitale de Congo, 630. Egliſe & Couvent des Jéſuites à Loanda. V. 14. College des Jéſuites & leur revenu, 15. Les Jéſuites Portugais convertiſſent grand nombre d'Idolâtres, 41. Obſervations de trois Jéſuites Miſſionnaires, 126, & 127. Soumiſſion des Portugais aux avis d'un Miſſionnaire Jéſuite, 219, & 220. Jéſuite Mandarin à la Chine, 268. Mémoire que le Mandarin Jéſuite fait pour l'Empereur de la Chine, 269. Ambaſſadeurs traverſés par les Jéſuites, 271. Quatre Miſſionnaires Jéſuites traverſent les Hollandois, comme il eſt rapporté par la lettre de l'un d'eux, 369 & *ſuiv.* Réponſe d'un Kolli qu'ils veulent employer, 370. A quelles conditions un autre Mandarin veut les ſervir. Ce qui lui en fait perdre l'envie. Les Miſſionnaires ont recours à la priere. Idée qu'ils répandent des Hollandois, *ibid.* Les Miſſionnaires évitent toute communication avec les Hollandois, 372. Comment ils font entrer un grand Mandarin dans leurs intérêts, *ibid.* Service que le Pere Adam Jéſuite rend à la Miſſion, 373. Ils ont un College à Péxin, 380. Cinq Jéſuites ſe joignent à d'autres Miſſionnaires, 407. Quatre Jéſuites retenus à Péking, & pourquoi, 408. Voyage de cinq Jéſuites François, de Ning po à Péxing, 418 & *ſuiv.* Motif du voyage de ſix Jéſuites, 421. Ces Miſſionnaires arrêtés à Siam. Tempête qui les oblige de relâcher au rivage, *ibid.* Leur embarras & miſere dans les bois, 422. Ils retournent à Siam. Dangers qu'ils courent d'être maſſacrés. Ils ſe rembarquent pour la Chine. Incommodités de leur voyage, *ibid.* A quoi leur zele les expoſe, 425. Ils ſe cachent au fond de calle où ils ſont découverts, 424. Honneur qu'ils rendent à un Mandarin, 425. Civilités qu'ils en reçoivent. Ils ſont logés dans les Fauxbourgs de Ning-po. Obſtacles de la part du Viceroi. Ils écrivent au Pere Intorcetta, *ibid.* Bonheur avec lequel un de leurs Confreres leur rend ſervice, 426. Prieres publiques en leur faveur. L'Empereur les appelle à ſa Cour. Eſpérance qu'ils ont de convertir un Gouverneur. Ce Gouverneur veut prier dans la Chapelle des Miſſionnaires. Obſtacle qui l'arrête, *ibid.* Ils trouvent le Pere Intorcetta à Hangcheu, 429. Forme de leur Barque, *ibid.* Ils s'arrêtent pour attendre un Viceroi, 430. Leurs remarques à Su-cheu, 432. Ils quittent un Canal : raiſon qui les y oblige, 433. Ils entrent dans la Province de Pe-che-li, 441. Les Jéſuites de Péking envoient au-devant des Miſſionnaires, 444. Ils entrent dans Péking, *ibid.* Maiſon des Jéſuites Portugais à Péking, 445. Les Miſſionnaires Jéſuites prennent leur route par eau, 466. Spectacle qu'un Gouverneur leur donne, 467.

Difficultés de leur route, *ibid.* Civilités qu'on leur fait, 468. Les Jésuites se déclarent pour l'Evêque de Canton, 473. Les Jésuites ont des revenus en terres & en maisons à la Chine, 476 & 477 Les Jésuites Portugais ne souffrent point que d'autres Européens prennent connoissance de la Cour de Péking, 483. Un Voyageur arrive chez les Jésuites de Péking : leurs défiances, 489. Jésuites de France cités, 491. Maison des Jésuites à Nan-chang fu, 498. Maison des Jésuites à Kan-cheu-fu, 499. Deux Jésuites appellés pour interroger un Ambassadeur, & questions qu'ils lui font, 510. Entrée des Jésuites au Palais Impérial de la Chine, 525. Les Jésuites introduits dans la Chambre de l'Empereur de la Chine, 526. Leurs observations sur la personne de l'Empereur, *ibid.* Présens qu'ils reçoivent de sa part, 527. Eglise des Jésuites à Kyen-Kyang-fu, 530. Ils ne sont pas traités favorablement dans une Relation, 533. Les Jésuites & les Dominicains se partagent, 534. M. Maigret prend parti contre les Jésuites. Ecrits de part & d'autre, *ibid.* Vingt-quatre Jésuites soutiennent deux Evêques qui appellent d'un Mandement, 535. Difficultés de la part des Jésuites, 539. Les Jésuites offensés par un de leur Confrere, 540. Les Jésuites défendus par l'Empereur de la Chine, 550. Les Jésuites se défient des intentions de l'Empereur de la Chine, 552. Comment un Légat les met à l'épreuve, *ibid.* Zele ardent de quelques Jésuites, 553. Le Légat a recours aux Jésuites, qui écrivent à l'Empereur, 555. Mémoire contre eux, *ibid.* On a recours aux Missionnaires Jésuites pour réformer le Calendrier Chinois, VI. 271. Avantages que les Missionnaires Jésuites tirent de l'Optique, & de ses expériences, 276 & *suiv.* Ouvrages des Missionnaires Jésuites sur les Phénomènes de la Nature, & machines qui en facilitent l'explication, 278. A quoi les Jésuites sont redevables de leur entrée à la Ghine, 289. Premier établissement de Missionnaires Jésuites à la Chine, 359. Des Missionnaires Jésuites composent une Carte de la Tartarie, 548. Carte des Jésuites, VII. 28. Description d'après une Carte des Jésuites, 133. Indication des voyages des Missionnaires Jésuites en Tartarie, 248, & 249. Eclaircissement des Jésuites de Lahor sur le Catay, 410. Ils donnent lieu au projet d'une nouvelle Mission, *ibid.* Les Jésuites de Péking dépêchent un homme de confiance à Goez, 420. Visite qu'un Envoyé Russien fait aux Jésuites, 474. Les Jésuites se rendent utiles à la paix, 491. Négociation des Jésuites, 492. Les Jésuites consultés au Conseil des Tajins : leur réponse, 497. Présens faits à deux Jésuites, 501. Les Jésuites font leur Cour à l'Empereur de la Chine, 507. Compliment qu'ils lui font dans une autre occasion. Faveurs qu'ils reçoiv. de ce Monarque, *ibid.* Présent que les Jésuites font à l'Empereur, 508. L'Empereur leur demande l'explication des Instrumens de Mathématiques, 509. Appartement où ils sont conduits, 510. Chambre remplie de curiosités, *ibid.* Entretien de l'Empereur avec les Jésuites, 511. Explication qu'il leur demande. Entretien du lendemain, *ibid.* Autre entretien, 512. Entretien plus familier. Autres explications avec l'Empereur. Soin de ce Prince pour leur faire apprendre le Tartare, *ibid.* Maîtres qu'il leur donne, 513. Attention qu'il a pour eux, *ibid.* Les Jésuites font le compliment de la nouvelle année à l'Empereur de la Chine, 516. Visite qu'ils rendent aux Grands. Entretien qu'ils ont avec l'Empereur, *ibid.* Maximes de précaution recommandées aux Jésuites, 517. Ils ne sont pas aimés des Chinois, ni des Mongols. Leurs conjectures sur la défiance qu'on leur recommande, *ibid.* L'Empereur leur demande quelques propositions d'Euclide, 518. Traductions des six premiers livres de cet Auteur en Chinois & en Tartare. Continuation des explications, *ibid.* Méthode abrégée que les Jésuites emploient, 519. Ils expliquent les Elémens du Pere Pardies. Maison Impériale que l'Empereur leur fait montrer, *ibid.* Beautés d'une Maison de Plaisance qu'on fait voir aux Jésuites, 520. L'Empereur leur fait goûter de son Vin, 521. Plaintes des Jésuites de la Cour, *ibid.* Réponse de l'Empereur, 522. Continuation des explications de Géométrie. Ardeur de l'Empereur pour cette étude, *ibid.* Les Jésuites ne sont pas satisfaits de l'ordre qui regarde les Chrétiens, 523. Nouvelles faveurs que l'Empereur leur fait, *ibid.* Les Jésuites vont au-devant de l'Empereur, 528. Compliment qu'ils font à ce Prince sur sa maladie, *ibid.* Ils vont rendre leurs devoirs aux cendres d'un Officier, 529. Les explications de Géométrie recommencent au Palais, 530. Bontés de l'Empereur pour les Jésuites, *ibid* Habits que l'Empereur leur donne, 531. Un Jésuite demandé par l'Empereur pour l'envoyer à Canton, 532. Présent annuel de Gibier fait aux Jésuites, 534. Familiarité de l'Empereur avec les Jésuites, 535. Les explications recommencent, *ibid.* Mets envoyés aux Jésuites, 536. Ordre aux Jésuites de mettre la Philosophie en Tartare, 538. L'Empereur leur fournit des chevaux, 539. Les Jésuites expliquent la Philosophie à l'Empereur, 541. Les Jésuites ont ordre de suivre l'Empereur à sa Maison de Campagne, 571. Ils lui offrent divers instrumens de Mathématique, *ibid.* Familiarité de l'Empereur avec les Jésuites, 573. Ils lui présentent une Lettre du Pere Grimaldi : ce qu'elle contient, *ibid.* Observations des Missionnaires Jésuites, 585. Les Missionnaires Jésuites complimentent l'Empereur sur la mort de Kaldan, VIII. 25. Informations que se procurent les Missionnaires Jésuites, 60. Eglise Chrétienne à Calécut gouvernée par deux Jésuites, 222. Recours qu'un Voyageur François a aux Jésuites, & secours qu'ils lui donnent pour leur propre

intérêt, 231 & 232. Quatre maiſons de Jéſuites à Goa, 262. College des Jéſuites à Malaca, 327. College de Jéſuites à Négapatan, IX. 20. Un Jéſuite devient Gouverneur de Batavia, & prend le titre de Roi des Indes Orientales, 24. Obſervations d'un Jéſuite avant ſon départ pour les Indes Orientales, 71. Martyre de quelques Jéſuites, 72. Obligation que les Pêcheurs ont aux Jéſuites, 73. Les Jéſuites favoriſés par les Angl. 86. Remarques Aſtronomiques des Jéſuites, 126. Ils obſervent pluſieurs Phénomènes, 127 & 128. Ils font leurs obſervations Mathématiques au Cap de Bonne-Eſpérance, 129. Pavillon cedé aux Jéſuites Mathématiciens, 130. Hardieſſe avec laquelle les Jéſuites rendent viſite au Général de Batavia, 132. Maiſon où ils trouvent le Pere Fuciti, 133. Leurs obſervations à Batavia. Curioſités qu'on leur montre. On met un frein à leur zele, *ibid.* Cérémonie funebre que les Jéſuites voient ſur une route, 147. Ils viſitent deux Palais en allant à Louvo, 148. Audience particuliere accordée aux Jéſuites, 150. Comment ils ſont traités par le Roi de Siam, *ibid.* Harangue qu'ils font à ce Prince, 151. Réflexions ſur l'objet du voyage des Jéſuites, 152. Les Jéſuites de Maduré prennent l'habit des Bramines, *ibid.* Succès de cette pieuſe ruſe, 153. Les Jéſuites voient l'Elephant Prince, 155. Queſtions que le Roi de Siam fait aux Jéſuites Mathématiciens, & faveurs dont il les honorent, 157. Noms de quatorze Mathématiciens Jéſuites, 176. Les Jéſuites font régner la piété & les ſciences ſur une Flotte, 178 Maſſacre de quarante Jéſuites. Diverſes explications que les Jéſuites donnent des vents aliſés, *ibid.* Leurs remarques aſtronomiques, 179. Eclairciſſement ſur une particularité curieuſe, 180. Deux Jéſuites montent ſur la fameuſe montagne de la Table, 181. Le Vaiſſeau des Jéſuites échoue, 187. Danger auquel ils ſont expoſés, *ibid.* Quelle route on annonce à ces Mathématiciens, 188. Les Jéſuites menacés des Tigres. 190. Ils refuſent d'aller en mer avec leur Balon, *ibid* Un Gouverneur ſe trouve à la rencontre des Jéſuites, 191. Danger auquel ils ſont expoſés. Ils renoncent cette année au voyage de la Chine, *ibid.* Ils reviennent à Sambay, 192. Route qu'ils entreprennent à pied. Excès de leurs peines. Un de leurs guides avoit été Talapoin, *ibid.* Ils retrouvent le Gouverneur, 193. Ils retrouvent leur Vaiſſeau à la Baie de Caſſomet, ou Coſſomet, *ibid.* Ils retournent à Siam, 194. Les Jéſuites viſitent les Mines d'or & d'argent de Siam, 202. Route des Jéſuites Mathématiciens pour viſiter les mines d'Aiman de Siam, 204. Variations qu'ils obſervent près de la mine d'Aiman, 206. Leurs obſervations ſur le Pays qu'ils traverſent, *ibid.* Faveur ſans exemple accordée aux Jéſuites François, 207. College des Jéſuites à Pondichéry, 612. Un Jéſuite cherche l'occaſion de nuire à un Ambaſſadeur Anglois, X. 12. Un Jéſuite obligé d'acheter des chariots pour ſuivre l'Empereur Mogol, 55. Trois Jéſuites appellés à la Cour du Mogol, 44. Maiſon des Jéſuites brûlée, 46. L'Empereur Mogol demande un miracle aux Jéſuites. Généreuſe réponſe de l'un d'eux, *ibid.* Peinture qui repréſente des Jéſuites, 145. Cloche enlevée à ces Peres, *ibid.* Maiſon des Jéſuites à Agra, 200. Relations du Carnate par quelques Miſſionnaires Jéſuites, 309. Diſperſion des Jéſuites après la révolution de Siam, *ibid.* Trois Jéſuites prennent l'habit & les uſages des Bramines, 310. Qualités qu'un Jéſuite demande dans les Miſſionnaires de Carnate & de Maduré, 316 Colleges des Jéſuites aux Iles Marianes, 365. College des Jéſuites de Manille, 386. Diſtinction des Etudians, *ibid.* Ce que les Jéſuites aſſurent à un Auteur, 391. Ils ont un College à Sibu, 396. Ils entrent dans l'Ile de Mindanao, 404. Ils ſont chaſſés de l'Ile Célébes ou Macaſſar, 477. Pluſieurs Jéſuites enfermés diſparoiſſent, 486. Comment les Jéſuites de Pekin reçoivent Careri, XI. 492. Etat des Jéſuites de la Chine, 495. Leur revenu. Précautions de l'Empereur lorſqu'il viſite leurs Maiſons. Fatigues de ces Peres. Leur zele, *ibid.* Jéſuite de Nankianfou, 503. Jéſuites de Kancheo-fou, 504. Maiſon des Jéſuites à Chiacheoufou, 505. Ile verte appartenante aux Jéſuites, 508. Recit qu'on y fait à Careri d'une étrange avanture de mer, *ibid.* Ste Lucie, riche Domaine des Jéſuites, 534. Préventions de quatre Miſſionnaires contre les Jéſ. 581. Réflexions ſur les honneurs dont les Jéſuites jouiſſent à la Chine, 582. Melons des Jéſuites, 658. Lieu où les Jéſuites ont une Maiſon, XII. 428. Leur Maiſon de Mexico, 442. Le Pere Fritz, Jéſuite, fait graver une Carte de Fleuve Marañon, XIII. 387. Uſage bizarre du College des Jéſuites de Quito, 474. Un Jéſuite dédie une Theſe Peruvienne à l'Académie des Sciences, 483. Inſcription placée au College des Jéſuites de Quito, 490. Combien elle coûte de ſoins à M. de la Condamine, *ibid* Remarques & conſeils du Pere d'Acuña, Jéſuite, XIV. 12. Premiere entrée des Jéſuites dans la Contrée de Buenos-Aires, 80. Opinion qu'ils donnent d'eux, *ibid.* Mamelus déguiſés en Jéſuites, 254. Avanturiers ſous la direction de deux Jéſuites, 4 Belle action des trois Miſſionnaires Jéſuites, 599. Premiers Jéſuites de la Nouvelle , 603. Leur College de Quebec, 696. ſur le froid du Canada traitée par un Jéſuite main, XV. 217.

Jeſura, arbriſſeau, XI. 697.

Jeſus, ou Tercere, Ile, une des Azores, I. 12. Ile de Jeſus, XIV. 702.

Jeſus-Chriſt, nom vénérable, qu'un oiſeau prononce fort diſtinctement, V. 77. Idées fabuleuſes des Bukkariens ſur l'Incarnation de Jeſus-Chriſt, VII. 232. Les Mahométans le nomment Iſaïe, 416. Ville du Nom de Jeſus, capitale d'une

d'une Ile, X. 396. Fort nommé Nombre de Jesus, & par qui bâti, XI. 10.
Jesus, fils de Sirrah, cité, VI. 356.
Jesus Sauveur, Eglise bâtie à Madere, II. 284.
Jetas, Peuples, *voy.* Getes.
Jet-d'eau marin, V. 207.
Jetsiesen, ou Jeatsu, Province, X. 552.
Jetsjeucu, Plante, & sa racine, XIV. 311.
Jetsingo, ou Jusju, Province, X. 552.
Jetz, X. 551.
Jeûne involontaire, III. 376. Comment les jeûnes Chinois observés, V. 454. Jeûne des Chinois, VI. 322. Jeûne des dévots Chinois : la pratique en est facile, 334. Jeûne annuel, VII. 233.
Jeune (le P. le) Missionn. Jésuite, fait une descript. curieuse des Campemens & Voyage des Sauvages de l'Amérique Septentrionale, XV. 44.
Jeux : ceux donnés au sujet de la circoncision du Roi de Bantam, I. 438, *& suiv.* Jeux publics, XII. 564. Jeux des Péruviens, XIII. 545. Jeux des Sauvages de l'Amérique Septentrionale, XV. 74.
Jezzi-saluri, Tribu des Turcomans, VII. 169.
Jhokora, juge de Meaco à qui les Anglois font un présent, II. 158.
Ji, ou Gée, *voy.* Gée.
Jiagra, ou Jagra, Royaume, & son étendue sur la rive Sud de la Gambra, III. 17. Le Roi de Jagra est poignardé avec sa femme par l'ordre du Mumbo Jumbo, 216.
Jia-kyeu-hyen, Place, V. 488
Ji-Doengh, douleur de dents, III. 596.
Jihun, Riviere, *voy.* Amu.
Jiksea, Ville, VII. 114.
Jilfray, & sa position, II. 536. Comptoir des Anglois à Jilfray ou Gillefrée, III. 19. Cette Ville citée, 78. Situation de cette grande Ville, où il y a une assez jolie Mosquée, 80.
Jimels, nom que les Mores donnent à une espece de Chameau, II. 630
Jin, nom quelles Chin. donnent à l'homme, VI. 279.
Jin-cheu kong, Palais, & sa signification, VI. 29.
Jin-chi-tyen, Palais, & sa signification, VI. 28.
Jindes, Peuples, *voy.* Jaggas.
Jingado, nom de chair boucanée, IV. 489.
Jingos, Pays, IV. 638.
Jingui, Place, VII. 336.
Jin-hyng, animal, VI. 492.
Jin-i, Place, V. 452.
[illegible]xien, Place, XI. 491.
[illegible]yen. Description de cette Ville, V. 442.
Jin seng, ou Jin-sing, plante, *voy.* Ginseng.
Jio, X. 556.
Jiosan, montagne, *voy.* Je-san.
Jip-nu, nom des Charretiers, VII. 380.
Jiromon, sorte de fruit, III. 420.
Jirpon, nom que des Habitans donnent au Japon, VI. 520.
Ija, X. 553.
Ijis, X. 553.
Jo, ou Janangs, & Mids-Janaji, deux especes de Hêtre, XI. 721.
Joa, Ile, IX. 361.
Joachim (Saint), lieu, XIV. 34, & 35.
Joal, ville, *voy.* Joala.
Joala, Ville & Place pour le Commerce des Anglois, I. 345. Traité entre le Roi de Joal & une Compagnie Françoise, II. 426. Situation de ce lieu, où les François ont un Comptoir, 428. Etablissement des François à Joalla, ou Joal, 450. Avantages que la Compagnie Françoise trouve au Port de Joal, 603. Moyen de tenir les Negres de Joal en respect, 604.
Joalli, Ile, *voy.* Sal, Ile.
Joanes, Capitaine de Vaisseau Anglois, II. 539. Grande Ile nommée Joanes, ou Marajo XIV. 44.
Joanna, ou Ausuame, Ile. *voy. la Note.* I. 367.
Joannes (Los), Ile, XIII. 384.
Joao (S.), IV. 453. Cap S. Joao, 455.
Joar, Ville, & son Commerce, III. 14. Les Anglois y ont un Comptoir, 19. Le Comptoir de Joar ruiné, 54. Description de Joar, 83.
Joartam, Ville. Défiance des Habitans, VIII. 112, 121, 135.
Job, ou Ajub, chef d'une grande Maison, X. 296. Grain nommé larme de Job, XI. 707.
Jobai, ou Jamma-Momu, espece de Pêcher, XI. 698.
Job-Ben Salomon, Prince de la Nation des Foulis, son arrivée, III. 103. Il est conduit à Kower, & rencontre à Damasensa de Negres, qui lui apprennent l'état de son Pays, *ibid. & suiv.* Voyage qu'il fait avec Hull, 104. Il accompagne Moore à Joar, 105. La crainte d'un nouvel esclavage le fait rester au Port d'India, *ibid.* Raisons qui établissent la vérité de la Relation des Voyages, de l'esclavage & de la délivrance de Job-Ben-Salomon, Prince de Bunda, 109. Nom & Pays de Job, *ibid.* Sa naissance & son éducation, 110. Ses mariages & ses Enfans. Voyage qu'il entreprend contre l'ordre de son Pere, *ibid.* Il est fait esclave & vendu au Capitaine Pyke, 111 Il est conduit à Maryland & vendu à Tolsey. Dégoût qu'il prend pour sa situation. Il s'échappe par la fuite. Il est arrêté. Embarras pour le connoître, *ibid.* Il retourne à Tolsey, & écrit à son Pere, 112. Job est amené en Angleterre. Ses inquiétudes. Bluet le mene à sa campagne. D'honnêtes gens le secourent & racherent sa liberté, *ibid.* Il est présenté à la Cour, & caressé par les Seigneurs, 113. Son retour en Afrique. Son emportement à la vue de ceux qui l'avoient fait esclave. Châtiment du Prince qui l'a vendu, *ibid.* Messager qu'il dépêche à son pere, 114. Il retourne à Jamesfort. Job apprend que son Pere est mort, & sa femme mariée. Sa joie de revoir un de ses anciens amis, *ibid.* Sa figure & son caractere, 115. Sa pénétration. Sa mémoire surprenante. Exemple de son courage. Son aversion pour les peintures, *ibid.* Sa Religion. Son savoir. Livres & opinions de son Pays, 116. Remarq,

tirées de Job-Ben Salomon, 117. Fauſſe remarque de l'Auteur, 118 *& ſuiv.*
Jobſon (Richard), Anglois, cité, III. 7. Il remonte la riviere de Gambra, 13. Son voyage pour la découverte de la Gambra & du commerce d'or de Tombuto, 26. Informations qu'il prend, *ibid.* Il apprend la mort de Tompſon, 27. Raiſons qui le portent à publier la relation de ſon voyage, 28. Jugement ſur cet ouvrage. Son départ, ſa navigation & ſes entrepriſes ſur la Gambra, *ibid.* Lettre qu'on lui remet à Ruſiſco pour venger la mort de Thompſon, 29. Il entre dans la Gambra. Il laiſſe trois Facteurs à Manſegar. Il jette l'ancre à Kaſſan, *ibid.* Il arrive aux Ports de Pompetane & de Jeraxonda, 30. Il part d'Oranto pour Tinda, 31. Il arrive à Barrakonda. Il y loue des Negres. Suite & difficulté de ſa route, *ibid.* Il tue une Gazelle, 33. Noms qu'il donne à la riviere de Tinda, 34. Il rejoint ſon Vaiſſeau, & trouve tout l'Equipage malade, 35. Il reçoit la viſite du Roi de Kumbo. Tempête qu'il eſſuie en revenant en Europe. Ses remarques ſur la Gambra, *ibid.* Ses conjectures ſur différens lieux, 36. Services qu'il tire d'un Marbut, *ibid.* Divers incidens du voyage de Jobſon ſur la Gambra, 37 *& ſuiv.* Viſite qu'il fait au Chef des Marbuts, 39. Préſens qu'il en reçoit, *ibid.* Concluſions que Jobſon tire d'une arrivée de Negres, 41. Il reçoit la viſite du Roi de Jelicot, 42. Cérémonies pour mettre Jobſon en poſſeſſion d'un Pays, 43. Il danſe chez Bo-John, Prince Negre, 44. On ne lui permet pas de voir Samgulley ſon Domeſtique après ſa circonciſion, 45. Il approfondit l'impoſture d'un prétendu Diable, 46. Sa crédulité dans une autre occaſion, *ibid.* Cité, 152, 155 *& ſuiv.* 163, 165, 167, 169, 174 *& ſuiv.* 181, 183 *&* 184, 186, 188, 191, 206 *&* 207, 213 *& ſuiv.* 225, 252. Comment il explique la corruption de l'air, 255. Conſeil qu'il donne aux Voyageurs, *ibid.* Cité, 256, 260, 263, 269, 271, 282, 285. Son témoignage ſur l'Eléphant, 288. Cité, 291 *& ſuiv.* 302, 308 *& ſuiv.* 321, 325, 329.
Jobu-Ninſin, Plante, *voy.* Kofuk.
Jockebat, nom d'Officier, IX. 257.
Jockromeoua, un des principaux Seigneurs de Siam, aſpire au Trône, II. 104.
Jod, meſure, IX. 266.
Joddah, Port de la Mecque, I. *p. vij de l'Introduct.* Ville de ce nom pillée, 104. Situation de la Ville de Joddah & ſes diverſes fortunes, 122. Les Arabes la nomment Gedda. Mir Huſſein s'y fortifie & y eſt tué, *ibid.* Le Viceroi Soarez refuſe un Cartel devant cette Ville, 123. Les Portugais s'y préſentent civilement, *ibid.* Figure des Habitans, 146. Ziden, même lieu que Joddah, 155.
Jodegava, Riviere, X. 512.
Jodo, petite Ville célebre, & pourquoi, X. 506.
Jodogava, Riviere, X. 503. Son origine & ſon cours. Beauté de ſes bords. Beauté de ſes Ponts, *ibid.* Nommée auſſi Jodegava, 522.
Jodoriki, ou Kſeï, eſpece de Gui, XI. 695.
Joffre de Layala (Dom François Garcie), *voyez* Garcie (Joffre de, &c.)
Joganville (M. de), François, Capitaine d'une Frégate, II. 439.
Joggi-Kaſſanji, Pays, V. 25.
Joghis, Pénitens, ou plutôt vrais Brigands des Indes, I. 113. Sur la prédiction de l'un d'eux les Habitans rendent les Portugais maîtres de la Ville, *ibid.* Philoſophes de ce nom, VI. 328.
Johanna, Ile, V. 213. Nommée auſſi Anjuan, 216. Cartes de cette Ile, *ibid.* & 217. Sa ſituation & ſes propriétés, *ibid.* & 218. Nommée auſſi Anjouan, VIII. 275.
Johannis, Officier François, monte à l'aſſaut par une échelle, XV. 659.
John, Ile, XV. 195.
Johnſon, Anglois envoyé à Kolar, III. 80. Il ſuccede à Peters, 90. Il traite pour la rançon de deux Officiers, 101. Avanture de Johnſon, Facteur à Sukkandi, au ſujet d'une Fille, 371. Sa fin tragique, 372. Un autre Johnſon, cité, VII. 150. Idée qu'il donne d'Urgenz, 151. Le même avec un autre, nommé Robert Johnſon, portent le titre de Domeſtiques de Jenkinſon, 392. Un autre, nommé Richard, ou peut-être le même que Robert, cité, *ibid.* Deux Johnſons ſervent de Pilote & de Matelots, 401. Sources où Richard Johnſon a puiſé, 403. Ses Itinéraires, *ibid. & ſuiv.* Le Capitaine Johnſon fait naufrage, VIII. 502. Le Chevalier Johnſon, cité, XIV. 511. Un Colonel Anglois nommé Johnſon, 751. Ce Colonel cité, XV. 468.
John's-Town (Saint), Capitale de l'Ile d'Antigo, XV. 619.
Johor, Place, VIII. 164, 297. Le Roi du Johor députe à une Flotte Hollandoiſe, 314. Ce Prince ſe joint à la Flotte Hollandoiſe, *ibid.* Caractere de ce Monarque & des Princes ſes Freres, 315. L'Amiral Holl. ſe rend ſur la Flotte du Roi de Johor, 316. Leur conférence, *ibid.* Demande puérile du Roi de Johor, 317. Concluſion du Traité, *ibid.* Demandes du Roi de Johor, 330. On conclut un nouveau Traité, 331. Proceſſion à Johor, 393. Nouvelle Ville que le Roi bâtit, 394. Propoſition d'un Amiral Hollandois pour l'érection d'un Fort. Réponſe du Roi, *ibid.* Propoſition que ce Prince fait à l'Amiral Hollandois, 395. Raiſon qui fait entrer l'Amiral dans les idées du Roi, *ibid.* Pointe de Johor, IX. 60.
Joida, nom d'un jour de la ſemaine, VIII. 532.
Jojotie, ſorte de feve, IV. 224.
Jokairz, grande Ville, & ſes Pélerines, X. 514.
Jokanat ou Jeskanat, Capitale, X. 202.
Joki, X. 553.
Jokoel-Lamiokerie, Roi Negre, I. 347.
Jokomi, X. 510.
Jokſan, ou Jikkoſan, Chinois, XI. 711.
Jokul, ou Diudiudama, grain nommé larme de

Job, XI. 707.
Jolabert, Cap, XV. 197.
Jollobert, Voyageur François, XIII. 35.
Jolloifs, Peuple, III. 140. *voy.* Jalofs.
Jolyer, Bourgeois de Quebec, homme d'eſprit, XIV. 608 & *ſuiv.* Cité, 731.
Jomada, VII. 377.
Jomanes, Riviere, *voy.* Gemena.
Jomattagava, Riviere, X. 503.
Jombo, fruit, VIII. 540.
Jomega-Taji, ou Keitsjo, Matricaire, XI. 714.
Jompandam (Port de), X. 463. Etabliſſem. avantageux des Holland. dans la Ville de ce nom, *ibid.*
Jonakonda, nom d'une partie de la Ville de Kower, III. 86.
Jonas, Prophete, VI. 356. Sçavant Prêtre Neſtorien nommé Jonas, VII. 284.
Jonc, ſorte de Bâtiment de Mer, I. 425. Départ des Joncs de Patane, II. 102. Jonc de mille tonneaux, 159. Joncs envoyés pour recevoir des Ambaſſadeurs Holl. V. 286 Sept Joncs pris par les Holland. 293. Forme des Joncs Chinois, 507. Deſcription d'une Jonque, VIII. 97.
Joncaire (M. de), & ſon Habitation, XIV. 709.
Jonchere (M. de la), commande un Bâtiment François, XIV. 631.
Jones, Contre Maître d'un Vaiſſeau de Pyrates, III. 561. Il demande vengeance d'être mal récompenſé, 564.
Jones (Cadwallader), Gouverneur Anglois, & ſa tyrannie ſinguliere, XV. 639.
Jones (M. Hugh), Supérieur de Collége, XIV. 487.
Jones, Chevalier Anglois, Juriſconſulte, XIV. 560.
Jones (Thomas), Anglois, écrit la Relation d'un Voyage, I. 516. Autres circonſtances de cette Relation, 534. Il eſt ſurpris par une embuſcade, 535. Il apprend la mort d'un Commiſſionnaire. Il tue un Meurtrier More, *ibid.* Il revient avec un Religieux Portugais, 538. Il s'embarque dans une Caraque Portugaiſe. 539. Dangers qu'il court dans ſa route. Il arrive à Liſbonne, d'où il retourne en Angleterre, *ibid.*
Jongaris, Kalmks, *voy.* Tartares.
Jongerhelt, Capitaine Hollandois, VIII. 279.
Jongleurs, & leurs précautions contre la mort & les bleſſures, XV. 49. Leurs Charlataneries, *ibid.*
Jong-lye, ou Yong-lye, Empereur de la Chine, V. 296 & 297.
Joniku, nids d'Oiſeaux, *voy.* Jenwa.
Jonkos, nom de Marchands, III. 73, 194. *voy.* Junkos.
Jonko-ſonko, Alkade, III. 123.
Jonor, ou Ginuto, chanvre noir, produit d'un Palmier, X. 416.
Jonque, Bâtiment de Mer, *voy.* Jonc.
Jonquiere, Soldat François, *voy.* Roche (la). Le Marquis de la Jonquiere, Gouverneur du Canada, XIV. 738.
Jonſala, IX. 446.
Jonſalam, & ſes Mines, IX. 286.
Jons-Munk's-Bay, Port, XV. 153.
Joodſida, X. 552.
Joohn-Wood, Inſcription, XIV. 94.
Jooſiitzumi, X. 551.
Jooski, X. 554.
Jootſuia, Village, X. 520.
Jor, I. 457. Riviere de ce nom, II. 493. Les Habitans de Jor en guerre avec ceux d'Achin, VIII. 284. Province de Jor, IX. 254.
Jordan, Facteur Anglois, député vers le Roi de Comore, I. 520. Il feint d'être Portugais, 522. Fameux Peintre de ce nom, XI. 557.
Jordayne (Jean), Anglois, attendu à Surate, II. 67. Il ſe lie avec un Marchand d'Eſclaves, 75. Ses manieres douces & inſinuantes ſemblent diſpoſer un Gouverneur à favoriſer ſa Nation, 76. Il remet des Lettres à Floris, & conviennent enſemble de ce qu'ils doivent faire, 113.
Jorike, Pilote, à la mémoire de qui un pilier de ſon nom eſt conſtruit, X. 496.
Joriki, ou Bugio, titre d'Officier, X. 491. 570.
Jorina, Roc, III. 12.
Joriſima, Ile, X. 514.
Joritomo, premier Monarque Séculier du Japon, X. 519. Redoutable Officier de ce nom, 563 Joritomo, devenu Cubosama, gagne une Bataille, 634.
Jorjan, Ville, VII. 150.
Jorjanyiah: Deux Villes de ce nom, VII. 150.
Joro, ou Utſugi, Sureau, XI. 710.
Jorobandel ou Alamparvé, Place, IX. 621.
Joroque, Fleuve, XIV. 250.
Jortan ou Greeſy, Ville, I. 414. Elle paroit la même que Griſy, 456.
Jorthan, lieu de Commerce, II. 102.
Joſeimon, Chef Interpretes, X. 491.
Joſeph: Ce fameux Pere envoyé à Ratiſbone de la part de la France, X. 127.
Joſeph, Chrétien des Indes, va en Portugal, I. 66. Expoſition qu'il fait d'un mélange de Religions, *ibid.* Un Capucin Miſſionnaire, nommé Joſeph, confond un Sorcier Negre, V. 43 & 44.
Joſep-Marie de, *voy.* Buſſetto, & Seſtri.
Joſeph, Riviere, XV. 604.
Joſeph (Saint): Pour ce qui a rapport à ce nom, *voy.* Joſeph (Saint), Fort.
Joſeph (Saint), Fort & Comptoir de ce nom de la dépendance d'une Compagnie Françoiſe, II. 428. Cet Etabliſſement, par qui formé, 446 & *ſuiv.* Plan du Fort Saint Joſeph, 490. Tranſpoſition de ce Fort nommé auparavant Dramanet, 496, 529. Port de ce nom appellé auparavant Chouaban, IX. 77 & 78. Route de S. Marc au Fort Saint Joſeph, XIV. 572. Deſcription du Fort Saint Joſeph, 573. Riviere de S. Joſeph, 611. Les François veulent s'établir dans la Baie de Saint Joſeph, 636. Raiſons qui

font quitter cette Baie, 637. Riviere de Saint Joſeph, 716. Ses propriétés & ſimples du Pays. Gin-ſeng qui s'y trouve, *ibid.*
Joſeph (Seigneur), Chrétien Negre, III. 244. Son Etabliſſement & ſa fortune, 246. Son zèle pour le Chriſtianiſme. Réception qu'il fait aux Anglois, *ibid.* Les Anglois lui rendent viſite, 448. Il eſt ſaiſi par des Pyrates, 550.
Joſi, fils du Roi de Seſtos ou Seſtro, créé Prince de Baxos par les Anglois, III. 450.
Joſida ou Joſtſiida, Ville conſidérable, X. 515.
Joſimo, X. 549.
Jo-ſi-wo, Ville, V. 265. Plan de cette Ville & de ſon Fort, VI. 36.
Joſſu, ou Ijo, Province, X. 556.
Joſt, Montagne, V. 132.
Joſtivara, lieu. X. 517.
Joſtſiida, Ville, *voy.* Joſida.
Joſtſijno, Province, X. 632.
Joſué, VI. 355.
Jotei, ou Sſi, Plante, XI. 722.
Jou, mot prononcé dans une cérémonie, IV. 110.
Joua, Oiſeau, III. 588.
Jouana, Ile, XIV. 347.
Joubarbe, Plante, XI 716.
Joubert, François, VIII. 592. Effet des plaintes qu'il porte contre Caron, 595.
Joucous (M. de), Enſeigne de Vaiſſeau François, IX. 177.
Jouma, X. 550.
Jourdain, Fleuve, & ſa découverte, XIII. 3. Nommé auſſi Chico, 4, 15. Riviere du Jourdain, XIV. 416.
Jours: Heureux & malheureux parmi les Negres, IV. 167. Deux jours de Fêtes chaque ſemaine, 168. Grands jours de Fêtes & leurs cérémonies, 169. Jour Fétiche des Rois, 182. Jours conſacrés à la Religion à Benin, 418. Jours de Fêtes au Monomotapa, V. 227. Jours & heures des Chinois, VI. 266. Cérémonies des jours de Fête chez les Kalkas, 596. Erreur dans le compte des jours, IX. 79. Un Auteur en explique la cauſe, *ibid.* Remarque ſur la perte qu'un Vaiſſeau fait d'un jour, X. 456. Diviſion du jour & de ſes parties au Japon, 584. Longueur des jours à ſoixante degrés du Nord, XI. 319. Jours intercalaires des Méxiquains, XII. 530.
Jous, Ville, *voy.* Chang-tu.
Joutel, Bourgeois de Rouen, XIV. 613. Cité, 616 *& ſuiv.*
Jouvence, Fontaine cherchée, XII. 176 & 177.
Joval, Place, II. 537.
Joyaux des Dames, XIII. 588.
Joyeux (M. de), Lieutenant du Port de Breſt, commande une Frégate, IX. 125. Il commande une Flute pour un ſecond Voyage, 177. Cité, 183.
Joygharats, Peuple Tartare, VII. 56.
Joygherats, Peuple Tartare, VII. 56.
Joygoraths, Peuple Tartare, VII. 56.
Joyhu, petite Montagne, VII 582.
Ju, ou Dſu, Montagne, VII. 168.
Jual, Village, où commence le Royaume des Barbeſſins, II. 592.
Juama, Place, VIII. 147.
Juana, Ile, *voy.* Cuba.
Juan-Diaz, ou Filana, Riviere, IV. 443.
Juan (Dom), Roi, qui prend ce nom à ſon Baptême, & ſa trahiſon. VIII. 229.
Juan (D. George): Son Voyage & ſes qualités, XIII. 236. Obſervations de ce Mathématicien Eſpagnol, 237 *& ſuiv.* Cité, 332 *& ſuiv.* 471. Affaire de cet Officier & de ſon Compagnon, 475. Cité, 477, 501. Table de Dom Juan, 502. Cité, 504 *& ſuiv.* Uſage qu'il fait des Cartes Franç. 507. Regles qu'il ſuit pour les Longitudes, *ibid.* Cité, 619 *& ſuiv.* Journal de ce Mathématicien & de ſon Collegue, *ibid.* Autres travaux 622. Ces deux Officiers Eſpagnols employés contre les Anglois, 623. Ils ſont appellés à Guayaquil, 625. Dom George eſt rappellé avec ſon Collegue à Lima, 626. Ils ſont employés à la garde des Côtes du Chili. Ils retournent encore à Quito, *ibid.* Son retour en Europe, 627 *& ſuiv.* Il arrive à Breſt, & ſe rend à Paris, 632. Son retour à Madrid, *ibid.*
Juan, jeune Japonois, s'engage à ſuivre les Anglois en Europe, II. 191. Les Jéſuites le baptiſent, *ibid.*
Juan-Goemain, nom que les Negres donnent à Dieu, IV. 166.
Juan (Saint): Pour ce qui a rapport à ce nom, *voy.* Juan (Saint), Riviere.
Juan (Saint), Riviere, II. 582. Rio de S. Juan, ou Boſſum-Pra, *voy.* Sama. Ile de Saint Juan, VIII. 172. Fort de Saint Juan, XI. 118. Ville de Saint Juan, XII. 478.
Juang-tong, VI. 359.
Juanillo (Détroit de Saint), X. 394.
Juanmart, Khan de Samarkand, VII. 171.
Juba, eſpece de Haute-chauſſe des Negres, III. 164.
Jubal-Arry, Ile, II. 65.
Jubal-Suckar, Ile, II. 65.
Jubeta, arbre, & ſon fruit, XI. 692.
Jubu, Ville, nommée auſſi Ciudad de Jubu, IV. 403.
Jucatan, Pays, *voy.* Yucatan.
Jucca, racine, & ſon uſage, XI. 550.
Ju-chui-pou, grand Village, V. 448.
Juda, Royaume, *voy.* Juida.
Judaiſme, *voy.* Juifs.
Judan, petit Village, XIII. 604.
Juddies, *voy.* Guiriors.
Judea, nom de la Ville de Siam, IX. 240.
Judes, Chevalier & Marchand Anglois, I. 227.
Judi (Montagnes de). VII. 36.
Judia, nom de la Ville de Siam, IX. 240.
Juffer: armée de Negres de cette Contrée, IV. 35. Situation de ce Pays nommé auſſi Quiſoro, 52.
Juffy ſultan, Prince, VII. 173.

Jugalt, Cap, IX. 47.
Jugemens. *voy.* Juſtice.
Juges de l'ancien Teſtament, cités, VI. 356.
Juges. *voy.* Juſtice.
Jugherjiſi, Ile, une des Comores, I. 470. Perfidie des Habitans de cette Ile, *ibid.*
Jugi, ou Ige, Village, X. 499.
Jugurs, Peuples, VII. 272. Uſages de leurs Prêtres, *ibid.* Leurs ornemens, 273. Caracteres Jugurs, *ibid.*
Juhon, eſpece de Pourpoint, XIII. 394.
Juhya, Tribunal civil & militaire, VI. 420.
Juida, III. 314. Ce Royaume nommé auſſi Whida, 354. Ville Royale de Juida & ſes environs, 381. Trône du Roi, 382. Son habillement. Careſſes qu'il fait aux Facteurs, *ibid.* Feſtin que ce Prince donne aux Anglois, 383. Malpropreté du Roi & de ſes Officiers. Regret du Roi pour la mort de Schurley. Palavera ou Traité conclu pour les Marchandiſes, *ibid. & ſuiv.* Défiance du Roi ſur le poiſon, 386. Demande ſinguliere de ce Prince, 387. Quartier des Femmes à Juida. Reſſentiment du Roi contre un Facteur François, *ibid.* Belle promenade & marché, 388. Nains du Roi. Leur importunité. Idole de bois à la porte du Palais, *ibid.* Avis que le Monarque donne à Phillips, Capitaine Anglois, 389. Autres Idoles du Pays, *ibid.* Figure & caractere du Roi de Juida, 393. Sa puiſſance, & Seigneurs de ſa Cour, *ibid.* Nulles proviſions ſur la Côte de Juida, 474. Dangers de la Côte de Juida, & difficulté d'y aborder, 498. Juida conquis, & les Forts Européens ruinés, 500. Ravage de la guerre dans cette belle contrée, 513. Ancienne ſplendeur du Royaume de Juida, 514. Combien il étoit riche & peuplé. Cauſes de la guerre, *ibid.* Elle commence par le canton d'Appragah, 515. Le Roi & les Habitans ſe trahiſſent eux-mêmes par leur moleſſe, 516. Serpens qu'ils regardent comme leurs protecteurs. L'ancien Roi de Juida dans ſon azile, 535. Miſere de ce Prince, *ibid.* Le Roi de Juida implore le ſecours de celui des Yos, 536. Les Juidas ſont excités à la révolte, 537. Les Juidas battus par une armée de Femmes, *ibid.* Loges de Juida ou Whida, où les Pruſſiens ont un Fort ou Comptoir, IV. 20. Les Negres d'Akra cherchent retraite dans la contrée de Juida, 79. Faiſan de Juida, 244. Forts & Comptoirs Européens à Juida ou Fida, 264. Côte de Juida, *ibid.* Divers noms de ce Royaume, 272. Son étendue & ſes limites. Carte du Royaume de Juida ou Whidah, avec la vue de la Rade, *ibid.* Deux Rivieres, 273. Situation du Pays. Son incomparable beauté, *ibid. & ſuiv.* Sa culture & fécondité, 274. Diviſion des Provinces, leurs noms & titres des Gouverneurs, *ibid. & ſuiv.* Combien le Pays eſt peuplé, 275. Rade & Port de Juida. Dangers du débarquement, *ibid.* Marques de terre, 276. Empreſſement des Negres de Juida à l'arrivée des Vaiſſeaux, *ibid.* Signaux du rivage, 278. Le Port eſt ouvert à toutes les Nations, *ibid.* Marchandiſes du Pays, 280. Par qui le Commerce eſt exercé. Monnoie courante. Uſage qu'on fait des Bujis dans le Pays, *ibid.* Hamacs ou voiture de Juida, 281. Porteurs de louage & porteurs gagés, 282. Commodité de la voiture appellée Serpentine, 283. Viteſſe porteurs, *ibid.* Taille & couleur des Negres de Juida. Leur ignorance. Politeſſe admirable de cette Nation, *ibid.* Comment ils en uſent avec leurs Supérieurs, 284. Reſpect des Enfans pour leurs Peres, & des Femmes pour leurs Maris. Civilités entre les égaux. Egards ſinguliers pour la Nation Françoiſe, *ibid.* Les Negres de Juida comparés aux Chinois, 285. Cérémonies d'une viſite. Etrange marque de politeſſe. Induſtrie & diligence des Negres de Juida, *ibid.* Leurs occupations, 286. Occupations des Femmes. Salaire des ouvriers. Inclination de ce Peuple au vol, *ibid.* Exemples des larcins à Juida, 287. On n'obtient ni juſtice, ni reſtitution. Habillement de cette Nation, *ibid.* Nudité des Filles & des Garçons, 288. Habits du Roi, des Seigneurs, & des Femmes de diſtinction. Figures des Femmes de qualité, du commun & eſclaves du Pays de Juida dans leurs habits, *ibid.* Nourriture ordinaire des Negres de Juida, 289. Prix des proviſions. Conſeil pour les Voyageurs à Juida. Goût que les Negres du Pays ont pour la chair de chien. Pain de Juida, *ibid.* Simplicité des mariages, 290. Jalouſie ordinaire à Juida, 291. Partage du travail entre les Hommes & les Femmes, *ibid.* Liberté mutuelle pour le divorce, 292. Séparation légale des femmes. Leur penchant à la galanterie. Liberté des Filles. Cette liberté ſe change en libertinage. Femmes de débauche, *ibid.* Nombre des Enfans dans les Familles, 293. Les Negres de Juida ne vendent point leurs Enfans; ils peuvent vendre leurs Femmes, 294. Reſpects qu'ils en reçoivent. Soumiſſion des Cadets pour leur Frere aîné. Circonciſion des mâles & de quelques Filles. L'aîné des Fils hérite des biens & des Femmes de ſon Pere, *ibid.* Le Roi hérite des Seigneurs, 295. Paſſion des Negres de Juida pour le jeu. Jeux de hazard, d'exercice & d'adreſſe, *ibid & ſuiv.* Autres amuſemens, 296. Muſique de Juida. Tambours & leur forme, *ibid.* Figures des armes & inſtrumens de muſique du Royaume de Juida, 297. Harmonie barbare, 298. Maladies du Pais. Malignité de l'air. Fievres chaudes. Leur ſaiſon & leurs remedes, *ibid.* Diſſenterie commune, & ſon remede, 299. Reſſource des Negres dans leurs maladies. Défenſe de parler de mort devant le Roi de Juida. Sépulture des Grands, *ibid.* Deuil de l'Héritier, 300. On y a quelque idée d'un Souverain Etre, *ibid.* Divers témoignages ſur ce point. Opinion des Grands du Pays ſur l'exiſtence d'un ſeul Dieu, *ibid.* Opinions des Negres de Juida ſur l'Enfer, 301. Maniere dont ils

circonciſent leurs Enfans. Diviſion de leurs Fétiches en deux claſſes. Premier & ſecond Fétiche. Pourquoi les Negres invoquent le ſecond Fetiche, & de quelle maniere, *ibid.* Les boſquets ſont auſſi révérés, 302. La mer, troiſieme Fétiche : Sacrifices qu'on lui fait. Proceſſion à l'honneur d'une riviere, *ibid.* Figure des Grands du Pays de Juida & des Femmes du Roi dans leurs habits, d'Agoye Dieu des conſeils, & du tombeau du Roi, 303. Tentatives pour convertir les Negres de Juida, 304 & *ſuiv.* Réponſe d'un Grand du Pays à un Miſſionnaire, 305. Sentence de mort contre les porcs de Juida, pour avoir tué un Fétiche, 309. Un Serpent enlevé du Pays de Juida, 310. Temples dédiés aux Serpens dans tout le Pays, 311. Temple principal, ou Cathédrale du Serpent Fétiche. Chemin qui y conduit. Vœux & offrandes adreſſés au grand Serpent, *ibid.* Plaintes du Roi contre les Prêtres, 312. Fêtes ſolemnelles à l'honneur du Serpent. Ordre & détail d'une proceſſion, *ibid. & ſuiv.* Vûe ou figure de cette proceſſion, 313. Perſonne n'entre dans le Temple, 314. Diminution de ferveur dans le Roi. Revenu que ce Prince tire du culte du Serpent. Filles aimées par le Serpent. Elles ſont renfermées dans un édifice particulier, *ibid.* Explication du myſtere, 315. Avantures d'un Negre de Juida avec ſa femme. Une Fille du Roi aimée du Serpent, *ibid.* But de l'artifice de cette Princeſſe, 316. Diviſion du Sacerdoce entre les deux ſexes. Grand Prêtre du Serpent. Cette dignité eſt héréditaire, *ibid* Occupations des Prêtres, 317. Prêtreſſes nommées Bétas. Etranges formalités de leur élection, *ibid.* Sort des jeunes Filles qui ſont choiſies, 318. Leur éducation. Maniere dont elles retournent dans leur Famille. Leur mariage avec le Serpent, *ibid.* Explication de leur impoſture, 319. Infâme trafic des vieilles Prêtreſſes. Leur habileté à ſéduire les jeunes, *ibid.* Réflexions d'Atkins ſur l'origine du culte du Serpent, 320. Autre explication du même culte. Adminiſtration de la juſtice, *ibid.* Vue de la punition d'une des Femmes du Roi, & de ſon Amant, 321. Crimes capitaux du Pays. Supplice des meurtriers. Jeune homme arrêté au Palais en habit de femme. Supplice de deux adulteres, *ibid.* Punition pour les femmes des Grands, 322. Sentences exécutées par des femmes, 323. Maniere dont le Roi humilie les Grands. Amendes pécuniaires, *ibid.* Epreuve & purgation des accuſés, 324. Autre épreuve. Crédit, dettes & maniere dont les Créanciers ſe font payer. La loi du talion fort en uſage, *ibid.* Priſons, 325. Succeſſion & couronnement des Rois. Education fort étrange de l'Héritier préſomptif de la couronne, *ibid.* Tems du couronnement des Rois de Juida, 326. Demandes du grand Sacrificateur. Proceſſion des Femmes, *ibid.* Les Grands rendent hommage au trône, 327. Le droit de couronner le Roi appartient à un Seigneur d'Ardra. Condition néceſſaire au couronnement. Entrée du Seigneur d'Ardra dans la Ville de Sabi, *ibid.* Intervale juſqu'au jour du couronnement, 328. Cérémonie du couronnement. Ordre de l'aſſemblée. Situation du Roi, *ibid.* Vûe du couronnement du Roi, 329. Harangue qu'on fait au Roi. Fonction du Seigneur d'Ardra. Diſcours qu'il adreſſe au Peuple. Ses droits après la cérémonie, *ibid.* Revenus de la couronne de Juida, 330. Maniere dont les terres cultivées à Juida. Culture des terres royales dans les Provinces, *ibid.* Revenus & droits du Roi. Comment ils ſe levent, 331. Taxe ſur le poiſſon. Amendes & confiſcations. Commerce des Eſclaves, *ibid.* Droits ſur les Vaiſſeaux de l'Europe, 332. Dépenſes indiſpenſables du Roi. Préſens du Roi aux Européens. Officiers & Grands du Royaume, *ibid.* Reſpect des Habitans pour leur Roi, 333. Audience des Grands, *ibid.* Excès de leur humiliation, 334. Ils n'en ſont pas moins indépendans. Comment les Sujets demandent audience. Maniere dont le Roi reçoit les Européens, *ibid.* Les Européens ſe tiennent découverts & ſans épée, 335. Bonne chere que le Roi leur fait. Politique du Roi pour ſe faire reſpecter & pour la ſûreté de ſa vie. Sa magnificence en habits. Couleur qui lui eſt propre, *ibid.* Vie que menent les Rois de Juida, 336. Leur molleſſe au milieu de leurs Femmes. Trois claſſes de Femmes. Combien elles ſont reſpectées, *ibid.* Précautions pour ne pas en approcher, 337. Ce que font ces Femmes à la rencontre des Anglois. Comment elles ſont traitées par le Roi. Il les vend ſouvent pour l'eſclavage, *ibid.* Le titre de Femme du Roi n'eſt pas recherché, 338. Contradiction des Voyageurs ſur les Enfans du Roi. Licence établie pendant l'interregne. Comment finit cette licence, *ibid.* Politique des Grands pour l'arrêter, 339. Interregne de trois mois & ſon uſage. Sépulture du Roi. Femmes enterrées avec lui. Hommes ſacrifiés. Sort du Favori du Roi, *ibid.* Tombeau qu'on éleve au Roi, 340. Trois Rois de Juida connus par les Voyageurs. Caractere du premier, *ibid.* Promenade qu'il fait une fois chaque année, 341. Sa vie dans l'intérieur du Palais. Ses Enfans. Mauvais caractere du premier. Caractere du ſecond, *ibid.* Le Roi de Juida épouſe deux de ſes Filles, 342. Il en marie une à un Facteur Anglois. Second Roi connu. Troiſieme Roi, *ibid.* Contradiction d'un Auteur au ſujet d'un de ces Rois. Témoignage de deux autres Auteurs, *ibid.* Nombre d'hommes dont l'armée de Juida peut être compoſée, 343. Les Habitans manquent de courage : Raiſons qu'on en donne. Défaut de diſcipline dans la Nation. Elle eſt courageuſe en Amérique, *ibid.* Sa maniere de combattre, 344. Retour des troupes après la victoire. Leurs armes à feu, *ibid.* Leur habileté à les entretenir, 345. Forme de leurs ſabres. Leurs maſſues. Leurs dards & leurs Zagayes.

Guerres des Peuples de Juida, *ibid.* Le Roi de Juida fait empoiſonner le Prince Aforri, 346. Premiers Malayens qu'on voit ſur cette Côte, *ibid.* Traité de Commerce du Roi de Juida avec ce Peuple, 347. Malignité de l'air à Juida dans la ſaiſon des pluies, 349. Arbres conſacrés au long de la Mer, 350. Peu de fruits ou médiocres dans le Royaume, *ibid.* Combien le terroir eſt propre aux légumes, 351. Abondance de la moiſſon, 352. Effets de la famine dans le Pays. Biere du Royaume: Animaux du Pays, *ibid.* Qualité des Quadrupedes de Juida, 353. Porcs de Juida. Diverſes eſpeces de Serpens, *ibid.* Oiſeaux, leur multitude & leur beauté, 354. L'oiſeau à couronne moins beau à Juida qu'en Guinée. Différentes ſortes de beaux Oiſeaux, *ibid.* Ils changent de couleur à chaque mue, 355. Chaſſe facile & abondante. Chauves ſouris monſtrueuſes. Où elles ſe retirent pendant le jour. Volaille domeſtique, *ibid.* Oiſeaux de proie, 356. Incommodité des Moſquites. Deux poiſſons ſinguliers, *ibid.* Poiſſons d'eau douce, 357. Etangs remplis d'Alligators, *ibid.* Forts François & Anglois au Royaume de Juida, & leurs deſcriptions, 358. Plans de ces Forts, *ibid.* Peu de Forêts dans le Pays, 359. Situation de la Capitale, 360. Deſcription de cette Ville. Combien elle étoit peuplée avant la révolution, *ibid.* Plan & deſcription du Palais du Roi à Xavier ou Sabi, 361. Des Marchais en leve le plan. Faſte dans les meubles & dans les uſages, *ibid.* Idée que deux Ecrivains donnent du Palais, 362. Arſenal de Juida. Comptoirs Européens près du Palais. Témoignage de Boſman ſur les logemens des Nations de l'Europe au Pays de Juida. Vûe des Comptoirs Européens de Xavier ou Sabi, Capitale, *ibid.* Comptoir François tranſporté à Juida, 385.

Juif, ſorte de poiſſon, II. 370. Poiſſon Juif, XI. 382.

Juifs (Montagne des), I. 176. Juifs Portugais établis en Afrique, II. 548. Les Juifs font le commerce du muſc, III. 296. Si des uſages viennent des Juifs, IV. 115. Juifs découverts à la Chine, V. 530. Origine & progrès du Judaïſme & du Mahométiſme à la Chine, & de qui viennent ces éclairciſſemens, VI. 354 *& ſuiv.* Sous quel nom les Juifs adorent Dieu à la Chine, *ibid.* Sallon où les grands Perſonnages ſont honorés, 355. Salle des Hôtes. Forme de la Synagogue Chinoiſe. Comment les livres ſont écrits. Autres livres Juifs, *ibid.* Fables que les Rabins y ont mêlées, 356. Cérémonies en uſage parmi les Juifs Chinois. Honneurs qu'ils rendent à Confucius. Ils n'ont point entendu parler de Jeſus-Chriſt, *ibid.* Tems auquel les Juifs ſont connus à la Chine, & nom qu'ils y portent, 357.

Juik, VII. 146.

Juitz, Secte & ſa naiſſance, X. 633.

Juji-kkan, *voy.* Zuzi.

Ju-kyau (Secte de), VI. 346.

Jules II, Pape, XII. 169.

Julfa la neuve, quartier des Arméniens à Iſpahan, IX. 88. Julfa l'ancienne, autrefois Capitale de l'Arménie. Tombeaux de Julfa, *ibid.*

Julien, jeune Indien baptiſé, XII. 242.

Julien (le Comte), introduit les Arabes dans l'Andalouſie, & pourquoi, I. 2.

Julien (Saint). Pour ce qui a rapport à ce nom, *voy.* Julien (Saint), Fort.

Julien (S.), Fort, IV. 516. Port de Saint Julien, XI. 4. Sa ſituation, 35. Salines de ce Port, 36. Voyages de Narborough dans les Terres, *ibid.* Port de Saint Julien, 83. Remarques ſur ce Port, *ibid.* Salines du Pays, 84. Grandeur de la principale Saline, *ibid.* Divers animaux qui s'y trouvent, 85. Progrès de nos légumes dans ce Pays, 86. Baie & Port de Saint Julien, XIV. 91. Obſervations nautiques ſur le Port de Saint Julien, 95.

Julien-Michel, François, & ſes ſervices pendant la Ligue, VIII. 239.

Julietto, & ſa ſignification, III. 48.

Julius, Marchand Hollandois, ſouffre la mort à Banjarmaſſin, II. 179.

Juma, Ville, V. 502.

Jumatz (Riviere de), X. 517.

Jumens: Maniere de les traire, VII. 301. Conſécration des Jumens blanches, 305.

Jumonville (M. de), eſt député aux Anglois, XIV. 758. Il eſt aſſaſſiné, 759.

Jumotta, lieu, X. 520.

Jun, ou Yun (Canal de), & ſa deſcription, V. 345. Fin de ce Canal, 348.

Junare, nom que des Habitans donnent au Japon, VI. 520.

Juncay, Place, IX. 449.

Junco (Rio): A quoi on reconnoit l'embouchure de cette Riviere, III. 344. Sa poſition, ſa largeur & ſes ornemens, *ibid.* Excellence de ſon eau, & abondance du bois des environs, 360. *& ſuivant.* Rio Junco & ſon embouchure, 495. Elle eſt auſſi nommée Rio del Punto, 584.

Juneker, Ecrivain, cité, V. 148.

Juneſtrando, lieu & ſes Mines, XV. 371.

Jungarets, grains d'or pour les pendans d'oreilles & colliers des femmes Negreſſes, III. 184.

Junko, nom que les Mores de Zanzibar donnent aux Barques, I. 334.

Junkos, nom d'une Nation Negre, & ce qu'il ſignifie, III. 121. Pays des Jonkos, 194.

Junko-ſunko, Slati d'Yanimarrew, III. 104.

Junſaloom, Royaume, I. 337.

Junſſuké, Général, *voy.* Sun-ſſu-khé.

Juoderaga, X. 551.

Jurga, Pays, VII. 386.

Jurgut, Ville, *voy.* Jurjut.

Juri, ou Biakko, eſpece de Lyn.

Juringi, X. 550.

Juriſdictions, *voy.* Juſtices.
Jurjut, Ville puiſſante, nommée auſſi Zinu, VII. 37. Nommée encore Jurgut, 38.
Jusju, ou Jetſingo, Province, X. 552.
Jusnoki, ou arbre de fer, X. 661. Nommé auſſi Sarfio, XI. 703.
Juſſi, Jonc, *voy.* J.
Juſſieu (M.), Botaniſte François, XIII. 240. Inſtructions dont un Pays eſt redevable à M. de Juſſieu, 371. Cité, 399, 471 *& ſuiv.* 550. M. de Juſſieu Docteur en Médecine, 616. Cité 654. XIV. 124, 144.
Juſſindal, Place, VIII. 407.
Juſtice (Ile de), XI. 83.
Juſtices: Adminiſtration de la Juſtice par le Siratik Roi des Foulis, II. 509. Adminiſtration de la Juſtice parmi les Jalofs. III. 140. Juſtice fondée ſur la Nature & le bon ſens, V. 8. Cour de Juſtice au Cap de Bonne-Eſpérance, 140. Pratique des Jugemens Civils & Criminels, 177. Tribunaux de Juſtice de Péking, VI. 13. Exemple de ſévérité dans la Juſtice Chinoiſe, 401. Voyages de l'Empereur de la Chine pour l'obſervation de la Juſtice, *ibid.* Par qui la Juſtice adminiſtrée à la Chine, 405. Tribunal de la raiſon & de la Juſtice, 422. Tribunal des Juges de la Maiſon Royale, 425. Juges civils & militaires, 432. L'adminiſtration de la Juſtice gratuite. Procédures Criminelles, *ibid.* Pouvoir des Juges pour condamner à mort, 433. Formalités à l'égard de ceux qui ſont condamnés à mort. Méthode pour les Jugemens à la Chine, *ibid.* Exécutions de la Juſtice en Corée, 545 Juſtice des Tartares, VII. 304. Maniere ſimple de rendre la Juſtice dans l'Ile de Java, VIII. 144. Adminiſtrat. de la Juſtice aux Maldives, 248. Cours de Juſtice de l'Ile de Ceylan, 528. Loix & Juſtice de Madagaſcar, 599. Singularité de la Juſtice dans un Pays, IX. 49. Juriſdict. du Royaume de Siam, 253. Tribunaux de Juſtice à Siam, 254 *& juiv.* Loix & Juſtice du Royaume d'Achem, 342. Reſpect ſingulier pour la Juſtice, *ibid.* Prompte Juſtice du Nabab Indien, 528. Juſtice établie aux Iles de Bourbon & de France, 640. Adminiſtration de la Juſtice civile dans l'Indouſtan, X. 243. Adminiſtration de la Juſtice dans l'Ile de Mindanao, 400. Jugement des Cauſes aux Philippines, 420. Exécuteurs de la Juſtice, 571. Ordre de la Juſtice Criminelle, 572. Exemple de la Juſtice de certains Inſulaires, XI 414. Tribunaux de Juſtice & d'adminiſtration à Lima, XIII. 337. Juriſdiction de Popayan, 374. Cours de Juſtice en Virginie, XIV. 500. Juſtice & Punition, XV. 25. Etabliſſement d'une Juſtice réguliere dans une Colonie Françoiſe, 396. Juſtice de l'Ile S. Chriſtophe, 457.
Juſtin, dit le jeune, Empereur Romain, VII. 238. Cité, 240.
Juſtiniani (Vincentio), Gouverneur, abandonne le plan de ſes Prédéceſſeurs, XIII. 375.
Juſtinien, Empereur Romain, VI. 192. Cité, VII. 240. Le Pape Juſtinien, Cité, XII. 583.
Juſto (Jean), dont la tête ſéchée, & pendue dans un Temple, XII. 397.
Jutlandt, Pays, XI. 332.
Jutor, Ile, IX. 54.
Juu, ou Aie-Tatz-Banna, Oranger, XI. 699
Juvaſi, X. 551.
Juyn-fou, Place, qui paroît la même que Juyn-fun, *ci-deſſous.*
Juyn-fun, Place, V. 499. Nommée auſſi Juyn-fou, XI. 503.
Juza de Reucha (Thomé de), Vice-Amiral Portugais, VIII. 195.
Juzar-Kham, vaillant Abyſſin, Commandant de Cavalerie, I. 205. Aſſaut général qu'il livre à Diu, *ibid.* Il eſt tué, 206. Son Oncle qui porte le même nom lui ſuccede, *ibid.* Ce dernier bleſſé & fait priſonnier, 211. Il augmente le triomphe de Dom Jean de Caſtro, 212.
Jwagoki, & Jwaſiba, ou Kimpaku, eſpece de Mouſſe, XI. 722.

K

KA, ou Naſſubi, Pommier fou, XI. 701.
Kaad, ſorte de racine, X. 604.
Kaadſi-Mame, Haricot, *voy.* Fen.
Kaanſia, Canne de Sucre, *voy.* Raanſia.
Kab, II. 489.
Kaba, maiſon de campagne du Damel de Kayor, II. 480.
Kabaja, petit Bâtiment de paſſage, X. 496.
Kabanda ou Kabonda, Seigneurie, IV. 616.
Kabango, Seigneurie, IV. 583. *Sign.* Dddd.
Kabaſche, IV. 281.
Kabaſchir, III. 375. C'eſt le nom que les Negres donnent à leurs Chefs, 381. Avidité des Kabaſchirs pour les Liqueurs, 387. Ceux du Royaume de Futtu jurent d'être fideles à leur nouveau Maitre, 390. Le Roi d'Iſſini aſſemble ſes Kabaſchirs ou Capacheres, 407. Ce titre, le même que Capcheres, 442. Quelques Cabaſchirs font le voyage de Berlin, IV. 21. Fonction des Cabaſchirs, 176. Cérémonies de leur création, *ibid.*
Kabata, Place, & Comptoir des Anglois ſur une Riviere de même nom, III. 19.
Kabaye, Plaine, VII 547.
Kabazo, Ville ou Village, où les Portugais ſont maſſacrés, V. 21.
Kabech, IV. 480.
Kabello (Chinois de), V. 398, 412.
Kabenda, Port, *voy.* Kapinda.
Kaberlaque, Inſecte, XIV. 317.
Kaberſari, Province, X. 547.
Kabes (Jean), Negre, & ce qu'il eſt, IV. 35. Jean Kabes commande trois cens Negres pour les Anglois, 68.
Kabeſchir, Ile, III. 16.

Kabeſtere, Contrée dont les Negres forment une armée, IV. 35. [illegible] Negres dupent les Hollandois, 36.
Kabeſterra, Pays, IV. 87.
Kabibi, X. 552.
Kabiſa, I. 146.
Kabli, Riviere, VII. 60.
Kaboja, X. 554.
Raboku, X. 552.
Kabonda ou Kabanda, Seigneurie, IV. 616.
Kabong, Riviere, III. 69.
Kaboul, Province, voy. Caboul.
Kabra, Ville ſur le Niger, II. 497.
Kabul, Royaume, VI. 586. Kabul, Ville miſe ſous le joug, VII. 39, 65. Moſquée à Kabul bâtie par Fakradin, 378. Kabul, Ville fameuſe, 413.
Kabulishan, Pays, VII. 240.
Kabul-khan, Prince Tartare, VII. 42.
Kabuto, Limaçon, ou Poiſſon à coquille, X. 670.
Kabutogani, ou Unkiu, eſpece d'Ecreviſſes, X. 677.
Ka chan-fu, Place, VII. 408.
Kachao, Ville voy. Cachao.
Kachegar, Pl[illegible] VII. 391.
Kachemir, ou Kashmir, Pays, VII. 104. Sa ſituation, 106. Royaume de Kachemir, 145. Route de Kachemir à Kashgar, 409. Deſcript. du Pays de Kachemire, X. 107. Son origine, 108. Sa grandeur & ſituation. Propriétés des Montagnes qui l'environnent. Beauté ſurprenante de la Plaine. Sa fertilité, ibid. Ville de Kachemire, 109. Ses agrémens. Beauté du Lac. Iles. Jardins. Jardin du Roi & ſa Deſcription, ibid. Jugement de Bernier ſur le Royaume de Kachemire, 110. Caractere & qualités des Habitans. Leur induſtrie & leurs Arts, ibid. Taille des Kachemiriens & beauté des femmes, 111. Montagnes & Pays voiſins de Kachemire, 115. Kachemire voiſin du Tibet. Comment Bernier en eſt informé, ibid. Anciennes Caravanes de Kachemire, 117. Interruption de leur route, ibid. Cette Province nommée auſſi Kiſmire, 195 & 196.
Kachil-vaydeka, Noble de Tidor, reçoit une injure ſanglante d'un Portugais, I. 130.
Kachique-kelefu-purhaſutay, lieu, VIII. 38.
Kachiſcha, nom de Prêtres, VII. 416.
Kaddono, X. 552.
Kaddoſika, X. 550.
Kade, ſorte de mets, IV. 391. Sureau nommé Kade-Mariqua, XI. 710.
Kader, Prince qui en ſeconde un autre, VII. 240. Un autre Kader, voy. Cayder.
Kadi, voy. Cadis.
Kadiove, lieu, X. 145.
Kadjang, V. 326.
Kadma-khagfer, Palais, voy. Khaden-Khagn-ſan.
Kadmendu, Capitale d'un Royaume, VII. 429.
Kadono, X. [illegible]
Kadſchink[illegible] ontagnes prodigieuſes remplies de cuiv[illegible] 488.
Kadſe Kadſu[illegible] arbriſſeau, de l'écorce duquel on fait du gro[illegible] papier, X. 681.
Kadſi, arbre à papier, X. 658. C'eſt une eſpece Meurier, 679. Le même arbre, nommé Kadſi-Kadſura, XI. 718.
Kadſinda, X. 552.
Kadſuraki, X. 555.
Kadſuſa, ou Koosju, Province, X. 555.
Kadun, Prince, voy. Kodun.
[illegible]el, grande Ville, VII 368.
Kæmpfer, voy. Kempfer.
Kaën, Royaume, III. 14. Il eſt gouverné par un E[illegible] par un Roi, tous deux Manlingos, [illegible] de ce Pays, ibid. Kiana, autre nom [illegible]ume. Son étendue ſur la rive Sud de la [illegible], 17.
Kaer[illegible]a, ou Kaſamatz, lieu, X. 520.
Kaff[illegible]ull, ou Namako, poiſſon, X. 676.
Kafilath, ſorte de Flotte Portugaiſe, II. 76.
Kafin-pira, Riviere où l'on pêche des Perles, VI. 562.
Kafreſtan, Ville, & ſes loix. VII. 412.
Kaf-tan, voy. Cafferan.
Kaga, ou Kasju, Province, X. 552.
Kagan, titre de Roi, VII. 238. 240.
Kagnou, Ile, voy. Kaygnu.
Kahalam, Ile, où les Portugais tuent ſept cens Indiens, I. 79.
Kahango, V. 13.
Kahaydé, Village, II. 495. 497. 504.
Kahl-ſultan, Prince. voy. Khal.
Ka-ho-kiou, VIII. 5.
Kahone, Capitale de Bur-Salum, & ſa ſituation, II. 584. Le commerce de ce Royaume ſe fait au Village de Kahone ou Kohorne, 604. Feinte de combat contre le Roi de Kahone, III. 105.
Kahower, arbre, III. 265
Kahvehgi-Bachi, non d'Office, X. 307.
Kai, ou Kaſtaju, Province, X. 550. Herbe nommée Kai, XI. 705.
Kaide, ou Kecquan-Mokf, eſpece d'Erable, XI. 717.
Kaie, poiſſon. voy. Marſouins.
Kaija, X. 554.
Kai-jung, Gouverneur Chinois: Beau pont qu'il fait bâtir, V. 399.
Kaikura, X. 550.
Kaillor. voy. Kayor.
Kaim, Ville fameuſe, VII. 338.
Kainan, ou Mathuſelah, Roi de Perſe, VII. 44.
Kaindu, Province, VII. 331. Uſages de Kaindu, 332.
Kainoki, Plante huileuſe, X. 662.
Kairakakongo, Ile, & ſa ſituation, IV. 551.
Kairé-hojo, lieu, VII. 599. Pointe appellée Kairé-hojo, VIII. 53.
Kaiſai, animal. voy. Kaitſu.

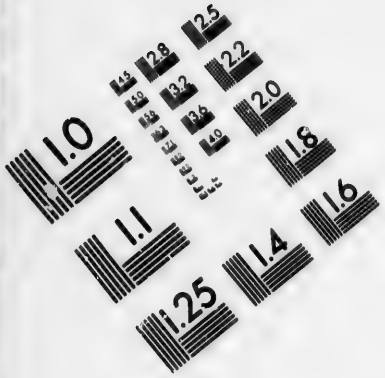

IMAGE EVALUATION TEST TARGET (MT-3)

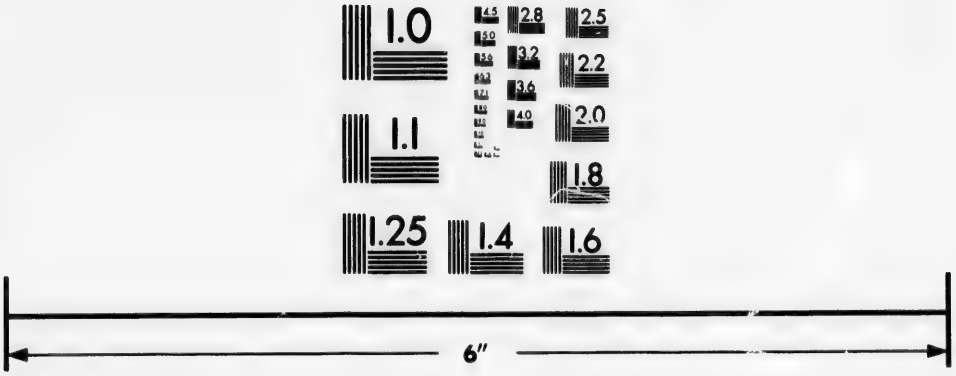

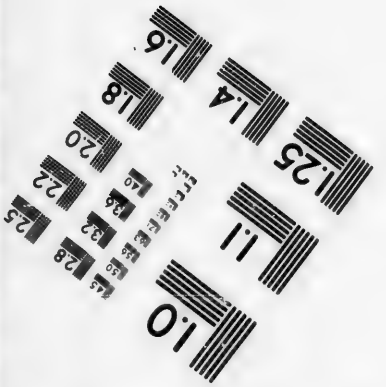

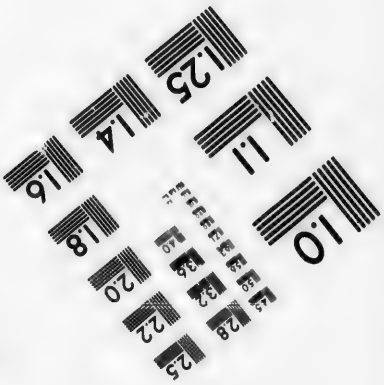

Photographic Sciences Corporation

23 WEST MAIN STREET
WEBSTER, N.Y. 14580
(716) 872-4503

2.5
2.2
2.0
1.8
1.1
1.0

Kaiſer, le même que Jacob de Keyſer. *voy.* Goyer.
Kaiſer, Riviere dans laquelle un Allemand ſe noie : ſes propriétés, V. 124.
Kaiſi, ou Urſinaki, poiſſon à coquille ou huitre, X. 678.
Kait, Ville, VII. 151. Situation de cette Ville, nommée auſſi Kath ou Kut, 152. De qui dépend le château de Kait, 397.
Kaitei, ou Arame, Fucus marin, XI. 707.
Kaitſu, ou Kaiſai, animal imaginaire, X. 665.
Kaja, Ile, II. 143. C'eſt auſſi le nom de l'arbre appellé If, X. 660. Eſpece de Noyer nommé Kaja, XI. 702 L'If Kaja, appellé auſſi, Fi, *ibid.*
Kajamor, Canton du Royaume de Barſalli, III. 104.
Kajan de Nudal, VII. 117. Kajan, titre de Roi, 238.
Kajavan, Pays voiſin de Barſalli, III. 104.
Kajomba, Place, IV. 460.
Kakama, Montagne, XV. 339.
Kaka Moulon, ou Mullu, arbre, XI. 653.
Kakares, Province, X. 202.
Kakaten : qualités de ce fruit dont on ignore l'arbre qui le porte, III. 271.
Kaka-Toddali, arbriſſeau, XI. 653.
Kakatou, eſpece de perroquets, X. 67.
Kakckigo, Général, d'une force ſurnaturelle, X. 634.
Kakegava, ou Kakinga, lieu, X. 516.
Kakhireja, Officier, VII. 57.
Kaki, X. 553. Figuier de ce nom, 659. Ce Figuier nommé auſſi Si, XI. 700.
Kakidoro, ou Sakuſetz, plante, XI. 716.
Kakinga, ou Kakegava, lieu, X. 516.
Kakiry, petite Riviere, VII. 546.
Kaki-Tſubatta, eſpece d'Iris, plante, XI. 715.
Kakkeys, grappes du fruit d'un Palmier, V. 73.
Kakko, ou Utſu-Boguſa, plante, XI. 718.
Kakongo, Royaume : Le Souverain de ce Pays demande des Miſſionnaires, IV. 551. La mort de ce Monarque produit un changement, *ibid.* Royaume de Kakongo, & ſes propriétés, 583. *Sig.* Dddd. Comment les Habitans traitent leurs Dieux, *ibid.* Ce Royaume dépendant de celui de Congo, V. 2. Seigneurie de Kakongo, *ibid.*
Kakongo, Bois odoriférant, IV. 483.
Kakongo, poiſſon, IV. 615. Sa forme & ſa chair, V. 94.
Kakoré, Village & ſon Temple, XI. 475.
Kakos, ſorte de choux, III. 420.
Kakumi, X. 551.
Kakuri, X. 550.
Kakusju, ou Kawara-Fiſagi, & Adsja, arbuſte & ſes vertus, XI. 708.
Kalabar, ou Kalbari, Riviere. *voy.* Kallabar.
Kalabes, Ile, IV. 479.
Kalach, origine de cette Tribu, VII. 39. Tribu des Kalachs, 46.
Kalamba, ſorte de Bois, V. 513.
Kalambak (Bois de). V. 357.
Kalamba-Kamba, Seigneur d'un Pays, IV. 482.
Kalandula, ou Imbe Kalandola, Chef des Jaggas, & ſon caractere, V. 100. Sa parure, 101 & 102. Affreux ſacrifice qu'il fait, *ibid* & 103.
Kalango, Ville, IV. 486.
Kalangola, Chef des Jaggas, & cruelle propoſition qu'il fait, IV. 624.
Ka-lap-pa : ſituation de ce lieu, V. 391.
Kalaſſui, Riviere. *voy.* Orkhon.
Kalatu, Golfe, VII. 373.
Kalayat, Ville, & ſa ſituation, I. 103. Elle eſt brûlée par les Portugais, *ibid.* Elle ſe révolte, & rentre ſous le joug, 128. Ville de Kalayat, VII. 373.
Kalayata, belle & forte Ville du Royaume d'Ormuz, I. 97 & 98.
Kalbari, ou Kalabar, Riviere. *voy* Kallabar.
Kalberine, Riviere. *voy.* Kallabar.
Kalbongos, Nation, IV. 450. Pays qu'ils habitent, 451.
Kaldan, Khan des Eluths, détruit un Temple, VI. 595. Kaldan, Han des Eluths, VII. 3. Kaldan, Roi des Eluths, attaque le Lama des Kalkas, 4. Ce Prince ſollicité en faveur des Kalkas, 5. Sa réponſe. L'Empereur de la Chine exhorte en vain Kaldan à la paix, *ibid.* Premiers avantages de Kaldan, 6. Bataille dont le ſuccès indécis. Traité de paix. Adverſités de Kaldan. Il recommence la guerre, *ibid.* Allarmes de la Cour de Pékin, 7. Deſtruction des Eluths & mort de Kaldan, *ibid.* Ce Chef de Eluths, nommé auſſi Kaldan Papetu han, rétablit l'Empire de ces Peuples, 26. Origine de ce Monarque, *ibid.* Comment il profite des malheurs d'autrui, 27. Cité, 130. Nommé auſſi Baſton, ou Buſſuktu, 234. Défaite de Kaldan, 593 & *ſuiv.* Sa fuite, 601. Cité, 615. Lettre de Kaldan à l'Empereur, 616 Réponſe de l'Empereur à Kaldan, 617. Le fils de Kaldan amené à l'Empereur, VIII. 9. Courage de ce jeune Prince. Il eſt conduit à Péking, *ibid.* Cité, 17. Retour de deux Mandarins envoyés à Kaldan, 18. Mauvaiſe foi de ce Prince, *ibid.* Son Ambaſſadeur implore la clémence Impériale, 19. Mort de Kaldan, 25.
Kaldé, Salle d'Audience, II. 470. Ce que ſignifie ce nom, III. 581. Kaldé, aſſemblée pour des amuſemens, IV. 296.
Kalder, converſation, II. 506.
Kalejor, Ville, priſe par le Général du Roi de Bengale, I. 138.
Kalekare, Pays, & ſon Commerce, I. 85.
Kalempou, XI. 489.
Kalentan, petite Ile, XI. 514.
Kalife de Rum, VII. 182.
Kalikate-wi, ou Kiſſongo-wi, ſerment des Negres, V. 9.
Kalingre, Village, X. 83.
Kalintur, V. 338.
Kalipa, II. 113.

Kaliu-tay, Montagne, VIII. 48.
Kalk, Roi des Ogorites, tué, VII. 238.
Kalka, ou Hacha, Royaume, VII. 455.
Kalka-han, Place, VII. 550.
Kalka, ou Kalka-pira, Riviere, VI. 588. Son nom changé en celui d'Urſon, *ibid.* Cité, VIII. 44.
Kalka-khan, ou Halha-han, Empereur, VII. 456.
Kalka-Mongous. *voy.* Tartares.
Kalkas, Peuples, VI. 548. Le Pays des Kalkas n'eſt pas meſuré, 549. Leur nom compris ſous celui de Mongols. *voy.* Tartares.
Kalka-targar, Canton, VI. 582. Tartares-targars. *voy.* Tartares.
Kalka-te-tſes, *voy.* Tartares.
Kalkatrici, Serpens d'eau, II. 303. Grand nombre de Calkatrici dans la Riviere de Gambra, 316.
Kalkha, Pays, VII. 413. Révolte des Kalkhans, *ibid.*
Kalkhans, Peuples. *voy.* Kalkha.
Kalkits, Tribu de ce Peuple, & ſon origine, VII. 52.
Kalkol, Lac, VII. 14.
Kallabanga, V. 13.
Kallabar, Cap. III. 446. Riviere du vieux Kallabar, 510. Kallabares, Nation qui habite ce Pays, 511. Contrée de Kalbari ou Kalabar, IV. 403. Ancienne & nouvelle Riviere de Kalabar, 429. Préſens au Roi & aux Grands du nouveau Kalabar, 434. Avantage du Commerce de Kalabar, *ibid.* Qualité des Eſclaves du Pays, 436. Marchandiſes propres aux échanges. Difficultés de la Barre de la Riviere, *ibid.* Un Pilote dreſſe la Carte des Rivieres de Bandi & de Kalabar, 437. Paſſages ou Canaux pour ſortir de la Riviere, 438. Riviere du nouveau Kalabar nommée Rio Real, 442. Carte de la Riviere de Kalabar, ou Rio Real, avec les Côtes voiſines, *ibid.* Deſcription de la Riviere de Kalabar & ſes différens noms, 443. Rade de cette Riviere. Paſſage de la Barre, *ibid.* Saiſon propre au Commerce de Kalabar, 444. Situation de la Ville de Kalabar. Ile que Rio Real forme, *ibid.* Feſtins mutuels des Negres de Kalabar, 445. Leurs Idoles. Caractere de cette Nation, *ibid.* Entrée de la Riviere, 446. Riviere du vieux Kalabar, nommée Oude-Kalborgh, ou Rio Conde, 447. Ile à ſon embouchure, 448. Ses bords remplis de Villages. Malignité de l'air. Difficulté pour ſortir de cette Riviere, *ibid.*
Kallavances, ſorte de feves, IV. 224.
Kallé, Seigneurie, IV. 616.
Kalmak, Pays, VII. 386.
Kalmouks, Peuples. *voy.* Tartares.
Kalmuk, Deſert. *voy.* Chamo, & Lop, Lac.
Kalmuks, ou Eluths, Peuples. *voy.* Tartares.
Kalobanzi, ancien d'une troupes de Negres, IV. 634.
Kalongo, Province, IV. 581. *Sign.* Dddd:
Kalpule, Domaine, ou Terre d'un Cacique, XII. 570.
Kalſum, ou Mer Caſpienne, VII. 66.
Kalton, lieu, VII. 604.
Kaltyu-muren, Riviere, VII 115.
Kaluet-Kané, nom de tente, X. 95.
Kalukala, Riviere, V. 11.
Kalunga, V. 13.
Kalutu-nor, mare, VIII. 55.
Kalyete, II. 350. La Rade de Kalyete peu ſûre pour les Vaiſſeaux, 351. Baſſes de Kalyete Saint Georges, 367. Kalyete S. Martin, 380. Deſcription de cette petite Crique ou Rade, 381.
Kam (le): Le Kam de Tartarie ſe rend maître de la Chine, V. 239. Il eſt auſſi nommé Cham, 254. Kam, 516.
Kama, Fleuve, I. *p. vij. de l'Introd.* Son embouchure, VII. 392. Diſtrict de ce nom, X. 514.
Kamafo, Ile d'où les Portugais veulent chaſſer les Eſpagnols; mais ils ſont repouſſés, I. 129. Les Eſpagnols vaincus par les Portugais ſe retirent dans cette Ile, 130.
Kamakura, Ile, exil des Grands du Japon, X. 510. Etoffes de Kamakura, 187.
Kamalingo: Combat de ce Prince Negre contre un Lion, II. 457. Ce Prince paroît le même que le Ramalingo, *ibid.* Kamalingo, Lieutenant Général du Roi Siratik, & héritier préſomptif de la Couronne, 505. Il vient au devant de Brue, 506. Viſite que Brue fait au Kamalingo, 511. Maiſon de ce Seigneur Negre, 512. Uſage de ſes femmes, *ibid.* Kamalingo, premier emploi du Royaume des Foulis, 515.
Kaman, Ville, ſur la frontiere de Golkonde, IX. 528.
Kamandon, Ile, XI. 514.
Kamandu, grande Ville détruite, VII. 316.
Kamango, V. 13.
Kamano-kikurri. *voy.* Bekunis.
Kamaraddin, Rebelle, maſſacre un Prince & toute ſa Famille. VII. 236. Guerres de Kamaraddin, *ibid.*
Kamari, Fils de Japhet, VII. 36.
Kamarones, Riviere, IV. 404.
Kamas, petite monnoie de plomb du Pays d'Achin, I. 365. Poiſſon de ce nom, X. 674.
Kamaté, Ange qui tourmente, III. 219.
Kamath, Château, VII. 296.
Kamba-Kalamba, Seigneur d'un Pays, IV. 482.
Kambalik, Ville. *voy.* Yalaſagun.
Kambalu, Ville, priſe aujourd'hui pour Péking, VII. 326. Nommée auſſi Khambalu, 346. Elle eſt encore appellée Khanbalu, 358 & 359.
Kambamba, Village. *voy.* Kombamba.
Kambar, nom commun aux hommes de Sierra Leona, III. 246.
Kambe, Bois de teinture, III. 224.
Kambgis, Pigeons ſauvages, III. 588.
Kambkaita, V. 13.
Kambombe (Montagnes de), autrement appellées Serras de Prata, IV. 486.
Kamchik, Place, VII. 404.

Kame, & Takokame ou Takokome, deux poiſſons. X. 675.
Kamelkan, Général des troupes d'Iſmael, Roi de Goa, I. 114.
Kaména, ou Fo, eſpece de Jonc, plante, XI. 719.
Kamerones, Nation, III. 510.
Kamgazumbo, & ce que c'eſt, IV. 537.
Kamgrani, Riviere, III. 248.
Kamhi, Empereur Chinois. *voy.* Kang-hi.
Kami, X. 550. 552. 556.
Kamijſi, X. 554.
Kamina, II. 477. Les Negres de ce Canton paſſent pour les meilleurs Soldats du Pays, III. 193.
Kamitzka, X. 554.
Kamitzki, X. 555.
Kamju, Ville, VII. 390.
Kamlin, ſorte de robbe, V. 214.
Kamma, Ville brûlée par les Negres, IV. 204.
Kammagoja, Ville, III. 571.
Kammagu Fagaſſi, Village, X. 501.
Kamma Kourkour, ſa ſignification, V. 148.
Kammana, Pays, IV. 87. 94.
Kamme-Jamma, Ville, X. 514.
Kamo, X. 550. 553.
Kamoſima, X. 554.
Kamo-Uri, Melon. *voy.* Togwa.
Kampaen (Claes), Avanturier Hollandois, donne ſon nom à un Rocher, II. 465.
Kampion, Place, VII. 313. Kampion, capitale de Jangut, 322. Deux routes depuis Kampion, *ibid.* Seconde route depuis Kampion, 323. Kampion, 405. Sa deſcription, 406. Temples de Kampion, *ibid.* Habits de Kampion, 407. Monnoie du Pays, *ibid.*
Kampition, Place, VII. 102.
Kampon-Aurat, lieu où ſix Hollandois ſe débauchent, I. 491.
Kampu, Place, VII. 380. Temple & ſinguliere Idole de Kampu, *ibid.*
Kamſemoga Hottentot. *voy.* Herry.
Kamſet-Algauri, Soudan d'Egypte, I. 122.
Kamtarers, Nation, V. 179.
Kamtchatka, Port, XV. 168.
Kamtovers, Nation. *voy.* Khamtovers.
Kamu-tuſchazar, Général Tartare, VII. 59.
Kan, & tout ce qui a rapport à ce nom. *voy.* Kan, Riviere: ci-deſſous.
Kan, Riviere, ſes tournans & leurs effets, V. 244. Ponts de bâteaux ſur cette Riviere, 245. Dangers de cette Riviere, 246. Un Empereur de la Chine, nommé Kan, fait élever pluſieurs Egliſes chrétiennes, VI. 358. Alcove de ce nom, 212. Montagne nommée Kan, VII. 75. Oranger appellé Kan, ou Kummi-Fo, XI. 699.
Kanagava, Place, X. 521.
Kanaka, Pilote Indien, & ſon habileté dans la navigation, I. 32.
Kanakand, Iles dans les mers d'Afrique, I. 80.
Kanam, Royaume, VII. 369.
Kanamaka, Ville, X. 211.
Kanate, eſpece de Paravent, X. 263.
Kanbashi, Ville, VII. 417.
Kan-chang, Ville, V. 248.
Kan-cheu, Ville, & politeſſe du Tutang, V. 245. Beauté des Temples de Kan-cheu, *ibid.* Bourg de ce nom, où les drogues de la Chine ſe raſſemblent, 529. Kan-cheu eſt une forte Place, VI. 90. Plan de Kan-cheu, nommée auſſi Can tcheou & Kan-ckew, 91. Citée, 118. Côtes de Kan-cheu, 499. Ville de Kan-cheu, VII. 132. Cette Ville bâtie par les Chin. pour contenir les Tartar. 419.
Kan-cheu-fu: Egliſe Chrétienne en cette Ville, V. 466. Spectacle que le Gouverneur donne à des Miſſionnaires, 467. Tours de Kan-cheu fu, 477. Maiſon des Jéſuites en cette Ville, & Temple voiſin, 499. Cette Ville tient le ſecond rang d'une Province, 529. Kan-cheu-fu & ſes deux Rivieres, VI. 51.
Kan-chi, Empereur de la Chine, & ordonnances qu'il fait en faveur des Hollandois, V. 375. *& ſuiv.*
Kan-chian, Village, V. 333.
Kanda, Riviere, X. 202. Diſtrict de ce nom, 556.
Kandahar, Province, X. 193.
Kandatz, X. 193.
Kandebar, Place, VII. 118.
Kandez, Pays, X. 204.
Kandimal, Place pour le Commerce, I. 345.
Kandish, Province, X. 197. Nommée auſſi Candish, 199.
Kandouana, Province, X. 202.
Kandſi-Kanſi, ou Sjo-Ri, Murier, XI. 718.
Kandſima, X. 554.
Kandum, Village, VII. 196.
Kanequin, ſorte d'étoffe, IV. 394.
Kang, bras de Mer. V. 265. Lac de ce nom, 345.
Kanga, X. 552.
Kang-cheu, Ville, VI. 75.
Kang-hi, Empereur de la Chine, V. 297. Cité, 432. 437. Mort de l'Impératrice ſa Mere, 441. Cité, 460. 461. 467. 482. Audience que ce Prince donne à Gemelli, & cérémonie de l'entrée, 490. Queſtions qu'il fait à ce Voyageur Européen, *ibid.* Figure & qualités de ce Prince, 491. Cité, 518. Impatience de ce Prince pour voir des Envoyés de Ruſſie, *ibid.* Lange, Auteur trouve ce Prince dans une maiſon de Campagne, 519. Audience de cet Empereur. Queſtions qu'il fait aux Envoyés. Il leur donne des robbes d'hyver, 520. Il leur envoie des mets de ſa table. Compliment qu'il leur fait faire, *ibid.* Il leur offre des curioſités de la Chine. Sa chaſſe, 521. Comment ce Prince eſt parvenu à l'Empire, 523. Prémices de ſon Gouvernement. Ses grandes qualités, *ibid.* Son eſtime pour les Sçavans, 524. Les Chinois nomment ſon regne Tey-ping; & ſignification de ce mot. Nombre de ſes Enfans. Sa politique dans leurs mariages. Sa Religion. Kang-hi ſe refroidit pour le Chriſtianiſme, *ibid.* Eclairciſſemens ſur cet Empereur, 525. Situation de ce Prince dans ſa chambre. Obſervations ſur la

perſonne de cet Empereur, 526. Préſens que les Jéſuites reçoivent de ſa part, 527. Ce Prince entre dans les démêlés des Miſſionnaires, 535. Ce qu'on annonce à un Légat de ſa part, 541. Déclaration mortifiante de ce Prince au même Légat, *ibid.* Il donne ſa propre robbe au Légat, 546. Feſtin dans la Salle d'Audience. Queſtions qu'il fait au Légat, & objections qu'il y ajoute, *ibid.* Inſtances de l'Empereur, 547. Suites de l'Audience, *ibid.* Secret que cet Empereur veut découvrir au Légat, 548. Conférence pour cette ouverture, *ibid.* Onze articles qu'il propoſe, 549. Il découvre le caractere de Pédrini. Ce qu'il fait pour réconcilier les Miſſionnaires. Queſtion embarraſſante qu'il fait, *ibid.* Réponſe du Légat, 550. Reproches ſur les Députés envoyés en Europe. L'Empereur défend les Jéſuites. Autre Audience & ſes effets, *ibid.* Quatrieme Audience 551. Demandes que le Légat fait à l'Empereur. Sa Majeſté explique ſes ſentimens ſur les cérémonies. Demande captieuſe, & réponſe embarraſſante. Compliment de l'Empereur au Légat, *ibid.* Il recommande l'union aux Miſſionnaires, 552. Ruſe de l'Empereur, *ibid.* Etrange réponſe qu'il fait à la lettre du Légat, 553. Réponſe ſoumiſe que le Légat fait à l'Empereur, 554. Pluſieurs Miſſionnaires maltraités. Raillerie de l'Empereur, *ibid.* Lettres que les Jéſuites écrivent à l'Empereur, 555. Badinage de l'Empereur dans ſes audiences, 556. Il s'adoucit en faveur du Légat. Autre audience mêlée de plaiſanteries. Embarras qu'il cauſe à ſon Médecin, *ibid.* Ses queſtions à l'occaſion d'une croix, 557. Foible réponſe du Légat. Autre queſtion comique & maligne. Le Légat reçoit ſon audience de congé. Compliment gracieux que l'Empereur lui fait, *ibid.* Il dreſſe de nouveaux piéges au Légat, 559. Faveurs dont il comble le Légat, *ibid.* Mort de ce Prince, 560. Cité ſous le nom de Khang-hi, VI. 3. 11. 40. 63. Palais que ce Prince fait bâtir de bois incorruptible, 100. Cité, 143. Grand feu d'artifice de ce Prince, 161. Réformation que ce Prince fait entre les Docteurs, 190. Il fait couper la tête à deux Licentiés, 192. Cité, 218. 219. 235. 251. 271. Il fait recommencer deux fois une opération Aſtronomique, 272 & 273. Il convoque une aſſemblée des Grands de l'Empire, 273. Il ordonne que les obſervations Aſtronomiques ſoient répétées publiquement, *ibid.* Cité, 276. Ce Prince étonné de voir noter un air de muſique, 288. Académie de muſique qu'il établit, *ibid.* Son goût pour les Montres & Horloges, 289. Acceſſion de ce Monarque, 362. Il apprend des Miſſionnaires les Mathématiques, 365. Eloge qu'il fait du P. Verbieſt, 365. Il emploie les Miſſionnaires au ſervice de la Chine, & apprend d'eux les Mathématiques, *ibid.* Les Miſſionnaires portent leurs plaintes à ce Prince, 366. Sa réponſe. Conſeil qu'il donne aux Miſſionnaires. Le Monarque emploie ſon autorité en leur faveur, *ibid.* Ce Prince agit contre ſes propres deſirs, 367. Faveurs qu'il accorde aux Miſſionnaires, *ibid.* Il dépoſe le ſeul Fils qu'il a de ſon épouſe légitime, 374. Cité, 379. Sa chaſſe en Tartarie, & magnificence de ſa route, 381. Petits Rois ſes Tributaires, *ibid.* Coutumes barbares qu'il abolit, 391. Il viſite les Provinces pour l'obſervation de la juſtice, 401. Belle action de ce Prince, 402. Pénétration de ce Prince, 417. Peinture qu'il fait en deux mots de la qualité des troupes Tartares, 447. Cité, 483. 501. 516. 549. 551. 552. 559. 561. 566. Repos que ce Prince ſe procure pour ſon voyage dans la Tartarie Orientale, 571. Chaſſes de cet Empereur, 572. Ordre de la marche de l'Empereur, 573. Comment il eſt logé avec ſa ſuite, 574. Veau marin qu'on lui préſente. Il viſite les tombeaux de ſes Ancêtres. Il arrive à Kirin & ſalue la terre à genoux, *ibid.* Il prend le plaiſir de la pêche, 575. Son retour. Difficultés de la marche, *ibid.* Conſidérat. qu'il marque pour le P. Verbieſt, 576. Autre faveur qu'il lui fait dans le voyage, *ibid.* Cité, 590. 597. 603. Loi que ce Prince adoucit, VII. 6. Juſqu'où il étend l'Empire Chinois, 7. Nommé auſſi Amulon-bogdo-Khan, 8. 9. Part qu'il prend à une querelle. Il ruine les forces d'un Prince Kalmuk dans une bataille. La tête de la Femme de ce Prince Kalmuk ſert d'ornement à ſon triomphe, *ibid.* Cité, 10. Il envoie une armée contre un Prince Kalmuk par le deſert, 11. Cité, 26. 105. 108. 124. 129. 130. 131. 444. Motifs des voyages de ce Monarque en Tartarie, 445. Image de ces voyages & des chaſſes, *ibid.* Raiſon de ſanté qui porte ce Prince à voyager, 446. Viſites qu'il reçoit [illegible] Régules, *ibid.* Faveurs qu'il accorde aux [illegible]mm. 447. Magnificence Impériale, *ibid.* Grand camp de ce Prince, 467. Petit camp, *ibid.* Forme de la tente Impériale, 468. Paſſion de l'Empereur pour la chaſſe. Changement du camp, *ibid.* Cité, 499. Faveur que ce Monarque accorde aux troupes, 506. Satisfaction qu'il témoigne des ſervices du P. Gerbillon, 507. Les Jéſuites lui font leur Cour. Compliment qu'ils lui font dans une autre occaſion. Faveurs qu'ils en reçoivent, *ibid.* Préſent qu'ils lui font, 508. Affliction de ce Prince pour la mort de ſa Femme, *ibid.* L'Empereur demande aux Jéſuites l'explication des inſtrumens de Mathématique, 509. Cachets de Sa Majeſté Impériale, 510. Entretien de l'Empereur avec les Jéſuites, 511. Explications qu'il leur demande. Entretien du lendemain, *ibid.* Autre entretien, 512. Entretien plus familier. Autres explications que les Jéſuites répetent à l'Empereur. Soins de ce Prince pour faire apprendre le Tartare aux Jéſuites, *ibid.* Maîtres qu'il leur donne, 513. Attention qu'il a pour eux. Cérémonie du premier jour de l'An, *ibid.* & *ſuiv.* Ornemens du bonnet de l'Empereur & de ceux des Mandarins, 515. Les Jéſuites lui font compliment de la nou-

velle année, 516. Entretien de ce Prince avec les Jéſuites. Eſſai que l'Empereur ſe fait apporter, *ibid.* Gerbillon donne un compas à l'Empereur, & en reçoit un, 517. Avis qu'il fait donner aux Jéſuites, *ibid.* Il exerce la Géométrie, 518. Il demande quelques propoſitions d'Euclide. Traductions des ſix premiers Livres d'Euclide en Chinois & en Tartare. Continuation des explications, *ibid.* Application de ce Prince aux exercices de Géométrie, 519. Il fait montrer une Maiſon Royale aux Jéſuites, *ibid.* Sageſſe & modération de ce Monarque, 520. L'Empereur apprend l'uſage des Logarithmes, 521. Il fait goûter de ſon vin aux Jéſuites, *ibid.* Sa réponſe aux plaintes des Jéſuites, 522. Ses ordres ſur l'affaire des Chrétiens. Continuation des explications de Géométrie. Ardeur de l'Empereur, *ibid.* Mécontentement de ce Prince, 523. Nouvelles faveurs qu'il fait aux Jéſuites, *ibid.* L'Empereur ſe diſpoſe à marcher contre les Eluths, 524. Déſordre occaſionné par la rareté des Chevaux, 525. L'Empereur eſt prié de ne pas quitter Péking. Il fait la revûe de ſes Troupes, *ibid.* Son cortége & ſa marche, 526. Soins qu'on prend ſur ſon paſſage. Son deſſein pour ſon départ. Arrivée d'un Envoyé du Khan des Eluths, & ſujet de ſon Voyage, *ibid.* Départ de l'Empereur, 527. Son retour cauſé par une maladie. Nouvell. d'une victoire remportée ſur les Eluths, *ibid.* Les Jéſuites vont au-devant de l'Empereur, 528. Compliment qu'ils lui font ſur ſa maladie, *ibid.* Ce Prince envoie deux de ſes fils au Convoi des cendres d'un de ſes Officiers, 529. Les explications de Géométrie recommencent au Palais, 530. Bonté de l'Empereur pour les Jéſuites, *ibid.* Habits que ce Prince donne aux Jéſuites, 531. Il demande un Jéſuite pour l'envoyer à Canton, 532. Procès contre le frere aîné de l'Empereur. De quoi ce Prince eſt accuſé. Comment il ſe juſtifie, *ibid.* Ses Officiers Généraux prennent parti contre lui, 533. Rigueur d'un Tribunal modifiée par l'Empereur. A quoi ce Monarque réduit la Sentence du Tribunal, *ibid.* Familiarité de l'Empereur avec les Jéſuites, 535. Les explications recommencent, *ibid.* Habit de cérémonie de ce Monarque, 536. Feſtin de l'Empereur & de pluſieurs Grands, 537. Orcheſtre. Tours de ſoupleſſe. Feux d'artifice, *ibid.* L'Empereur donne ordre aux Jéſuites de mettre la Philoſophie en Tartare, 538. Eclipſe de Soleil que ce Prince obſerve, *ibid.* Il fournit des chevaux aux Jéſuites, 539. Il paye les dettes des Soldats & des Officiers, *ibid.* Les Jéſuites lui expliquent la Philoſophie, 541. Il ordonne à Gerbillon de le ſuivre en Tartarie. Nomination des Docteurs. Départ & ſuite de ce Monarque pour la Tartarie, *ibid.* Queſtions qu'il fait ſur les Etoiles, 542. Ce Prince s'exerce à tirer de l'arc, *ibid.* Il ſéjourne à Ku-pe-keu, 543. Il ſe donne le Spectacle de la lutte, 544. Il s'exerce à tirer au blanc, *ibid.* Enceintes pour la Chaſſe, 545. Faveurs que l'Empereur accorde à Gerbillon, *ibid.* Ce Prince s'amuſe à ſecouer la pouſſiere de ſes Tentes, 546. Il fait faire l'exercice à des anciens Officiers exilés, 547. L'Empereur preſſe Gerbillon de s'exercer à la Chaſſe, 549. Il tue un Léopard, 550. Sujet de ſon Voyage & de l'Aſſemblée, 551. Forme du Camp Impérial, *ibid.* Tente de l'Empereur, 552. Tentes pour l'Aſſemblée. Lit de l'Empereur, *ibid.* Tentes des fils de l'Empereur, 553. Tentes pour la Garderobbe & la Somellerie. Ordre du Camp des Troupes. L'Empereur, *ibid.* Artillerie, 554. L'Empereur fait faire l'exercice à ſon Infanterie, *ibid.* Préparatifs pour l'hommage des Kalkas, 555. Divers Pavillons. Eléphans amenés de Péking. Ordre des Princes, *ibid.* Etat où paroît l'Empereur, 556. Premiere Audience que l'Empereur donne aux Princes Kalkas, *ibid.* Planche de l'hommage qu'on rend à l'Empereur, 557. De quoi cette cérémonie eſt ſuivie. Ordre obſervé pendant l'hommage. Cérémonie de l'hommage. Les Lamas en ſont diſpenſés, *ibid.* Tables préparées pour l'Aſſemblée, 558. Comment les Convives ſont aſſis. Maniere de ſervir le Thé à l'Empereur, *ibid.* Comment on ſert le Thé aux Régules & aux Princes, 559. Maniere de ſervir le vin. Danſeurs de corde. Marionnettes. Préſens de l'Empereur aux Princes Kalkas, *ibid.* L'Empereur s'occupe des ſoins militaires, 560. L'Empereur ſe montre armé de toutes pieces, 562. Troupes du Camp. Artillerie. Revûe Impériale, *ibid.* L'Empereur prend plaiſir à voir une bataille feinte, 663. Décharge du canon & de la mouſqueterie. L'Empereur tire de l'arc. Il change d'habit, & les troupes ſe retirent, *ibid.* Courſe de chevaux par des danſeurs de corde, 564. Divertiſſement de la lutte. Les Canoniers tirent au but. Viſite des Princeſſes Kalkas. L'Emperenr ſe rend au camp des Kalkas, *ibid.* Audience accordée au Grand Lama, 565. Les Kalkas prennent congé de Sa Majeſté. Déclaration de l'Empereur au Khan des Eluths. Retour à Péking, *ibid.* Chaſſe des Chevres, 566. Le Prince aîné tombe de ſon Cheval. Effroi des Chevres. Chaſſe fort vive, *ibid.* Punition de trois Hyas pour une faute à la chaſſe, 567. On découvre un Tygre. Chaſſe de ce Tygre, *ibid.* Mort du Tygre, 568. L'Empereur s'amuſe à tirer des fleche par deſſus un rocher, 569. Il en meſure la hauteur. Chaſſe aux Lievres dans une Vallée. L'Empereur s'embarque ſur un canot, *ibid.* Il s'embarque ſur une Riviere, 570. Humanité de ce ce Prince, 571. Il rentre dans Péking. Les Jéſuites ont ordre de le ſuivre à ſa Maiſon de campagne. Diſcours de ce Monarque ſur les ſuperſtitions populaires, *ibid.* Attentions de l'Empereur, 572. Son ardeur pour le travail, *ibid.* Sa familiarité avec les Jéſuites, 573. Les Jéſuites lui préſentent une lettre du Pere Grimaldi : ce qu'elle contient. L'Empereur mene

le Pere Gerbillon aux bains d'eau chaude, *ibid.* L'Empereur lance un coup de fleche fort vigoureux, 574. Effet de l'amour de ce Monarque pour ſes Peuples. Chaſſes Impériales, *ibid.* L'Empereur prépare lui-même ſes viandes à la maniere Tartare, 575. Chaſſe. Autre chaſſe, *ibid.* Ce Prince prend ſoin de Gerbillon, & fait ſon éloge, 576. Pluſieurs bêtes tuées de ſa main. Grande chaſſe & ſon ſuccès extraordinaire, *ibid.* Diverſes chaſſes de l'Empereur, 577. Ce Prince tue un Ours. Il tue un animal nommé Schulon, *ibid.* Chaſſe brillante, 578. Un Page manque de bleſſer l'Empereur. Ce Prince reçoit la viſite du Grand Lama des Kalkas & du Han ſon frere. Fête qu'il leur donne, *ibid.* Autre chaſſe, 579. Neuvieme Fils de l'Empereur. Ours tué par ce neuvieme Fils, *ibid.* Derniere chaſſe, 580. L'Empereur rentre à la Chine. Il rentre à Péking. Sujet d'un autre voyage en Tartarie. Avec qui l'Empereur ſe met en marche, *ibid.* Officiers punis de leur négligence, 581. Clémence de l'Empereur, *ibid.* Il punit deux Kalkas, 583. Explications avec le Khan des Eluths, 586. Nouvelles des Eluths, 587. Eclairciſſemens ſur les projets du Khan des Eluths, 588. L'armée Impériale ſe forme, *ibid.* Le fils aîné de l'Empereur commande l'avant-garde, 589. On reçoit des nouvelles de l'armée des Eluths, *ibid.* On tient conſeil ſur la ſituation, 590. Trois Partis entre leſquels on ſe diviſe. Avec quelle lenteur on délibere, *ibid.* L'Empereur differe encore ſa déciſion, 591. Nouvelles des Eluths. Déciſion de l'Empereur. Eclairciſſemens qu'on reçoit d'un Lama & de deux Eluths. Etat de l'armée des Eluths, *ibid.* Etat de l'armée de l'Empereur, 592. Il arrive des vivres au Camp, *ibid.* Ordres donnés par l'Empereur, 593. Arrivée d'un Tayki-Kalka. L'Empereur députe au Khan des Eluths. Ses ordres, *ibid.* Propoſitions qu'il fait au Khan, 594. Une eſcorte Chinoiſe maltraitée par les Eluths, 595. Retour de l'eſcorte, *ibid.* Explication qu'on reçoit de la part des Eluths, 596. Ordre de la marche dans l'armée de l'Empereur, *ibid.* Nouvelle députation au Khan des Eluths, 597. Lumieres qu'on reçoit ſur leur ſituation, 598. Les Eluths commencent à fuir. Déſerteur qu'on prend pour un eſpion. Son récit, *ibid.* On pourſuit les Eluths, 599. Humanité de l'Empereur. Conſeil dans lequel il prend le parti de retourner avec ſon Armée. Il détache ſa Cavalerie à la pourſuite de l'Ennemi, *ibid.* Nouvelles qu'on reçoit de Fian-gu-pé Généraliſſime, 600. Premieres nouvelles d'une Bataille, *ibid.* Eclairciſſemens certains, 601. Circonſtances de la Bataille. L'Armée Impériale remporte la victoire. Nom du champ de Bataille. Trois Seigneurs ſe rendent à l'Empereur, *ibid.* Détail de la Bataille, 602. Actions de graces que l'Empereur rend au Ciel, *ibid.* Combien cette victoire néceſſaire aux Chinois, 603. Viſites de félicitation faites à l'Empereur, *ibid.* Suite du retour de l'Empereur, 604. Son arrivée à Péking, *ibid.* Complimens qu'il reçoit, 605. Remarques ſur la victoire de l'Armée Chinoiſe, *ibid.* Départ de l'Empereur pour la Tartarie, 606. Par qui il ſe fait accompagner, & ſa route, *ibid.* Eluths qui ſe préſentent, 607. Haras & Beſtiaux de l'Empereur, *ibid.* Préſens que Sa Majeſté fait aux Seigneurs de ſa Cour, 608. Ce Prince tire au blanc, *ibid.* Son adreſſe à la Chaſſe, 609. Son affabilité, *ibid.* Mongols qui aident à la Chaſſe de l'Empereur, 610. Réception qu'on lui fait dans une Ville, *ibid.* Audience d'un Ambaſſadeur du Dalay Lama, 611. Feſtin donné aux Soldats. Récompenſes accordées aux Soldats qui ont gagné la Bataille, *ibid.* L'Empereur chaſſe au-delà du Whang ho, 613. On paſſe le Whang-ho ſur la glace, *ibid.* Préſens faits à l'Empereur : comment ils ſe paient, 614. Seigneur Eluth qui ſe rend à l'Empereur, *ibid.* Le Khan des Eluths propoſe la paix, 615. Fête donnée aux Mongols d'Ortous, *ibid.* Lettre de Kaldan à l'Empereur, 616. Réponſe de l'Empereur à Kaldan, 617. Retour de Sa Majeſté à Péking, *ibid.* Réception que les Soldats d'une Cazerne font à l'Empereur, 618. L'Empereur hâte ſa marche, 620. Cinquante Fermiers de l'Empereur, 621. Ce Prince ſalué de tous les Corps. Son entrée dans Péking, *ibid.* Autre Voyage de l'Empereur Kang-hi en Tartarie : Départ de la Cour, VIII. 1. Avis qu'il donne aux Gouverneurs de ſes enfans, 2. Sa route, *ibid.* Soins de l'Empereur pour le paſſage d'une Riviere, 8. On lui amene le fils de Kaldan : Traitement qu'il fait à ce jeune Prince, 9. L'Empereur tue une grande quantité de Lievres, 14. On rencontre un Corps de Tartares, 15. Ordre de l'Empereur au Tipa, 16. Réponſe du Tipa, 17. Menace que l'Empereur fait à un Lama, 19. Départ de Ninghia, 20. L'Empereur tue des Cerfs, 21. Bonne diſpoſition des Princes de Kokonor, 22. L'Empereur s'embarque ſur le Whang-ho, 23. Les Miſſionnaires font compliment à l'Empereur ſur la mort de Kaldan, 25. Viſite d'un Régule Kalka, 26. Haras de l'Empereur, 27. Autres beſtiaux & troupeaux de l'Empereur, 28. Arrivée de l'Empereur à Péking, 30. Reſpect avec lequel on porte les ordres de ce Monarque, 43. Ancien Camp de l'Empereur, 53. Autre ancien Camp de l'Empereur, 54. Le Voyageur Gemelli Careri eſt admis à l'Audience de cet Empereur, XI. 494. Circonſtance de cet évenement. Ce Prince nommé auſſi Camhi, *ibid.* Précautions de l'Empereur lorſqu'il viſite les Maiſons des Jéſuites, 495. Traits curieux racontés à la Barbinais ſur cet Empereur, nommé auſſi Kamhi, 593.

Kang-ho, Tribunal, *voy.* Kong-ho.

Kangidier, Village, V. 351.

Kangir, Village, X. 83.

Kangites, Peuples, VII. 252.

Kangiu, Ville, & belle Riviere qui y paſſe, VII. 346.
Kangles, Nation, VII. 269.
Kang-mu, Livre des Annales Chinoiſes, VI. 569.
Kango, Ville, IV. 578. *Sign.* Dddd. Province de ce nom & ſes productions, 583. *Sign.* Dddd.
Kangola, V. 13.
Kang-vang, Empereur de la Chine, VI. 194.
Kan-hyo, petite Ville, V. 487.
Kaniura, II. 428. Fort François près de ce lieu, 447.
Kanjigu, Province, & ſes productions, VII. 335.
Kankamara, lieu d'où vient l'ambre, II. 22.
Kankan, nom donné à la Civette, III. 296.
Kan-kang-hyen : Planche ou figure de cette Forteresſe, VII. 544.
Kan-ka-wa, Village, V. 331.
Kanki, ſorte de mets des Negres, III. 453, 456. Kanky, le même, IV. 51. Ce mets nommé auſſi Quanquais, 111. Les Negres donnent ce nom aux pierres avec leſquelles ils ont l'art de moudre leur bled pour faire leur pain, qu'ils nomment auſſi Kanki, 289.
Kankli, Pays, VII. 91. Les Kanklis oppriment un Khan des Turcs, 239.
Kanklis, VII. 65.
Kankré, Village, XI. 476.
Kan-ku, Ville, VII. 141.
Kanky, *voy.* Kanki.
Kan kyang, Riviere, VI. 50.
Kanna, Plante, *voy.* Ginſeng.
Kanneſima, X. 549.
Kanno, nom que les Quojas donnent à l'Etre ſuprême, III. 603 & *ſuiv.*
Kano, arbre, & propriété de ſon bois, III. 62. C'eſt auſſi le nom des filles Negreſſes, IV. 115.
Kanow, Ville, VII. 250.
Kanſacki, grand Village, X. 494.
Kanſaki, X. 551, 553.
Kanſi, Province, IX. 93.
Kanſoki, X. 555.
Kan-tang, Village, V. 332.
Kan tang-cheu, Ville, V. 487.
Kantara, ſorte de meſure ou de poids, VII. 372.
Kantari, Pays, III. 11.
Kantarz, ou Futſu-Kuſa, choux blanc, XI. 706.
Kantel, Montagne, VII. 110.
Kan-te-shan, ou Kantais, Montagne, VII. 106.
Kanthea, Village, V. 350.
Kanto, Général Chinois, fait des offres à Jenghiz-Khan, VII. 85. Diſtrict de ce nom, X. 553.
Kan-to-lo-cul, Ville réduite, VII. 92.
Kanton, ſituation de ce lieu, I. 350.
Kantor, appellé le Grand, III. 10. Situation de cet Empire, 11. Son étendue, 17. Embouchure de la Riviere de Kantor, 31. Diviſion de l'Empire de Kantor, 158 & 159.
Kantori, III. 10.
Kantorſi, Province, III. 9. Royaume de Kantorſi, 136 & 137.
Kantsjoor, ou Wanhom, Plante, XI. 719.
Kan-tſong, réſigne l'Empire de la Chine à ſon fils, & pourquoi, VI. 336.
Kanu, nom que des Peuples donnent au Créateur, III. 239.
Kanuba, petite Ville, III. 90.
Kanubi, Port, III. 61.
Kao, Riviere, X. 155.
Kao-kia-pu, Bourg, VIII. 10.
Kaoulo, V. 13.
Kapak, Riviere, III. 248.
Kapas, Iles, & leur ſituation, II. 108. Nommées auſſi Capa, IX. 60.
Kapchak, Royaume, *voy.* Kipjak.
Kape, Ville, IV. 578. *Sign.* Dddd.
Kaper, Place, IX. 535.
Kapetalkol-zilan, Ville, VII. 417.
Kapinda, Port d'Angoy, IV. 552. Gouverneur de Kapinda emmené par un Capitaine François, 569. Marchandiſes recherchées par les Habitans, 573. *Sig.* Cccc. Obſervations ſur le Pays, 574. Situat. du Port de Kapinda ou Kabenda, 584. *Sign.* Dddd. Ville de Kapinda & ſes Maiſons, *ibid.* Pêche des Habitans, leurs habits & chevelure, 588.
Kapjak, Prince Souverain, VI. 604.
Kapokars, lieu, où Gama & un Officier de Calécut prennent des rafraichiſſemens, I. 37.
Kapot, arbre, & pourquoi ainſi nommé, IV. 217.
Kappade, Officier de la Cour Impériale de la Chine, V. 267.
Kappado Moſelem, Prince, IX. 575.
Kappas, Nation nombreuſe, XIV. 734.
Kapſchan, Officier, ou avant-garde, VII. 480. Brigands dont cet Officier ſe ſaiſit, *ibid.*
Kaputheen, Village, V. 352.
Karabados, Nation, III. 585.
Karabao (Nation de), III. 584.
Karaboram, ou Karaborum, Ville, VII. 271.
Karach, ou Katene, ou bien Kerakatench, Ville, X. 202.
Kara-chay, nom que les Tartares Mongols donnent au Té bohé, VI. 585.
Karache, Ile, II. 574.
Kara-fu, Riviere, VII. 176.
Karaga-Paſe, V. 13.
Karagasju, arbre, *voy.* Finua.
Karahal, Ville, VII. 206.
Kara-hotun, VI. 591.
Kara-hulaku, Prince, VII. 215.
Karai, Pays, X. 342.
Karaique, nom d'une race, X. 342.
Kara-its, Peuples, VI. 593. Tribu des Kara-its, VII. 48, 102.
Karaja-hajib, ou Hagib, VII. 62.
Karajan, Province, & ſes Royaumes, XII. 332. Sa Capitale, *ibid.*
Karaji, arbre, *voy.* Finua.
Karak, Déſert, VII. 144.

Kara-kalmak, Région, VII. 405.
Kara-kalpak, Prince Tartare, VII. 28. Peuples descendus de lui, *voy.* Mankat.
Karakan, Place, VII. 309.
Karakaram, Village, *voy.* Kara-koram.
Karakarum, *voy.* Kara-koram.
Kara-katay, Pays, *voy.* Kara-kitay. Désert de Kara-kathay, *voy.* Chamo & Lop, Lac.
Karakatz, arbre, *voy.* Tobé.
Kara-khan, Prince Tartare, VII. 37. Il périt d'un coup de fleche, 38. Khan du Turkestan, nommé Kara, 240.
Karakiset, Province, VII. 154.
Kara-kitay, Empire, VI. 579. Conquête du Kara-kitay, VII. 38. Les Karakitayens se rendent à Jenghiz-Khan, 58. Si le Pays d'Aksu est le Kara-kitay, ou Kara-katay, 226. Désert nommé Karakatay, & sa signification, 417.
Karakoja, Place, VII. 378. Pays de Karakoja, 386.
Karakone (Rio), III. 233.
Kara-koram, Ville ruinée, VI. 591. Doute de Régis sur cette ancienne Ville : Objections de cet Auteur, *ibid.* Recherches pour déterminer la position de Kara-koram, nommée aussi Ordu-balik & Holin, 592. Où se trouve sa situation, 593. Holin déclarée Capitale, VII. 93. Lumieres qu'on peut tirer sur Kara-koram, 102. Le Village de Karakaram paroît être la même chose, 271. Karakarum est peut-être le même, 274. Description de la Ville de Karakarum, 286. Quels sont ses Habitans. Palais du Khan, *ibid.* Description de ce Palais, 287. Karakoram ou Karakarum, 322.
Karakosmos, liqueur, *voy.* Kosmos.
Karakisist, Province, VII. 148.
Karakul, Ville, VII. 198.
Kara-kum, Pays, VI. 592. Cette Contrée appellée aussi Sable blanc, VII. 48.
Kara kuran, ou Holin, Riviere, VII. 48.
Kara-Maatz-Nomi, ou Scosi, arbre, XI. 715.
Karamai, Pays, X. 342.
Kara-manguni-habir-han, lieu, VII. 588. Cité, 603.
Karamansa ou Kasamansa, Prince de Mina, I. 14. Curieuse conférence de ce Roi Negre avec le Commandant d'une Flotte Portugaise. Habillement, armes & ornemens, tant de ce Monarque que des gens de sa Cour, *ibid.* Ce Prince n'oublie rien pour faire connoître son rang & sa puissance, IV. 4.
Karambole, ou Millubines, fruit, VI. 458.
Karamit, Tribu de Turcomans, VII. 154.
Karamo (Iles de). Trois parties du Canal ou Lac de Karamo ou Karan, IV. 403. Rivieres qui s'y déchargent. Ville qui porte ces noms, *ibid.*
Kara-Momu, Abricotier, *voy.* Kjoo.
Karamoran, Riviere, *voy.* Karamuran, ci-dessous.
Kara-muran, ou Kara-moran, Riviere, VII. 329. Flotte prodigieuse sur cette Riviere, 337.
Karan : Borea, Roi de Sierra-Leona, porte ce nom trois fois répété, III. 221. Canal & Ville de ce nom, appellés aussi Karamo, IV. 403. Karan, nom de soixante-dix Provinces, VII. 51.
Karanites, Peuples, VII. 257.
Karanja, Ville aux Indes Orientales, I. 141.
Karanni, *voy.* Quaranni.
Kara-nor, ou Hala-nor, nom de deux Lacs, VII. 108.
Kara-nut, Tribu de ses descendans, VII. 50.
Kara-palapu, vaste plaine, VII. 607.
Karapatan, II. 43.
Karasaki, fameux Poisson, X. 546.
Karasm, Empire, *voy.* Karazm.
Karasmos, liqueur, VII. 287.
Karas-Muggi, ou Jenbaku, petit Bled ou Seigle, XI. 707.
Kara-su, Riviere, VII. 175.
Karasumi, Poisson, X. 675.
Karasu-Oogi, Plante, *voy.* Jakan.
Karas-Uri, ou Awa, Concombre, XI. 701.
Karatz-Banna, Oranger, *voy.* Sfi.
Kara-ûjir, Riviere, VI. 594.
Karaul, Forteresse, VII. 379.
Kara-usson, Place, VI. 591.
Kara-ussu, Vallée, VII. 609.
Karawnas, Brigands, VII. 316.
Karazan, Province & Ville de ce nom, VII. 333. Usages du Pays, *ibid.*
Karazin, Royaume, qui paroit le même que celui de Karazm, VI. 547.
Karazm, Royaume : Abulghasi Khan, Roi de Karazm, compose des Notes sur l'Histoire de Jenghiz-Khan, VI. 548. Monarchie de Karazm nommée aussi Kowarasm ou Khorasmim, VII. 35. Possedée aujourd'hui par les Usbeks, 36. Empire, nommé Karasm, qui paroît le même, 59. Siége & destruction de la Ville de Karasm, 63. Anciens Habitans de Karazm, 143. De quelles sources on tire cet article, *ibid.* Antiquité de ce nom, 144. Ses bornes présentes. Son étendue & sa position. Qualités de son terroir. Fameux melons de Karazm. Rivieres & Lacs qui l'arrosent, *ibid.* Noms & descriptions des Provinces de Karazm, 148 & 149. Changement de la Capitale de Karazm, 150. Trois autres Villes de Karazm, 151. Autres Villes de Karazm, 152. Trois sortes d'Habitans au Royaume de Karazm, 153. Etablissem. des Usbeks dans Karazm, 155. Monnoie de Karazm & de la grande Bukkarie, 156. Animaux du Pays, *ibid.* Autorité du Khan de Karazm, 157. Forme du Gouvernement, & en quelle année. Force du Royaume de Karazm, *ibid.* Etat de ce Pays depuis le tems d'Herodote, 158. Divers changemens de cet Etat. Autres révolutions, *ibid.* Histoire des Khans de Karazm, 159. Diverses cessions, 161. Histoire des Usbeks jusqu'à leur Etablissement dans le Royaume de Karazm, 163 *& suiv.* Ré-

volte d'une partie de Karazm, 167. Nouveau partage de Karazm, 168. Partage du Pays de Karazm entre les Princes Uſbeks, 173. Etat du Karazm, 175. Changement dans le Pays de Karazm, 179. Abdallah recommence la guerre dans le Karazm, 182. Un Prince nommé Karazm, 186. Le Karazm demeure à Ilhars & à Habash, 188. La paix rétablie dans le Karazm, 190. Accommodement entre les Princes de Karazm, 192. Effets d'une Comete ſur l'eſprit du Peuple, *ibid.* Le Royaume de Karazm nommé auſſi Orkeni, 201. Eclairciſſemens ſur l'état préſent du Karazm, 202. Révolution dans le Royaume de Karazm, 203.

Karbei, nom des enfans mâles Negres, IV. 115.

Karcangery, Fort, IX. 616 & 617. Fort de Karcangery, 618.

Karcha, ou Kayol-cha, ſorte de Thé, VI. 470.

Karchin, Pays Tartare, *voy.* Tartares.

Kardan, Province, & ſes uſages, VII. 333. Culte rendu au plus âgé de chaque Famille, 334.

Karduzena, ou Irgaz-bura, Prince Tartare, VII. 42.

Karena, Plante, *voy.* Ginſeng.

Karendar, Place, VII. 66.

Kargai : ce que c'eſt, X. 96.

Karga-muran, Riviere, VII. 15.

Karguez (Laurent), *voy* Magnika.

Kargus : ce que c'eſt, VII. 379.

Karian-fu, Ville, VII. 329.

Karical, Ville, IX. 616 & 617. Deſcription de l'Etabliſſement François de Karical, 618. Ville de Karical. Domaine de Karical, *ibid.*

Karidu, X. 551.

Karilтuk (Bargui), Chef d'une Nation Tartare, VII. 42.

Karimba (Karra de), entrée du Canal de l'Ile de Loanda, V. 17.

Karimotto, X. 551.

Karkais, Riviere, III. 248.

Karkan, Province, VII. 319.

Karkar, Royaume, *voy.* Kashgar.

Karlik, Tribu & origine de ſon nom, VII. 39. Tribu des Karliks, 46.

Karlis, Nation, VII. 552.

Karmina, Contrée, VII. 165. Ville de ce nom, 199. Pays de Karmina, 206.

Karna, Hautbois, X. 144.

Karokanes, Riviere, III. 248.

Karoua, Riviere, XIV. 378. Nommée auſſi Karouabo, *ibid.*

Karouabo, Riviere, *voy.* Karoua.

Karouata, Plante, XIV. 316.

Karrows, ou Karrow-Monus, Nation, III. 585 & *ſuiv.* Union de ce Peuple avec les Folgias, 590 & *ſuiv.*

Karsh, Place, VII. 198. Nommée auſſi Karshi, 206. Sa ſituation, 208.

Karshi, Ville, *voy.* Karsh.

Karté, Province du Royaume de Juida, IV. 275.

Kartag, ou Kichigrag, Montagne, VII. 37.

Karu, VI. 578. Signification de ce mot, VII. 477. 603.

Karudabo-Monu, Pays, III. 571.

Karum, Prince, VII. 188.

Kas, ſorte d'Inſtrument de Muſique, V. 28.

Kaſachi : Signification de ce nom, VII. 246.

Kaſachia-orda, Canton, VII. 21. Horde de Kaſachia, 192.

Kaſafaia, X. 556.

Kaſakura, X. 554.

Kaſama, Province, IV. 486.

Kaſamanſa, Prince, *voy.* Karamanſa.

Kaſamanſa, lieu du Canton de Jereja, II. 548. Riviere de ce nom, 550. Cette Riviere, la même que Zamenée, 551. Sa deſcription, 552. La Riviere de Kaſamanſa eſt un bras de la Gambra. Son cours, 582. Deux Forts Portugais ſur cette Riviere, *ibid.* Roi de Kaſamanſa & ſon territoire, 584 La Zamenée, même Riviere, par qui habitée, 593. Contradiction au ſujet de la Riviere de Kaſamanſa, III. 11.

Kaſamatz, ou Kaetama, lieu, X. 520.

Kaſambazar, Village riche en Soie, XI. 685.

Kanſangis, Peuple, *voy.* Jaggas.

Kaſanji, ou Kaſſanji, Ville, V. 98.

Kaſanſa (Lac de), IV. 480.

Kaſat-chia, Horde, *voy.* Kaſat-kia, Province.

Kaſat-kia, Province, VII. 242. Horde de Kaſat-kia, 243. Nommée auſſi Kaſat-chia, 244. *voy.* Kaſats, ci-deſſous.

Kaſats, Peuples, VII. 192. Horde de Kaſatchia ou des Kaſats, 244. Figure de ce Peuple. Leur habillement, *ibid.* Leurs armes, 245. Habillement de leurs femmes. Leurs occupations & leurs alimens. Leurs pillages ordinaires. Combien ils vivroient mieux par leur travail. Eſclaves qu'ils vendent. Ils ſe réſervent les femmes. Leur Religion, *ibid.*

Kaſbiako, ou Konokko-juri, eſpece de Lys, XI. 713.

Kaſbin, Ville, VII. 409.

Kaſchil, grande Ville, IV. 486. C'eſt la principale d'Angola, V. 27. Idole de cette Ville & ſon culte, *ibid.*

Kaſendas, Pays, IV. 638.

Kaſengala, ſorte d'arme, V. 103.

Kaſgar, Pays, VII. 28.

Kash : Situation de cette Ville, VII. 210.

Kashan, Place, VII. 424, 425.

Kashani, Ville, VII. 417.

Kashgar, Province, VII. 79, 92, 101. Route de Kashgar, 109 & 110. Royaume de Kashgar, 205. Ville de ce nom, 215. Situation & étendue de ce Royaume, nommé auſſi Karkar, 225. Noms de ſa Capitale, *ibid.* Route de Kachemir à Kashgar, 409. Route de Kashgar au Catay, *ibid.* Sa Capitale, 415. Pluſieurs Villes du Royaume de Kashgar, 417.

Kashi-han, Prince des Eluths, VII. 115.

Kashiu, fruit, V. 72.
Kashkar, Province, VII. 319.
Kashmir, ou Kachemir, Pays, VII. 104. Situation de Kachemir, 106.
Kashumir, mis ſous le joug, VII. 39.
Kaſiata, Bourg, X. 156.
Kaſiava-Maram, arbre, XI. 653.
Kaſiematz, quartier de débauche, X. 540.
Kaſijvarigava, Riviere, X. 504.
Kaſika, Docteur du Royaume de Batgao, VII. 442.
Kaſim, Prince, VII. 196. Le Sultan Kaſim, cité, 199.
Kaſinga, Riviere, IV. 627.
Kaſitans, corps de Cavalerie, VII. 327.
Kaſiwa, ou Fa-ku, arbre, XI. 716.
Kasja, Diſciple de l'Auteur d'une Secte, X. 637.
Kasjuwa, Chêne, *voy.* Koku.
Kaskar, Ville Capitale, VII. 404, 408.
Kaskaſquias, Peuples, & leur Miſſion, XIV. 730.
Kaskin, Place, VII. 66.
Kaſmir, ſorte de Prêtres de Tartarie, VII. 325.
Kaſnaback, II. 571. C'eſt une des Iles des Biſſagos, 574.
Kaſnatis, ſorte d'Oiſeaux, V. 357 & 360.
Kaſne, racine, X. 664.
Kas-No-Ki, Chêne verd de deux eſpeces, XI. 703.
Kaſock, Seigneur d'un Canton, guerrier redouté, IV. 486.
Kaſtrikiund, Place, X. 208.
Kaſſa, Ville, VII 161.
Kaſſadira, grand Village, X. 515.
Kaſſan, bon Port, I. 470. Ile & Royaume de ce nom, dit auſſi Kaſſu, II. 496 *& ſuiv.* Longueur de cette Ile & puiſſance de ſon Roi, 497. Ville de Kaſſan, III. 30. Sa ſituation, & Palais du Roi, *ibid.* Dépoſition du Roi de Kaſſan, 59. Kaſſan, Ville dangereuſe, 87. Apologie que le Chef de Kaſſan fait de ſa conduite, *ibid.* Comment le Roi de Kaſſan reçoit les Anglois, 159. Deſcription du Palais du Roi de Kaſſan, 186.
Kaſſan, Roi de Perſe, VII. 376.
Kaſſan-Babadu, Prince Tartare, VII. 42.
Kaſſanji, ou Kaſanji, Ville, V. 98.
Kaſſankonda, Ville, III. 62.
Kaſſanſi, Région d'Afrique, IV. 512.
Kaſſaria, Province, *voy.* Gazariens.
Kaſſe, Riviere au Pays de Sierra-Leona, III. 248.
Kaſſegam, Village, X, 85.
Kaſſem, Prince, VII. 174. Sa mort, *ibid* & 175.
Kaſſim, Prince. VII. 197.
Kaſſin, lieu, ſur la Riviere de Gambra, I. 350.
Kaſſis, IX. 84.
Kaſſomet, Province, V. 421.
Kaſſon, ou Kaſſou, Royaume, II. 527. Etendue & puiſſance de ce Royaume, 530. Abondance des Mines qui s'y trouvent. Lac de ce nom, *ibid.* Ile de Kaſſon formée par deux Rivieres, III. 12.
Kaſſou, Royaume, *voy.* Kaſſon.
Kaſſu, *voy.* Kaſſan, bon Port.
Kaſſum (Bandar), *voy.* Bandar Kaſſum.
Kaſſungale, X. 550.
Kaſſuto, inſtrument de Muſique, IV. 635.
Kaſtaju ou Kai, Province, X. 550.
Kaſtice, nom d'une ſorte de femmes de Batavia VIII. 487.
Kaſtor, nom qu'on donne à la Civette, III. 296
Kat, Village, IV. 598. Kat, Place, au Royaume de Karazm, VII. 150.
Kata, X. 553.
Katabami, ou Sasjo, Plante, XI. 717.
Kataguns, Peuple, maſſacré, VII. 192.
Katakata, X. 551.
Katamo, X. 553.
Katampor, Place, VII. 430.
Katan, ſorte d'épée, II. 153.
Katanno, X. 549.
Katare, Riviere, X. 155.
Katay, nom de la Chine ou de diverſes Provinces, VI. 6. Conquête du Katay ou Kin, 592. Conquête de cet Empire, VII. 38. Peuples Katayens, *voy.* Tartares. Carte du Katay ou Empire de Kin, 53. Les Katayens ſe ſoulevent, 69. Pluſieurs Seigneurs du Kathay, 253. Grand Katay, 274. Neſtoriens du Katay, *ibid.* Corruption de leurs Prêtres, 275. Monnoie & caracteres du Katay, 285. Avantage des Katayens pour les ouvrages de maçonnerie, 386. Pays au-delà du Katay, 405. Récit fabuleux, *ibid.*
Katayens, *voy.* Katay.
Katayo, autre nom de la Chine, VI. 6.
Kateba, Royaume, où les Anglois ont un Comptoir, III. 60. Viſite que le Roi de Kateba fait à Stibbs. Fig. de ce Prince, ſa taille & ſa ſuite, *ibid.*
Katene, Ville, *voy.* Karach.
Katerna, Village, X. 84.
Kath, Ville, *voy.* Kait.
Kathay, Pays, *voy.* Katay.
Kathos, Peuples, VII. 251.
Kati, *voy.* Katti.
Katif, Ile conquiſe par les Portugais, I. 470.
Katima, Montagne, XV. 341.
Katjoka, Place, IX. 576.
Katlan, ou Kotlan, Province, VII. 210.
Katmandir, Ville Capitale, VII. 429.
Kato de agali, nom qu'on donne à la Civette, III. 296.
Katonbella, Riviere, V. 25.
Katong-Ging, ou Foulſ-Lacra, Plante, XI. 712.
Katori, X. 550.
Katoual, titre d'un Miniſtre de Surate, IX. 36.
Katou-cona, grand arbre, XI. 653.
Katſava, nom odieux, X. 540.
Katſu-Dſiau, X. 549.
Katſungé, X. 549.
Katſunja, X. 553.
Katſura, X. 555.
Katſuwo, Poiſſon, X. 675.
Katta, Ville, IV. 578. *Sign.* Dddd. Arbre de ce nom, 589.

Kattai, Village, IX. 577.
Kattakanna; ce que c'eſt, X. 532.
Kattami, lieu, & ſes Mines d'argent, X. 654.
Kattan, ſorte d'étoffe, VI. 127.
Kattaoka, X. 551.
Katti, ou Katy, ſorte de poids ou meſure des Indes, I. 485 *& ſuiv.* La méthode du commerce aux Moluques eſt l'échange de Marchandiſes contre des Katis d'autres marchandiſes, II. 150. Nommé auſſi Cati, VIII. 156.
Katti (Signora), *voy.* Signora Katti.
Katti, ou Catherine, Dame, de race Portugaiſe, III. 191.
Katubagh, lieu, où un Prince eſt défait, VII. 161.
Katuguas, Peuples Tartares, VII. 50.
Katu-Naregam, grand arbre, XI. 653.
Katurs, petits Vaiſſeaux Indiens, I. 80.
Katuti-jetti-pou, plante vantée, XI. 653.
Katy, arbre, & propriété de ſon bois, III. 269. ſorte de poids de ce nom, *voy.* Katti.
Kau (Denis, Chrétien Chinois, fait une Deſcription de la Chine, VI. 5. Diviſion de cet Ouvrage, *ibid.*
Kau-cheu-fu, Ville, VI. 96. Sa ſituation & fertilité de ſon diſtrict, 99.
Kauduzena, Tartare, VII. 50.
Kauki, ou Chu-hu-kau ki, Officier des Kins, tue Hujaku ſon Général & obtient ſa place, VII. 83. Mauvais conſeil de ce Miniſtre, 88. Kauki bâtit une Citadelle, 95. Il eſt condamné à mort, & pourquoi? 96.
Kaukli, invente des Chariots & communique ſon nom à ceux de ſa Tribu, VII. 38. Tribu des Kauklis, 46.
Kauklis, Tribu, *voy.* Kaukli.
Kau-kong fu, Tribunal, VI. 412.
Kau-kyu-lis, Nation, VI. 502. Province de Kau-kyu-li, 507. Origine du Peuple de Kau-kyu-li, & fables de cette Nation, *ibid.*
Kaul: ſignification de ce mot, II. 99, 109.
Kau-lau-yo-hung fo; ſa ſignification, VI. 130.
Kau-li, Royaume, voy. Corée.
Kau-lin, ſorte de terre propre pour la fabrique de la Porcelaine, VI. 236.
Kaumach, Eléphant d'eau, III. 587.
Kau-ping, petit Fort de terre, VIII. 14.
Kauquomorra, grande Baie; fertilité & agrémens de ce Pays, I. 541. Les Negres de cette Baie enlevent un Capitaine de Vaiſſeau Angl. *ibid.*
Kauski, Canton, VII. 196.
Kautal, affreuſe montagne, VII. 434.
Kautancheu, Ville, XI. 491.
Kau ti, Empereur Chinois, VI. 255.
Kau tſong, Empereur de la Chine, VI. 254, 297. 509. Il fait marcher une Armée contre les Coréens, 510. Il monte ſur le Trône, 511.
Kau-tſu, autrement Lycou-pang, Fondateur d'une Dynaſtie, VI. 506. Il s'en fait reconnoître le ſeul Monarque, 507.
Kautum, Port, VII. 361.
Kauva, X. 551.
Kauwas-khan, Prince Tartare, VII. 17.
Kau-whey-chin, Général Coréen, VI. 509.
Kau-yang-tſyeu, ſorte de liqueur, VI. 143.
Kau-yeu, Ville, V. 257. Nommée auſſi Kayoven, 343.
Kau-yeu-cheu, grande Ville, V. 435.
Kavamura, X. 553.
Kavanda, Village, X. 520.
Kavanobe, X. 549, 552, 555.
Kavar-khan, Prince Tartare, VII. 37, 49, 54. Kavar, Khan de Kara-kitay, 56. Kavar, Khan de Turkeſtan, 57. Kavar, nommé auparavant Nuſi-tayghir-oli, chaſſé de Kara-kitay. Souveraineté qui lui eſt réſignée. Il prend le titre de Cavar-khan, *ibid.* Cité, 210, 226. Nommé auſſi Nuſi tayghir-ili, 239.
Kavaſaki, Place, X. 521.
Kavatz, Diſtrict d'un Pays, X. 549. Autre Diſtrict de ce nom, 551. Autre du même nom, *ibid.*
Kavatzij, ou Kaſiu, Province, X. 549.
Kaverchik, Prince, VII. 162.
Kaw, né d'un œuf, voy. Chu-mong.
Kawa-Faſi-Kami, arbriſſeau, voy. Sco.
Kawa-Janogi, petit Saul, XI. 721.
Kawara-Fiſagi, arbuſte, voy. Kakusju.
Kavara-Jamagi, Matricaire, voy. Kik.
Kava-ſſobu, eſpece de Plantain, XI. 721.
Kavo-Riki, ou Sin-Koo, arbre odoriférant, XI. 720.
Kay, grande Ville, IV. 598.
Kaya, Prince Mongol, VII. 41.
Kayan, Prince Tartare, donne le nom de Kayas à la Tribu que ſes deſcendans forment, VII. 40. Trente huit Tribus deſcendues de Kayan & d'un autre Prince Tartare, 50.
Kayas, Tribu, voy. Kayan.
Kayat, nom ou titre de Princes Tartares, VII. 42. Les Kayats, Peuples, 51.
Kay Chilly Sadang, défend le commerce avec les Anglois, II. 144. Il viſite les Anglois à bord, 145. Sa défaite, 148.
Kaydan, Prince Tartare, VII. 376.
Kay-Depatti, Seigneur, avec d'autres, tuent le Gouverneur du jeune Roi de Bantam, II. 182.
Kaydu, Prince Tartare, ſe révolte, VII. 351. Etats du Kaydu & caractere de ſes Sujets, 352. Animaux du Pays, *ibid.*
Kaydu-khan, Prince Tartare, VII. 42, 51.
Kay de Watlin, Ile, III. 464.
Kaye, Seigneur ou Prince d'un Canton Negre, II. 607. Il accompagne le Brak, 608.
Kaye, Seigneurie, IV. 583. *Sign.* Dddd. Ville & Riviere de ce nom, *ibid.*
Kayer, voy. Kayor.
Ka-yeu, Ville, voy. Ka-yut-ſya.
Kay-Finkkey, Grand Prêtre de Bantam, II. 182.
Kay-fong fu, ou Kay-ſong-fu, Capitale, V. 457. Juifs qui y ſont nouvellement découverts, 530. Kay-fong-fu, 531. Sa deſcription, VI. 78. Elle

périt par une inondation, 79. Synagogue des Juifs à Kay-fong-fu, 354.
Kaygar, Royaume, VII. 410.
Kaygnu, ou Kagnou, Ile, autrement nommée Orléans ou Pontchartrain, II. 496. Ville du nom de Kaygnu ou Gonghiru, *ibid.* Cette Ile nommée auſſi Kaygnoux, 526. Avis pour bâtir un Fort à Kaygnu, 630. Concluſion en faveur de Kaygnu ou Kaygneaux, 651. Situation avantageuſe de ce lieu. Avantage que les François en peuvent tirer au préjudice des Anglois. Ce projet demeure encore ſans exécution, *ibid.*
Kaygnura, II. 636.
Kay-ju, Livre, ouvrage d'un Philoſophe, VI. 150.
Kaylak, ou Koglak, Ville, VII. 172.
Kay-Malladaja, rend la navigation lente, II. 144.
Kaymals, nom de Dignité à la Cour de Calécut, I. 38 & 58.
Kayman, nom que les Negres donnent au Crocodile, V. 94.
Kay-Mas-Patti, chez qui les aſſaſſins du Gouverneur du jeune Roi de Bantam s'aſſemblent, II. 181.
Kayngui, petite Ville, VII. 340.
Kayo, Royaume, V. 379.
Kayoa, origine des Habitans de Tabalola, II. 150.
Kayol-cha, ou Karcha, ſorte de Thé, VI. 470.
Kayong (Angoy), *voy.* Angoy-Kayongo.
Kayor: Lac qui porte ce nom, II. 461. Le Roi de Kayor porte le titre de Damel, 462. Kayor cité, 464. Serpens de ce Royaume, 474. Différens Villages des Negres de Kayor, 475. Autres Villages du Royaume, 476. Pourquoi les routes par terre ouvertes au Pays de Kayor, 477. Etendue de ce Royaume nommé auſſi Kayllor, *ibid.* Cité, 492. Lac de Kayor, 493. Riviere de Kayor nommée Marigot, 494. Récits incertains ſur le Lac de Kayor, 596. Obſtacles au progrès vers le Lac de Kayor, 599. Le Royaume de Kayor eſt du département du Comptoir de Gorée, 601. Situation du Royaume de Kayor ou du Damel & du Lac, *ibid.* Deſcription du Palais du Roi de Kayor, III. 186. Kayor, 403.
Kayoven, Ville, *voy.* Kau-yeu.
Kays, III. 464.
Kayſer, le même que Jacob de Keyſer, *voy.* Goyer.
Kay-ſong-fu, *voy.* Kay-fong-fu.
Kay-ſven, ſuccede à un Gouvernement de la Corée, VI. 509.
Kay-Tamongone-Gobay, Amiral de Bantam, favoriſe les Angl. I. 420. Sa bonté pour les Etrangers, *ibid.* Il fait charger de fer un Eſclave, 421. Son amitié pour les Anglois, 423.
Kayu-fu, VI. 591.
Kayuk, Ville, VII. 150.
Kayuk-kan, petit-fils de Jenghiz-khan, VII. 127. Nommé auſſi Keyuk, 263.
Kayumarras, Roi d'Iran ou de Perſe, VII. 37.
Kayumaras, Khan de cette Contrée. 39.
Kayums, Peuples Tartares, VII. 41.
Ka-yut-ſya, Ville, nommée auſſi Kayeu, V. 257.
Kay-wey, Ville, *voy.* Li-ping-fu.
Kay-wha-fu, Ville, VI. 108. C'eſt une clef de la Province d'Yun-nan: Fertilité de ſon Diſtrict, 111.
Kay-yuen, titre, VI. 189.
Kaſa-Manſa, Riviere, II. 317.
Kazan, Prince, VII. 276. Ville de ce nom, 392.
Kazanji, Royaume, V. 95.
Kazanza, Canton & Seigneurie, IV. 616. Cette Province nommée auſſi Kazanze, V. 79.
Kazanze, *voy.* Kazanza, Canton.
Kazebaze, ſorte de groſſes féves, IV. 501.
Kazégut, Ile, II. 558. C'eſt une des Iles des Biſſagos, 574. Deſcription de Kazégut, 575. Brue y arrive, *ibid.* Maiſon d'un Seigneur de l'Ile, 576. Chapelle qu'il a ſans être Chrétien. Viſite que Brue rend au Roi, *ibid.* Propriétés de l'Ile, 577. Plaintes du Roi de Kazégut contre les François. Ce Prince met le feu à ſa maiſon & ſe brûle vif, *ibid.* & 578. Uſages des Habit. 578. Leur pareſſe & leur fierté dans l'eſclavage. Figure des femmes de Kazégut en différens habits, *ibid.* Kazélut, erreur, 595, *voy.* la note (4).
Kazuli, Prince Tartare, VII. 42.
Kazvin, Place, VII. 182.
Kebetchi, Riviere, *voy.* Kerbetchi.
Kechicten, ou Keſicton, Canton, VI. 581. Tartares Kechictens, *voy.* Tartares.
Kechikton, Contrée, VI. 581.
Ke-chong, Nation Tartare, voy. Tartares.
Kecquan-Mokf, ou Kaide, ſorte d'Erable, XI. 717.
Kecs, X. 555.
Kedangu, arbriſſeau, XI. 655.
Kedham, Place, III. 570.
Keeling (William), commande une Flotte Angloiſe pour Bantam & Banda, I. 461. Son départ avec trois Vaiſſeaux, 462. Diſgrace de ſa Flotte. Il prend le parti de gagner Sierra Leona, *ibid.* Keeling ſoupçonné de cacher ſes profits, 465. Il découvre une Riviere dans la Baie de S. Auguſtin, 467. Son obſervation ſur la toile d'une Araignée qui peut être filée, 468. Son opinion ſur ce qui retarde ſa Flotte, 469. Diverſes informations de l'Amiral, *ibid.* & *ſuiv.* Il ſe remet en mer, 470. Arrivée de ſa Flotte à Priaman, 471. Reglemens de Commerce qu'il fait avec les Commiſſaires Indiens, *ibid.* On lui offre de le rendre maître de Priaman, 472. Viſite qu'il rend à une Dame Indienne. Il refuſe d'entrer dans les vûes qu'on lui propoſe, *ibid.* Moyens qu'on veut employer pour lui livrer Priaman, 473. Embarras où il tombe, *ibid.* Keeling arrive à Bantam, 474. Il y trouve le Comptoir Anglois en un déplorable état, *ibid.* & *ſuiv.* Déſordres des Anglois du Comptoir auſquels l'Amiral remédie avec douceur, 475. Ses diſpoſitions, 476. Il reçoit la viſite d'un Am-

baſſadeur de Siam, 477. Keeling demeure à bord pour éviter les querelles. Députation du Roi de Bantam à l'Amiral Anglois, *ibid.* Deux Vaiſſeaux de la Flotte ſe ſéparent, 478. L'Amiral part pour Banda. Il mouille devant Jacatra. Le Roi lui fait demander de la poudre. Civilités qu'il reçoit du Scha Bandar, *ibid.* Il deſcend à Jacatra, 479. Il délivre un Portugais de la perſécution des Prêtres, *ibid.* Préſens qu'il envoie au Roi de l'Ile de Button, 483. Il arrive à Banda, 484. Ses préſens au Roi. Il ſe défie des Holland. Difficultés que ces derniers lui ſuſcitent, *ibid.* La fermeté de Keeling lui fait obtenir ce qu'il deſire, 485. Il oublie ſes reſſentimens contre les Portugais à la vûe de leurs miſeres, 486. Il fait une action généreuſe, *ibid.* Il fait ſécretement un Traité avec le Chef de Puloway pour établir un Comptoir dans cette Ile, 487. On lui offre de rendre les Angl. maîtres de Banda, 488. Ses propoſitions au Scha Banda, *ibid.* Il ſe plaint des violences que ſes gens eſſuient des Holland 489. Deux partis lui ſont propoſés pour les chaſſer, 490. Il rejette le plus puérile de ces projets. Il balance ſur le ſecond, *ibid.* L'Amiral Anglois ſauve du ſupplice ſix Matelots, 491. Ordre de la Flotte Hollandoiſe ſignifié à l'Amiral Anglois, 495. Réponſe de Keeling, 496. Le Commerce eſt interdit à Keeling, 498. Il part de Banda. Il prend quelques Holland. à bord, *ibid.* Avis qui lui ſont donnés ſur divers intérêts de la Chine, 500. La Flotte relâche à Jacatra. Elle y trouve deux Vaiſſeaux Holland. *ibid.* Elle arrive à Bantam. Heureuſes nouvelles, 501. Keeling ſe rend fort agréable au Roi de Bantam à l'occaſion d'une fête, *ibid.* Querelle ſanglante entre les Anglois & les Holland. 502. Keeling renouvelle le Comptoir de Bantam. Son retour en Europe, *ibid.* Il relâche à la Baie de Saldanna, 503. Continuation de ſa route, 504. Son arrivée aux Dunes, 505. Latitudes des lieux par où ſa Flotte a paſſé, *ibid.* Baie de Keeling, que d'autres nomm. Rade de Gelugula, 560, ou bien Gelogula, 553. Son nom écrit ſur un roc, II. 3. Arrivée de cet Amiral à Bantam, 182.

Keffi, nom des enfans mâles Negres, IV. 115.

Keghoſſi (Koſi-fou), Oiſeau de mauvais augure, III. 587.

Kegilla, Loi du Royaume d'Angoy, IV. 552.

Kegler, Miſſionnaire & Aſtronome, cité, VI. 264.

Kegu, Ile, & Forteresse des Anglois y élevent, III. 233.

Keham, Village, V. 334.

Kehue, Capitale de la Cochinchine, IX. 75.

Kei, ou Oi-Nira, Poireau, XI. 706. Autres Plantes nommées Kei, 718.

Kei Quan, ou Kei-Foge, Plante à fleurs, XI. 711.

Keiſon Kuſa, Plante, XI. 722.

Keith (Thomas), Anglois, commande une Pinnace de la Flotte de Lancaſter, I. 418.

Keitsjo, ou Jomega Tagi, eſpece de Matricaire, XI. 714.

Kejilla, joug Religieux, IV. 642. Kejilla, mets défendu, V. 41.

Kekko, ou Kikjoo & Kirakoo, Plante, eſpece de Raiponſe de trois ſortes, XI. 704.

Ke-lang, Ile, V. 302. Dépendance de cette Ile, VIII. 368.

Ke-lay, Ile, V. 306.

Keley-kuing, Ambaſſadeur de Kaldan, implore la clémence Impériale, VIII. 19.

Kelly (François), Anglois, employé au Comptoir de Bantam, I. 502.

Kelly (Richard), Capitaine de Vaiſſeau Anglois, I. 348 & *ſuiv.*

Kelme, Ville, brûlée par les Portugais, I. 132.

Kelmes (Saint), ſur la Côte d'Irlande, I. 306. La Flotte Angloiſe commandée par le Comte de Cumberland jette l'ancre près de ce lieu au retour des Iles Açores, *ibid & ſuiv.*

Kelong, Ile, V. 308.

Keltu, Plaine, VII. 584.

Keman-Sſo, ou Narin, herbe, XI. 721.

Kemboku, Rumgambokf & Sakaki, arbre conſacre aux Idoles, XI. 692.

Kemby, lieu, au Royaume de Banda, I. 490.

Kemenete, nom d'une race, X. 342.

Kemmerouf, Ville où les Rois d'Aſem tiennent leur Cour, IX. 548.

Kempfer, Docteur, III. 317 & *ſuiv.* Voyage du même Auteur, nommé Engelbert Kæmpfer au Japon, X. 480. Extrait de ſa vie, *ibid.* Jugement critique ſur ſon ouvrage, 481. Kæmpfer défendu par lui-même, 482. Son départ de Batavia, 484. Circonſtances qu'il recueille, *ibid.* Remarque échappée à deux Jéſuites, qu'il fait, 487. Arrivée de Kæmpfer au Japon, 488. Odieuſes formalités à la réception de l'Equipage, *ibid.* Cité, 489. *ibid & ſuiv.* Pélerines qui plaiſent à Kæmpfer, 514. Cité, 517 & *ſuiv.* Il dément Montanus par ſon témoignage oculaire, 527. Cité, 528. Queſtions qu'on lui fait ſur les maladies & les remedes, 529. Ses obſervations ſur deux Cartes Japonoiſes, 532. Cité, *ibid & ſuiv.* Embarquement de Kæmpfer pour ſon retour, 543, 544 & *ſuiv.* Conjectures de Kæmpfer, 559, 560 & *ſuiv.* Kæmpfer ne peut connoître parfaitement le caractere des Japonois, 587, 589 & *ſuiv.* Deſcriptions qu'il donne des arbres & plantes du Japon, XI. 690 & *ſuiv.*

Ken, Poirier, *voy.* Sicku. Eſpece d'Iris de ce nom, *voy.* Quanſo.

Kena, herbe, & propriété de ſa poudre, VII. 229.

Kenchanys, nom de femmes danſeuſes, X. 248.

Kencheny, femme, *voy.* Kenchanys.

Kengis, miſerable Village en Laponie, XV. 371.

Kendal (Abraham), Capitaine d'un Vaiſſeau Anglois, I. 328.

Kengio, titre, X. 635.

Kenker, Riviere, VII. 377.
Ken khan, Prince, VII. 275.
Kenkoo, Plante, *voy.* Sane-kadſura.
Kenlai, ou Bras peints, Soldats, IX. 280.
Kenli, ou Tanli, animal, V. 197.
Kennedy, Pirate, qui donne un conſeil à Snelgrave : Ce ſcélérat eſt pendu, III. 556 *& ſuiv.*
Kennoka, nom d'une race, X. 342.
Kenoque (Jacob), Commandant d'un Vaiſſeau Hollandois, meurt ſur la Côte de Biſſao, II. 558.
Kenpones, Poirier, *voy.* Sicku.
Kent (Comté de), III. 111. Etoffe de ce nom, autrement appellée Kerſy, VI. 90. Comté de Kent, XIV. 559.
Kentais, ou Kan-te-shan, Montagne, VII. 106.
Ken-tan, Place forte, VI. 90. Lys de ce nom, appellé autrement Oni-Juri, XI. 712.
Kentay, Montagne, VIII. 61.
Kentel, ou Kenti, affreuſe montagne, VII. 106.
Kentey (Montagnes de), VII. 478.
Kenti, montagne, *voy.* Kentel.
Kentu-taiki, Prince Kalka, eſt créé Peilé, VIII. 62.
Kenu (Richard), Tréſorier d'un Vaiſſeau Anglois, eſt tué par les Negres, I. 540.
Keo, Royaume, IX. 236.
Keopman (Opper), Chef d'un Comptoir Hollandois : Ses profits, IV. 19.
Keou, ou Keu ; ſa ſignification, VI. 579.
Ke-pau-yu, Général, VII. 94.
Kequolantja, & Kequolantja klow, deux ſortes d'Aigles, III. 587.
Ker, Seigneur Negre qui fait le Médecin, II. 607.
Kerakatench, Ville, *voy.* Karach.
Kerbéchi (Aigho), Riviere de Tartarie, VI. 563.
Kerbetchi, petite Riviere, VII. 492. Nommée auſſi Kebetchi, 496.
Kerbi, Ville, X. 88
Kercadiou, *voy.* Kerkadiou.
Keremtu nor, Etang, VIII. 41.
Kerghis, Nation Tartare, VII. 40. Tribu de ce Peuple, nommé auſſi Kerghis, 47. Pays des Kerghis, 57. Ce Peuple ſoumis, 259. Cités, 267, 284.
Kerkadiou, Capitaine d'un Vaiſſeau François, VIII. 553. Nommé auſſi Kercadiou, 559. Kerkadiou, Cité, 562, 570. La mort de Kercadiou pleurée de tout le monde ; Eloge de cet Officier, 578.
Ker kamonu, Eléphant d'eau, III. 587.
Kerkoa, X. 132.
Kerlon, ou Kerulon, Riviere, VI. 589. Sa ſource & ſes qualités, VII. 478. Sa deſcription, 596. Source du Kerlon, VIII. 54.
Kerlong-pira, Riviere, VI. 594.
Kerlonni-altroi-emu, lieu, VIII. 49. Autre lieu nommé Kerlonni-chik-chira, 50. Un autre nommé Kerlonni-ſira-chi-ban-tay, 51. Autre nommé Kerlonni-kan-chu-ku, 52.
Kermain, Ville fameuſe, VII. 316. Royaume de Kermain, 317.
Kerman, ou Rum, VII. 154. Pays de Kerman, XI. 681.
Kermia, Plante, XI. 666.
Kerquetol, Rocher, avec Inſcription, XV. 308.
Kerr, Enſeigne Anglois, III. 79.
Kerſey, ſorte de marchandiſe, VII. 399.
Kerſona, Ville, VII. 265.
Kerſy, ou Kent, étoffe, VI. 90.
Kert-chilou, lieu, VIII. 27.
Kerulon, Riviere, *voy.* Kerlon.
Kervez, Village, X. 83.
Keſicton, Canton, *voy.* Kechicten.
Keſilrabat, Province, VII. 148.
Keſmur, Province, VII. 318.
Ke-tade, Plante, *voy.* Koo.
Ketetkon, lieu, VII. 585.
Ketta, X. 553. *ibid.*
Kettera, IX. 580. Ce que c'eſt, 582.
Ketule, arbre, & ſes propriétés, VIII. 541.
Ketz, ou Naribi, Fougere qui ſe mange, XI. 722.
Keu, ou Keou ; ſa ſignification, VI. 579.
Keu-chang, Contrée, VII. 93.
Keu-chin, nom d'une partie de la Ville de Canton. V. 473.
Keulai, nom de Miniſtres, IX. 255.
Keurboom, arbre qui porte le fruit appellé Amanquas, V. 188.
Kevi, riche Négociant, II. 174.
Keygno-Varro, Seigneur, tué par les Anglois, II. 176.
Keyhooca, Ville, XII. 468.
Keymis, Voyageur Anglois, XIV. 74, 78. Ce Capitaine, cité, 337, 357, 361. Voyage du même, nommé Laurent Keymis, dans la Guiane, 362. Son départ. Où il arrive. Nom qu'il donne à un Cap. Ses Obſervations. Comment il ſe lie avec les Indiens, *ibid.* Viſite qu'il leur rend, 363. Lac qu'il croit celui de Parimé *ibid.* Keymis entre dans l'Orinoque, 364. Queſtions que lui font les Caciques, & Alliance qu'il fait avec eux, *ibid.* Informations qu'il reçoit, 365. Allarmes qu'il cauſe à Berreo, 366. Il déſeſpere de forcer les Eſpagnols, 367. Il deſcend à Putima. Belles eſpérances qu'on lui donne, *ibid.* Raiſons qui l'y font renoncer, 368. Il prend trois Emiſſaires de Berreo, *ibid.* Ce qu'il apprend d'un de ces Indiens, 369. Il continue de ſe retirer. Son arrivée au Port de Campana, *ibid.* Il reçoit une Députation du Cacique, 370. Récit du Député. Keymis admire ſa politique, *ibid.* Il ne peut obtenir de voir le Cacique, 371. Parti que la néceſſité lui fait prendre. Il ſort du Fleuve, *ibid.* Il brûle ſa Pinaſſe, 372. Retour de Keymis. Son entêtement & celui de Raleigh, *ibid.* Table ou Liſte que Keymis donne des Rivieres & des Habitans dont il s'attribue la découverte, 373. Cité, 391.

Keys, Iles, *voy.* Cayos.
Keyſer (Jacob de), avec Pierre de Goyer, leur Voyage en qualité d'Ambaſſadeurs de la Compagnie Holland. des Indes Orientales vers l'Empereur de la Chine, *voy.* Goyer (Pierre de).
Keyuk, Prince, *voy.* Kayuk-kan.
Kezalbash, Peuples, VII. 424.
Kezra koja, Prince, VII. 159. Kezra-khoja, cité, 236. Il eſt proclamé Khan, 237.
Kfana, Ville, *voy.* Oruano.
Khabalek, Archevêché, VII. 376.
Khaden-khagn-ſan, Palais, VII. 439. Nommé auſſi Kadma-khagfer, 441.
Khair-Beg, Gouverneur de la Mecque, X. 305.
Khaji, Place qui fournit de l'eau fraîche: à quoi on la reconnoît, V. 214.
Khal, Prince, VII. 172. Nommé auſſi Kahl-Sultan, 173. Khal reconnu pour Khan d'Urgenz, *ibid.*
Kham, *voy.* Khan.
Khamar, Officier du Sultan Mohammed, VII. 63.
Khamaran, Ile, *voy.* Camaran.
Khambalu, Ville, *voy.* Kambalu.
Khami, Pays, *voy.* Hami.
Kha-mil, Canton, *voy.* Hami.
Khamtovers, Nation, V. 111. Le territoire de ce Peuple, nommé auſſi Kamtovers ou Hamtovers, eſt riche & agréable, 118, 119. Occaſion du Traité de cette Nation avec les Holland. Diſcours d'un de leurs Capitaines, *ibid.*
Khamul, ou Khamull, Pays, *Voy.* Hami.
Khan, titre d'un petit Roi Tributaire de l'Empereur de la Chine, VI. 381. Les Empereurs de la Chine portent auſſi le titre de Khan ou Grand Khan, 527 & *ſuiv.* Khans, Mongols d'origine, 583. Khan ou Han, titre du Monarque des Kalkas, VII. 1. Subordination des Chefs Tartares à leur Khan, 31. Remarques ſur le nom de Khan, *ibid.* Comment ſe fait l'élection d'un Khan, 32. Si les Tartares font des ſacrifices ſanglans à la mort de leurs Khans, *ibid.* Revenus des Khans, 35. Succeſſion des Khans, 41. Avanture de la femme d'un Khan, & ſon adreſſe à ſe juſtifier, *ibid.* Continuation de la ſucceſſion des Khans, 42. Khans de la grande Bukkarie deſcendus de Jagathay, 215 & *ſuiv.* Khans Uſbeks de la grande Bukkarie, 218 & *ſuiv.* Eclairciſſement ſur les Khans de la petite Bukkarie, 235. Suite des Khans Bukkariens juſqu'à la conquête des Eluths, 237. Ambaſſade du Pape au Grand Khan, 250. Doute ſur la converſion du grand Khan des Tartares, 263. Honneur qui ſe rend aux Meſſagers du Khan, 270. Audience que les Envoyés obtiennent du Khan des Tartares, 277. La Cour du Khan change de lieu, 285. Son Palais, 286. Deſcription de ce Palais, 287. Le Khan veut être éclairci ſur la Religion, 289. Sa profeſſion de foi. Termes dans leſquels il congédie Rubruquis, *ibid.* Faveurs qu'il accorde aux Envoyés, 290. Lettre du Khan Tartare à Saint Louis, 306. Guerre du grand Khan contre les Rois de Mein & de Bengale, 334. Revenus que le grand Khan tire de Quinſay, 344. Ordre de la Table du Khan, 355. Défenſe de toucher au ſeuil Impérial. Fête anniverſaire de la naiſſance de l'Empereur, *ibid.* Attention du Khan pour le bien public, 358. Miſere d'un jeune Khan, 503. Le Khan des Eluths s'avance contre les Vaſſaux de l'Empire Chinois, 524. Arrivée d'un Envoyé du Khan des Eluths à la Cour de Péking, & ſujet de ſon Voyage, 526. Explications avec le Khan des Eluths, 586. Eclairciſſemens ſur les projets du Khan des Eluths, 588. L'Empereur députe au Khan des Eluths, 593. Propoſitions qu'il lui fait, 594. Nouvelle députation au Khan des Eluths, 597. Ambaſſadeur du Dalai-Lama au Camp des Eluths, 601. Queſtions d'un Khan & réponſe des Portugais, IX. 420. Retour du Kham à Lançame, 421.
Khanbalik, Ville, *voy.* Yalaſagun.
Khanbalu, Ville, *voy.* Kambalu.
Khandjan, X. 203.
Khang-hi, Empereur, *voy.* Kang hi.
Khanzadach-tapoddin, VII. 378.
Kharan-Khan, X. 222.
Kharas, I. 145.
Kharazan, Province, VII. 144.
Khar-irtiche, Riviere, VII. 14.
Kharmis, veuve d'un Empereur Tartare, VII. 307.
Khars, fils de Japhet, VII. 36.
Khaſt, X. 207.
Khatun, Riviere, VII. 14.
Khayuk, Ville, VII. 148. Sa ſituation, 152. Elle eſt le partage des deſcendans de Safian, 173. Karnage à Kayuk, 190.
Kheman, petite Ville murée, VII. 413. Une Caravane y eſt pillée, 414.
Khery, Chef Hottentot, V. 143.
Khéſel, Riviere, VII. 145. Nommée auſſi Khéſil. Beauté de ſes bords. Son cours détourné. Cauſe de cet événement, *ibid.* Lac qui reçoit cette Riviere, 147.
Kheſil, Riviere, *voy.* Kheſel.
Kheſma-koran, Royaume, VII. 369.
Khetau-koran, Pays, VII. 240.
Kheynan: Mer de Kheynan, VII. 361.
Khiaja, nom Turc, I. 145.
Khia-kato, Gouverneur d'un Royaume des Indes, VII. 309.
Khialis, Ville, VII. 408.
Khifafé, lieu, I. 156.
Khika, Pays, VII. 191.
Khikongo, ſorte de bois de Sandal, IV. 643.
Khilan, Province, VII. 403.
Khilomba, pratique Diabolique, IV. 571.
Khilombo, & ce que c'eſt, V. 9 & 10.
Khilongo, arbre célebre par ſa vertu purgative, V. 74.

Khingongo, Seigneurie, IV. 616.
Khin-tyn, grande Ville, VI. 525.
Khiouiſtan, Province, X. 104.
Khiova, IV. 549.
Khirigriquas, Nation, V. 111. Leur adreſſe & force de corps, 113. Beauté & qualité de leur Pays. Bois ſingulier. Leur ancienne haine pour les Hollandois, *ibid.*
Khiſekko, ou Kiſekko, arbre propre à la médecine, V. 74.
Khi-ſi-kong, Temple, V. 247.
Khiſſeran, Sultan, VII. 185.
Khitanga, ſorte de maladie, V. 96.
Khitombo, Pays, & nom du Capitaine général des troupes de Sogno, IV. 548. Preſque perſonne à Khitombo qui ſoit diſpoſé à recevoir les Sacremens, & pourquoi, 626.
Khitu, Pointe, ou Cap de Liampo, VI. 69.
Khiva, nom d'un Camp, VII. 157. C'eſt auſſi la réſidence d'un Khan Uſbek, 202.
Khofodan, Ville, I. 154.
Khoja, Officier d'un Palais, VII. 384.
Khoja-Arſan-Aly, II. 73.
Khoja-gayath-addin, Peintre, VII. 377.
Khojah-Attar, Eſclave adroit & courageux, gouverne le Royaume d'Ormuz, I. 99. Ce Miniſtre loue des troupes pour réſiſter aux Portugais, *ibid.* Il entre en compoſition, mais il rejette celle d'un tribut, 100. Il acheve un Fort que les Portugais ont commencé, 103.
Khojah Beyram, Seigneur de la Cour d'Ormuz, I. 100.
Khojah-mahamet, Prince, VII. 219.
Khojah-mirza, Seigneur, VII. 165.
Khojah Samicide, Amiral de Calicut, I. 60.
Khoja-Mahamet, Prince ſurnommé Amtintak, & pourquoi, VII. 164.
Khoian, Place, VII. 169.
Khoja-Naſſan. *voy.* Naſſan (Koja).
Khoja-raſbid, ou Fadlallah, livre Tartare, VII. 16
Khojena, VII. 60.
Khomra, lieu, X. 515.
Khonſo, Canton, V. 13.
Khoraſan, Ville, VII. 45. Aſſiégée & priſe, 64. Province de Khoraſan, 153. Tribu de Koraſan ou Khoraſan-Saluri, 154. 169. Herat, Capitale de Khoraſan, 218. Province de Koraſan, X. 275
Khor-irtish, Riviere, VII. 14.
Khoroganquas, Nation. *voy.* Khorogauquas.
Khorogauquas, Nation, V. 111. Situation du Pays de ce Peuple, nommé auſſi Khoroganquas, 115.
Khotah, Prône ou Sermon, X. 296.
Khoten, Place, VII. 391.
Khotom, Ville, VII. 225. Nommée auſſi Hotom, 226.
Khoyak, heure malheureuſe, VII. 367.
Khuda-Abad: Pays & Fort de ce nom, X. 206. Fortereſſe de Khuda-Abad, 226.
Khukku-hotun, Ville. *voy.* Kukku hotun.
Khumano (Temple de), X. 633. Iles de Khumano, 657.
Khume, X. 553.
Khunakolus, Prince, & ſecours qu'il donne, VII. 238.
Khutukku, VI. 590.
Khutuktu, Grand Prêtre des Kalkas, VI. 595. Temple qu'il fait bâtir, & ſa ruine. Adoration qu'il reçoit, *ibid.* Uſurpation du Khutuktu des Kalkas, 596. Cette uſurpation favoriſée par la politique des Chinois. Maniere de vivre de Khutuktu. Comment il donne ſa bénédiction. Cérémonies des jours de fête, *ibid.* Comment le Khutuktu traité à la Cour Chinoiſe, 597. Ses ménagemens pour les Ruſſiens, *ibid.*
Khya-yu-quan, Fortereſſe, VII. 391.
Ki, ou Etendard, VI. 579. Tortue nommée Ki ou Came, X. 676 Plante de ce nom, XI. 711.
Kiabul, Ville. *voy.* Kaboul.
Kia-cheu, Ville aſſiégée, VII. 83.
Kia-gu, Prince meurtrier, à qui le cœur eſt arraché, VII. 95.
Kiaguchen, Place, VI. 577.
Kiahia, Turc, I. 145. Faveur que les Anglois reçoivent d'un Kiahia, & récompenſe qu'ils lui promettent, II. 14.
Kiakonda, Royaume. *voy.* Eropina.
Kiam-Bahche, Prince, X. 217. Princeſſe de ce nom, 223.
Kian, grande Riviere. *voy.* Kyang.
Kiana, Royaume. *voy.* Kiën.
Kian ken, Place, V. 500.
Kiankeou, Place, XI. 105.
Kiavos, noyau du fruit de Palmier, III. 258.
Kibberga, Ville, I. 113.
Kibi. *voy.* Millet, graine.
Kibullu, nom des Femmes de Sierra Leona, III. 246.
Kichery, aliment, X. 103. 168.
Ki-cheu, Ville de grandeur médiocre, VIII. 31.
Kichigrag, ou Kartag, Montagne, VII. 37.
Kichik-tag ou Uskan luk tubra, chaîne de Montagnes, VII. 12.
Kichina (Riviere de), XI. 476.
Ki-chu, Place, V. 507.
Kid hug-hyen, Ville, V. 477.
Kic-kova, Village, V. 335.
Kidge, Place, X. 208.
Kidiſus, VII. 379.
Kiduin, Ile, XV. 103.
Kiechek, Place, X. 208.
Kiekij, X. 555.
Kielang, Ile. VIII. 363.
Kienbait, Royaume. *voy.* Cambaya.
Kien-ngan ou gnan-pu, Bourg, VIII. 10.
Kien-tſing-hong ou kong, appartement, VII. 511, 518.
Kien-xien, Place, XI. 500.
Kierhon, Ville, X. 209.

Kiernal, Place, X. 218.
Kieu-mu, Village, V. 335.
Kieu-pao-ngan, Ville, VII. 621.
Kieu xien, petit Village, XI. 490.
Kievadir, Place, X. 208.
Kiffugo ou Eperlan, Poiſſon, X. 675.
Ki gan-fu, Ville du premier ordre, V. 529.
Ki hyen, Ville, V. 452. Murs de cette Ville, 458.
Ki-Itzingo, ſorte de Framboiſier, XI. 696.
Kij, X. 548.
Kijkam (Fort de), XI. 287.
Kijnokumi, ou Kisju, grande Ile & Province, X. 555.
Kijnokuni, Principauté, X. 499. Tournant dangereux proche les Côtes de la Province de ce nom, 651.
Kik, Kikf, Kikku, ou Kawara-Jamagi, noms de plante appellée Matricaire, XI. 714.
Ki-kan, & ſens de ce mot, VI. 131.
Kikere, fruit, V. 72.
Kikf, Matricaire. *voy.* Kik.
Kikjoo, Plante. *voy.* Kekko.
Kikku, Matricaire. *voy.* Kik.
Kikkunda, X. 551.
Kikokko, Idole enlevée par les Portugais, IV. 608.
Ki-Kolum, remede célebre, XI. 700.
Kikongo, Province. *voy.* Kilongo.
Kikoo, X. 550.
Kikribu, & ſens de ce mot, III. 406.
Ki-ku-ching, Ville, VII. 142.
Kikuragi, Champignon. *voy.* Bokudſi.
Kikuſicua, ou Finoſama, Ile, X. 496.
Kikutz, X. 555.
Ki-kyong fu, Tribunal, VI. 412.
Kilavara, Rocher avec inſcription, XV. 308.
Kildish, Prince, VII. 163.
Kilduin, XV. 135. C'eſt une Ile nommée auſſi Kildun, 137.
Kildun, Ile. *voy.* Kilduin.
Kilſit, Port, & comment formé, I. 183.
Kilian-ſtumpf, V. 519. Stumpf, Préſident du Tribunal des Mathématiques, 521. Ce Pere Jéſuite, Allemand, cité ſous le nom de Kilian-Stumps, XI. 495.
Kiliké, ou Simtnyr-peche, lieu, VII. 617.
Ki-lin, Oiſeau fabuleux, VI. 218. Par qui imaginé, 488 & 489.
Ki-li-ſo, Prince des Si fans, confirme la paix avec tous ſes voiſins, VII. 136.
Kill-Devil, ou Tue-Diable, ſorte de liqueur, & de quoi faite, XV. 612.
Killimanzo, ſuccede à ſon frere: Sa mort, & qui eſt ſon Succeſſeur, III. 592.
Killoupar, Village, IX. 577.
Kilomba, ſalutation comique, IV. 601.
Kilongatiamo Kongo, grande Province, IV. 595.
Kilongo, ou Kikongo, Province & Cap de ce nom, appellés autrement Salage, ou Sallage, IV. 577. *ſign.* Dddd Deux Villes de ce nom, 578. *ſign.* Dddd. Seigneurie de Sallage, 583. *ſign.* Dddd. Ville de Sallage, 598.
Ki-lu, Diſciple de Confucius, VI. 302.
Kilupan, Prince Tartare, VII. 74.
Kimadura, Poiſſon venimeux, X. 674.
Kimaya, Idole, IV. 609.
Kimbara, X. 552.
Kimbas, étoffe, IV. 591.
Kiming: Montagne & Bourg de ce nom, VII. 606.
Kimmai, Empereur, X. 637.
Kimmi-Kibi. *voy.* Millet, graine.
Kimodſuki. X. 555.
Ki mon-ſa, Village, V. 347.
Kimpaku, ou Jwagoki & Jwaſiba, ſorte de Mouſſe, XI. 722.
Kimpesh, lieu. *voy.* Campeche.
Kimp-tong, Ile, VI. 69.
Kimuen, Place, VI. 236.
Kin, mets défendu, V. 41. Riviere de ce nom, VI. 67. C'eſt auſſi le nom d'une lettre ou caractere Chinois, 254. Montagne appellée Kin, VII. 77. Eſpece de Perſil de ce nom, autrement appellé Seri, XI. 705. Plante à fleurs nommée Kin, 721. Eſpece de Jonc appellé Kin, 719.
Kinang-fou, Ville, XI. 503.
Kin cha, Royaume, VII. 94.
Kin-cha-hyang, Riviere. *voy.* Kin-cha-Kyang.
Kin-cha-Kyang, Riviere, nommée auſſi Riviere d'or, VI. 93. Appellée autrement Kin-cha-hyang, 180. Nommée encore Ya long-Kiang, & Tſacho ſitſirhana, VII. 132 & 133.
Kin-chan, Province, VI. 502. Tartares Kin-chans. *voy.* Tartares.
Kin-chau, Montagne, VI. 512. C'eſt auſſi le nom d'une Nation Tartare, 549.
Kincheu, Place, XI. 491.
Kin cheu-fu, Ville: Sa grandeur & ſa force, VI. 74.
Kin-chi-pau-tſe; ſignification de ce titre, VI. 390.
Kinchok, nom que les Habitans du Tibet donnent à Dieu, VII. 121.
Kindeis, arbre. *voy.* Den.
Kine, Village, IV. 607.
Kineri-Gaki, Figuier, XI. 700.
Kinfu-Gua, Roſier. *voy.* Foo-Sen.
King, & ſignification de ce terme, VI. 295. C'eſt un dialecte, 311. C'eſt auſſi le nom d'un livre de Religion Judaïque, 354.
Ki-ngan fu: Egliſe Chrétienne en cette Ville, V. 466. Un Miſſionnaire Franciſquain y a une Maiſon & une Chapelle, 477. Situation de cette Place, VI. 50.
King-chang, Province, & ſa fertilité, VI. 504. Ville de ce nom, 516.
King-chay: Viſite des King-chays & leurs enſeignes, VI. 135. En quoi conſiſtent les préſens qui leur ſont faits, & les formalités, 124.
King-chay-ta-ſin, & ſens de ce mot, VI. 408.
King-cheu, Ville, V. 442. Tour de cette Ville, 487. Situation avantageuſe de cette Place, & ce qu'elle fournit, VI. 551. Elle ſe révolte, VII. 88. Siege de King cheu, & ſa priſe. 89. 137.

King-cheu fu, Place, VI. 120.
King-hi, Province : Signification, VI. 502.
King-ho-long, Palais, & ſa ſignification, VI. 28.
Kin-ginqua, arbriſſeau, *voy.* Nin-too.
Kingio, ou Poiſſon doré, X. 675.
King-kang, Idole, V. 255.
King-kia-ko, Village, V. 347.
King-ky-tau, ou Kong-ky-tau, Capitale, *voy.* Corein.
King-lue-chu-tſe, Officier Mandarin, VI. 427.
King-lyo, qualité d'Officier Chinois, VI. 513.
Kingo, ou Aſſagawo, Plante à fleurs, XI. 710.
Kingſale (Port de), VIII. 449.
King's-Ile, Ile, III. 577.
King's-caſtle, Fort, XV. 631.
King's road, Port, I. 218.
Kingſton, Ville, XIV. 548. Cette Ville bâtie régulierement, XV. 592.
King-te-ching, lieu où ſe fabrique la Porcelaine, VI. 41. Deſcription de ce fameux Bourg, 48. La plus belle Porcelaine de la Chine s'y fait, 235. Les murs conſtruits de fragmens de Porcelaine, 252.
King-ti, Empereur Chinois, VI. 30.
King-tong, ou Int-ſong, Empereur Chinois, VI. 30.
King-tong-fu, Ville, VI. 108. Productions de ſon diſtrict, 109.
King-tu-hyen, Ville, V. 447.
King-vang, Empereur Chinois, VI. 194.
King-yang-fu, Ville forte, VI. 89.
King-yeun-fu, Ville, *voy.* Kin-yeun-fu.
Kin-ho, Village, V. 343. Riviere de ce nom, VI. 89.
Kin-hyau, Officier Mandarin, VI. 427.
Kinibequi, XIV. 596.
Kin-ighey, Tribunal, VI. 425.
Kin-kan, Statue giganteſque, V. 482. Limonier, arbre, nommé Kin kan, ou Fimé-tatz-bonna, XI. 699.
Kinkat, Ville, VII. 270.
Kin-ki, petit Village, V. 479. Oiſeau de ce nom, appellé autrement Poule d'or, VI. 107. Poules dorées nommées Kin-ki, 488.
Kin-kieu, Seigneur Chinois, *voy.* Kiu-kieu.
Kinkin-talas, Province, VII. 321.
Kin kitu, Chef d'Ambaſſade, VII. 483.
Kin-lin, Gouverneur de Province, VI. 508.
Kinmodſui, eſpece de Canards d'une rare beauté, X. 669.
Kin-mwen, & ſens de ce mot, VI. 379.
Kinnoſaki, X. 552.
Ki-no-mimi, Champignon, *voy.* Bokudſi.
Kinrin-ula-hotun, Place, VI. 577.
Kins, ſurnom de certains Tartares, VI. 6. Tartares Kins, *voy.* Tartares.
Kinſum-bayan, Général Tartare, VII. 340. Ses exploits & ſignification de ſon nom, 348.
Kin-ſchan, Ile, V. 434.
Kin-ſi, ou ſoie dorée, herbe, excellent remede, VI. 90.
Kinſima, Ile, c'eſt-à-dire, d'or, X. 547. Tentatives des Européens pour la découvrir, *ibid.*
Kin-ſin, ſiu-Baku ou Ime-Baki, arbre, XI. 694.
Kin ſoqua, ou Fooſen, Plante à fleurs, XI. 721.
Kin-un-gam, Ville, nommée auſſi Kyegan, V. 246.
Kin-wha, Ville, & d'où lui vient ce nom, V. 404. Obſervations ſur cette Ville, 406. Nommée auſſi Kin-wha-fu, VI. 66. Ruinée par les Tartares, 70.
Kin-wha fu, Ville, *voy.* Kin wha.
Ki nyen, caveau ſur une Montagne, VII. 101.
Kin-yeun-fu, Ville, VI. 104. Sa ſituation, & or dans les Rivieres de ſon Diſtrict, 105.
Kin-yu, *voy.* Poiſſon, Dorade, Poiſſon.
Kin-yum-quan, Bourg, VII. 621.
Kiny-xoy té, Place, XI. 500.
Kio, eſpece de Daim, VIII. 62. La Ville de Meaco porte ce nom, X 507. Livre de ce nom, 637. Laitue nommée Kio, XI. 706.
Kiobas, Pont, X. 505.
Kiodelkey, Place, V. 66.
Kioh, ou Dara, grand arbriſſeau, XI. 718.
Kiokai, ou Wokai, nom général des Poiſſons, X. 672.
Kiokay, grand Khan Tartare, VII. 75 & 76.
Kiomids, Divinité, & ſon Temple, X. 509. Petite Ville de ce nom, 517.
Kior, Prince Tartare, VII. 75 & 76.
Kio k, ou Kyosk, d'une forme ſinguliere, VII. 381.
Kiouhiſtan, Pays, X. 206.
Kiou-kia-fou, Ville, XI. 503.
Kiounion, Ville, XI. 504.
Kiourkies, Riviere, X. 208.
Kioutkienk, Riviere, nommée auſſi Soutinguiour, X. 208.
Kiouſou, pot de terre noire, IV. 497.
Kiova, Pays, IV. 561. Ville de ce nom, 618.
Kiovakianza, IV. 552. Un Miſſionnaire fait reſtituer ce Pays, nommé auſſi Kiovakianſa, 560.
Kiovie, Capitale de Ruſſie, VII. 250.
Kipjak, ou Kapchak, Empire, VI. 547. Origine & conquêtes des Kipjaks, VII. 38. Tribu des Kipjaks, 46. Deſtruction des Kipjaks, 67. Conquête de Kipjak par les Ruſſiens, 163. Les Kipjaks nommés auſſi Komaniens ou Kapchaks, 267. Les Kapchaks appellés autrement Valami, & leur Pays Vulamia, *ibid.*
Kipzi-mergan-khan, Prince Tartare, & ſon élection, VII. 51.
Kirakoo, Plante, *voy.* Kekko.
Kirani-karagia (Sonda), Prince Gentil, Seigneur de quelques Villages, XI. 475. Sa réſidence, *ibid.*
Kirby, Anglois, Captif, VIII. 502.
Kircher, Ecrivain, cité, VII. 120.
Kiri, grand arbre huileux, dont le Dairi du Japon porte la feuille dans ſes armes, X. 662.

Cet arbre nommé auſſi Foo, XI. 711.
Kirillow, Pays, & ſa Carte, VII. 50.
Kirin, Ville, VI. 574. Animal chimérique de ce nom, X. 665.
Kirin ula, Gouvernement, & ſa ſituation, VI. 552. Ses trois principales Villes, *ibid.* Grains & climat du Pays, 553. Froid exceſſif. Vaſtes Forêts entremêlées de belles Vallées. Lys jaunes qui s'y trouvent, *ibid.* & 554.
Kirin-ula-hotun, Place, & ſa ſituation, VI. 560.
Kiriſma-Tſutſuſi, arbuſte, XI. 709.
Kirividi, lieu, XV. 656.
Kirjo, arbriſſeau, *voy.* Kiro.
Kirke, Chevalier Anglois, XIV. 642.
Kirkées, Village, X. 66.
Kirker, Jéſuite, cité, IV. 159, 217. Plan d'un Pont volant tiré de ce Religieux Voyageur, V. 450. Cité, VI. 16, 180, 358, 458. Cité, VII. 103, 412, 424 & 425, 427, 430. Cité, X. 269.
Kirkam, Capitaine Angl. III. 484, 485, 492, 493.
Kirkir, Lac, VII. 14. Lac nommé Kirkir-nor, VIII. 61.
Kirman, Province, VII. 65, 91. Citée, X. 207.
Kirmeu, Oiſeau, XV. 279.
Kiro, ou Kirjo & Omotto, arbriſſeau, XI. 696.
Kirris, V. 146. Uſage de cette arme, 150.
Kiſa, ou Akagui, Poiſſon à coquille, X. 678.
Kiſen, X. 552.
Ki-she-lye, ou Heya-ka, Général Tartare, VII. 82.
Kishlik, Chef d'une Tribu de ſon nom, VII. 52.
Kishom, Keishom ou Kithmish, ou bien Quxomo, Ile, I. 98. Proviſions que la Ville d'Ormuz, tire de cette Ile, *ibid.* Des Inſulaires y tranſportent des proviſions, 102.
Kiſi, Place, VII. 316.
Kiſinſo, ou Sekika, plante, XI. 712.
Kisju, ou Kijnokumi, grande Ile & Prov. X. 555.
Kiſmire, Province, *voy.* Kachemir.
Kiſmiſch, Ile, X. 57.
Kiſſima, X. 555.
Kiſſongo-wi, ou Kalikate-wi, ſerment des Negres, V. 9.
Kita (Fort de), V. 293. Diſtrict de ce nom, X. 556.
Kitada (Beni), branche d'une Maiſon, X. 300.
Ki-tan, Nation, *voy.* Tartares.
Kitangas, ou maladie de la petite vérole, IV. 643.
Ki-tan-hi, Province, VI. 509.
Kitay, ou Katay, *voy.* Tartares.
Kitaya, ſorte d'étoffe, VII. 244.
Kitayens, Peuples, *voy.* Tartares.
Kitayka, étoffe, VII. 17.
Kitouba, IV. 609.
Ki-tſe, établit de bonnes Loix, VI. 503. Ki-tſe premier Monarque des Coréens, 506. Sageſſe de ſon regne, *ibid.* Fin de ſa race, 507.
Kitsjou, Ville, *voy.* Kyu cheu-fu.
Ki-tſon, Roi des Si-fans ou Tufans, demande une Princeſſe Chinoiſe en mariage, VII. 135. Son fils l'obtient par la force des armes, *ibid.*
Kittawitty, Habitation, XV. 648.
Kittis, Montagne, XV. 341.
Kitty-Sanapa i Lama, Seigneur Javan, oppoſé aux Angl., protege un Incendiaire de Bantam, I. 456.
Kitz, ou Taiz-Banna. Limonier, arbre, XI. 699.
Kiu, ou Miirra-Niira, Poireau, XI. 706.
Kiu-chau, ou Mont d'or, VI. 42.
Kiufdi, Place, X. 205.
Kiu-kieu, Seigneur Chinois, VII. 502. Cité ſous le nom de Kin-kieu, 503. Kiu-kieu, 504. Cité, *ibid.* 505. Il apprend la mort de l'Impératrice ſa niece, 506. Convoi des cendres de Kiu-kieu, 528. Ordre de cette cérémonie, *ibid.* Les Jéſuites vont rendre leurs devoirs aux cendres, 529. L'Empereur y envoie deux de ſes fils. Cérémonie du Camp, *ibid.* Entrée du Convoi dans Péking, 530. Cérémonies dans la Maiſon du Mort, *ibid.* Sépulture de Kiu kieu, 531. Cérémonies qui l'accompagnent, *ibid.*
Kiu-ku (Iles de), X. 657.
Kiu lo, Tour, VIII. 3.
Kiun, fils d'un Khan Tartare, VII. 39. Fête qu'il donne, 40.
Kiung-tſo wey, Ville, VIII. 2.
Kiunk, Riviere, X. 230.
Kiun-vang, Seigneur ou Prince d'Omhiot, VIII. 36.
Kiurds, ou Curdes, Peuples, X. 207.
Kiurour, ſomme d'argent, X. 218.
Kiuſai, ou Sumire. Penſée, plante, XI. 714.
Kiuſiu, Ile, *voy.* Kiusju.
Kiusju, Ile, X, 490. Nommée auſſi Niſijuo-kuni & Salkokf, 496. Appellée encore Saikokf, 537. C'eſt la même que Kiu-ſiu, 546. Ile de Kiusju ou Saikokf, 554. Ses neuf Provinces nommées auſſi Ximo, 657.
Kiuskus, Iles, X. 620.
Kiu-ye-ho, Riviere, *voy.* Ku-ye-ho.
Kiw-kyew, Seigneur Chinois, *voy.* Tong-lau-ya.
Kiyen-ghen-fu, Temples: leurs Statues & figures d'animaux, V. 493.
Kizalpu, Lac, VII. 27.
Kizmil, Pays, X. 204.
Kizu, femme de Jenghiz-khan, VII. 71.
Kjo, ou Soba, eſpece de Bled, XI. 707.
Kjokuſo, voy. Millet, graine.
Kjoo, Anſu, ou Kara-Momu, eſpece d'Abricotier, XI. 698. Gingembre ſauvage nommé Kjoo, 705. Nénuphar appellé Kjoo, 719.
Klargi-ſoli, Seigneur de Tomani, III. 92.
Klaſſ, riche Hottentot, & ſon Hiſtoire, V. 147.
Klaverblad, Redoute, VIII 367.
Klayé (Siratik de), voy. Siratik de Klayé.
Klemen-fu, Ville, VII. 308.
Kleyne, IV. 462.
Klip-kouſen, Poiſſon à coquille, V. 207.
Kloof, fente. V. 128.
Knicus, Plante, XI. 722.
Knight, Anglois, priſonnier dans l'Ile de Ceylan, VIII. 497. Un autre de ce nom fait l'arriere-garde d'une troupe d'Avanturiers, XI. 375. Ile de Knight, XV. 195.

Knivet, Voyageur Anglois, XIV. 226. Cité, 241. 248. Recherches de Knivet, 261. Siége où il assiste, 262. Cité, 263 & *suiv.* 289 & *suiv.*
Knoblancks, ou Kraal de l'ail, Village, V. 184.
Knorcock, ou Cocqknor & Knorhen, Oiseau, V. 201.
Knorham, Oiseau, & sa figure, V. 200.
Knorhen, Oiseau, *voy.* Knorcock.
Knox (Robert), Anglois : Son voyage aux Indes Orientales, VIII. 495. Journal de son fils, Auteur de la Relation de ce Voyage. Accident qui les conduit dans l'Ile de Ceylan. Comment Knox le Pere y est reçu, *ibid.* Ce Capitaine & dix-huit de ses gens arrêtés, 496. Situation du Pere & du fils, 498. Maladie contagieuse qui augmente leur misere. Circonstances touchantes de la mort de Knox le pere, *ibid.* Consolation que le Ciel envoie à l'Auteur, 499. Etat de ses Compagnons, 500. Comment ils rendent leur situation fort aisée, *ibid.* Parti qu'il prend de travailler, 501. Il se bâtit une Maison & court risque de sa vie, *ibid.* Autres captifs Anglois que Knox trouve dans l'Ile, 502. Situation douce de l'Auteur, 503. Il est transferé à Langgendeny, *ibid.* Il achete une Terre, 504. Question sur le mariage avec des Femmes Idolâtres. Un des Captifs élevé à de grands Emplois, *ibid.* Knox appellé à la Cour, 505. Sa fermeté à refuser les faveurs du Roi. Ses projets avec Rutland pour leur liberté, *ibid.* Ils partent dans l'espérance de s'échaper, 506. Inutilité de plusieurs autres entreprises pour le même sujet. Leur évasion, *ibid.* Plan de leur route, 507. Obstacles qu'ils trouvent en chemin. Comment Knox trompe un Gouverneur, *ibid.* Il arrive à Anarodgburro, 508. Ils y sont bien reçus ; mais ils ne peuvent pénétrer plus loin. Parti qu'ils prennent. Leurs préparatifs pour prendre une autre route, *ibid.* Ils suivent les bords d'une Riviere dans l'espérance d'arriver à la Mer, 409. Peines qu'ils ont à souffrir. Fausses allarmes, *ibid.* Ils se rassurent, mais sont déchirés par les ronces, 510. Anciens monumens qu'ils rencontrent. Ils arrivent dans un Canton habité, *ibid.* Leur embarras pour se faire entendre, 511. Ils sont trompés par un Malabare. Leur arrivée sur les terres des Hollandois, *ibid.* Ils en sont bien reçus & menés de Manaar à Columbo, 512. Compte que l'Auteur rend de l'état des François de Ceylan à l'Ambassadeur de France à Londres, 515. Retour de l'Auteur à Batavia, *ibid.* Cité, 518 & *suiv.* 526 & 527. Son témoignage sur les Diables de Ceylan, 531. Ses remarques sur cet article, 532. Cité, 534. Il excuse la cruauté du Roi de Ceylan, 538. Cité, 540 & 541, *ibid.* 543 & *suiv.* 547 & *suiv.* On renvoie le Lecteur à la Relat. de Knox sur un oubli important, 640.
Ko, Plante, de laquelle se fait une étoffe fort estimée à la Chine, VI, 225. Espece de Courge nommée Ko, XI. 701. Ce mot est aussi le nom du Riz au Japon, 707.
Koango, ou Quango, Riviere, IV. 627.
Koanza, Riviere, *voy.* Quansa.
Koari, Riviere, V. 103.
Koba, ou Gomma, sorte de grain, & ses propriétés, XI. 707.
Kobare, III. 598.
Kobbera-Guion, animal amphibie, VIII. 549.
Koberes, Bastions, III. 598.
Kobert-yvett, Contre-Maître d'un Vaisseau Anglois, XV. 143. Mort de ce méchant, 144.
Kobi, grand désert, VI. 578. *voy.* Chamo.
Kobidais, Fondateur d'une Secte, X. 519.
Kobinam, grande Ville, VII. 117.
Koblakun, Prince Tartare, VII. 42.
Koblay, Empereur Tartare, *voy.* Chi-tsu.
Kobodais, Dieu, & caverne où il est adoré, X. 500.
Kobus, arbre à fleurs, *voy.* Sini.
Kochi : situation de ce Village, II. 203. Disciple de Confucius de ce nom, VI. 298.
Kockebeker, Directeur Hollandois, prête son secours aux Japonois pour exterminer quarante mille Chrétiens, X. 611.
Kocters, sorte de fruit : Forme & commerce de ce fruit, II. 596.
Koctokon, nom de Sangliers, IV. 235.
Kodelki, grand Village, XI. 476.
Kodo, lieu, VII. 586.
Kodolen, Riviere, VIII. 35.
Kodskedona, Sécretaire d'Etat, & présent que les Anglois lui font, II. 158. Il introduit Saris à l'Audience de l'Empereur du Japon, 162.
Koduma, X. 550.
Kodun, Tayshi, ou Kadun, Prince Tartare, & pourquoi nommé Tayshi, VII. 42. Le Duc Kadun, petit-fils de Jenghiz-khan, 252.
Koecks Broothill, IV. 70.
Koegler, Géographe, & son Observation, VI. 38.
Koelof Roelofsz, Auteur d'un Journal, VIII. 174.
Koëtre, III. 365.
Kof, X. 552.
Kofan, Place, VII. 241.
Kofuk, Nisji, Jobu-Ninsin, & Jamma-Ninsin, Plante, XI. 704.
Koganneguſa, Plante, XI. 722.
Kogatai, Tartare, envoyé Ambassadeur au Pape, VII. 308.
Kogatine, Princesse, part pour épouser le Roi des Indes, VII. 309.
Koghertlik, Province, VII. 198.
Ko-gikf, espece de Matricaire, XI. 714.
Koglak, Ville, *voy.* Kaylak.
Ko-gommi, & Ko-gommi-sakira, deux arbrisseaux, XI. 721.
Kohaquas, Nation, *voy.* Kokhaquas.
Ko-he, sorte de Serge, VI. 90.
Ko-heu, acte de vénération, V. 544.
Kohin, Plaine, VII. 581.
Kohonol ou Kohonor, Pays, *voy.* Tartares.
Kohonor, ou Kohonol, Pays, *voy.* Tartares.

Kohorne, *voy.* Kahone.
Koiju, X. 555.
Koin, Royaume, VII. 428.
Kojah Zaffar, ou Khoja-Kaffar, Renégat, & ſon origine, I. 148 & *ſuiv.* Il aſſiege les Portugais du Fort de Diu. Son entrevue avec Soliman Bacha, *ibid.* Après la mort du Roi Bandur il ſe retire avec les Portugais, & les trahit, 158. Il engage le Succeſſeur de Bandur à prendre les armes con les Portugais. Il leve des troupes à ſes frais, & ſe joint à Solyman contre les Portugais, *ibid.* & *ſuiv.* Il ſuppoſe une lettre qu'il fait tomber adroitement à Solyman, 163. Après la retraite du Bacha, Zaffar met le feu à la Ville de Diu, *ibid.* Il perd le plus grand nombre de ſes troupes, 164. Ses ravages, 165. Il fait ſemblant de ſe réconcilier avec les Portugais, 202 & *ſuiv.* Noir projet qu'il médite, 203. Il leve le maſque, *ibid.* Il rebâtit un mur abbatu par les Portugais, 204. Un coup de canon met fin à ſa vie, 205. Qui étoit ce Renégat, & adreſſe d'une lettre que ſa Mere lui écrit, *ibid.* Son Fils lui ſuccede avec le deſir de venger ſa mort, *ibid.*
Kojambuli, Général, VII. 181.
Kojand, Ville. *voy.* Kojend.
Kojas, ſorte de bâtimens de mer, V. 293.
Kojend, Place, VII. 61. Siege opiniâtre de Kojend, 63. Valeur & fidélité du Gouverneur, *ibid.* Situation de cette Ville nommée auſſi Kojand, 210. 242.
Kojiſa, gros Village, X 520.
Kokadetos, Volaille ſinguliere, III 579.
Ko kau, ou Sui-kau, examen, VI. 188.
Kokf, poids, ou ſomme d'argent, X. 556.
Kokhaquas, Nation, V. 111. Qualité du territoire de cette Nation appellée auſſi Kohaquas & Saldanhaters, 112.
Kokhia, Ville, II. 295.
Koki, ou Tas, Mouſſe, XI. 706.
Ko kien-fu, V. 264.
Kokiens, étoffe, V. 361.
Ko-king-fu, Ville, VI. 108. Productions de ſon territoire dont on prétend que les montagnes renferment des Mines d'or, 110.
Koklan, Tribu de Turcomans, VII. 154.
Kokobo, Animal. *voy.* Berbe.
Kokokf, production de la terre, X. 550. Nommée auſſi Gokokf, 551. C'eſt le nom de cinq ſortes de grains, 663.
Kokolis, Peuples, & lieux qu'ils habitent, II. 591.
Kokonor, Pays. *voy.* Tartares.
Kokoques, Peuples. *voy.* Jaggas.
Kok-orda, Capitale, VII. 161.
Kokoro, ſorte de vin de Palmier, III. 370.
Kokoye, Montagne, VIII. 61.
Koku, Kasjuwa, Boku-Soku, & Sjirakas, noms d'une eſpece de chêne verd, XI. 703.
Kokuf, X. 554.
Kokura, Ville, X. 400. Route de Nangazaqui ou Nangaki à cette Place, *ibid.* Deſcription de Kokura, 495.
Kokuro-Buto, Algue. *voy.* Seki-Qua.
Ko Kwa, ou Soba-Uti, Concombre, XI. 701.
Kokza: Prédiction de ce Tartare à Jenghiz-khan, VII. 55
Kola, fruit, II. 591. III. 106. 168. Il eſt auſſi nommé Gola. *voy.* Gola.
Kola, ou Kool, capitale de la Laponie Moſcovite: Port & Riviere de ce nom, XV. 137.
Kolach, Arbre, & ſa propriété, III. 270.
Kolan, Ane ou Mulet. *voy.* Anes.
Kolantia, Village, V. 335.
Kolar, Royaume, III. 14. Deux Villes de ce nom, 17. Comptoir Anglois dans une de ces Villes ſur une Riviere qui ſe nomme de même, 19.
Kolau, titre d'Officiers, VI. 21. Punition d'un Kolau, 24. Les Kolaus cités au Tribunal des Lipus, 130. Ecrits de quelques fameux Kolaus, 326. Un Kolau converti, 360. Un Kolau mis à mort, & pourquoi, 375 & 376. Les Kolaus forment un Conſeil à la Chine, 377. Tribunal des Kolaus, & leur emploi, 393. Kolis ou Inſpecteurs, 418. Exemple ſingulier de fermeté, *ibid.* Diviſion des Kolaus ou Kolis, 421. Juſqu'où s'étend leur autorité, 422. A quoi l'Empereur les emploie, *ibid.* Dignité de Kolau ou de Chang-pan, 425.
Kolben, Voyageur, cité, III. 317. 321. Traité de Pierre Kolben ſur le Cap de Bonne Eſpérance, &c. V. 105. Eclairciſſement ſur ſa perſonne, & ſon ouvrage, 106. Mérite de ſa relation, *ibid.* Matieres du premier & ſecond Tomes, 107. Cartes, Plans & Figures contenus dans ces deux volumes, *ibid.* & 108. Journal de Kolben, ou ſon voyage juſqu au Cap de Bonne-Eſpérance, *ibid.* Calmes & tempêtes qu'il eſſuie, 109. Il perd ſes cheveux en paſſant la ligne. Ses plaintes à ſon retour, *ibid.* Nombre des Nations de Hottentots qu'il cite, 111. Il critique divers Auteurs, *ibid.* Cité, 113 & *ſuiv.* Garants du récit de Kolben, 119. Cité, 121. 125. Ses obſervations ſur la latitude & longitude du Cap de Bonne-Eſpérance, 126. Diſputes des Sçavans à ce ſujet juſqu'à ſon tems, & qu'on croit terminées, 127. D'où il a tiré ſes Mémoires, 132. Erreur qu'il reproche au Pere Tachard, 133. Avantures qui lui arrivent, 138. Cité, 145 & *ſuiv.* 151. 157. 159. 161 & *ſuiv.* 167. 169 & *ſuiv.* 178. 181. Son explication d'une nuée, 182. Comment il explique les irrégularités de la Marée, 183. Cité, 184 & *ſuiv.* 188. 190 & *ſuiv.* 198 & 199. Obſervation de Kolben ſur l'Autruche, &c. 202. Cité, 203. 205. 207. IX. 55. 322.
Koldon, ſorte de beche, IV. 130.
Kolez: Signification de ce mot, II. 528.
Koli. *voy.* Kolau & Ko-tau.
Kolilu, ſorte de légume, III. 106. Uſages du Kollilu, 276.
Kolin, oiſeau, X. 411.
Kollanuaer, Riviere. *voy.* Tola.

Kolle, nom du Fleuve Niger, II. 501.
Kolleng-ſon, Ile, V. 385.
Kolli, eſpece de Maîtres des Requêtes Chinoiſes : Réponſe qu'il fait à des Jéſuites, V. 370.
Kolmak, Pays, VII. 394.
Kolmogro, Place, VII. 403.
Ko-long-ſo, Place, V. 310.
Kolong-tſo, Ile, V. 305.
Kolumgo, lieu, V. 89.
Koly-cleyen, Prince, fils de Jenghiz-khan, VII. 100.
Kolzum. *voy.* Al Kolzum.
Komadſij, X. 555.
Ko-man, Mandarin. *voy.* To-ya Kom-men.
Komanie, Pays, VII. 251. Pays voiſins, *ibid.* & 252. Nations des Komaniens, nommés auſſi Kapchaks, 267. *voy.* Kipjak.
Komaniens, Peuples. *voy.* Komanie.
Komba, Royaume, II. 547. Ce nom commun aux Filles Negreſſes, III. 171.
Kombamba : Fort & Mines d'argent de Kombamba, IV. 487. Village & Province de Kambamba, qui paroît le même nom, V. 12 & 13. Montagnes de Kambamba remplies de Mines d'argent, 21.
Kombas-Manez, Peuple. *voy.* Manez (Kombas).
Kombe. V. 13.
Kombers ou Kombers, huttes des Negres, III. 186. 298.
Kombi. V. 13.
Kombo, Royaume. *voy.* Kambo.
Kombregudu, II. 645.
Kombrekaiango, Pays. IV. 482.
Kombu, ou Firomé, Fucus marin, XI. 707.
Komegain, nom commun des Filles Negreſſes, III. 171.
Komeſſu. *voy.* Ghiodin.
Komma, très bel oiſeau, III. 587.
Kommain (Jean), Roi du Cap Tres Puntas, IV. 21. *voy.* Conny (John).
Kommani, Royaume. *voy.* Commendo.
Komme-Bolle-Machang, expreſſion flatteuſe ; & ce qu'elle ſignifie, III. 601.
Komo, arbre. *voy.* Pao de Sangre.
Komobaſſe, mouches à miel, III. 302.
Komol, Port, & ſa poſition, I. 184. Deſcription de ce Port, 185. La terre qui l'environne habitée par les Badwis, *ibid. voy.* la Note (*a*).
Komoron, belle Nation, VII. 405.
Kompas, Peuple qui forme une eſpece de République au Royaume d'Iſſini, III. 416. Le Pays produit des cannes de ſucre d'une groſſeur prodigieuſe, 419. Nation des Kompas, ſage & laborieuſe, 426.
Kompion, ancienne Ville, VI. 593.
Ko-Muggi, froment, XI. 707.
Konari, groſſe & belle mouche, X. 670.
Konagongla, Grand du Royaume de Jnida, IV. 279.
Konahabeghi, Chef Tartare, VII. 56.
Konaklot, Tartare, VII. 50.
Konan. II. 521.
Kona-Subbi, ou Tenka, plante, XI. 722.
Kon-bon, ou Gouverneur Chinois, V. 312. Son départ pour un Siege, 319. Déſintéreſſement du Kon-bon de Su-cheu, 339. Le Kon-bon de Hok-ſieu, déchargé de ſon Office, 363. Préſens des Holland. à un nouveau Kon-bon, 364. Un Kon-bon, cité, 391.
Konchok, nom ſous lequel les Habitans du Tibet reconnoiſſent un ſeul Dieu : ce trait eſt curieux, VII. 435.
Konda-Maa, Gouvernante de Paleakate, II. 99.
Kondapoli. II. 100.
Konde, ou Zonde-Amar-Pattay, jeune Seigneur Negre, & ſa civilité, I. 346.
Konde-Quojas. *voy.* Quoja, Royaume.
Kondeſaqua, Royaume, V. 224.
Kondi : Territoire de cette Province nommée auſſi Pango de Okango, IV. 627.
Kondi, Général des troupes du Royaume de Ruſiſco, II. 468. Exercice qu'il fait faire aux troupes, 473. Brue, Général François arrêté priſonnier dans la maiſon du Kondi, 485. Kondi Tributaire ſouverain du Damel, III. 145. Il eſt Généraliſſime des armées du Damel, 192.
Kondos : le Peuple ne reconnoît qu'un Dieu Créateur de l'Univers, III. 239.
Kondolen, ou Qeendolen, Riviere, VI. 582.
Kon-don-nor, étang, VIII. 41.
Kondrijus, petite monnoie du Japon, II. 168.
Kone, ou Kuno, fameuſe forteresſe, X. 517.
Konſo, Village, V. 351.
Konſor, Prêtre des Negres, IV. 115.
Kong, Roi ou Chef de Coréens, déclare la guerre à la Chine, & eſt défait, VI. 508. Kong, titre de Prince Mongols, 587. 599. Signification de ce titre, VII. 30.
Kong ou Kung, degré ou claſſe du Peuple Chinois, VI. 181 & 184. C'eſt auſſi le nom de la grande Salle de l'Empereur de la Chine, 379.
Konga, Port, IV. 582. *ſign.* Dddd. Idole de ce lieu. *ibid.*
Kongawamatz, grand Village, X. 493.
Kong-chang-fu, Ville de Commerce, VI. 89. On y voit le Tombeau de Fo-hi, le plus ancien monument du monde, *ibid.* Places dans le Canton de Kong-chang-fu, VII. 86. Siege de cette Place levé, 96.
Kongere, Pays, IV. 611.
Konges, lieu célebre, XV. 305.
Kong fu-tſte, Philoſophe. *voy.* Confucius.
Kong-heu, titre de Prince, VI. 182.
Konghey, Riviere, VIII. 61.
Kong-hi, Empereur de la Chine, donne une lettre en faveur des Holland. V. 331. Autre lettre qu'il écrit à un Amiral Hollandois, 316.
Kong-hi-mon, Village, V. 332.
Konghiveae, Village, V. 344.
Kong ho, ou Ping-pu, Tribunal pour la Milice, V. 430. Patente de ce Tribunal, 460 & 461. Ce Tribunal eſt une Cour ſuprême, VI. 413. 425. Toute la Milice Chinoiſe ſous la Juriſdiction de

cette Cour, 445. 448.
Kongkis, Riviere. *voy.* Urga.
Kong kyang, V. 466 *à la note* (74).
Kong ky-tau, Capitale. *voy.* Corein.
Kong lang j. V. 465.
Kon lao-ye, Gouverneur & deſcendant de Confucius, V. 463.
Kong ngu, nom des Concubines de l'Empereur de la Chine, VI. 386.
Kongo, Village. *voy.* Ikon.
Kongobella (Duc de). IV. 566.
Kong-ping, & ſignification de ce nom, V. 378.
Kong pu, pied ou meſure en uſage à la Chine, VI. 219. C'eſt auſſi le nom d'une Cour ou Tribunal, 414.
Kong-quan, maiſon où logent les Mandarins en voyage, V. 454. Kong-quans logemens des Seigneurs Chinois, 461. Kong quans, ou Hôtelleries royales, VI. 408.
Kong-ſun-tu, Conquête de ce Héros Coréen, VI. 508.
Kong-ſun Yuen, Roi Coréen détrôné, VI. 508.
Kong-yo mo, bois ſingulier, VI. 390.
Konguru. Place, II. 499.
Koni, eſpeces d'écreviſſes, X. 677.
Konianſiam: Temple en ce lieu, V. 241. Plan ou vûe de ce Temple; nommé auſſi Kon-Jan-ſiam, *ibid.*
Koniku, nom de grands Vaſſaux, X. 563.
Koning Eyland. *voy.* Pongo, Iles.
Konjakſdama, plante. *voy* Konjaku.
Konjaku, ou Kiſako & Konjakſdama, plante, & ſa propriété, XI. 696.
Kon-Jan-ſiam, Temple. *voy.* Konianſiam.
Konjin, Royaume, VII 538.
Konjokſ, Plante venimeuſe, X. 664.
Konka, Royaume, VII. 345. Cruauté des Habitans, 346.
Kon khan, Monarque des Contrées ſeptentrionales d'Antioche, VII. 270. Siſignification de ce nom, *ibid.* Sa mort, 271.
Konkoye, Montagne, VIII. 61.
Kon-leon, nom d'Office, V. 362.
Konno. X. 553.
Konnor, Riviere, VII. 550. Lieu nommé Konnor, 583. 584.
Konny (John ou Jean). *voy.* Conny (John).
Konokko-Juri, ou Kasbiako, eſpece de lys, XI. 713.
Konoſijro, Poiſſon, & ſes noms différens, X. 675.
Konquer. Inſtallation de ce chef des Hottentots, V. 176.
Konſa, nom de Femme: Paſſion d'un Directeur Anglois pour ſa Konſa, III. 456. Caractere de cette Femme, 457.
Konſaughi Kasho, Montagne, VII. 415.
Konſau-go, Village, V. 345.
Kon-ſio, Ville, VI. 525.
Kontaish, ou Kontayki, titre de Prince, VII. 10. Domaines du Kontaish, 13. Forces de ce Monarque, nommé auſſi Kontaysh, 33. Cité, 226.
Kontayki, Prince. *voy.* Kontaish.
Kontu, Royaume, II. 638. Il n'a point de Roi, 645.
Kontul-pulak, lieu, VII. 600.
Konyur, Capitale, II. 525.
Konza, Prince, VII. 226.
Koo, Ke-Tade & Inu-Tade, Plante, XI. 717. La plante Armoiſe nommée auſſi Koo, 718.
Koodſuke ou Dſiosju, Province, X 551.
Koofukuſi, ou Nankindira, noms d'un Temple, X. 539.
Koogua, ou Kurunei, & Benino-Fanna, noms d'une herbe, XI. 721.
Kooka. X. 551.
Kooki, Kuko, ou Numi-Guſſari, arbuſte, & ſes propriétés, XI. 692.
Koo-Korz, ou Firaggi, arbuſte. XI. 694.
Kool. *voy.* Kola, capitale.
Koomuggi, nom de la graine de froment, X. 664.
Koona, ou Gamina, eſpece d'écreviſſes, X. 677.
Kooni. X. 554.
Koos. X. 555.
Kooſa. X. 550.
Koo-Seki, ou Skiguſa, Plante, & ſon uſage, XI. 717.
Kooſi, gros Village, X. 520. C'eſt auſſi un nom du Philoſophe Confucius, 649.
Koosju, ou Kadſuda, Province, X. 550.
Kootsja, Ville ou Province, X. 620.
Kopal, ſorte de gomme, XII. 243.
Ko-pau yu, Général Chinois de Jenghiz-khan, bleſſé mortellement dans une Bataille, VII. 91.
Kopeik, piece de monnoie, VII. 231.
Koplay-khan, ou ſimplement Koplai, Prince Tartare, *Voy.* Chi-tſu.
Kopmans, Nation, V. 111. Situation du Pays, 116. Source d'eau chaude & Saline dans le territoire, *ibid.* Cette Nation nommée auſſi Capmans, 143.
Ko-po-yu, Général, voy. Ko-pau-yu.
Koppuhs, nom de Prêtres. VIII. 531.
Ko-pu, ſorte d'étoffe eſtimée, & dequoi compoſée, VI. 225.
Koquan, ou Nemu-No-Ki, arbre, XI 708.
Kor, Ville déſerte, avec un Port de même nom, I. 145. Un Khan Tartare ſe rend maître de Kor, VII. 38 & 39.
Kora, ou Bekio, Riviere, II. 493. Petite Ville nommée Kora, III 91.
Korai Utſugi, Sureau, XI. 710.
Korandol, lieu, où Moyſe diviſe la Mer d'un coup de ſa baguette, I. 145.
Korango, Poiſſon, voy. ſa figure à la planche; III. 311.
Koranius, Nation, XIV. 561.
Koraſan-ſaluri, Tribu, voy. Khoratan.
Koraſſan, Province, VII. 409.
Korbi-laho, voy. Korbi la-Hou.
Korbi-la-Hou, Place, III. 630. Korbi Laho, 631. 639.

Korby

Korby le Hou, IV. 162.
Korchin, Pays, VI. 579. Tartares Korchins, voy. Tartares.
Koré, cri d'une populace ; ce qu'il signifie, II. 168.
Koreda, Bouclier, III. 600.
Kori, Negre Hottentot, mené en Angleterre, V. 144.
Korimba, Canton & Seigneurie, IV. 616.
Koringhe, Village, II. 592.
Koris, monnoie de coquillages, VI. 216. X. 320.
Korisa, femme de Jenghiz-khan, VII. 71.
Kork, Chevalier Anglois, va s'établir en Terre-Neuve, XV. 648.
Korkani, Ville, voy. Urgenz.
Korkofedo, Poisson, & maniere de le prendre, IV. 128.
Korkokol ou Horkokol, Plaine, VII. 452.
Korlon, Riviere, VI. 588.
Korlu, petit Royaume, ou Principauté, dont le Chef est appellé pour faire la guerre aux Portugais, I. 80.
Kornaqua, Ile ; Son étendue & sa forme, I. 185.
Korondel, lieu aux environs de Suez, I. 156.
Koropatan, Ville, & sa situation, I. 34.
Koros, fruit d'une espece de palmier, III. 431.
Korpikyla, Hameau, XV. 336.
Korrensa, Seigneur Tartare, VII. 250.
Koruine, Poisson, V. 91.
Korzabur-khan, surnommé Busruk, Prince Tartare, VII. 48.
Korzabut, Prince Tartare, VII. 54.
Kos, ou Jeisoku, noms du Pavôt, XI. 707. Plante à fleurs nommée Kos, 710.
Kosalmi, Château fort, VII. 316.
Koshatis, Kalmuks. *voy.* Tartares.
Koshotis, Eluths. *voy.* Tartares.
Kosi-fou-Keghossi, Oiseau de mauvais augure, III. 587
Kosik, Kabaschir, traite de la rançon des Prisonniers Hollandois, III. 413.
Kosiway, Ile, XI. 229.
Kosjeh, & Ganjeh, Villes, VII. 295.
Ko-Sjoi-Sakira, Cerifier, XI. 699.
Koskissima. X. 555.
Kosmeli, ou Kosmoli, Général, VII. 94. Il se joint à un Général, *ibid.*
Kosmol, Officier Tartare, VII. 91.
Kosmos, Liqueur, VII. 266. Maniere de faire le Kosmos, 300. Karakosmos ou Kosmos noir, *ibid.*
Kosogol ou Werch, Riviere & Lac, VI. 589.
Kosraw-nushirvan, Prince, VII. 240.
Kosrou, Prince, *voy.* Cosronroé.
Kossakase. V. 13.
Kossaks, Peuples, VII. 400.
Kossi, Idole Mokisso, IV. 609.
Kossionos, hivers d'un Royaume, IV. 633.
Kossir : On croit que cette Ville est la même que Bérénice, I. *p. iij. de l'Introd.* Cette Ville & un Port de même nom appellés Al Kossir, 188. Ce lieu fort triste, *ibid.* Raison qui y attire des Habitans. 189.
Kosuma. X. 553.
Kota, Impératrice Payenne, attaquée d'une maladie considérable, VII. 281 & 282. Remedes employés pour sa guérison, 282. Guérison de cette Princesse, 283.
Kota, Ville, & sa position, I. 34.
Kotai, ou Gommi, Olivier Sauvage, XI. 697.
Kotam, Province, VII. 320.
Kotan (Pulo) ; c'est-à-dire Ile de Kotan, II. 172. Royaume de ce nom, VII. 413. Riviere de Kotan, 415.
Ko-tau : ce que c'est qu'un Ko-tau ou Ko-li, VI. 400. 417. 429 *voy* Kolau, & Paul-Syu.
Ko-rau yu sa. Le même que Ko-tau.
Kotavi (Nangasaki), Prince, X. 535.
Koten, Place, VII. 409.
Koth-addin mohammed, Prince, VII. 158.
Kothb-addin, Gouverneur du Pays de Karazm, prend le titre de Roi, VII. 158.
Kotlan ou Karlan, Province, VII. 210.
Koto : Royaume, & côte de Koto, IV. 264. Ce Pays nommé Terre de Lampi Son étendue, *ibid.* Ville de Koto ou Verhu, 265. Propriétés du Pays Bosman veut le traverser par terre. Superstition des Habitans, *ibid.* Guerre entre Koto & Popo, 266. Conseillers de ce nom, X 635.
Kotohara, Roi de Bidaga & de Masulipatan, & sa mort, II. 100. Mahmud-Unim Kotohara, neveu de ce Prince, lui succede, *ibid.*
Ko-tong, ou Hau-tong, Plante, & usage de sa gomme pour le papier, VI. 215.
Kotota-katen ou Kateu, Impératrice Tartare, principale femme du Khan, visite l'Eglise Nestorienne, VII. 280. Cette Princesse s'enyvre avec les Prêtres Nestoriens, 281. Elle jeûne toute une semaine, 283.
Kotro, Riviere, III. 619.
Kot-sey, habile Général Chinois, VII. 136.
Kotugan, petit Royaume ou Principauté sujet de Calécut, I. 80. Le Chef de ce Pays appellé pour faire la guerre aux Portugais, *ibid.*
Kotuktu, titre d'un Lama député, VI. 587.
Kouagouga, Province du Pays de Juida, IV. 275.
Kouancheoufou, Ville. *voy.* Quan-tong.
Kouchipo, Place, XI. 491.
Koucho, Ville, III. 569.
Kougan ou Kourgar, nom d'un champ que les Negres cultivent, III. 189.
Koukadore, Poisson, V. 91.
Kou-ko kiau, Place, VIII. 4.
Kouks-Broot, Place, IV. 71.
Koulain-Ba, Village, IV. 269.
Koulam, Royaume. *voy.* Coulan.
Koulan, Royaume. *voy.* Coulan.
Koulange, petite Ville, V. 497.
Koulasoute, Province du Pays de Juida, IV. 275.
Koulete, Ville, & sa situation, I. 34.
Koulon-nor, Lac, VI. 589.
Kou-ly, V. 305. Les Koulys ou Pugs, sorte de Matelots qui tirent les Barques, 334.
Kounlounga, Ville, & sa situation, XI. 502.

Kouou, ſorte de liqueur & de quoi elle eſt compoſée, XV. 611.
Kourgar, champ. voy. Kaugan.
Kourkour, & ſa ſignification, V. 148.
Kourom, Prince. voy. Coronne.
Kourou, Riviere, XIV. 378.
Kouſſar, Port, III. 63.
Koutche, Village, V. 350.
Kou-tſyen-tſye, V. 366.
Kouya, Idole, & ſon hiſtoire, V. 247 & 248.
Kova (Riviere de), IV. 484.
Kovagongo, Seigneurie, IV. 616.
Kover, Port, III. 14. Situation de la Ville de Kower, 19. 86.
Kovo (Canton de), IV. 487.
Kowarazm, Royaume, voy. Karazm.
Kower, Port, voy. Kower. Poiſſon à coquille, nommé Kower & Tarankangai, X. 678.
Ko-wha, Place, V. 498.
Kowis, & ce que c'eſt, IV. 366.
Kowris, voy. Bujis.
Koxinga, Ville ou Province, V. 234.
Koxinga, Pirate, & ſes ravages, V. 255. Sa naiſſance & ſes premiers progrès, 283. Ses richeſſes & ſes forces, 284. Plan de ſon ambition. Il eſt trahi par les Tartares qui lui donnent le titre de Roi. Son empriſonnement où il eſt chargé de chaînes. Vengeance que Koxinga ſon fils s'efforce d'en tirer, *ibid.* Ce dernier chaſſé par les Hollandois, 285. Il les humilie à ſon tour. Mort de Koxinga le pere, *ibid.* Eclairciſſemens ſur Koxinga & ſon pere, 295. Source de leur fortune. Le pere trahi par les Tartares qu'il a ſervis, *ibid.* Sa mort, 296. Il eſt vengé par ſon fils. Caractere de Koxinga nommé auſſi Que-ſing. Ses victoires contre les Tartares. Il prend Formoſa ſur les Hollandois. Il menace Manille, *ibid.* Sa mort, 297. Sa cruauté. Gouvernement de ſon fils, nommé Ching-king-may. Il meurt & laiſſe un fils nommé Ching-ke-ſan. Sort des Partiſans de Ching-king-may & de ſon ſucceſſeur, *ibid.* & 298. Soumiſſion de quelques Rebelles Koxingans, 312. Obſtination des Koxingans, 313. La mere de Koxinga & ſon frere appellés à Péking, 321. Koxinga trompe les Hollandois, VI. 63. Koxinga, nommé auſſi Ku-chin, 362. L'Amiral Coxinga ſurprend l'Ile Formoſe, XI. 285. Ce fameux Coxinga attaque les Hollandois, 287. Barbaries de Coxinga, 288.
Koxin king-ſya, jeune Prince, V. 302, 303, 304, 306, 307. Nommé auſſi Sep-wan, 308. Obſtination de ce Prince, 313.
Koy, nom d'une armée, VII. 167.
Koyak, Seigneur Tartare, VII. 92.
Koyganzu. Ville, VII. 337, 338.
Koy ja-va, Village, V. 347.
Koyuldar-zizen, Tartare, VII. 54.
Kquoggelo, voy. Quoggelo.
Kra, Royaume, voy. Akra.
Kraal de l'ail, Village nommé Knoblancks, V. 184.
Kraal de l'eau, Village nommé auſſi Bobuties-Kraal, V. 184.
Kraals, nom de Villages, V. 207, 217. Capitaines des Kraals, 176.
Krak, VII. 278.
Krakra, monnoie fauſſe, III. 455. Or nommé Krakra, IV. 33. Ce que c'eſt que les Krakras, 133.
Krarak : Or de ce nom, IV. 102.
Kraſignomas, Village, qui a trois parties, X. 493.
Kraska, ſorte de Marchandiſe, VII. 207.
Kraſneyar, Ville, VII. 20.
Kraſſo, Marchandiſe, VII. 393.
Kratzshot, Oiſeau, voy. Chungar.
Krema, Village. voy. Takrama.
Krikke, Canton, & ſon territoire, IV. 446.
Krim, Ville ou Pays, voy. Crimée.
Kriska, ſorte de vin, IV. 29.
Krits ou Merkits, Peuples, VII. 271.
Kro, lieu au Pays de Seſtos, III. 615.
Krofonia, chanſon Chinoiſe, II. 156.
Kro-Setra, Village, III. 618.
Krofick (Van), Baron, voy. Van-Krofick.
Kroſmins, Peuples, VII. 293.
Kroſſe, mante, ſorte d'habillement, V. 149.
Krou, Place, voy. Krow.
Krou-Seſtre, Place, III. 346.
Krova, Place, III. 349.
Krow, Place, III. 61. Situation de cette Place, nommée auſſi Krou, 346.
Krubi, & ſa ſignification, III. 428.
Kruisfourt, lieu, XI. 321.
Krum, nom de Villages, III. 381.
Kſamaki, ou Maki, arbre puant, X. 661. voy. Sin, &c. grand arbre.
Kſei, ou Jodoriki, eſpece de Gui, XI. 695.
Kſuriſſima, Place peu conſidérable, réſidence d'un Seigneur, X. 499.
Ku, Ordre, VI. 340.
Kuana, Ville, voy. Oruano.
Kubalot, Oiſeau, & ſon induſtrie pour faire ſon nid, II. 503.
Kubek, fruit, VII. 369.
Kubitſarit, Côte, I. 152.
Kublay, Empereur, voy. Chi-tſu.
Ku-blay-kan, Empereur, voy. Chi-tſu.
Kubolo, Oiſeau, III. 265.
Kucha, Ville, VII. 408. 417.
Ku-chan, Forteresſe, VIII. 8.
Ku-cheu, Ville : Grand nombre de Faucons à Kucheu, V. 485.
Ku-cheu-fu, Ville, VI. 108. Son terroir aſſez fertile : Ses Habitans ſont laborieux & aiment les Procès, 110.
Ku-chi, Papier, VI. 256.
Ku-chin, Bourg, V. 459.
Ku-ching, Ville, V. 262. Le Pirate Koxinga porte ce nom, voy. Koxinga, Pirate.
Ku-chi pe, Ville, V. 487.
Kuchluk, Prince, voy. Kuchluk.

Kuchluk, Prince Tartare, VII. 48. Ce Prince, nommé auſſi Kuchkuk, échappe heureuſement d'une Bataille, 56. Il ſe ſauve dans le Turkeſtan où il eſt reçu favorablement, *ibid* Le titre de Khan lui eſt accordé, 58. Son Armée taillée en pieces & la vie lui eſt ôtée, 59. Retraite qu'il cherche après ſa ruine, 78. Il eſt encore défait, 89. Ligue de Kuchluk avec d'autres Princes, 90. Monarchie qu'il détruit, 91. Jenghiz-khan lui fait couper la tête, *ibid.*

Ku-chu, ou Chu, arbre, VI. 254. Papier qu'on fait de cet arbre, appellé auſſi Chu-ku, & ſa deſcription, 256. Autre deſcription du Ku-chu & ſa propriété, 467.

Kuchum ou Kujum-khan, Prince, chaſſé d'un Pays, VII. 204.

Ku-cul, Ville, VII. 94.

Kudar, Place, X. 208.

Kudath, Prince, VII. 58.

Kudſi, ou Kos, Plante à fleurs, XI. 710.

Kudſu, Province, X. 523.

Kufanta, Général d'une Enſeigne Tartare, VI. 448.

Kugalz-kunitz, fête annuelle, X. 629.

Kuganiſſu, lieu, dont les environs fourniſſent abondance de charbon de terre, X. 655.

Kuge, nom de Courtiſans, & leurs habits, X. 566.

Kui, Prince, VII. 322.

Kuigan, Province, VII. 149.

Kuiné-khan, Prince Tartare, VII. 247.

Kuini, Gouverneur d'une Province, V. 248.

Kuis-jo, Village, V. 343.

Kui-ſymira, Plante à fleurs, XI. 713.

Kujanoſſa, Village, X. 495. Près de ce lieu une Mine de charbon ne ceſſe de brûler, 655.

Kujo, nom que des Habitans donnent à leurs enfans, & ſa ſignification, IV. 52.

Kujum-khan, Prince, devenu aveugle, VII. 164. Mention de ce Prince, 203. Il eſt auſſi nommé Kuchum, 204.

Kuka, X. 554.

Kukas, Montagne, XV. 341.

Kukio, Laitue, XI. 706.

Kukku-horun ou Hu hu-horun, Ville, VI. 582. Nommée auſſi Khukku-horun, 587, 595.

Kukluk, Prince, & ſa révolte, VII. 241.

Kuko, arbuſte, *voy.* Kooki.

Kukroku, d'Eſclave devient Chef, III. 425.

Kuku hotun, ou Tſing-cheng, VII. 79. 539, 565.

Kukumi, Negre, Député au Roi de France, & pourquoi, IV. 34.

Kulen, Lac, *voy.* Kulon.

Ku'lkandeh, nom de mois, VII. 381.

Kulon, ou Dalay (Lac de), VII. 2. Nommé auſſi Kulen, 479. Deſcription de ce Lac, VIII. 48. Iles de ce Lac, 49.

Kulon-nor, Place, VI. 599.

Ku-lyang-uke-ſes, Peuples, VII. 89.

Kum, Pays, VII. 217.

Kuma, X. 555.

Kumade, X. 554.

Kumage, X. 555.

Kumano, X. 553.

Kumari, Province, VII. 169.

Kuma ſebi, Eſcarbot, & ſes ſingularités, X. 671.

Kumba, Royaume, V. 2.

Kumbala, petite Ville, VII. 188.

Kumbant, Province, VII 148.

Kumbo (Riviere de), III. 10 & 17. Royaume de Kumbo, nommé auſſi Kombo, & ſon étendue, 15 & 17.

Kume, X. 553.

Kumis, ſorte de liqueur, V. 510.

Kumiſaki, X. 555.

Kumkala, Ville, VII. 152.

Kumkant, Province, VII. 171.

Kummi ſo, ou Kan, Oranger, XI. 699.

Kumu, X. 556.

Kumurri (Cheik Alem Eddiu de), Auteur ou Géographe, X. 205.

Kunakenors, Tribu de ce Peuple, VII. 52.

Kun Ali-Markar: Plaiſanterie barbare de ce Pirate, I. 133.

Kuneni, Riviere, V 25.

Kung, degré ou claſſe du Peuple Chinois, VI. 181. Ce titre écrit auſſi Kong, 184. Chariot, nommé Kung, VII. 38.

Kung-fu-fu, Philoſophe, *voy.* Confucius.

Kung ho, Officier Chinois, VI. 214.

Kungis ou Kunis, nom d'Officiers, X. 564.

Kung-ſeng, ordre ou claſſe de Bacheliers, VI. 192.

Kung-te, ou Kung-ti, Ville, V. 338.

Kuniga, petite Ville, VI. 525.

Ku-ning, Ville, V. 343.

Kunis, ou Kungis, nom d'Officiers, X. 564.

Kunkin, Province, VII. 330.

Kunkurats, Peuples, VII. 50, 155.

Kun-modo, Place, VI. 582.

Kuno, ou Kone, fameuſe Forteresſe, X. 517.

Kunugi, Chêne, *voy.* Reki.

Kun-vang, titre de Prince, VI. 581. Sa ſignification, VII. 30.

Kupe-cheu, Porte, VI. 580.

Kupeken, Ville, VII. 474.

Ku-pe-keu, petit Fort, VI. 36, 118, 581. Un Général ſe rend maître de Ku-pe-keu, VII. 82. C'eſt une porte de la grande muraille de la Chine, 461. Deſcription de Ku-pe keu, 471. Nommée auſſi Ku-pe-kieu, 504. Forteresſe de Kupe-keu, 543. Exercice de la Garniſon. Séjour de l'Empereur à Ku-pe-keu, *ibid.*

Ku-pe-kieu, *voy.* Ku-pe keu.

Kuproli ou Kuptoli, Grand Viſir, ſupprime les Caffés, X. 506. Ses motifs, 507.

Kuptoli, Viſir, *voy.* Kuproli.

Kur, Khan Tartare, VII. 241. Riviere de ce nom, 293.

Kuragan, *voy.* Tamerlan.

Kuragge, eſpece de Polype, Poiſſon, X. 676.

Ku-Raggi, X. 550.

Kurahan-ulen, Lac, VI. 593.

Kuran, Ville, IV. 403.
Kurande, X. 554.
Kurbali, Riviere, II. 574. Riviere & Village de Kurbaly, 587. Portug. établis à Kurbaly, 588. Serpens monſtrueux ſur la Riviere de Kurbali, III. 303.
Kurbalo, ou Pêcheur, Oiſeau; ſa taille, & méchanique de ſon nid, III. 308. Divers témoignages ſur cette eſpece d'Oiſeaux, 309. Figures des nids de ces Oiſeaux, *voy.* la planche, 303.
Kurbaly, Riviere & Village de ce nom, *voy.* Kurbali.
Kurbambey, Ville, III. 67.
Kurban-chahan-pulak, lieu, VIII. 47.
Kurban-haji, Seigneur Vigur, VII. 190.
Kurbank, Seigneur, VII. 187.
Kurban-ſubarhan-hotun, Ville, *voy.* Orpan.
Kurbari, arbre : ſa deſcription & ſon fruit, III. 265 & 266. Nommé auſſi Jeraibe, *ibid.*
Kurcha-han-nor, grand Etang, VII. 584.
Kurdiſtan, Province, VII. 317.
Kureno-Faſi-Kami, Plante, *voy.* Gingembre.
Kureno-Ommo, anis, *voy.* Quaiko.
Kurgan, Riviere, VII. 177.
Kuri, ou Riitz, Châtaignier, XI. 703.
Kuria (Abda del), Ile, II. 126.
Kuriamuria, Iles, I. 78.
Kurias, Ville au Royaume d'Ormuz : Cette Ville reçoit mal les Portugais qui s'en ouvrent l'entrée par la force, I. 98. Elle eſt pillée, brûlée, &c. *ibid.*
Kuriat, Place, où les Portugais ſont attaqués, I. 128.
Kurine, Place, X. 495.
Kuris, Peuples, VII. 48.
Kurivada, X. 552.
Kuriyetam, petite Ville, X. 313.
Kurjia (Montagnes de), VII. 295.
Kurjis, Peuples, VII. 293.
Kurkek, grand tambour, VII. 382.
Kurke-kiamon, lieu, VIII. 38.
Kurkire, Riviere, VIII. 12.
Kurkis, Riviere, VII. 474.
Kurko, Port, VII 296.
Kurkuri, petite Riviere, VII. 476.
Kurlas, Tribu d'un Peuple, & ſes dix-ſept diviſions, VII. 50 & 51.
Kurla-uts, Tribu d'un Peuple, VII. 50.
Kurluk-mergam, Tartare, VII. 50.
Kuroda, X. 552.
Kuro-ganni, & Kuro-kaki, deux arbres d'eſpeces différentes, XI. 698.
Kuroggi, grand arbre, XI. 696. Un autre nommé Iſo Kuroggi, 697.
Kuro-kaki, arbre, *voy.* Kuro-ganni.
Kurokava, X. 551.
Kuro-nosji, arbriſſeau, XI. 721.
Kuro-tſons, ou Proh-tſons, eſpece de Laurier, XI. 690.
Kur-shi, Pays, VII. 94.
Kurſſar, Ture, Intendant des Mines, VII. 321.
Kurſire : ſignification de ce mot, V. 162.
Kuru, Place, VI. 577. Riviere de ce nom, *ibid.*
Kuruma jebi, eſpece d'écreviſſe, X. 677.
Kutume (Château de), X. 494.
Kutunei, herbe, *voy.* Koogua.
Kus, Port & Ville, & leur ſituation, I. 101. C'eſt auſſi le nom de l'arbre du Camphre, X. 659.
Kuſaggi, ou Sco-kuſitz, arbriſſeau, XI. 705.
Kuſako, Plante, *voy.* Konjaku.
Kuſana, Poiſſon, X. 674.
Kuſarano-fu, ou Ambre gris, X. 657.
Kuſatz, Village, & production de ſon territoire, X. 512.
Ku-ſay-chins, ou Tumets, noms de Chefs Tartares, VI. 582. Ku-ſay-tchins, cités, VII. 482.
Ku-ſay-tchins, Officiers, *voy.* Ku-ſay-chins.
Kuſchem, réſidence d'un Roi, II. 5. Sa ſituation, 52.
Kushanji, Prince, VII. 219.
Kushem, *voy.* Kuſchem.
Kushi kan, grand pere du Grand Lama, fait préſent d'un Royaume à ſon petit-fils, VII. 30.
Kushi-khan, Chef ou Commandant des Eluths, défait l'armée du Roi du Tibet & ôte la vie à ce Prince, VII. 128. Cité, 129, 130.
Kusju, ou Ooſumi, Province, X. 555.
Kuskus, ſorte de mets, II. 468 *& ſuiv.* Graine nommée Kuskus, *voy.* Pene Le Kuskus aliment le plus commun des Negres, III. 277.
Kus no-ki, Camphrier, *voy.* Sſio.
Kuſſana, Ville, III. 62.
Kuſſano : Baſſes de ce lieu, III. 70.
Kuſſe, X. 548.
Kuſſi, X. 551.
Kuſſiet-maitz, & Tribu de ce Peuple, VII. 48.
Kuſſima, Ville, VIII. 416.
Kuſſone, Poiſſon, V. 91.
Kuſſu, Ville, IV. 560.
Kuſuraki, Village, X. 495.
Kut : Montagne & Ville de ce nom, *voy.* Altay, & Kait.
Kutaktu-noyan, Général, VII. 65.
Ku-tang, VI. 252.
Kutan-hoio, lieu, VIII. 23, 25.
Kutan-hojo, Place, VII. 617.
Kutatz, X. 549.
Ku-tchieu, Ville, *voy.* Kyu-cheu-fu.
Kutebeddin-Behadir-Chah, Prince, *voy.* Cha-Halam.
Kutembo, Riviere, V. 25.
Kuteſima, X. 556.
Kuth, Ville, VII. 150.
Kuthi, Ville, VII. 428.
Kutioli, More, Commandant de Vaiſſeaux, I. 97.
Kutkros, eſpece de tablier des Hommes & des femmes Hottentots, V. 150.
Kutluhbalik, Ville, *voy.* Sarnuk.
Kutluk (Grand), *voy.* Mengu-Timur.
Kutluk-Samman, Prince, VII. 163.

Kut-sant-chiré, Montagne, VIII. 48.
Ku tse, Pays, VII. 76.
Kutsnagone, Place, II. 83 & 84.
Kutspinas, ou Sfi, Neſtier, XI. 701.
Kuttejar, III. 18. Les Anglois y ont un Comptoir, 19. Port de Kuttejar, & ſituation de la Ville, 101, 481.
Kutual, titre d'un Officier, X. 99. En quoi conſiſte l'emploi de cet Officier, 243.
Kutuktu, ou Hutuktu : Ce que c'eſt que les Hutuktus ou Kutuktus, VII. 325. Ils commencent à ſecouer le joug du Grand Lama, *ibid.* Grand Lama Hutuktu, 556.
Kutuktu-hotun, petite Ville, VI. 600.
Kutuktu-mangu, Prince Tartare, VII. 42.
Kuturi-hu-pulak, Fontaine, VIII. 39.
Kuturz, Pays, VII. 183.
Kutwal, nom du premier Officier de Calécut pour les affaires Etrangeres, & conduite d'un de ces Officiers à l'égard de Vaſco de Gama, I. 37.
Kutyeghef, Oiſeau, XV. 278.
Kutz-Nawa-Itzigo, Fraiſier commun, XI. 696.
Kuukurats, Peuple Tartare, VII. 54.
Kuvabara, X. 555.
Kuvada, X. 553.
Kuvamira, X. 556.
Kuwa, ou Soo, Murier, XI. 696.
Kuwano, grande Ville, VIII. 415.
Ku-ye-ho, Riviere, VIII. 9. Nommée auſſi Kiu-ye-ho, *ibid.*
Kuyle, belle Plantation, V. 124.
Kuyl-Kye-Sti-Myan, Temple, V. 245.
Kuyl-Sonder-Grondt, *voy.* Abime ſans fond.
Kuyne, Empereur Tartare, VII. 251. Premiere Cour Impériale, 252. Des Envoyés arrivent à la Cour de ce Monarque. Grande Tente. Habits des Seigneurs, *ibid.* Fête pour ſon élection, 253. Nombre étrange d'Ambaſſadeurs. Kuyne eſt élu. Cérémonies de ſon inſtallation. Age & caractere de ce Prince. Audience qu'il donne aux Envoy. Titre & qualité qu'il prend, *ibid.* Préſens faits à cet Empereur, 254. Trône fort riche. Lettre qu'il écrit au Pape. Il veut envoyer des Ambaſſadeurs, *ibid.* Carpini l'évite par diverſes raiſons, 255.
Ku-yong quan, Place, VII. 81, 82.
Ku-zhong, belle Serge, VI. 90.
Kuzin, Contrée, VII. 165, 206.
Kwa, Courge, *voy.* Furi-Uri. Melon nommé Kwa. XI. 701.
Kya-cheu, Place, VII. 97.
Kya hing, ſeconde Capitale, V. 338. Nommée auſſi Kya hing-fu, VI. 66.
Kya-hing fu, Ville, *voy.* Kya-hing.
Kya-keu, VI. 591.
Kya-king, V. 431. Deſcription de cette Ville, nommée auſſi Kya-king-fu, VI. 67.
Kya king-fu, Ville, *voy.* Kya-king.
Kya-kio, Village ruiné, V. 346.
Kya-kya, Village célebre, V. 259. Kya-kia, VI. 82. Plan de ce Village, 108.
Kya-kyang, Ville, V. 246.
Kya-lin, Ville, V. 450.
Kya-ling-fu, Canton, VI. 452.
Kyan, ou Cités, VI. 502.
Kyang-chan, Bourg, VI. 54.
Kyan-cheu, Ville, VI. 83.
Kyang (Riviere de), V. 249. Ile charmante ſur cette Riviere, 434. Cours & profondeur de cette Riviere, nommée auſſi Yang-tſe-Kyang, 460. Elle eſt encore nommée Riviere par excellence: Dorades qu'on y prend, 465. Cette grande Riviere arroſe la Province de Kyang-nan, VI. 38. Poiſſon du Kyang & comment il ſe tranſporte, 40. Nommée auſſi Ta-kyang, 42. Rapidité du cours du Kyang, 49. Yang tſe-kyang, ou Ta-kyang, une des principales Rivieres de la Chine ; ſignifications de ces deux noms, 120. Cette Riviere forme quantité d'Iles remplies de ronces, *ibid.* Riviere de Kyang, VII. 330. Le Kian paroit la même Riviere, XI. 502.
Kyang-chan-hyen, Ville, VI. 70.
Kyang-cheu, Ville, V. 453. Politeſſe des Chrétiens de cette Ville, 454.
Kyang-chey, ou Yſong-ming, Ile, VI. 45. Deſcription de cette Ile & ſes propriétés. Comment les Maiſons y ſont bâties, *ibid.*
Kyang-chu, Marſouin de Riviere : Signification de ce nom, VI. 224, 495.
Kyang-ho, la plus grande Riviere de la Chine, V. 497.
Kyang-nan, Province, V. 257. Nommée auſſi Kyang-nam ou Che-kyang, 332. Richeſſe de la Province de Che-kyang en ſoies, 338. Riviere de Che-kyang, *ibid.* Séparation des Provinces de Che-kyang & de Nan-king, 339. Qualités des terres de cette Province, 459. Cette Prov. coupée par une infinité de canaux, VI. 7. Sa ſituation reſpective, 9. Ses bornes, propriétés & productions, 38. Caractere de ſes Habitans, *ibid.* Partie occidentale de cette Province, 49. Poſition des Places de Kyang-nang, 46. Bornes & territoire de la Province de Che-kyang, 65. Caractere des Habitans. Productions du Pays. Diviſion de la Province de Che-kyang, *ibid.* Deſcription de ſa Capitale, 66. Poſitions des Places de la Province de Che-kyang, 71. Liqueurs de Kyang-nan, 143. Lac dans cette Province, 497.
Kyang nang, Province, *voy.* Kyang-nan.
Kyang-ning-fu ou fou, *voy.* Nan-king.
Kyang-ſi ou Nan-king : Diviſion de cette Prov. de celle de Canton, V. 244. Nommée auſſi Kyan ſi, 245. Sa diviſion d'avec celle de Nan-king, 249. Prov. de Kyang-ſi, 477, Séparation des Prov. de Quang-tong & de Kyang-ſi, 529. Bornes de Kyang-ſi, VI. 47. Propriétés générales de cette Province. Sa diviſion en pluſieurs Diſtricts, *ibid.* Poſition des Places de la Province de Kyang ſi, 51. Elle eſt auſſi nommée Kyan-ſi, 72.

Kyang-ywen, Province, & ſa ſignification, VI. 502.
Kyan-ki-ting, Prince Si-fan, VII. 142.
Kyan-ſi, Province, *voy.* Kyang ſi.
Kya-ſiang-kong, Palais, & ſa ſignification, VI. 29.
Kya-ſing, Empereur de la Chine, VI. 31.
Kya-ta tyen, Palais, & ſa ſignification, VI. 29.
Kya-tſing, Empereur de la Chine, permet aux Portugais de s'établir à Macao, VI. 97. Kya-tſing, nom d'une ſorte de Porcelaine : Sa ſignification, 246. Reſpect de l'Empereur Kya-tſing pour le Philoſophe Confucius, 306.
Kya-tſu-quan, Ville, VII. 98.
Kyau-cheu, ou Igur, Contrée, VII. 93.
Kyau quans, nom d'Officiers d'un Tribunal, VI. 429.
Kyau-yen-cheu, Général Coréen, VI. 509.
Kyay-ho-i, Place, V. 486.
Kyay-kyeu-hyen, belle Ville, V. 451.
Kya-yu-ĸen, porte de la grande muraille de la Chine, VII. 228.
Kya-yu-q' an, Place, VII. 77. Sa ſituation, 222.
Kye, Empereur Chinois, VI. 162. Il eſt détrôné, 506.
Kye-che-chan, Montagne, VI. 505.
Kye-feu hyen, Ville, VI. 184.
Kyegan. Ville, *voy.* Kin-un-gam.
Kyen, terme pour exprimer la matiere ſur laquelle on écrit, VI. 254.
Kyen chang-fu : Production de ce lieu, VI. 49.
Kyen-cheu, étoffe de ſoie, V. 438. Citée, VI. 85, 224. Cette étoffe eſt trompeuſe, 225.
Kyen-ching, ou Kyen yang, Place, VII. 138.
Kyen chuy, Ville, V. 529.
Kyen hyen, Ville, V. 498.
Kyen-king, Province, VI. 502.
Kyen-king fu, Place, VI. 495.
Kyen-kyang-fu, Ville, V. 497. Egliſe des Jéſuites à Kyen kyang-fu, 530. Grand commerce de cette Ville, VI. 49, 496.
Kyen-ning-fu, grande Ville où les Hollandois mal reçus, V. 333. Sa deſcription, 334. Kyen-ning-fu, VI. 54.
Kyen ning kong, Palais, & ſa ſignification, VI. 29.
Kyen-ti, Empereur Chinois, VI. 508.
Kyen-uing fu, Ville, VI. 469.
Kyen-vu, Roi Coréen, honoré d'un titre, VI. 509. Il eſt aſſaſſiné & ſon corps traité indignem. *ibid.*
Kyen yang, ou Kyen-ching, Place, VII. 138.
Kye-ſchwy, Ville, V. 246.
Kye-she, Ville, VII. 92 & 93.
Kye-twan, Monſtre, VII. 94.
Kyeu, ſurnom de Confucius, *voy.* Confucius.
Kyeu-hyen, Ville, V. 487.
Kyeu Kyang-fu, Place, V. 465. Kyeu-kyang-fu, VI. 120.
Kyeu ming fu, Ville, VI. 53.
Kyeu wha, Montagne, V. 250.
Kyew-lyen-pu-ſa : ſignification de ce mot, VI. 376.
Ky hyen, Ville, *voy.* Ki-hyen.
Kyi, fortune rapide de cet homme, trouvé dormant ſous un arbre, VI. 512. Il fait la conquête d'un Royaume : Titre qu'il prend, 513. Ce titre lui eſt conféré, 515.
Kyi-ching-ku, Ville, VI. 507.
Ky-kyau, nom que les Juifs Chinois donnent à leur Loi, VI. 355.
Kyn (Thomas), Viceroi Chinois, converti, VI. 362.
Kyng-ſi, VI. 54.
Kyn-hing, Ville, *voy.* Kyn-hing-fu.
Kyn-hing-fu, grande Ville de Commerce, V. 430. Nommée auſſi Kyn-hing, 431.
Kyn-kyang-hyen, petite Ville, ſurnommée Terre d'or, & pourquoi, VI. 82.
Kyn-tſe, ou Cycle Chinois, VI. 369.
Kyn-tſing, Empereur Chinois, VI. 512.
Kyn-tyen-kyen, Tribunal, VI. 424.
Kyo-feu, Ville, *voy.* Kyo-ſeu hyen.
Kyo-ſeu-hyen, Ville fameuſe par la naiſſance de Confucius, VI. 82. Nommée auſſi Kyo feu, 304.
Kyosk, ou Kiosk, Edifice d'une forme ſinguliere, VII. 381.
Kyou-wen, premier nom de Jenghiz-khan, VII. 73.
Kyrillow, VII. 14. Cité, 145, 147, 242.
Kyu, ſecond Khan des Tartares, VII. 350.
Kyu, ou Chin, Roi de Corée, épouſe une fille de l'Empereur de la Chine, VI. 511. Il eſt chaſſé du Trône, *ibid.*
Kyu-cha-kyang, ou Riviere au ſable d'or, VII. 107.
Kyu-cheu-fu, ou Kitsjou, ou bien Ku-tchieu, Ville, V. 336. Kyu-cheu-fu, VI. 66. 70.
Kyu-eu-ſin-tyen, Palais, & ſa ſignification, VI. 29.
Kyu-i wen, Poëte Chinois, VI. 289.
Kyu-long-kyang, ou Lan-tſan-kyang, Riviere, VII. 107.
Kyu-men-ti-tu, titre du Gouverneur de Péking : Etendue de ſon Emploi, VI. 13.
Kyun-cheu-fu, Ville, VI. 96. Situation de cette Ville Capitale de l'Ile de Hay-nan, 100.
Kyung-wang, titre de Prince, VI. 182.
Kyun-muen, titre, VI. 426.
Kyu-ſin, ou Maître-ès-Arts, VI. 189. Habillem. qui le diſtingue, *ibid.*
Kyu-yuen, Tribunal, VI. 21.

L

LA, Divinité, *voy.* Fo.
Labadde, IV. 74. Beſtiaux qui viennent de Labadde, 75. Etendue de ce Pays qui a titre de Royaume, 82. Situation de la Ville de Labadde, *ibid.*
Labakata, Ville, pillée & brûlée par les Hollandois, I. 494.
Labat, Ecrivain, cité, II 425, 446. Le Pere Labat, Religieux Jacobin, reçoit le Baptême de Mer, 454. Témoignages qu'il mêle aux Mémoires de M. Brue, 461. Cité, 474, 498,

500, 515. Différence d'opinion entre Labat & de l'Ile sur le Pays de Galam, 528. Cité, 623, 651. Cité, III. 7. Son opinion confuse & pleine d'erreurs sur la source de la Gambra, 11 & *suiv.* Cité, 12. Raisons dont il appuie son opinion, 13. Différence entre sa Description & celle de Moore des Pays qui bordent la Riviere de Gambra, 17. Ses observations sur le caractere & la Religion des Portugais noirs, 127. Cité, 141, 144, 156, 162 & 163, 168, 176 & 177, 183 & 184, 213, 216, 218, 220 & *suiv.* Son opinion sur la Noix de Kola ou Gola, 225. Cité, 247 & 248, 250, 256, 260, 271 & 272. 280, 282, 288, 297, 306. Description qu'il fait du Crocodile, 324. Cité, 401. Autre description qu'il donne d'un Fort François, 409. Cité, 410. 412, 417. Remarques sur Labat, 465. Idée qu'il donne du Chevalier Des-Marchais & de son ouvrage, 466. Il s'emporte contre la Compagnie, 470. Cité, IV. 3. Labat est persuadé que le Diable bat les Negres, 156. Cité, 214. Figure qu'il donne au Lézard, 250. Cité, 299, 304, 372. XII. 604, 612. Sa description du Savonier, 618. Observations du Pere Labat, XV. 309 & *suiv.* Cité, 453. *ibid.* & *suiv.* Voyage & caractere de ce Pere, 491. Description qu'il donne de la Martinique, 493. Cité, 505 & *suiv.* Son Voyage à la Montagne de la Soufriere, 520 & *suiv.* Cité, 532 & *suiv.* 665 & *suiv.* 700 & *suiv.*

Labatake, une des Iles de Banda, II. 187.

Labau-pira, Riviere, VI. 581.

Labazarris (Guido de), Espagnol, succede à un Gouvernement, X. 404.

Labbade, Royaume, IV. 15.

Labbetacra, petite Ville, VIII. 129. Guerre cruelle entre cette Ville & celle de Nera: Barbarie des vainqueurs, *ibid.*

Labo, Ville, IX. 339.

Labocca, Fort Portugais, VIII. 363.

Labonn-Java (Port de), I 495.

Laboureurs. Planche ou figure d'un Laboureur Chinois, VI. 153.

Labova: Ce qu'un Auteur rapporte de cette grande Ile, VIII. 400.

Labrador (Terre de), XII. 98, 99. Côte de Labrador, XIII. 32. Lacs de Labrador, XIV. 676.

Labreda (M. de), Commandant d'un Navire François, IX. 14. Tempête horrible qu'il essuie, *ibid.*

Lacatoya, espece de Citrouille, XIV. 178.

Laccazaris (Guido de), Gouverneur Espagnol, X. 382.

Lacenta, Chef Indien, XIII. 282 & *suiv.*

Lachan, Montagne, qui contient trois cens Couvens, V. 530.

Laching-Patur, Prince Tartare, VII. 74.

Lachu, Riviere, VII. 110.

Lacknau, Place, X. 201.

Laconceran, Ville, IX. 239. Nommée aussi Laconcevan, *ibid.*

Laconcevan, *voy.* Laconceran.

Lacone, Spectacle Siamois, IX. 278.

Lacq, Marchandise, VIII. 147.

Lacs: *voyez* les chacun à leur article particulier. Lac sur lequel est situé la Capitale de l'Ile de Ténérife, II. 235. Lac au Pays des Sereres, & où il se décharge, 468. Lac, où la Riviere de Gambra se perd assez long-tems, III. 11 & 12. Certains grands Lacs, 13. Grand Lac au milieu d'une plaine, 63. Trois grands Lacs, 73. Lac extrêmement poissonneux, 323. Lac formé par la Riviere d'Issini, 418. Lacs Fétiches, IV. 162. Grand Lac duquel sort une Riviere, 612. Lacs divers, V. 12. Spacieux Lac formé par deux Rivieres, 333. Lac sans nom, 346. Grands Lacs sans nom, 431. Autre Lac, 433. Grande chaussée au long d'un Lac couvert d'une multitude d'Oiseaux, 435. Lacs & marécages, 488. Nombre des Lacs ou Rivieres de la Chine, VI. 8. Lac dans l'intérieur du Palais Impérial de Péking: Pont & Barques sur ce Lac, 17 & 18. Qualité singuliere de l'eau d'un Lac, 78. Lac d'eau salée, 85. Lac dans l'Ile de Hay-nan, 96. Lac fort long, & autres, 109 & *suiv.* Lacs de la Chine, 119 & *suiv.* Les trois principaux, 120. Grand Lac, 176. Lac de la Province de Chekyang, 497. Lac où le Poisson se pétrifie, 499. Lac entre des Rochers au sommet d'une Montagne, 560. Lac sans nom, 591. Lacs où une Riviere se décharge, & d'où une autre sort, VII. 106. Lac de Kokonor, nommé autrement Si-hay ou Mer occidentale, 108. Lac de quinze journées de circuit, 271. Lac orageux, 275. Lac spacieux entre deux collines, 319. Lac de Quinsay, 341. Iles de ce Lac, 342. Lac voisin de Novogrod en Russie, 402. Vaste Lac d'où sortent l'Indus & le Gange, 423. Lac de Kokonor nommé grande Mer, 427. Lac salé rempli de Poisson, 476. Plusieurs Lacs, VIII. 61. Grand Lac sur une Montagne, 361. Grand Lac diversifié de plusieurs petites Iles, IX. 64. Lac célebre, 237. Beauté du Lac de Kachemire, X. 109. Lac derriere une Baie, 381. Divers Lacs, 389. Deux grands Lacs, 398. Un d'où sort la Riviere de Jodogava, 503. Propriété d'un Lac, 535. Lac d'eau salée, XI. 380. Danger où des Avanturiers s'y sont exposés, *ibid.* La Mer Vermeille nommée Lac, 390. Lacs & Marais qui environnent une Ville, 491. Plusieurs Lacs fort poissonneux, 503. Petit Lac, 528. Deux Lacs, 536. Lac de México. 544 & 545. Grand Lac d'eau vive, 607. Région remplie de Lacs & de Marais, XII. 181. Deux Lacs singuliers, 216. Autre Lac visité, 217. Lac qui rompt ses digues, 275. Lac de México, ses Villes & ses Bourgades, 313. Plusieurs grands Lacs, 472, 475. Grand Lac formé par un tremblement de terre, 492. Lac qui traverse une Province, 502. Lac rempli de petites Iles, XIII. 228. Lac célebre, 440. Lacs qui forment des Iles fort peu-

piées, XIV. 15. Grand Lac ſans nom, 95. Lac dans l'Iſle de Sable, 590. Lacs de la Baie d'Hudſon, 655. Deſcription des Lacs du Canada ou Nouvelle France, 686 *& ſuiv.* Obſervations ſur le Lac ſupérieur du Canada, 712. Cuivre des bords de ce Lac, 713. Lac de trois cens lieues de circuit, 726. Deux Lacs ſans noms, 732. Lac rempli d'Iles, XV. 157. Poiſſons des Lacs de l'Amérique Septentrionale, 230. Deux Lacs ſans noms, 342.

Ladak, ou Leb, VII. 106. Cette Forteresſe, nommée auſſi Latak, eſt la demeure du Roi du Tibet, 110, 114. Appellée encore Leh, 434, 435.

Ladinghur, partie du Pays de Koto ou de Lampi, IV. 264.

Ladoga, ancienne Ville de Ruſſie, I. p. *vij de l'Introd.*

Ladrihlero, Capitaine, XI. 17.

Ladron de Guevara (Diego), vingt neuvieme Viceroi du Pérou, XIII. 526.

La-en-ſiu, Village, V. 343.

Laët (Jean de), Hiſtorien, XII. *xiij. de l'avant-propos.* Cité, 477, 580 *& ſuivant.* 608, XIV. 45, 224 *& ſuiv.* 245 *& ſuiv.* 258, 284 *& ſuiv.* 291 *& ſuiv.* 302 *& ſuiv.* 374, 391 *& ſuiv.* 509. 550, 577. XV. 573, 636 *& ſuiv.*

Laffa, arbre, VIII. 616.

Laffiteau (P.). Cité, XIV. 716. Le P. Lafitau, cité, XV. 8. 34.

Lafing, Préſent qu'un Negre fait à la fille qu'il épouſe, & en quoi il conſiſte, III. 595.

Lafond, François, & ſon Voyage, II. 557.

Lagane, Capitale de l'Ile de Ténérife, II. 235. Situation de cette Ville, nommée auſſi Laguna, *ibid.* & 237. Sa deſcription, *ibid.* & 238. Autre Ville nommée Saint Chriſtoval de Laguna, 241.

Lagaro, Poiſſon monſtrueux, *voy.* Caymans.

Lagartos (los), ou des Léſards, Anſe, XII. 244. Riviere nommée Rio de Lagartos, 471. La Riviere ou Fleuve de Chagre portoit autrefois le nom de Lagartos, XIII. 271. Lagartos, Poiſſons ou Monſtres marins, les mêmes que Caymans, XIV. 130.

Laggendeny, Ville, VIII. 503. Ordre étrange du Roi de Ceylan aux Habitans de cette Ville, *ibid.*

Laghate, petite Baie, II. 348.

Lagoa, Ville, II. 373. Baie de Lagoa, ou Algoa, V. 111. Lagoa, cité, XI. 98. Fleuve de Lagoa, XIV. 100.

Lagos, ancienne Ville de Portugal, où, par la permiſſion du Prince Henri, ſe forme la premiere Compagnie pour les découverres, I. 7. Flotte de Lagos, 8. Cap de Lagos, IV. 403.

Lagos (Rio). III. 624. Rio de Lagos, 630. Situation de cette Riviere, IV. 263. Baire de la Riviere de Lagos, 403. *Rio das Lagos*, 442.

Lagova, Ville, *voy* Laguy.

Laguna, Ville, *voy.* Lagane. Bourg de la Laguna, XIII. 387, 493. Ce lieu, cité, XIV. 32. Ville nommée la Laguna, 398.

Laguna (Marquis de), Viceroi de la Nouvelle Eſpagne, XI. 524.

Laguna-Termina, embouchure, XII. 475.

Lagunas (Hernand Bravo de), Gentilhomme Eſpagnol, & ſon avanture, XIII. 204.

Laguy ou Lagova, Ville, & ſa ſituation, I. 251. Côte de Laguy, 255.

Laguyo, Ville du Pays de Fantin, IV. 62, 68.

Lahaya (Port de), IX. 645.

Laheric, arbre curieux, VIII. 616.

Lahi-tontula, lieu, VIII. 50.

Laho, Cap, III. 566. Crainte & défiance des Negres du Pays. Difformité de cette Nation. Pourquoi cette Côte nommée Quaqua. Les Habitans paſſent pour Antropophages, *ibid.* Cap Laho ou Lahou, Canton favorable au Commerce, 630. Ville de Laho ou Lahou. Grande Riviere de Laho, *ibid.* Bras de la Riviere de Laho, nommée auſſi Lanho, VII. 466, 470. Riviere de Lan-ho, VIII. 32.

Lahor, Ville, VII. 410, 411, 412, 430. Deſcription de cette Place, X. 77. Obſervat. de Bernier à Lahor, 104. Route de Lahor à Bember, *ibid.* Province de Lahor, 205.

Lahou, *voy.* Laho, Cap.

Lahuri (Port de), X. 205, 206.

Laigola, Village, IX. 576.

Lailou (Port de), IX. 430.

Laitomba: Divers noms de cette Riviere ſur laquelle la Ville de Doni ou Boni eſt ſituée, IV. 447.

Lak, Lar ou Loar, Pays, VII. 368. Gomme nommée Lak, *voy.* Laque.

Lakala, Riviere, nommée auſſi Kalukala, V. 11 & 12. Elle eſt encore appellée Luiola, 14. Poiſſons de coquillages à l'embouchure de cette Riviere, appellée auſſi Lukula, 92.

La-ki, Oiſeau remarquable, VI. 489.

Lakia, Riviere, X. 116.

Lakmoy, Négociant Chinois, traduit une Lettre du Roi de Firando, II. 174.

Lalade, ou Talaſſe, herbe, VIII. 153. C'eſt la même que le Talaſſa, XI. 647.

Lalain (Sieur de), Député dans les Cours des Indes par une Compagnie Françoiſe, VIII. 562.

Lale vitſit, ou poivre blanc, VIII. 611.

Lali, Village, II. 495. Situation du Village de Laly 502. Lali, Office du Royaume des Foulis, 515. La femme d'un Seigneur Negre, nommée Lali, le quitte, 518. Ce Seigneur ſoupçonne ſa femme d'infidélité : le Damel lui rend Juſtice, III. 170.

Lallamarti, Bourg, IX. 574.

Lalonda ſecats, arbuſte, VIII. 616.

Lalonde, Jaſmin de Madagaſcar, VIII. 615.

Lama, Grand Prêtre Chinois, V. 506. Les Lamas, cités, VI. 13. Palais du Temple de Lama, ou La-ma-tyen, 32. Idole qu'on honore dans

ce Temple, & son origine, 33. Pays des Lamas, le même que celui de Sifan, 110 Les Lamas ou Lama-seng Prêtres du Fo, 328. Bonzes nommés Lamas, 345. Lamas, Prêtres des Mongols, 585. Leur caractere, *ibid.* Un Lama se fait adorer, 586. Lama-Dalay, 587. 595. Grand Lama, ou Lama-Dalay qui habite au Tibet, *ibid.* Vie des Lamas, 597. Grand Lama des Kalkas, VII. 2. Nouveau Lama & désordre auquel il donne occasion, 3. Orgueil du Lama des Kalkas, *ibid.* Il viole ses promesses, 4. Comment il traite ses ennemis. Il est attaqué par le Roi des Eluths, *ibid* Princes Vassaux du Grand Lama, 30. Mathématiciens Lamas, 104. Les Prêtres du Tibet, nommés Lamas, 112. Palais ou Temple, résidence du Grand Lama du Tibet, 115. Adoration du Lama-Dalay, 121. Origine de cette superstition idolâtre. *ibid.* Office & qualité du Grand Lama nommé aussi Lama Konju & Ho-fo, 122. Adoration du Grand Lama, *ibid.* Portrait du Grand Lama, 123. Multitude de Lamas. Longs pélerinages pour voir le Grand Lama. Comment il reçoit les Princes, *ibid.* On porte ses excrémens comme des Reliques, 124. Trophées élevées à son honneur. Patrimoine temporel du Grand Lama. Planche de la figure du Grand Lama consulté sur le sort d'un enfant, *ibid.* Habillement des Lamas, 125. Couleur du Grand Lama, *ibid.* Chapelet des Lamas, 126. Princes qui portent leur habit. Caractere que les Missionnaires leur donnent. Il est contredit par d'autres Auteurs. Témoignage de Bentink, *ibid.* Ce qu'on sait de la Doctrine des Lamas, 127. Ils en font un grand mystere. Lamas nommés Mong-fans. Etat de leur Religion à la Chine. Ils en sont chassés. Leur rétablissement & situation présente, *ibid.* Politique qui leur procure des faveurs, 128. Division entre les Lamas. Le Grand Lama est fait Roi du Tibet, *ibid.* Guerre contre le Grand Lama, 129. Les Lamas transportés en Tartarie, *ibid.* Ménagemens passagers des Chinois pour les Lamas, 130. Histoire curieuse de la mort & la régénération du Grand Lama, *ibid.* Les Envoyés sont défrayés entre l'Empereur de la Chine & le Grand Lama, 131. Le Prête-Jean Grand Lama du Tibet, 314. Idée qu'un Auteur donne du Grand Lama, 428. Planche de la figure d'un grand Lama, *ibid.* Curiosité des Lamas pour les Livres des Missionnair. 436. Le grand Lama fait des objections à la Doctrine des Capucins, 438. Lettre du grand Lama à Horace de la Penna, 439. Zele du grand Lama, 441. Temple qui sert d'Hôtellerie aux Lamas, 452. Les Lamas de Huhu-hotun rendent visite à des Ambassadeurs, 453. Temple où les Ambassadeurs trouvent un Lama immortel, *ibid.* Gravité du Dieu Lama, 454. Jeune Lama destiné à la succession de la Divinité, 455. Jugement d'un Ambassadeur Chinois sur les Lamas, *ibid.* Fierté des Lamas, 462. Beau Lama, 464. Visite d'un Lama & son ridicule présent, 504. Lama Kalka, 556. Sa figure & son habit, *ibid.* Les Lamas sont dispensés de l'hommage qu'on rend à l'Empereur de la Chine, 557. Galanterie du grand Lama, 560. Audience accordée au grand Lama, 565. Le grand Lama des Kalkas & le Han son frere rendent visite à l'Empereur de la Chine, 578. Fête que l'Empereur leur donne, *ibid.* Fausses prédictions des Lamas 583. Eclaircissemens qu'un Lama donne, 591. Ambassadeur du Dalai-Lama ou Khan des Eluths, 601. Audience d'un Ambassadeur du Dalay Lama, 611. Mort du Dalay Lama, VIII. 16. Ruse des Lamas, 17. Elle est découverte à leur confusion, 18. Ruines d'un Temple bâti par le Grand Lama des Tartares, 57.

Lama bossé, nom d'Office, II. 515.

Lama kampu, VII 123.

Lama konju, *voy.* Lama, Grand Prêtre.

Lamantin ou Lamentin, *voy.* Manatée.

Lamao, Ile, VIII. 344. Ce qu'un Amiral y voit, 346.

La-ma-seng, Prêtres, *voy.* Lama.

La-ma-tyen, Temple & Palais, *voy.* Lama.

Lamau, lieu où il y a des Mines, IX 411. Port de Lamau, 442.

Lamb, Facteur Anglois d'Ardra, arrêté par le Roi de Dahomay, III. 499 *& suiv.* Lettre du même, nommé M Bullfinch Lamb, écrite à M. Tinker, &c. 504. Son embarras pour sa rançon, *ibid.* Situation de Lamb, 505. Autre Blanc prisonnier avec lui & sa situation Raisons qui rendent la liberté de Lamb fort difficile. Comment il est traité par le Roi de Dahomay, *ibid.* Il demande d'être envoyé à la guerre, 506. Présens qu'il veut faire au Roi, & ses motifs, *ibid.* Il demande une Maîtresse blanche ou mulâtre pour le Roi, 507. Récit de la guerre où l'Auteur est fait prisonnier, 508. Lamb perd tout son bagage, *ibid.* Sa crainte à la vûe de plusieurs cruautés, 509. Il se retrouve en sûreté. Eclaircissement sur l'Auteur d'une Lettre, *ibid.* Eclaircissement sur Lamb, 515. Il fait différer la guerre contre Juida, *ibid.* Le Roi de Dahomay se plaint de lui, 527. Eclaircissement sur ce Facteur, 528.

Lamb (Jean Dirks), Vice-Amiral Hollandois, IV. 10.

Lambaco, Ile, VIII. 358.

Lambaya, Capitale, II 477.

Lambe, Capitaine Anglois, III. 451.

Lambert, Gentilhomme Anglois, va à Benin avec Pinteado, I. 121. Audience que le Roi de Benin leur donne, *ibid.*

Lambert, Marchand de Londres, s'associe pour le commerce, I. 217.

Lambert, Matelot Anglois se bat avec ses Compagnons, II. 194.

Lambert, Officier François, accepte les offres que Jannequin lui fait de son service, II. 452. Il

ne balance pas à choisir la paix, 456.
Lambert, Général Anglois, prisonnier, VIII. 587.
Lambert (Michel), Chevalier Anglois, XV. 468.
Lambert, Pointe, XV. 603.
Lambertsz-Mau (Simon), Hollandois, commande une Pinasse, VIII. 69.
Lambeze, Riviere, V. 220.
Lambis, grosse cloche de coquillage, XV. 670.
Lambor, Cap, II. 171.
Lambri, Royaume : Chose extraordinaire que la Nature donne aux Habitans, VII. 364.
Lambs, Hôtelleries, ou Maisons de Poste, VII. 327.
Lamega (Joseph de), Juif, porte des Lettres à Covillam, & ensuite est renvoyé en Portug. I. 17.
Lamei, ou le Maine, Pointe, III. 8.
Lamenage, Office du Royaume des Foulis, II. 515.
Lamentin, *voy.* Vache Marine.
Lamets, Pilote François, s'enfuie dans les bois avec quatre autres, XIV. 597.
Lam-Ghiondé-Bulu, & Lam-Ghiondé-Homé, principaux Officiers du Siratik, Roi des Foulis, II. 508.
Lami, Village, & sa situation, III. 11.
Lamie, Monstre marin, III. 312.
Lamma (Samba), *voy.* Samba Lamma.
Lammas, Peuples : Peinture d'un de leurs Ambassadeurs, V. 274.
Lamme, Village, V. 237. Redoute de ce nom, VIII. 366.
Lamo, ou Lamon, Ville, I. 94.
La-moa, Ile, V. 302. Nommée aussi La-moua, 305, 308. Un Prince abandonne La-moa, 309. Baie de La-moua, 390. Appellée aussi Lamouen, VIII. 439.
La-mo-li-chui, fleur, VI. 476.
Lamos, ou Ramos, Riviere, IV. 442.
La-moua, Ile ; *voy.* La moa.
La-moué, arbre à fleurs, VI. 474.
La-mouen, Ile, *voy.* La-moa.
Lampa, Place, IV. 71. Le Royaume de Ningo porte aussi ce nom, 82. Corrégiment de Lampa, XIII. 310.
Lampa-Doria, Général d'une Flotte Génoise, VII. 315.
Lampacau, Ile, nouvel Etablissement des Portugais, IX. 487.
Lampari, Village, IX. 190.
Lampazau, Ile, V. 413.
Lamphins, Peuples d'une Tribu de Mores, II. 623.
Lampi, ou Ningo, Royaume, IV. 15. *voy.* Ningo.
Lampi (Terre de), *voy.* Koto.
Lampo, nom du premier Ministre du Tibet, VII. 112. 436.
Lampon, Ile, & ses Assassins, I. 422. Raison qui porte ces Brigands à couper des têtes, 423. Les Anglois craignent les Lampons & se munissent. Effets extraordinaires que la crainte des Lampons cause aux Anglois, *ibid.* Port de Lampon, VIII. 186.
Lampre (Ethered), Anglois, employé au Comptoir de Bantam, I. 502.
Lamproie de Mer, *voy.* Suceur.
Lamthau, Ville, VIII. 348.
Lam-thay, Ville célebre par ses Temples, &c. V. 292. Fauxbourg de Lam-thay inondé, 319. Pont de Lam thay, 366.
Lamuel (William), Anglois, employé au Comptoir de Bantam, I. 502.
Lan (Pitre de), jeune Chirurgien Hollandois, & son adresse, IX. 530.
Lanagla, Ville de l'Ile de Fuerte-ventura, II. 248.
Lancahui ou Pulo-Lada, Ile, & sa description, IX. 334.
Lançame, Ville, IX. 404, 421.
Lancaster (Docteur), Evêque de Waterford en Irlande, fait un festin à Dounton & prêche un Sermon devant son Equipage, II. 91. Dounton se justifie en sa présence, *ibid.* Sond, nommé Lancaster's-Sound, XV. 148.
Lancaster (Jacques), Anglois : Premier Voyage des Anglois aux Indes Orientales sous ce Capitaine, I. 328. Etat de la Flotte qu'il commande, *ibid.* Son départ, & sa navigation, 329. Naufrage d'un Vaisseau de la Flotte, 330. Lancaster continue sa navigation, *ibid.* Motifs de Lancaster pour secourir une femme, 333. Lettre du mari de cette femme à Lancaster, *ibid.* Il essuie une dangereuse maladie, 338. Lancaster arrive à Sainte Helene, 339. Il veut aller au Brésil, 340 Raisons qui le font retourner en Angleterre. Il est jetté au Golfe de Paria. Indiens qu'il rencontre, *ibid.* Il communique avec eux, 341. Il relâche dans l'Ile de Mona. Service qu'il reçoit de M. de la Barbotiere, *ibid.* Lancaster jetté vers l'Ile de Cuba, ensuite aux Bermudes, 342. Tempête qui le met en danger. Il relâche aux Iles Nueblas. Son retour à l'Ile de Mona. Il est abandonné de ses propres gens. *ibid.* Son désespoir, 343. Il est secouru par un Vaisseau François. Son retour à Saint Domingue. Il arrive à Dieppe sur un Vaisseau François, & de-là en Angleterre, *ibid.* Remarques de Barker en finissant la Relation de ce Voyage, 344. Cité, V. 144. Cité, VIII. 97. Lancaster nommé aussi Lincester, 283. Sond nommé Lancaster's-Sound, XV. 148. Cité, 626.
Lancaster (James), Chef d'une Compagnie Angloise pour les Indes Orientales, I. 380. Il commande avec autorité absolue la Flotte pour ce Voyage, 381. Projet de cette navigation. Route de la Flotte. Elle prend un Vaisseau Portugais, *ibid.* Maladies répandues sur la Flotte, 382. Elle arrive à la Baie de Saldanna. Régime contre le scorbut, *ibid.* Réglement de Lancaster, 383. Observation importante pour les Voyages de l'Est à l'Ouest, 384. Accident fâcheux dans la Baie d'Antongile, 386. On se rafraîchit aux Iles Nicobar, 387. La Flotte arrive au Port d'Achin, 388. Lançaster est bien reçu du Roi.

Difficultés pour une Lettre de la Cour d'Angleterre, *ibid.* L'Amiral eſt conduit à la Cour, 389. Il ſe préſente devant le Roi, d'un air ferme & modeſte. Cérémonies de l'Audience, *ibid.* Seconde Audience & ſes effets pour le Commerce, 390. Demandes de l'Amiral Anglois, 391. Traité confirmé par le Roi d'Achin, *ibid.* Lancaſter pénetre les vûes d'un Eſpion Portugais, 392. Réponſe qu'il lui fait, 393. Il prend congé du Roi d'Achin, 395. Départ de la Flotte, *ibid.* La Flotte s'arrête près de Malaca, 396. Elle prend un Vaiſſeau. Elle retourne à Achin. Intelligence des Anglois & du Roi d'Achin contre les Portugais, *ibid.* L'Amiral Anglois laiſſe trois Facteurs à Bantam, 399. Préſent que le Roi de Bantam lui fait. La Flotte part de Java pour retourner en Europe. Tempête furieuſe. Autre orage & ſes effets. Déſeſpoir des gens de l'Amiral, *ibid.* Son courage héroïque, 400. Lettre qu'il écrit en Angleterre à la Compagnie qui l'a employé. Il trouve heureuſement de la réſiſtance à ſes ordres. Il eſt délivré du péril, *ibid.* Sa Flotte court un nouveau danger à Sainte Hélene, 401. Méthode de Lancaſter pour ſe procurer des vivres, *ibid.* Départ de Sainte Hélene, 402. La Flotte arrive aux Dunes, *ibid.* Lancaſter eſt récompenſé, 406. Ordres qu'il laiſſe à ſon départ de Bantam, 418. Cité, V. 144. VIII. 97. Lancaſter nommé auſſi Lineſter, 283. James Lancaſter, cité, XV. 139. Sond nommé Lancaſter's-Sound, 148. Lancaſter, cité, 626.

Lancaſtre, Capitaine Anglois, XIV. 234.

Lanceaux-Gallions, Peuples, VIII. 559.

Lancelot, avec quatre autres, forment une Compagnie pour la découverte des Iles, I. 7. Il commande dix Caravelles. Il attaque Tider & d'autres Iles, *ibid.* Il eſt Amiral d'une Flotte, 8. Il découvre la Riviere d'Ordeck à laquelle il donne le nom de Sanaga ou Sénégal, 10. Il trouve dans une Ile la deviſe du Prince Henri de Portugal, gravée ſur l'écorce d'un arbre, *ibid.*

Lancerot, Portugais, *voy.* Pereyra (Lancerot). Autre Portugais nommé Lancerot, *voy.* Gerreyra (Lancerot).

Lancerota, Ile, ſubjuguée par un Gentilhomme François, I. 9. Les Vaiſſeaux de Windham relâchent à cette Ile, où les Anglois ſont maltraités par les Eſpagnols, 218. Elle eſt au nombre des Canaries, II. 227. Comté de Lancerota ou Lanzarota: à qui il appartient, 246 & *ſuiv.* Deux Ports dans l'Ile de Lancerota, 247. Rade ſans nom devant cette Ile. Ville & Château abandonnés. Deſcription de la Ville, *ibid.* Uſages & qualités des Habitans, 248. Propriétés de cette Ile, & ſa ſituation, *ibid.*

Lanchare, Bâtiment de Mer, IX. 360 & *ſuiv.*

Lan-cheu, Capitale, VI. 89. Son Commerce, 90. Ville de Lan-cheu, VII. 132, 136.

Lanchevy, Ile, VIII. 336.

Lan-chew, Place, *voy.* Lan-tcheou.

Lan ching, nom d'une partie de Péking, VI. 11.

Lan-ching, ou Lanchino, Négociant Chinois, traduit une Lettre du Roi de Firando, II. 174.

Lan-chinq, Négociant, *voy.* Lan-ching, article précédent.

Lanciare, forme de Galere, VIII. 87.

Lan-lau, eſpece de Palmier, *voy.* Sagu.

Lande (la), Capitaine de Vaiſſeau François, X. 291. La Lande Gouverneur de l'Ile Ste. Lucie, XV. 540.

Lande (Petit de la), Paſſager François: Son courage dans un combat, quoiqu'une jambe & un bras rompus, VIII. 585.

Landinghur, Royaume, IV. 401.

Landouine (M. de), Capitaine d'une Frégate de la petite Flotte de M. de la Rigaudiere, II. 439. Il démolit le Fort de Portendic, &c. action qui devient nuiſible à la Compagnie, 445.

Land's end, I. 252.

Lane (Ralphe), Capitaine Anglois, XIV. 460.

Lang, Village, V. 350. Animal fort étrange de ce nom, VI. 494.

Langa, ou Solanga: Habits des Envoyés de ce Pays, VII. 274. Voyage de Guillaume de Solanga Cordelier, 374.

Langage, *voy.* Langues.

Langano, Cap, XI. 190.

Lange (Laurent): Son voyage en qualité d'Envoyé de Ruſſie à la Chine, accompagné de Garwin Médecin Anglois, V. 518. Il paſſe la grande muraille de la Chine. Impatience de l'Empereur pour le voir, *ibid.* L'Auteur trouve ce Prince dans une Maiſon de campagne, 519. Garwin eſt interrogé. Quel thé l'on ſert aux Envoyés. Un Seigneur leur donne à ſouper. Audience de l'Empereur. Cérémonies qu'on leur fait obſerver, *ibid.* Queſtions de l'Empereur, 520. L'Empereur donne des robes d'Hiver aux Envoyés. Garwin tâte le pouls de l'Empereur. Il leur envoie des mets de ſa table. Complimens qu'il leur fait faire. Ils s'habillent à la Chinoiſe, *ibid.* L'Empereur leur offre des curioſités de la Chine, 521. Proviſions aſſignées pour leur ſubſiſtance. Ils demandent un Poële de Porcelaine, *ibid.* Où les Envoyés ſont placés dans la cérémonie pour la nouvelle année, 522. Témoignage rendu par Lange, 524. Cité, VII. 249.

Langenes, Pointe de terre baſſe, XV. 104. Cap de Langenes, 133.

Langeovas, eſpece de Gingembre, X. 418.

Lang-hairs Eyland, Ile, VIII. 172.

Langhare, arbriſſeau, VIII. 615.

Lang-i-chwen: Signification de ce nom, V. 253.

Lang-lau-ya Kuſay-chin, Chef de troupes, VII. 484.

Langou, ſorte de noix, & ſon uſage, VIII. 611.

Langouſte, Poiſſon, IV. 259.

Lang-pey: ſignification de ce nom, VI. 494.

Lang-ſchan, Place, VII. 474.

Lang-tan, & Lang-tarcha, deux Seigneurs Chin. VII. 498.

Langue (Tabac à), XV. 692.
Langues: celle des Negres, III. 193 & *ſ.* Politeſſe de la Langue des Negres de la Côte de Malaghette, 349. Langage du Cap Monte, 576. Langage du Pays d'Ardra, IV. 392. Langue de Rio Gabon, 460. Langue des Hottentots & ſes difficultés, V. 148. Langue de Jen-ping, 333. Langages divers dans une Province, VI. 53. Langage des Myau-tſes. 117. Langue Chinoiſe, 306 & *ſuiv.* Langage pompeux du Palais Impérial de la Chine, 379. Celui des Coréens, 503. Langage & écriture des Coréſiens, 539. Langage d'une Nation Tartare, 557. Langage Fiatta, 558. Uſage commun des Langues Chinoiſes & Tartares, 566. Singularités de la Langue Tartare, 567. Richeſſe de la Langue Tartare. Combien de mots pour exprimer un chien, *ibid.* Obſervations entre le Prince héréditaire de la Chine & le Pere Parennin ſur les Langues Européennes & Tartares, 569 & 570. Langue & Livres des Tartares, 583. Langage & caracteres du Tibet, VII. 116. Celui des Si-fans, 134. Langage de Bohkara, 207. Langue des Uſbeks Bukkariens, 214. Langage des Bukkariens, 231. Langue des Maldives, VIII. 246. Langue de l'Ile de Ceylan, 534. Obſervations ſur la Langue de Madagaſcar, 623 & 624. Langue de la Cochinchine, IX. 77. Dictionnaire & Grammaire de cette Langue, *ibid.* Langues Balie & Siamoiſe, 262. Difficultés de la Langue Siamoiſe. Trois Alphabets Siamois, *ibid.* Remarques ſur les Langues Siamoiſe & Balie, 313. Langue Talangue ou Canaréenne, X. 314. Langue des Iles Marianes, 367. Celles des Iles Philippines, 420. Celle des Japonois, 578. Langue de certains Inſulaires, XI. 413. Langue de l'Ile Eſpagnole, XII. 224. Trois ſortes de Langues dans la Ville de Tlaſcala, 453. Différentes Langues du Méxique, 579. Langage de Quito, XIII. 397. Langue commune du Pérou, 572. Jugement ſur les Langues d'Amérique, *ibid.* La Langue des Incas négligée, 573. Elle eſt cultivée par les Poëtes & les Philoſophes, *ibid.* Langue la plus commune des Nations qui habitent le Breſil, XIV. 258. Exemple de la Langue du Breſil, 284. Dialogue Braſilien, 287. Langues des Guianois, 389. Ancienne Langue des Indiens de la Nouvelle York, 550. Lumieres qu'on peut eſpérer de la confrontation des Langues de l'Amérique, XV. 3. Rapport des Langues entr'elles, 4. Nature & propriété des Langues Sauvages, 18.
Langueſond, XI. 132.
Lan-gui, Ville, V. 336.
Langur, Montagne de hauteur extraordin. VII. 428.
Lan-ho, Riviere, *voy.* Laho, Cap.
Lania, Ville, V. 506. Qualités du Pays entre Lania & Péking, 508.
Laniang: Guerre entre ce Pays & celui d'Ova, II. 107.
Lankeri, Lac, VII. 108.
Lan-lu, ſorte de terre, & ſa propriété, VI. 248.
Lan pon, Village, V. 287.
Lanquas, Galanga ou Calvegian, fruit, VIII. 155. Propriétés de la Plante qui porte auſſi ces noms, XI. 649.
Lantam, fameux Village, V. 282.
Lantang, Village, dont la planche eſt à la fin du ſeptieme Tome.
Lantau: Douane de cette Place, IX. 392.
Lan-tcheou, ou Lan-chew: Plan de cette Place, VI. 91.
Lantchidol, nom d'une Mer, XI. 201.
Lantea, eſpece de Barque, IX. 373.
Lanterne, nom d'une touffe de grands arbres, IV. 446. Fête des Lanternes à la Chine, & forme de ces Lanternes, VI. 160 & 161. Cérémonie ſinguliere de la Fête des Lanternes, & origines de cette Fête, 162. Mouches nommées Porte-Lanternes, XIV. 327.
Lantké, Riviere, X. 137.
Lan-tong-ſua, Fort, V. 292.
Lantor, lieu au Royaume de Banda, I. 484. Regret des Habitans de ce que les Anglois abandonnent leur Côte, 552. C'eſt une des Iles de Banda, II. 187. Arbre de ce nom, VIII. 152.
Lanroun, Ile, XI. 180.
Lan-tſan kyang, ou Kyu-tong-kyang, Riviere, VII. 107.
Lantſman, Facteur Hollandois, V. 281.
Lantu, Village, II. 529.
Lan-yang, Forteresſe, VIII. 32.
Lanzarota, *voy.* Lancerota.
Lanzi, Ville, IV. 578. *Sign.* Dddd.
Lanzo (Secte de), IX. 118.
Lanzone, ou Boaba, fruit, X. 402. Qualités des Lanzones ou Boaſbas, 414.
Lanzoun, Place, XI. 504.
Laos, Pays, VI. 7. C'eſt un Royaume, 485. Peuples nommés Laos, IX. 145. 425. 482.
Lapa, trompette ſourde, VII. 563.
Laphao, Baie, où les Portugais établis, XI. 227. Quartier & Ville Portugaiſe de Laphao, 249.
Lapins: Fécondité extraordinaire de ces animaux, I. 4. Lapins qui habitent le Pic ou Montagne de Ténérife, II. 256. Lapins d'Afrique, III. 296. Quantité de Lapins à la Chine, VI. 491. Lapins extraordinaires, XIV. 113. Lapins du Canada, XV. 226.
Lapins (Iles des), ou Coney-Iſland, I. 449. Cette Ile nommée auſſi Taxen, ou Daxen, V. 196.
Lapis-armenus: Où il ſe trouve, VI. 50. 73. 75. 76. 80. 86. Mines de Lapis-armenus, 100. 107. 109. 242. Où l'on trouve ce minéral, 485. Lapis-azuli, VII. 118. Carrieres de Lapis-lazuli, 211. Lapis Judaïcus, X. 679.
Lapmark (Urna), Province de la Laponie, XV. 302. Quatre autres Provinces du nom de Lapmark avec l'addition d'un autre mot, 325.
Lapo (Cap de), XII. 75.
Laponie, Païs, XV. 136. Voyages en Laponie,

302 *& ſuiv.* Un François établi depuis trente ans en Laponie, 307. Mines de cuivre, *ibid.* Figure & quelques uſages des Lapons, 308. Leurs remedes, 310. Commerce des Lapons, 315. Ménage & cabane des Lapons, 320. Sorciers de Laponie, 321. Vanité de la Magie des Lapons, 323. Autres uſages du Païs, *ibid.* Deſcription générale de la Laponie, 325. Eclairciſſement ſur les Lapons, 371.

Lapons. *voy.* Laponie.

Laptots, Negres libres, II. 447. 463. *voy. la note* 503. 513.

Laque, ſorte de Gomme, X. 62. Commerce & uſage de cette Gomme, nommée auſſi Lak & Tick, & comment formée, XI. 676.

Laqueua, petite pierre, ornement des Femmes d'une Baie, VIII. 93.

Lar, Royaume de Perſe, I. 102. Deux Neveux du Roi envoyés au Miniſtre d'Ormutz par un Portugais, *ibid.* Païs de Lar, nommé autrement Lak ou Loak, VII. 368. Province de Lar, X. 194 & 195.

Lara (Nuño de), eſt laiſſé pour Gouverneur d'un Fort, XIV. 60.

Larat, Ville, & ſa poſition, I. 87.

Larathe, Place, III. 280.

Larée, piece de Monnoie, VIII. 533.

Larek, Ile, & proviſions qu'on en tire, I. 98.

Larentuka, Ville, XI. 227.

Larex, XI. 111.

Larez, Commandant Eſpagnol, XIII. 232.

Larez de Guahaba, Ville, XII. 131.

Largo, en Ecoſſe, XI. 69.

Lari (M. du), Enſeigne d'une Flotte Françoiſe & Commandant des Bombardiers, IX. 177.

Lari, ou Terra Piguena, Village, IV. 34.

Laricaxas (Corrégiment de). XIII. 319.

Larinque, Village, VIII. 436.

Larins, piece de Monnoie d'argent, VIII. 230. Larins & demi-Larins. X. 317.

Larique, habitation, VIII. 367.

Lariz (Amador de), Tréſorier de Cuba, XII. 251.

Laronha (Fernando), Ile, délicieux ſéjour, I. 365 & 366. Nommée auſſi Fernando Loronha, 379. Elle paroît la même que Loronha. *voy.* Loronha (Ile de).

Larotava, Ville de l'Ile Ténérife, II. 235.

Larri, ou Lourri, Ville, & ſa ſituation, II. 84.

Larrin, piece de monnoie, VIII. 158.

Larrons (Ile des), IX. 376. Nommées autrement Iles Mariannes. *voy.* Marianes, Iles.

Laſa, ou Laſſa, Royaume. *voy.* Tibet. Laſa, réſidence du Grand Lama, VII. 105.

Laſah, Royaume, I. 128.

Laſay, Ville, VII. 114.

Las-Barbas, Cap. I. 224.

Laſcarin, nom d'excellens Plongeurs, VIII. 437. Laſcarins, Peuples de Ceylan, XI. 292.

Las-Caſas, Ecrivain, XII. *v. de l'avant propos.* Traité de cet Hiſtorien, nommé Barthelemi de Las Caſas, *v. de l'avant-propos.*

Las-Marinas (Dom Louis de), Eſpagnol, ſuccede au Gouvernement de ſon Pere, X. 405.

Las-Mitas, chaîne de Montagnes, IV. 453.

Laſour, petite Ville, VIII. 464.

Laſpour, Bourg, VIII. 462.

Las-Rias-Coronel (Ferdinand de), écrit une Relation, X. 376.

Laſſa, ou Laſa, Royaume. *voy.* Tibet.

Laſuy, Riviere, VI. 595.

Latabi, Pays, IV. 87. 94.

Latac-Anghome-Lahe, fruit, VIII. 611.

Latacunga (Corrégiment de), XIII. 360. Palais de Latacunga, 379. Admirable jointure des pierres de cet édifice, 580.

Latak, Forteresſe. *voy.* Ladak.

Latanier, arbre, II. 369. Vin de Latanier, boiſſon des Séreres, 469. Sa deſcription & ſes propriétés, III. 260 *& ſuiv.*

Latiparau, Monaſtere, IX. 417.

Latirfal Saukabé, Roi de Kayor: Titre de ce Prince, II. 462. *voy.* Damel (le). Un autre Latirfal-Saukabé, Roi de Baol ou Baul, uſurpe la couronne de Kayor, 478. Voie qu'il prend pour aſſurer ſon élection. Ses titres, *ibid. & ſuiv. voy.* Damel (le).

Latitudes. *voy.* Tables.

Latou, nom de la dignité d'un Roi, X. 441.

Latras, Iles, III. 395.

Latrine, ou Bains Japonois, & leur deſcript. X. 602.

Latte (Château ou Fort de la), XI. 93.

Lattoi, habitation, VIII. 368.

Lau, Sectateur, VI. 339 *& ſuiv.*

Laubana, Ile, XI. 226.

Laubingue, herbe, & ſa vertu, VIII. 617.

Laudanum, liqueur, & ſon funeſte effet, III. 85.

Laudati de Gaete (Antoine), Miſſionnaire, convertit une Reine & ſes ſujets, IV. 566.

Laudoniere (René de), voyageur François, XIV. 419. Son arrivée à la Floride, *ibid.* Ses premieres obſervations, 420. Son avidité pour les Mines d'or & d'argent, *ibid.* Il fait conſtruire le Fort de la Caroline, 421. Mutinerie de la Garniſon, *ibid.* Révolte & ſes ſuites, 422. Fuite & avanture des Rebelles, *ibid.* & 423. Ces Rebelles ſont arrêtés & condamnés au ſupplice, *ibid.* Continuation des découvertes, 424. Laudoniere achete un Vaiſſeau Anglois pour repaſſer en France, 426. Mauvais offices qui lui ſont rendus, 427. Cité, *ibid. & ſuiv.*

Laughland, Pilote, & ſa mort, III. 54.

Lau-hu, Place, V. 454. Les Tartares donnent ce nom aux Tigres, VI. 602.

Lau-it, ou Lau-yit, Ville. *voy.* An-lau-ya.

Lau-jin, titre d'Officiers vieillards, VI. 421.

Lauktor, Office du Royaume des Foulis, II. 515.

Lau-Kyun, Philoſophe, & ſa Religion, VI. 319. Il eſt le chef d'une Secte: Sa doctrine, 323. Cette Secte exerce la Chimie & la Magie, 324. Liqueur d'immortalité qu'elle prétend avoir découverte.

Duperie d'un Empereur. Progrès de la Secte de Lau-Kyun. Honneurs rendus aux Prêtres de cette Secte, *ibid.* Abus qu'ils font de la crédulité d'un Empereur, 325. Autres abus qui augmentent le crédit de ces Prêtres, & leurs impoſtures, *ibid.* Remarques de l'Auteur, 326. Vie de Lau-Kyun écrite par Chin. Naiſſance de Lau-Kyun. Ses divers noms. Il reçoit la viſite de Confucius. Où ſes Partiſans le placent après ſa mort. Sa doctrine taillée par l'Ecrivain de ſa vie, *ibid.*

Laulées, ſorte de Barques, IX. 466.

Lau-qua-tien, village. VII. 543.

Lauratavi. Rade, II. 114.

Laureati, Viſiteur des Jéſuites à la Chine, V. 536 & 537. Il eſt donné pour Secrétaire au Légat Mezza-Barba, 539. Il eſt chargé de chaînes, 554. Il eſt remis en liberté, 556. Cité, XI. 580 581. Eloge & caractere du Pere Laureati, Jéſuite Italien, 582. Comment le Pere Laureati traité, 583. Cité, 586. 589. 592.

Laurence (Jean). Capitaine de Vaiſſeaux, Portugais, II. 281.

Laurence, Riviere, & d'où ainſi nommée, V. 130.

Laurent: Negre conduit en Hollande ſous ce nom, VIII. 83.

Laurent (Saint), Ile, autrement appellée, Ile de la Lune, I. 17. Sa découverte, *ibid.* Elle eſt auſſi nommée Madagaſcar, 87. *voy.* Madagaſcar. Cap Saint Laurent, XI. 351. Saint Laurent de los Negros, & ſon origine, 537. Un Capitaine Eſpagnol remonte deux cens lieues le Fleuve Saint Laurent, XIII. 20. Carte du Golfe de Saint Laurent, 27. Qui lui donne ce nom, 29. Ile Saint Laurent, 458. Obſervations ſur l'embouchure du Fleuve Saint Laurent, & ſur les Marées, XIV. 689. Côtés de ce Fleuve, 690. Carte du cours du Fleuve Saint Laurent, *ibid.* Difficulté à traverſer le Fleuve Saint Laurent, 693. Carte de la ſuite du cours du Fleuve Saint Laurent, 700. Deſcription des Iles du Golfe Saint Laurent, 754. Cap Saint Laurent, XV. 106. Baie de ce nom, *ibid.* Poiſſons du Fleuve Saint Laurent & du Golfe, 219.

Laurent-Karguez, Riviere. *voy.* Magnika.

Laureole, arbre ou arbriſſeau, VIII. 616.

Lauricocha (Lac de), XIII. 380.

Laurier, à Baies rouges, X. 659. Diverſes eſpeces de lauriers, XI. 690. Pluſieurs lauriers de l'Amérique Septentrionale, XV. 249 & 250. Petit laurier de la Caroline, 250.

Lau-ſang-ſe, étoffes, VI. 66.

Lau-tſe ou Lau-tſu. *voy.* Lau-Kyun & Lieul.

Lauw, Ville qui fournit quantité de Diamans, &c. VIII. 298.

Lau-wha, ou Lau-whey-wha, fleur, VI. 476.

Lau-ya, titre d'Officier, V. 358.

Lau-yit, Ville. voy. An-lau-ya.

Lavaderos, ou Lavoirs, pour ramaſſer l'or, XIII. 590.

Laval (François de), premier Evêque de Quebec, XIV. 692.

Lavaleſſes, Peuples, VIII. 579.

Lavapie (Cap de), X. 350. Pointe de Lavapies, XIII. 500.

Lavarangue, attaque & maſſacre les François, VIII. 556. Plaiſante idée de ce Prince Negre, 59.

Lavato, Pays, IV. 617.

Lave: Mine de Diamans de ce lieu, X. 328.

Lavi, Riviere qui produit beaucoup de Diamans, II. 188.

Lavoirs, ou Lavaderos, pour ramaſſ. l'or, XIII. 590.

Lavorra, Place, VIII. 467.

Law, Directeur de la Compagnie des Indes, XIV. 634. Débris de la conceſſion du fameux Law, 734.

Laware (Mylord de), Anglois, XV. 627.

Lawarre (Baie de), III. 111.

Laxe, eſpece de bouillie claire, X. 604.

Laxmena (Daton). voy. Daton Laxmena.

Lay, lieu où finit la Côte d'or, IV. 15. Contrée de Lay où les Negres d'Akra cherchent retraite, 79. Ville de Lay, ou Alampi, & ſa ſituation, 83. & *ſuiv.* Riviere de Lay, 263. Lay ou Alampo, 264.

Layala (Dom François-Garcie Joffre de). voyez Garcie Joffre de &c.

La-yang, Riviere, & ſon Pont pavé de pierres de taille, V. 288.

Lay-cheu-fu, Ville, VI. 81. Sa ſituation, 83.

Layda, Ville ou Village. II. 496.

Laydé, lieu ſur les frontieres du Royaume de Galam, II. 511. 518.

Layers, ou Gens de Loi, Terres, XI. 44.

Layfield, Docteur & Chapelain du Comte de Cumberland, laiſſe une Relation de ſa priſe de Lancerota par les Anglois, II. 247.

Layton (Simon), Commandant d'un Vaiſſeau de la Flotte de Cabral, I. 53.

Lay-tſchem, V. 340.

Lazare (Saint), ou Archipel, X. 334. Carte de l'Archipel S. Lazare, ou les Iles Marianes, 364. Lieu nommé Lazare. voy. Campeche. Nouvelle chauſſée de Saint Lazare, XII. 426.

Lazaret, édifice de Batavia, VIII. 484.

Lazour, Place, X. 162.

Leach (Jean), Anglois, rencontre une chaîne de Rocs dans la Riviere de Gambra, III. 13. Il connoît parfaitement cette Riviere, 18. Il ſe ſert de ſon canon pour ſuppléer à ſes ancres perdues, 83. Cité, 88. Il quitte le ſervice de la Compagnie pour ſon propre intérêt, 97. Il eſt forcé de demander grace au Gouverneur, 103.

Leake (Thomas), Agent de la Compagnie Royale d'Afrique à la Barbade, III. 503.

Leanchen, Place, XI. 501.

Leang-hyang-hyen, Ville, V. 443.

Leang-lan-chan, lieu, VIII. 22.

Lean-xien-cié, Place, XI. 492. Cette Ville nommée auſſi Lean-xien-xié, 499.

Leaouava, Port, VIII. 520.

Leauxien, Place, XI. 501.

Leb, Forteresse. *voy.* Ladak.
Lebtarik, VII. 221.
Lebuena, Riviere, IV. 611.
Lechea ou Bejay, fruit, IX. 120.
Lechune, Riviere. IX. 405. Ville de ce nom, Capitale de la Religion Tartare, 424.
Leck. *voy.* Lek.
Le-Clerc, critique l'Ouvrage de Gemelli Careri, V. 470. Un Récollet nommé le Clerc, XIV. 613.
Ledayhang, Roi du Tonquin, IX. 107.
Ledesma (Dom Martin de). XIV. 77.
Ledesma (Pierre), Pilote Castillan, & son couge, XII. 115. Vigueur de ce Pilote, 136. Comment guéri de ses blessures, 137. Cité, 145.
Ledo (Cabo). *voy.* Liedo, Cap.
Ledum, Plante, XI. 705.
Lée, Capitaine de Vaisseau de guerre Anglois, III. 81.
Leeuwenhock (M.). XIV. 312.
Legany, lieu, XV. 584.
Legaspi (Michel Lopez). *voyez* Lopez-Legaspi (Michel).
Leguan, arbrisseau, II. 241.
Legue, Ile. *voy.* Amaxay.
Leguinpau, Ville célebre par une mine d'argent, IX. 409.
Légumes: Ceux de l'Ile de Mayo ou de May, II. 369. Le territoire de Juida propre aux légumes, IV. 351. Différentes especes de légumes, 587. Plusieurs sortes de légumes au Pays de Congo, V. 68. Ceux du Cap de Bonne-Espérance, 187. Fertilité de la Chine en légumes, VI. 453. Légumes de Siam, IX. 304. Légumes communs sous la ligne, X. 460. Progrès de nos légumes au Port Saint Julien, XI. 86. Légumes du Pays de Cumana, XIII. 11. Légumes de Quito, 401. Légumes du Chili, XIV. 174. Ceux du Brésil, 313. Légumes de l'Amérique Septentrionale, XV. 236. Différentes sortes de Légumes, 707. Culture des légumes transportés d'Europe aux Antilles, 708.
Leh, Forteresse. *voy.* Ladak.
Leibo ou Ceibo, arbre, & laine qu'il produit, XIV. 129.
Leite (Jacques), Officier Portugais, & son courage dans une action, I. 203 & 204.
Lek, somme d'argent, IX. 39. Leck, terme employé pour compter les années, X. 269.
Lelé-Atterenna, & Lelé-Séréna, sortes d'Hirondelles, III. 588.
Lella, Prince, VIII. 112.
Lelonda, ou Lelunda, Riviere, & ce que son nom signifie, IV. 611, 618. Ses bords ornés de Cedres, V. 71.
Lema (Iles de). XI. 180.
Lemaine, Ile remplie de Bêtes fauves & de Palmiers, III. 15. Chasse & vin que les Negres y font, *ibid.* Citée, 59. Pointe de Lemaine, 477.
Lemaire (Isaac), Capitaine de Vaisseau, II. 98.
Leman, Anglois, descend à Petapoli pour le commerce, II. 94.
Lemba (Banza de), Ville où le Roi de Congo tient sa Cour, IV. 557.
Lemba, Canton & Seigneurie du Royaume de Congo, IV. 616.
Lemba, ou Libongo, Riviere, IV. 612.
Lembo, Pays, IV. 638.
Lemeri, Ecrivain. Cité, III. 621.
Lemgow, petite Ville, X. 480.
Lemos (Edouard de), Gouverneur d'Ethiopie & d'Arabie, chasse dans les Montagnes les Habitans de deux Iles, & pille leurs Villes, I. 110.
Lempa (Rio de), grande Riviere, XII. 499.
Lempi, Royaume. *voy.* Ningo.
Lempta, ou S. Nicolas, Riviere, IV. 443.
Lencornet, Poisson, XV. 229.
Lenemignon, ou Alimipegon, Lac, XIV. 686.
Lengo, Village, IV. 617.
Lengua (Christophe Rodriguez de la), Espagnol, envoyé, &c, XII. 102.
Lentengwan, Ile, VIII. 347.
Lentisque, arbre toujours verd, XI. 655.
Leogane, Ville, *voy.* Santa Maria (el Padrou de).
Leon, cité, II. 285. Son témoignage incertain sur les recherches du Niger, 497. Quoiqu'il ait voyagé sur le Niger il n'en parle pas avec plus de certitude, 498. Cité, 499 & *suiv.* 531, 623. Cité, III. 73, 75, 193.
Leon (Antoine de), Espagnol, XIII. 206.
Leon (Fernand de), offre un Vaisseau à Pizarre, XIII. 49.
Leon X, Pape, XII. *p. v, de l'avant-propos.*
Leon, Ville du Mérique, XI. 374. Ville de Leon, 375. Prise, pillée & brûlée, *ibid.* Leon Capitale, XII. 502. Mines renfermées dans son Canton, 648.
Leon (Garcias de), Espagnol, XIII. 197.
Leon (Jean de), Officier, XIII. 147. Cité, XIV. 201.
Leon (Dom Jean Ponce de), Officier Espagnol. XIV. 66. Cité, XV. 635.
Leon (Jean Velasquez de), Officier Castillan, *voy.* Velasquez de Leon (Jean).
Leon (Ponce de), Voyageur, dont le Journal n'est pas publié, XII. p. *v. de l'avant-propos.* Cité, XIV. 415.
Leonard (de), *voy.* Nardo.
Leonidas, surnom du Comte Georges de Cumberland, II. 247. *voy. la Note.*
Leopard, animal agile & cruel, III. 285. Ile du Léopard, 483. Chasse du Léopard, IV. 602. En quoi le Léopard & le Tigre different au Cap de Bonne-Espérance, V. 193. Ravages des Léopards, *ibid.* Léopard tué par l'Empereur de la Chine, VII. 550. Chasse des Gazelles avec le Léopard, X. 101.
Leord, Ville, V. 387.
Leou li ho, Bourg, V. 443.
Leou-ting, Général Chinois, sa trahison à l'égard des Japonois lui réussit, VI. 516.

Leou-tſuen, Bourg, V. 451.
Lepre, maladie commune à Carthagene des Indes, XIII. 263. Incontinence des Lépreux, *ibid.*
Lequevo Pequeno, Place, VIII. 391 & 396.
Lequie, Capitaine d'Avanturiers, XI. 367.
Lequios, IX. 366. Ile de Lequios, 368, 431. Comment les Inſulaires de Lequios traitent les Portugais, 440. Généroſité des femmes de cette Ile, 443. Obſervations ſur l'Ile de Lequios, 444. Ses richeſſes & celles des Iles voiſines, *ibid.* Secours demandé aux Portugais pour la conquérir. 445. Revenu des Douanes de Lequios, *ibid.*
Lere (M. de la), Lieutenant de Vaiſſeau François, IX. 177.
Lerenna, Canton d'Eſpagne, dont le Vin paſſe pour le meilleur, IV. 522.
Lerma (Pierre de), Eſpagnol, & ſa trahiſon, XIII. 94.
Le Roi (Mynheer Nicolas), Lieutenant Holland. VI. 534.
Lery (Jean de), Voyageur Proteſtant François, XIV. 184. Motifs & préparatifs de ſon Voyage. Qui eſt choiſi pour Chef, *ibid.* Eſcadre préparée pour ce Voyage, 186. Départ de Honfleur. Longue tempête. Autre tempête, *ibid.* Arrivée de l'Eſcadre à Rio Janeiro, 187. Indiens qu'elle trouve ſur les Côtes. Portrait qu'en fait Lery, *ibid.* Troiſieme tempête, 188. Arrivée au Cap de Frio, *ibid.* Lery explique le changement de Villegagnon, 193. Il accuſe ce dernier de cruauté, *ibid.* Obſervations de Lery ſur un Pays du Bréſil & ſes Habitans, 195. Comment Lery eſt engagé de demeurer à bord, 197. Départ du Bréſil pour le retour, 198. Premiers malheurs de cette navigation. Source des grands malheurs du retour, *ibid.* Le Vaiſſeau s'ouvre, 199. Ignorance du Pilote, *ibid.* Le feu prend au Vaiſſeau, 200. Commencement d'une horrible famine. A quoi l'on eſt réduit à bord. Embarras du côté de la Mer, *ibid.* Autres effets de la famine, 201. L'eau manque à bord. Exemples de cette ſituation, *ibid.* Cruelle diſpoſition que la famine inſpire, 202. Lery mange ſon Perroquet chéri, *ibid.* Le Vaiſſeau arrive à la vûe des Côtes de France, 203. Furieuſe réſolution du Maître du Navire. Premieres circonſtances de l'arrivée, *ibid.* On va mouiller au Port de Blaver, 204. Inſtruction pour les Voyageurs. Avec quelles difficultés les Proteſtans qui compoſent l'Equipage ſont guéris, *ibid.* Effets des maux que Lery a ſouffert, 205. Lery copié par les autres Voyageurs, 265. Cité, 267 *& ſuiv.* Comment Lery s'explique, 280. Cité, 284 *& ſuiv.* 291 *& ſuiv.* 300 *& ſuiv.*
Lerz-Mahi, nom de la Torpede, & pourquoi ainſi appellée, III 317.
Leſcarbot, *voy.* Eſcarbot, Voyageur.
Leſghis, Peuples, VII. 268. Cette Nation, citée, 293.
Leſou, Ile, XI. 333.
Leſſen (Mynheer Cornelius), Hollandois, va prendre poſſeſſion du Gouvernement de Tay-wan, VI. 518.
Leſſy (Comte de), Ambaſſadeur de l'Empereur, VII. 411.
Letton (Signor Pedro), Gouverneur, II. 368.
Letton (John ou Jean), roc de l'Ile de Bona-Viſta, & ſa ſituation, II. 367.
Lettres écrites. Lettres excluſives d'Alphonſe V, Roi de Portugal accordées au Prince Henri, I. 12. Lettre du Roi de Portugal au Samorin de Calécut, 42. Lettre ſinguliere de ce Samorin au Roi de Portugal, 47. Lettre du Roi de Portugal à celui de Quilloa, 55 & 56. La Patente au ſujet d'une Maiſon donnée aux Portugais, eſt envoyée en Portugal, 60. Lettre trouvée dans un ſoulier, 68. Lettre du Soudan d'Egypte au Pape. Autre Lettre du Roi de Portugal au Saint Pere, 86. Lettre de Maleck-Azz à Almeyde, 105 & 106. Lettre en forme de Paſſeport, 131. Lettres Patentes de la Reine Eliſabeth pour le Commerce de Barbarie, 216. Lettre des Anglois aux Eſpagnols, enfermée dans une veſſie, 274. Lettre de Thomas Stephens à ſon pere, 282 *& ſuiv.* Lettre qu'un More remet à Lancaſter Anglois, 331. Celle du Mari d'une femme Portugaiſe à Lancaſter, 333 *& ſuiv.* Lettres Patentes qu'Eliſabeth Reine d'Angleterre accorde à des Marchands pour le Commerce des Côtes d'Afrique, 344. Lettre d'Alcazar de Villa Sennar au Roi d'Eſpagne & à ſon Conſeil des Indes ſur le ſort de la Flotte de Benjamin Wood Anglois, 361. Autre Lettre de la Reine Eliſabeth d'Angleterre pour l'Empereur de la Chine, *ibid* Patentes accordées à une Compagnie de Marchands Anglois, 380 *& ſuiv.* Lettre de la Cour d'Angleterre au Roi d'Achin, 388. 389 & 402. Lettre du Roi d'Achin à la Reine Eliſabeth d'Angleterre, 404. Lettres des Rois de Ternate, de Tidor, & de Banram au Roi d'Angleterre, 408 & 409. Lettre de la Compagnie de Londres à M. Stackey, 435 *& ſuiv.* Boëte contenant une Lettre jettée dans l'eau, eſt repêchée, 444. Une du Roi de Banram à celui d'Angleterre, 477. Une du Roi d'Angleterre à celui de Banda, 484. Deux Lettres de deux Anglois ſur le ſort d'un Vaiſſeau de leur Nation, 543 & 544. Lettre de David Middleton au Gouverneur Hollandois à Banda, 549 *& ſuiv.* Une de Henri Middleton à un Amiral Portugais, & réponſe qu'il en reçoit, II. 32. Lettres écrites de Surate à Sir Henri Amiral Anglois, 33. Lettres du Vicerοi de Goa lûes au même Amiral Anglois, 38. Deux Lettres à double ſens, 63. Réponſe à une de ces Lettres, *ibid.* Lettres du Roi d'Angleterre pour le Bacha de Mocka, 129. Lettre d'un Aga Turc à un Général Anglois, 130. Paſſeport du Grand Seigneur des Turcs, 131 *& ſuiv.* Ecrit revêtu de formalités légales, ſignifié aux Anglois par les Holland. 146. Lettre de l'Empereur du Japon au

au Roi d'Angleterre, 165. Lettres Patentes & Priviléges du Commerce accordé aux Anglois par l'Empereur du Japon, 166. Lettre du Roi de Firando traduite par deux Chinois, 174. Lettres du Général Saris à Cocks, 191. Deux Lettres ajoutées à une Relation, 211. Lettre de l'Empereur du Japon au Roi de Hollande, 212. Adreſſe ſinguliere d'une Lettre, 213. Lettres Patentes accordées à des Compagnies Françoiſes pour le Commerce d'Afrique, 425. Lettres Patentes qui aſſignent des bornes à une Compagnie Françoiſe, 428. Patentes que la Reine Eliſabeth accorde, III. 1. Lettre de Stibbs au Conſeil de Jamesfort, 60. Lettres d'un Général Hollandois au Commandant François d'Iſſini, 413. Lettre de M. Bullfinch Lamb à M. Tinker, Gouverneur d'un Fort Anglois, 504. Lettre du Roi de Congo à celui de Portugal, IV. 474. Lettre au nom du Sacré Collége ſur la traite des Eſclaves, 539. Lettre de l'Empereur de la Chine au Gouverneur général des Holland. à Batavia, V. 279. Lettre d'un Gouverneur Chinois à un Amiral Holland. 309. Lettre Impériale en faveur des Holland. 311. La Lettre de l'Empereur remiſe aux Hollandois: circonſtances de cette cérémon. 315 & 316. Comment la Lettre portée au Logement des Holland. 316. Difficulté pour les Paſſeports, 324. Extrait de la Lettre d'un Jéſuite Miſſionnaire, 369 *& ſuiv.* Bonne foi de l'Auteur d'une Lettre, 372. Réflexions de l'Auteur de la Lettre ſur les faits précédens, 377. Extrait d'une autre Lettre & entretien de l'Auteur avec l'Empereur de la Chine, 378 *& ſuiv.* Lettres des Ducs de Baviere & de Parme à l'Empereur de la Chine, 382. Une d'un Gouverneur Chinois à un Commandant Holland. 391. Patente nommée Kang-ho, 460 & 461. Paſſeport du Pere Grimaldi à Gemelli, 493. Lettres des Jéſuites à l'Empereur de la Chine, 555. Maniere d'écrire des Lettres, de les plier & d'y mettre l'adreſſe, VI. 135. Nombre des Lettrés Chinois, 181. Lettrés de la Chine, 185 *& ſuiv.* Compoſition des gens de Lettres, 186. Inſcriptions que prennent les Candidats pour les Lettres, 188. Modeſtie des Lettrés Chinois, accompagnée d'orgueil, 192. Extinction & renaiſſance des Lettres à la Chine, 346. La différence des véritables Lettrés & de ceux qui ne le ſont pas, fait naître les conteſtations des Miſſionnaires, 349. Magiſtrats des Lettrés Chinois, 396. Han-lin, Tribunal des Lettrés, 419. Tribunaux des Kyau-quans pour les Lettrés, 429. Lettre que l'Empereur des Tartares écrit au Pape, VII. 254. Lettre d'un Prince Tartare au Pape, 262. Lettre du Khan des Tartares à un Prince. Raiſons de doute ſur ces deux pieces, *ibid.* Caracteres des Lettres que Mangu-Khan écrit à Saint Louis, 273. Autre Lettre du même écrite à Saint Louis, 306. Lettres des Papes à divers Princes Tartares, 375. Paſſeport que le Roi du Tibet donne à un Miſſionnaire, 439. Lettres écrites au même Miſſionnaire par le Roi, le Grand Lama & le premier Miniſtre du Tibet, *ibid* & 440. Edit portant liberté de conſcience au Tibet, 440. Edit du Roi de Butgao en faveur de l'Evangile, 442. Lettre du Roi de Battia au Pape, 443. Lettre des Ambaſſadeurs Chinois aux Plénipotentiaires Moſcovites, 485. Lettre des Moſcovites, 514. Deux Lettres Portugaiſes, VIII. 70 & 71. Plaiſante raiſon qui fait rejetter une Lettre du Prince d'Orange ou de Naſſau, 162. Lettre d'un Amiral Hollandois au Roi de Siam, 299. Une du Roi de Cananor qui preſſe les Hollandois de ſe retirer, 303. Lettre d'un Amiral à un Mandarin, 348. Le même Amiral écrit au grand Mandarin de Canton, 352. Lettres Patentes que les Hollandois reçoivent de l'Empereur du Japon, 413. Paſſeports ſinguliers, 519. Degrés des Lettrés du Tonquin, IX. 104. Honneurs rendus à la Lettre de Louis le Grand, 164. Comment elle eſt portée au Palais du Roi de Siam, *ibid.* Patente du Roi de Siam qui accorde un emplacement aux Jéſuites François, 207. Eclairciſſemens qu'un Auteur tire de pluſieurs Lettres trouvées ſous une pierre, 321. Lettres Patentes du Grand Mogol en faveur des François de Pondichery, 614. Lettre importante d'un Anglois à ſa Compagnie, X. 52. Embarras du Mogol ſur le ſceau d'une Lettre au Roi d'Angleterre, 55. Lettres Mogoles écrites à Tavernier Voyageur François, 162. Lettre du Roi de Tagora aux François, 285. Lettres interceptées qui inſtruiſent un Amiral Hollandois de l'état des Eſpagnols, 352. Lettre de Fortune, 532. Lettre d'un Chef d'Eſcadre Anglois au Viceroi de Canton, XI. 181. Lettre d'un Amiral Anglois au Gouverneur de Berg, 322. Des Avanturiers prennent des Lettres Eſpagnoles, 362. Lettres interceptées qui inſtruiſent des Avanturiers de la route de la Flotte d'argent, 369. Lettres Angloiſes trouvées à Mindanao, 400. Avis qu'elles contiennent, 401. Lettres Patentes & Brevet expédiées à Chriſtophe Colomb, XII. 7. Lettres Patentes accordées à Cabot, 99. Lettre du Roi d'Eſpagne qui oblige l'Amiral Chriſtophe Colomb à la ſoumiſſion, 105. Lettre de l'Amiral Colomb aux Rois Catholiques, 126. Patentes de François I au Seigneur de Roberval, XIII. 34. Lettres de Charles-Quint & du Préſident La Gaſca à Gonzale Pizarre, 185. Lettre au Roi d'Eſpagne, 587 Lettres interceptées, XIV. 359. Lettres Patentes de la Reine Eliſabeth d'Angleterre accordées au Chevalier Raleigh, 459. Lettre d'un Docteur, 534. Lettres Patentes du Roi de France accordées au Marquis de la Roche, & ce qu'elles contiennent, 589. Lettres Patentes accordées à Law Directeur de la Compagnie des Indes, 635. Lettres Patentes de Henri VII Roi d'Angleterre, XV. 92.

Leuchengorma, Seigneur Péruvien, XIII. 90.

Leu-chi-man, Place, V. 487.
Leu-chu-kien-pu, Bourg, VIII. 13.
Leukheou, Royaume, VII. 420.
Leu-li, ouvrages fragiles de verre Chinois, VI. 81.
Leuwenhoeck, célebre Naturaliſte, cité, IV. 250.
Levanto, Bourgade, XIII. 120.
Levatas, Peuples d'une Tribu de Mores. II. 623.
Leve, lieu où il y a une Mine de Diamans, IX. 366.
Levinſtone, Capitaine Anglois, III. 79. Livingſtone commande un Vaiſſeau, 477. Cité, 484. Livinſtone qui paroît le même. Cité, 494. 495. 497. 498. 501. 503.
Levre-pendante, nom d'une Montagne. *voyez* Hanglip.
Levrier (Baie du). XI. 24.
Levy (Henri de), Duc de Ventadour, ſuccede à la Viceroyauté du Canada ou Nouvelle France, XIV. 603. Pointe de Levy, 694.
Lew, ſecond étage, ou Magaſin d'un Marchand, VI. 167.
Lewin, Côte, XI. 201.
Lew-pu, Tribunal, VI. 412.
Lexido, lieu, XI. 527.
Lexuma, Province, XI. 705.
Leydſaamheyde, Fort, IV. 70.
Leyria (Inez de). Hiſtoire de cette Chrétienne, IX. 408 & 409.
Leyſacotay, Riviere, IX. 405.
Leyte, Ile, une des Philippines, X. 376. Ile de Leyte, 395. Elle a tout à la fois l'Hiver & l'Eté. Ses avantages naturels, *ibid.*
Leyton (Catilina de), femme de bonne famille, XIII. 225.
Leyva (Martin de), Préſident de Seville, XIII. 18.
Lézard, lieu des Côtes d'Angleterre, I. 252. Un Milord Anglois y fait naufrage, II. 322.
Lézard, animal rampant : Service qu'un Lézard rend à un Hollandois, III. 129. Groſſeur des Lézards de la Côte Occidentale d'Afrique, 298. Groſſeur monſtrueuſe d'un Lézard, 299. Ses œufs ſont ſans écaille, 300. Lezards dont la chair eſt fort bonne, 423. Lézards de pluſieurs eſpeces, IV. 241. Autre eſpece de Lezards, 242. Figure d'un Lézard, 250. Figures d'un petit & d'un grands Lézards du Cap de Bonne-Eſpérance, V. 197. Lézard d'une eſpece ſinguliere & ſes divers noms, VI. 489. Petit Lézard d'eau venimeux, X. 676. Lézards volans, XI. 602. Anſe des Lézards, XII. 244. Retraite des Lézards, XIV. 327. Ile aux Lézards, XV. 510.
Lezcano, Eſpagnol, tué dans un combat, XII. 364.
Lha ho-tyen, Place : Comment on eſt traité dans les Hôtelleries de ce Canton, V. 486.
Lhaſa, Ville, VII. 441.
Li, meſure de lieues, V. 431. Inégalité des Lis ou Stades de la Chine, 465. *voy.* Meſures. Ce terme employé dans la diviſion des poids de l'or & de l'argent, VI. 219.
Li, Famille Royale de Corée, VI. 516.
Li : Ce que c'eſt, VI. 348.
Li, un des premiers Mandarins de Péking, ſe convertit, VI. 360.
Li, vaillant Capitaine Tonquinien, IX. 108. Reconnu pour Roi, *ibid.*
Liaghay-way, Village, V. 348.
Liampo, Cap. *voy.* Ning-Po.
Lian-ho, Riviere, VIII. 38.
Liankot-za, Village, V. 348.
Liautang, Village, V. 334.
Libalvié, Roi du Tonquin, IX. 107.
Li-ban, Place, V 494.
Libates, nom que les Negres donnent à leurs Habitations ou Villes, IV. 496. Deſcription d'un Libate, *ibid.*
Libattas, nom de petites Villes, IV. 618.
Libby, & ſa propriété, XI. 230. C'eſt un arbre, 653.
Liberté (la), petite Ile près le Cap Verd, I. 345.
Liblat, nom de certains Enfans à Batavia, VIII. 487.
Libongo, ou Bondo, fine étoffe, IV. 591. Libongo, nom d'une piece d'étoffe, 592.
Libongo, ou Lemba, Riviere, IV. 612.
Libonki, ſorte de monnoie, IV. 562.
Li-chau-kyun, chef d'une Secte, VI. 324.
Li-cheu-chung, Tajin, V. 559.
Li-chi, fruit délicieux, VI. 53. 95. Diverſes eſpeces de Li-chis, 456. Deſcription de ce fruit, 458.
Lichi-iven, Place, XI. 506.
Li-chin, favori du Roi de Corée, & conſeil qu'il donne, VI. 515.
Li-chin, Général Chinois, VII. 138.
Li-ching-quey, Coréen, dépouille un Roi de ſa Couronne, & ſe place lui-même ſur le Trône, VI. 511. Cet Uſurpateur prend le nom de Tan, & envoye une Ambaſſade à la Chine, *ibid.* & 512.
Lichthart, Hollandois, répand les horreurs d'une cruelle guerre au Bréſil, XIV. 210 & *ſuiv.*
Licias, fruit, X. 414.
Li-cihi, arbre particulier à la Chine, V. 468.
Licornes : Eſpece d'un de ces animaux, II. 3. Grand nombre de Licornes dans un Canton des Negres, 321. Licorne de Benguela nommée Abada, V. 81. Licorne de la Chine, VI. 494. Licornes extraordinaires, VII. 363. Licorne priſe pour le Rhinocéros, 369. La Licorne de Mer, XV. 299.
Licti, arbre dont l'ombre fait enfler, XIV. 175.
Lidaji, Seigneur Chinois, VII. 388.
Liebau (M. de Saint), fait le voyage de Conſtantinople & de la Paleſtine, X. 127 & *ſuiv.*
Liedo, Cap, & pourquoi ainſi nommé, II. 319. Ce Cap nommé Ledo, III. 227. Pointe de Cabo Ledo, 231 Baie ſpacieuſe formée par le Cap Ledo ou Tagrim, & celui de la Vega, 247. Hauteur médiocre du Cap Ledo, IV. 576 *.

Liégines, Peuples, V. 271.
Lien-gan, Riviere, V. 337.
Lieng-tau (Montagne de), V. 335.
Lieklatuang, Village, V. 350.
Lien-ho, Riviere, VIII. 37.
Lien-ling-pu, Bourg miſérable, VIII. 10.
Lie-nu-chu, lieu qui fait la ſéparation des Provinces de Chang-tong & de Péking, V. 349.
Lierre, de pluſieurs ſortes, XI. 716. Deux Lierres du Canada, XV. 250.
Lieſe (Nicolas), I. 223.
Liet, XI. 320.
Lietard (M.), XV. 519.
Li-eul, ſurnom du Philoſophe Lau kyun, appellé autrement Lau-tſe ou le vieil Enfant : Pourquoi ces noms, VI. 326. Nommé auſſi Lau-tſu, *ibid.*
Lievres : ceux d'Afrique, III. 296. Lievres de la Côte d'Or, IV. 234. Maniere de les tuer, 235. Quantité de Lievres à la Chine, VI. 491. Abondance de Lievres, VII. 458. Chaſſe du Lievre, 462. Chaſſe aux Lievres dans une Vallée, 569. Prodigieuſe quantité de Lievres, 615. Lievre noir, VIII. 59. Lievres qui ſe tirent comme les Lapins dans une Ile qui porte leur nom, XI. 81. Grande abondance de Lievres, 501. Lievres en horreur au Mexique, 529. Lievres du Canada, XV. 226.
Liew-ko : Déſertion de ce Seigneur Kitan, & ſes conquêtes, VII. 81.
Li-gan-tsken, Roi, VII. 78. Ce Prince nommé auſſi Li-gan-tſuen, Roi d'Hya, ſe déclare contre les Kins, 83. Sa mort, *ibid.*
Li-gan-tſuen, Roi, *voy.* Li-gan-tsken.
Ligazo, ou Pepinillo de S. Gregorio, fruit, X. 395.
Lightwood (M.), Anglois, plante des Cannes de Sucre dans l'Ile de la Providence, XV. 642.
Ligne : Deſcription remarquable du paſſage de la Ligne, VIII. 199. Variété du paſſage de la Ligne, IX. 126. Obſervations ſur les Mers ſous la Ligne, 136. Légumes communs ſous la Ligne, X. 460. Veaux marins rares au Nord de la Ligne, XI. 387. Vent au Midi de la Ligne, 621. Différence entre les Mouſſons au Nord & au Sud de la Ligne, 624. Courant de la Côte des Indes au Nord de la Ligne, 634. Premier Caſtillan qui paſſe la Ligne, XII. 95. Singularité du paſſage ſous la Ligne, XIV. 198.
Lignum-olium, Marchandiſe, VIII. 287.
Lignum-vitæ, arbre, XV. 588.
Ligon, donne une Relation de la Barbade, XV. 595 *& ſuiv.*
Ligor, lieu, où les Chinois portent leur Commerce, VI. 202. Grande Ville de Ligor, VIII. 174. Province de Ligor, IX. 254.
Ligua (Vallée de), XIII. 429.
Liguania, lieu abîmé par un fameux ouragan, XV. 561.
Li-hyen, Monarque, VII. 101.
Li jin-tin, premier Miniſtre de la Corée, VI. 511.
Li-ki : Obſervations ſur cette Ville dont les liqueurs & jambons ſont les plus excellens de la Chine, V. 406. Livre Canonique de ce nom, & dequoi il traite, VI. 298.
Li-ki-tſyen, Fondateur du Royaume d'Hya, VII. 77. Cité, 141. Son armée eſt défaite, *ibid.*
Li-ko, claſſe de Ko-laus, VI. 421. Chambre nommée Li-ko, 424.
Li-kyang-fu, Ville, VI. 108. D'où les Habitans ſont deſcendus : Fertilité de ſon diſtrict, 110.
Li kyang-tu-fu, Place, VII. 127.
Li-kya-ſchwang, Ville, V. 438.
Li-kiathu, Village, V. 350.
Li-ko-lau, bâtit un Palais, V. 427.
Lilium-convallium, arbriſſeau, VIII. 615.
Liltleworld (Robert), Facteur Anglois, II. 108.
Lima, Capitale du Pérou, X. 348, 349. Son Port, 351. Compagnie de Lima, XI. 550. Fondation de la Ville de Lima ou Los Reyes, XIII. 87. Elle eſt délivrée d'un ſiége, 94. Délibérations des Habitans, 146. Formation de l'Audience Royale de Los Reyes ou Lima, 147. Ce qui ſe paſſe à Los Reyes, 152. Allarme de cette Ville, 203. Los Reyes ſe déclare pour le Roi, 206. Jalouſie des Négocians de Lima, 256. Remede qu'on y apporte, *ibid.* Les inconvéniens font abandonner ce remede, 257. Audience de Lima ou Los Reyes, 297. Carte de l'Audience de Lima, 298. Audience de Lima & ſa diviſion, 299. Corrégiment ou Cercado de Lima, *ibid.* Corrégim. des Dioceſes de l'Audience de Lima, 303. Deſcription particuliere de Lima, 332. Origine de ſes deux noms. Sa ſituation. Plan Scénographique de cette Cité, *ibid.* Grande Place ou Place Royale, 333. Ses ornemens, *ibid.* Figure de la Ville, 334. Fauxbourg de San-Lazaro. Rues de Lima. Maiſons, *ibid.* Jardins & Vergers, 335. Paroiſſes. Etrange nombre de Couvens, *ibid.* Richeſſe des Egliſes, 336. Autorité & magnificence des Vicerois, 337. Ordre du Gouvernement. Tribunaux de Juſtice & d'adminiſtration, *ibid.* Univerſité de Lima, 339. Habitans de la Ville, *ibid.* Negres & Mulâtres de la Ville, 340. Indiens & Métifs, *ibid.* Planche de figures des Femmes de Lima, &c. 341. Habillement des Hommes. Celui des Femmes & leur luxe, *ibid.* Petiteſſe du pied des Femmes, 342. Leur maniere de ſe coeffer & autres ornemens, *ibid.* Leur figure & perfections naturelles, 343. Leur humeur. Leur goût pour les odeurs. Leur paſſion pour la Muſique, *ibid.* Caractere des Habitans, 344. Fertilité du terroir. Comment il eſt arroſé, *ibid.* Changement arrivé dans le terroir, 345. Ce qu'il produit, *ibid.* Qualités du terroir, 346. Promenades, *ibid.* Murs à l'épreuve des tremblemens de terre, 347. Nourriture des Habitans. Les Boulangeries ſont les punitions des Eſclaves, *ibid.* Veau gelé, 348. Poiſſon, Vins, fruits ſecs & confitures. Commerce de Lima, *ibid.* Son Commerce avec les

Pays du Nord & du Sud, 349. Uſage que les Femmes de Lima font du Tabac, 350. Autres Commerce, *ibid.* Richeſſe des Marchands & leur ſinguliere oſtentation, 351. Tremblement de terre qui détruit Lima & le Callao, 529. Saiſons de Lima, 530. Cauſe du froid de Lima, 531. Inſectes de Lima, 535. Maladies communes aux Habitans, *ibid.* Fâcheuſe maladie des Femmes de Lima, 536. Nombre des tremblemens de terre à Lima depuis ſa fondation, 537. Dernier tremblement qui a ruiné cette Ville, 538. Ses ſuites funeſtes. Autres évenemens qui l'accompagnerent, *ibid.*

Lima (Dom Emmanuel de), compoſe un corps de bataille pour attaquer les Mores, I. 210. Mêlé avec les ennemis fuyards, il entre dans la Ville de Diu, *ibid* & 211. Il eſt chargé de nettoyer les Côtes de Cambaye, *ibid.*

Lima (Dom Fernand de), Commandant d'un Vaiſſeau Portugais, perd généreuſement la vie, IX. 355. Il rachete Pinto, 360.

Lima (Dom Georges de), commande un Vaiſſeau Portugais, IX. 356.

Limache, Village, XIII. 429.

Limaçons, aux embouchures de trois Rivieres, V. 92. Du Cap de Bonne-Eſpérance, 200. Pluſieurs eſpeces de beaux Limaçons marins & leurs noms, 207. Limaçons de pluſieurs eſpeces, X. 679. Limaçon ſoldat, *voy.* Caracol-Soldado.

Limahon, Corſaire Chinois, X. 404.

Limande, de la Côte d'or, IV. 259.

Lima Negerys Hieta, Redoute, VIII. 366.

Limari, Vallée, XIII. 412.

Lima-Tambo, lieu, XIII. 381.

Lima-thova, Village, V. 385.

Limbaguayau, Ile, XI. 514.

Lime, Poiſſon, II. 90. Fruit de ce nom, XIII. 401.

Lime-houſe, III. 112.

Limie, ſcience, VII. 406.

Limier, arbre, & ſa deſcription, III. 268.

Limiraven, arbre, VIII. 617.

Limon, fruit: Une eſpece nommée Pregnada, & pourquoi ainſi appellée, II. 241. Limoniers de Sierra-Leona, & leur fruit, III. 243. Limoniers de la Côte Occidentale d'Afrique, 268. Limoniers de la Côte d'or, nommé auſſi Brambas, IV. 219. Le jus de Limon ſert d'Antidote, 555. Limons de Sogno, V. 71. Limons & Citrons de la Chine, VI. 455. Limons de Quito, XIII. 401. Eſpece de Limons, nommés Sutiles, XIV. 111. Leur propriété pour cuire les viandes, *ibid.* Chenilles guerrieres du Limonier, 320.

Limoney, Commis François, IX. 336. Cité, 337.

Limoniers, *voy.* Limon.

Limonium maritimum, Plante, II. 415.

Limoſni, Gaſcon, périt dans une Expédition, XIV. 454.

Limpite, Poiſſon à coquille, XI. 364.

Li mu-chan, ou Chi-chan, Montagnes, VI. 101.

Lineſter, Amiral Anglois, *voy.* Lancaſter.

Lineſtre, Capitaine Anglois, VIII. 284, *ibid.*

Linch, petite Ile, XV. 580.

Linchanchi, Guérite & Ville de ce nom, XII. 471.

Lin-cheu, Place, VII. 137 & 138.

Lin-chien, Place, V. 486.

Lindapamo, Place, IX. 427.

Lindiri, ancien nom d'un Lac, XII. 659.

Linga, Ile, V. 282. Ile de Linga, VIII. 330.

Lingan, figure obſcene que des Habitans Idolâtres portent au cou, X. 312.

Lingart, Capitaine d'un Bâtiment Nantois, eſt tué par un Armateur Corſaire, III. 414.

Lingator, Ville, IX. 429.

Ling-che-hyen, Ville, V. 451.

Ling-cheu, Ville, VII. 78. Elle eſt aſſiégée, 137.

Lingeiven, Ville ruinée, V. 246.

Linghera, mere du Damel ou Roi de Kayor, & repréſentation qu'elle fait à ce Prince, II. 463. Aſcendant qu'elle a ſur l'eſprit de ſon fils, 479. Cette Princeſſe prie Brue Général François d'inſtruire un jeune Negre, 481. Services qu'elle rend aux François, 482. Voie qu'elle prend pour les réconcilier avec le Damel, *ibid.* Compliment qu'elle fait faire à Brue, 486.

Linghin, petite Riviere, II. 593.

Linghirouts ou Vahon-ranou, Plante, VIII. 614.

Ling-ngan-fu, Ville, VI. 108. Qualités & productions de ſon diſtrict, 109.

Ling-tau-fu, Ville célebre par la quantité d'or des Rivieres voiſines, VI. 89.

Ling-ti, Empereur Chinois, VI. 508.

Ling-tong, Province, VI. 507.

Ling-wang, Empereur Chinois, VI. 300.

Lingua Franca, III. 236, 442.

Lin-kyen-hyen, Ville, V. 494.

Lin-ken-tome, Village, V. 333.

Lin-kyang-fu, Ville, VI. 50.

Lin-lau-ya, Mandarin, V. 364.

Linnan y Ciſneros (Melchior de), vingt-cinquieme Viceroi du Pérou, XIII. 526.

Lin-pau, Ville, VI. 526.

Linſchoot (Jean Hugues), *voy.* Linſchoten.

Linſchoten, Voyageur Hollandois, I. 318. Il arrive de Goa aux Iles Açores: Etat de la Mer à ſon arrivée à Tercere, *ibid.* Son Journal, 319 *& ſuiv.* Il eſt traité fort civilement par Bartandona Commandant Baſque qui lui accorde la permiſſion de mener dans ſa Maiſon un illuſtre Capitaine Anglois pris par les Eſpagnols, 327. Il paſſe un écueil avec beaucoup de danger, II. 108. On conſulte ſon Journal, 172. Cité, IV. 139. 221. V. 66, 70. Nommé Jean Hugues Linſchoot, VIII. 172. Ce qu'il rapporte de la Riviere de Chincheu, 440. Il eſt encore nommé ſimplement Linſchot, X. 86. Cité, 90, *ibid.* XV. 106.

Lin-ſeng, Ordre de Bacheliers, VI. 191.

Linſey-wolſey, étoffe, VI. 90.

Lin-ſing, V. 259. Grande Ville de Lin-ſing, 267.

Propriétés de Lin-ſing, 262. Beauté admirable de ſa Tour, *ibid.* Lin-ſing, 348. Ce que les Hollandois y apprennent, 362.
Lin-tau-fu, Ville, VII. 88.
Lin-tau-hyen, Corſaire, VI. 61. Il termine ſa vie par une mort miſérable, 62.
Lint (Pierre de), Hollandois, commande un Yacht, X. 337. Cité, 341. Il eſt nommé Vice-Amiral, 345.
Lintein : Figure de la Statue de la Déeſſe de Lintein, VI. 172.
Lin-tſe, étoffes de ſoie, VI. 66.
Lin-tſin, Place, VI. 512.
Lin-tſin-cheu, Ville, VI. 82.
Lin-tſing, où le cortege d'une Ambaſſade eſt traité noblement, V. 280.
Lin-tſing-cheu, Place, VI. 360.
Lin-whay, Marquiſat Chinois, VI. 515.
Lin-whi-hyen, grande Ville, V. 485.
Linx, animal, VI. 602. Lynx du Bréſil, XIV. 291.
Linzouayxien, grande Ville, XI. 489.
Linzang-hum-tayki, Prince Kalka, VII. 2.
Liolixoa, Place, XI. 492.
Lion (Golfe de), IV. 524. Montagne du Lion, & pourquoi ainſi nommée, V. 122. Lieu d'obſervation entre cette Montagne & celle de la Table. Anſe au pied de la Montagne, & Fort ruiné, *ibid.*
Lioneſſ, pointe de terre, III. 447.
Lionne (M. de), Sécretaire d'Etat pour les affaires Etrangeres, donne Audience à l'Ambaſſadeur du Roi d'Ardra, IV. 382 *& ſuiv.*
Lions : Un de ces animaux fait l'admiration de Liſbonne, I. 11. Sorte de Lion, bête extrêmement féroce, que les Indiens appellent Machan, 442. Endroit appellé le Lion de la Mer, 450. Combat d'un Prince Negre contre un Lion, II. 457. Vallées remplies de Lions, &c. 519. Combat contre un Lion, 520. Taniere d'un Lion & rugiſſement de cet animal, III. 71. Exemples de la haine que ſe portent le Lion & l'Eléphant, 117. Montagnes des Lions, 227. Deſcription du Lion d'Afrique & ſa figure, 278. Hardieſſe & fierté de cet animal, 279. Il a conſtamment la fievre, *ibid.* Il craint les Femmes & les Serpens, 280. Maniere dont les Mores évitent le Lion à la chaſſe. Preuves de clémence des Lions, *ibid.* Un Lion défend deux Eſclaves, 281. Lionne du Fort Saint Louis, *ibid.* Le Lion eſt quelquefois effrayé, 282. Animaux qui ne craignent pas de le combattre. Sa maniere d'attaquer. Maniere de le prendre. Uſage de ſa peau. Le Jackal, Chien ſauvage, l'accompagne, *ibid.* Les Lions ennemis de l'Eléphant, 288. Effroi que trois Lions cauſent à un Miſſionnaire, IV. 498. Un Lion & une Tigreſſe effraient deux Miſſionnaires, 500. Rencontre d'un Lion bleſſé, 501. D'où vient la bleſſure de ce Lion, 502. Lions dans le Pays d'Anziko, V. 85. Une eſpece de Lion appellé Royal, 86. Combat d'un Lion contre les Negres dans une Fête, 99. Montagne du Lion, 122. Epouvante que des Lions donnent à un Voyageur, 138. Dureté des os de Lions, 192. Quand les Lions ſont dangereux. Exemples de leur voracité, *ibid.* Figure d'un Lion de Mer, 205. Lion de Mer, 206. Lion de fer, 263. Autre Lion de fer, 349. Lions de marbre, 458. Beau Pont bordé de figures de Lions, 493. Tout ce qui ſert à l'Empereur de la Chine porte des figures de Lions, VI. 22. Deux Lions de cuivre, 25. Point de Lions à la Chine, 491. Chiens qui attaquent les Lions, VII. 336. Chaſſe du Lion, X. 102. Troubles à l'occaſion de cette chaſſe. La mort d'un Lion s'écrit dans les Archives, *ibid.* Comment on apprivoiſe les Lions, 140. Lions marins, 433. Deſcription des Lions marins, XI. 134. Planche des figures d'un Lion & d'une Lionne marins, *ibid.* Les Lions marins ſont amphibies, 135. Comment ils vivent, & leur précaution pour ſe garder. Leurs combats pour les Femelles. Ils attaquent les hommes, *ibid.* Lions du Mexique ou Nouvelle Eſpagne, XII. 635. Lions du Pays de Lipes, XIII. 450. Fauſſe eſpece de Lions, XIV. 158.
Liotot, Chirurgien, XIV. 620. Meurtres qu'il commet, 621.
Li-ouche, Place, V. 350.
Liou-chimiaou, Place, XI. 491. Autre lieu du même nom, *ibid.* 499.
Li-pa-fu, Province, *voy.* Pe-che-li.
Li-pay-fu, Synagogue, VI. 354.
Lipes (Corrégiment de), XIII. 315. Chemin de Cobija aux Mines de Lipes & de Potoſi, 449. Mines de Lipes, *ibid.* Lions du Pays, 450.
Lipe-tyole, terme de mauvais langage Portugais, VIII. 487.
Li-pin-chung, Mandarin, V. 540 *& ſuiv.* Il ſaiſit au collet Mezza Barba, 553. Il eſt conduit au Tribunal des Criminels, & pourquoi, 554.
Li-ping-fu, Ville, VI. 112. Nommée auſſi Kay-wey, 428.
Li-po-vi, Général, *voy.* Tay-ſing Li-po-vi.
Lipu, Officier de Juſtice : Ordre de l'Empereur de la Chine au Conſeil des Lipus, V. 270. Propoſition que ce Conſeil fait à des Ambaſſadeurs Hollandois, *ibid.* Ce Tribunal cité, 311. Ce mot écrit auſſi Ly-pu, 352. Un Li-pu conduit un Ambaſſadeur Hollandois au Palais, 353. Déclaration du Conſeil des Li-pus, 357. Explication du Conſeil des Li-pus, 359. Li-pu Tribunal des Cérémonies, VI. 130. Ce Tribunal, cité, 397. Li-pu, premier Tribunal Civil & Suprême, 412 & 413.
Li-pu-chang-chu, nom ou titre du premier Préſident d'un Tribunal, VI. 415.
Liquean, Ville, & ſes Députés, V. 327.
Liquejo, ou Riuku, Iles, & leurs Habitans, X. 545. Le Commerce des Marchands de ces Iles borné à Satzuma, 622.

Liqueſes, Iles, V. 268.
Liqueurs : Une ſorte de liqueur du Pays d'Achin, trouble preſque tout d'un coup l'imagination & devient un poiſon mortel lorſqu'elle eſt priſe avec excès, I. 371. Liqueurs excellentes à la Chine, V. 406. Liqueurs des Chinois, 505. Liqueur de riz nommée Yong-tſyu, VI. 85. Liqueurs de la Chine, 143. Remede aux effets des Liqueurs chaudes, 222. Liqueurs des Tartares Mongols, 585. Liqueurs tirées du lait de Jumens, VII. 18. Les Liqueurs fortes défendues à Bokhara, 206. Liqueurs des Tartares, 300. Liqueurs de Surate, IX. 39. Liqueur tirée du Cocotier, XI. 452. Autre liqueur tirée d'un arbre, XII. 610. Liqueur qui enivre les Anglois, XIV. 347. Effet que les Liqueurs des Anglois font ſur les Indiens, 670. Liqueurs des Anglois de Saint Chriſtophe, XV. 458. Diverſes Liqueurs de la Barbade, 612.
Liquidambar, liqueur tirée d'un arbre, XII. 610.
Lirenes, fruit, XII. 240.
Liribamba, Province, XIII. 83.
Lis, meſure du chemin, *voy.* Meſures.
Liſboa (Antonio de), Religieux Franciſcain, envoyé pour chercher une route par terre aux Indes Orientales, I. 17.
Liſbonne, *voy.* Portugais.
Li-ſe, Montagne de, VII. 29.
Li-ſeng, Roi des Coréens : Tandis qu'il ſe livre à ſes plaiſirs les Japonois envahiſſent ſon Pays, VI. 512.
Liſeron, Plante, XI. 695. Liſeron ou Liſeton de la Caroline, XV. 251.
Liſeton, Plante, *voy.* Liſeron.
Liſot, Plante à fleurs, XI. 710.
Liſſidi, Habitation qui fournit beaucoup de Giroſle, VIII. 368.
Liſſin, Ile & Riviere, V. 385.
Liſter, Capitaine Anglois, I. 298. Il va à Gracioſa demander des vivres pour la Flotte Angloiſe commandée par le Comte de Cumberland, 301. Le déſir du pillage l'expoſe à être maltraité, 303. Il périt ſur les Côtes de Cornwall, 308. Son nom écrit ſur des rocs, III. 221.
Liſtes, *voy.* Tables.
Li-tan ; ce que c'eſt, VI. 134.
Li-te, Roi d'Hya, meurt de chagrin, VII. 98.
Li-tſong, Empereur de la Chine, VI. 511.
Li-ti, Recueil de Muſique, VI. 288.
Li-ton, Roi de Corée, préſente une Requête ſinguliere à l'Empereur de la Chine, VI. 516.
Litophyte, Plante, XII. 233.
Lits : ceux des Chinois, VI. 212.
Li-tſau-pe, Poëte Chinois, VI. 289.
Li-tſing, conduit une armée contre la Corée, VI. 510.
Li-ſing-ching, Ville, VII. 141.
Li-tſong-ching, Ambaſſadeur Chinois, & ſes excès d'incontinence, VI. 515. Il ſe pend de déſeſpoir, mais on lui ſauve la vie. L'Empereur lui fait faire ſon Procès, *ibid.*
Li-tſun-hyu, Roi d'Hya, VII. 83.
Little, Dunes, IV. 462. Petite Ile nommée Little-Iſland, XV. 604.
Littleton, Capitaine Anglois, prend quelques Brigands à qui il rend la liberté, V. 215. Secours qu'il donne au Chef ou Roi de l'Ile Johanna & rompt la neutralité, 217.
Liu, animal, *voy.* Schulon.
Liuto, eſpece de Lys, XIV. 174.
Li-vang, *voy.* Lie-vang.
Livingſtone, *voy.* Levinſtone.
Livourne, Ville, X. 126.
Livre du deſtin des hommes, VI. 342. Livres Méxiquains, XII. 279.
Lixa, III. 357.
Lixoa, Place, XI. 499.
Li-yu-ſong, Général Chinois, VI. 513. Son cheval tué ſous lui, 514. Grande quantité de bled qu'il brûle, *ibid.*
Lizes (Marquis de), XIII. 479.
Lizon de Texava, Docteur, va au Pérou en qualité d'Auditeur, XIII. 144.
Llagas (las cinque), c'eſt-à-dire, les cinq Plaies, grande Caraque Portugaiſe, I. 358. Elle eſt attaquée pluſieurs fois par les Anglois, 359. Difficultés du combat. Belle défenſe des Portugais, *ibid.* Le feu prend à la Caraque, 360. Raiſonnemens ſur la perte de la Caraque. Trois Dames ſuffoquées, *ibid.*
Llama, ou Guanaco, animal, XI. 33. Troupeaux de Llamas, XIII. 315. La Llama, Brebis du Pérou, XIV. 143.
Llamas, Village, XIII. 381.
Llanaco, ou Brebis ſauvage, XI. 85. 125.
Llankot-fu, Village, V. 348.
Llano, ou Oveja, animal, XIII. 48.
Llaricaſſas, Peuple, XIII. 513.
Lloque Yupanqui, Inca du Pérou, XIII. 515.
Llulla & Chilſaos, & leur Corrégiment, XIII. 307.
Lo (Edmond), Général de Pirates, II. 327. Son chagrin, 329. Il renvoye des Priſonniers Portugais, 330.
Loadſtone, ou Loabſtone (Jean), ſurnommé le vieux Cracqueur, III. 239.
Loaf (Sugar), *voy.* Sugar Loaf.
Loak, Lar, ou Lak, Pays, VII. 368.
Loanda, Port du Royaume de Congo, IV. 475. Saint Paul de Loanda, Ville maritime, 479. Loanda Port du Royaume d'Angola, 534. Ile de Saint Paul de Loanda, 576 *. Etoffes qui y tiennent lieu de monnoie, 592. Loanda, Canton & Seigneurie, 616. Origine de la Ville de Loanda, & Ile de même nom, V. 14. Deſcription de S. Paul de Loanda. Egliſes & Couvens, *ibid.* En quoi conſiſtent les richeſſes de la Ville, 15. Alimens du Pays & eau qu'on y boit, *ibid.* Qualité des terres & leurs changemens, 16. Grandeur de l'Ile. Sa ſituation & ſon origine, *ibid.* Ce que

ſignifie Loanda, 17. Entrées du Canal. Propriété de l'eau qu'on tire de l'Ile. Poiſſons qu'on y pêche. Villages de l'Ile. Ses productions, *ibid.* Expédition contre Loanda, 18. Priſe de la Ville, *ibid.* Comment Loanda retombe entre les mains des Portugais, 20. Trois ſortes de Portugais à Loanda, 22. Occupations des Eſclaves de Loanda, 24. Plaiſante maniere de bâtir. Libertinage des Eſclaves. Converſions ridicules, *ibid.* Maiſons bâties de pierres à Loanda, 29. Le Poiſſon fait la nourriture du Pays, 91.

Loangego, *voy.* Loango.

Loangiri, Province, IV. 577. *Sig.* Dddd. De quoi ce nom compoſé, 578. *Sign.* Dddd. Banza Loangiri, Capitale de Loango, 581. *Sign.* Dddd. Gouvernement de Loangiri, 595.

Loango (Côte de), dans la baſſe Guinée, II. 214. Marchandiſes convenables au Pays de Loango, IV. 479. C'eſt un Royaume, 489. Sort d'un Roi de Loango, 553. Par qui ce Royaume habité 577. *Sign.* Dddd. Ses Provinces. Il eſt nommé Loangego, *ibid.* Villes principales de Loango, 578. *Sig.* Dddd. Plan de la Cité de Loango, 581. *Sig.* Dddd. Province de Loango. Beauté de ſa Capitale nommée Banza Loangiri, *ibid.* Deſcript., de cette Capitale, 582. *Sig.* Dddd. Nombre des femmes du Roi & de ſes enfans. Port de Loango & ſon nom. Idole de ce lieu, Le Roi de Loango eſt Sorcier. Autre Idole femelle, *ibid.* Sépulture des Rois de Loango, 583. *Sig.* Dddd. Situation de la Ville de Loango, *ibid.* Végétaux, fruits & animaux du Pays de Loango, 586. Différentes pêches de Loango, 588. Nom des Peuples qui habitent ce Royaume, *ibid.* Reſſemblance de ces Negres avec ceux de Congo, 589. Habits du Roi, des Seigneurs, du Peuple ou commun, & des femmes. Alimens du Pays, *ibid.* Mariages, 590. Soumiſſion des femmes. Succeſſion. Les enfans naiſſent blancs & deviennent noirs au bout de deux jours, *ibid.* Ouvriers de Loango, 591. Différentes étoffes du Pays, *ibid.* Ces étoffes tiennent lieu de monnoie, 592. L'ivoire devenu rare à Loango, & pourquoi. Cérémonies funebres du Pays, *ibid.* Funérailles des Grands, 593. Recherches qui ſe font à l'occaſion des Morts, *ibid.* Les Etrangers ne peuvent être enterrés au Royaume de Loango, 594. Ancien état du Pays, & comment il a changé, *ibid.* Les Rois reſpectés comme des Dieux, 595. Cérémonies qu'ils obſervent pour accorder de la pluie à leurs Sujets. Grand Officiers du Royaume. Officiers ſubalternes. Forces militaires de Loango. Armes des Soldats. Loango-Mongo, Province du Royaume. Où le Roi tient ſa Cour, *ibid.* Sentence & Supplice des coupables, 597. Privilége des riches. Impoſture de cette pratique. Les femmes du Roi y ſont ſoumiſes dans leur groſſeſſe, *ibid.* Makonda, ou principale femme du Royaume, 598. Ordre de la ſucceſſion. Quels étoient les ſucceſſeurs de la Couronne du tems de Battel, *ibid.* Régime du Roi pour ſa nourriture, 599. Ce Prince mange & boit ſeul. Exemples cruels pour l'avoir vû boire. Raiſons de cet uſage. Salle d'Audience & ſa forme, *ibid.* Uſage de cette Salle, 600. Souper du Roi. Occaſions dans leſquelles il ſort du Palais. Aſſemblée annuelle, *ibid.* Trois ſortes d'inſtrumens de Muſique, 601. Salutation que les Nobles font au Roi. Sonettes & leur uſage. Nains & Negres blancs du Roi, *ibid.* Maniere dont les femmes cultivent la terre, 602. Maniere dont on demande audience, *ibid.* Trois circonſtances des funérailles des Rois, 603. Priviléges de la Nobleſſe. Idées de Dieu & d'une autre vie. Idoles & leurs offices, *ibid.* Dévotions publiques, 608. Loango dépendant du Royaume de Congo, V. 2. Reſſemblance du Paganiſme à Loango, 41. Origine du Chriſtianiſme à Loango, 62. Loango retombe dans l'Idolâtrie, *ibid.* Avis qu'un Oiſeau de ce Royaume donne, 77.

Loango-Lenyes, ou Kaye, Ville & Riviere, IV. 583. *Sigu.* Dddd.

Loango-Mongo, Province, *voy.* Loango (Côte de).

Loangomongo, Province, IV. 577. *Sig.* Dddd.

Loantſia, Village, V. 343.

Loayſa (Balthazar de), Prêtre, ſe charge des dépêches de pluſieurs Conjurés, XIII. 151. Il eſt arrêté, *ibid.* Il eſt chaſſé du Camp, 152.

Loayſa (Garcie de), Chevalier de Malthe, arrive aux Iles Moluques, I. 13.

Lo-ba-ho, V. 443.

Lobera (Rodrigue Moreyon de), Capitaine de Vaiſſeau, s'attache au ſervice de Cortez, XII. 387.

Lobillo, Poiſſon ſingulier, XI. 521.

Loblolly, eſpece de nourriture, XV. 611.

Lobo (Dom Louis de), ancien Viceroi d'Angola, commande un Vaiſſeau Portugais, IV. 530. Il fait faire une autre Couronne pour Congo à la place de celle qui ſe trouve perdue, 565. Il jette les premiers fondemens du Commerce avec Congo, & met ce Royaume ſous la dépendance du Portugal, *ibid.*

Lobo de Sylveria (Dom &c.), *voy.* Sylveira ou Sylveria, Portugais.

Lobo (Thomé), Facteur Portugais, IX. 360. Il reçoit ſix coups d'épée, 362.

Lobos (Camera de), *voy.* Camera de Lobos.

Lobos, Ile, une des Canaries, I. 9. Elle eſt encore nommée Vecchio-Marino, II. 227. Veaux de Mer & chevaux marins dont eſt remplie cette Ile, nommée auſſi Lobos Marinos, IV. 478. Iles de Lobos, XI. 147. Des Avanturiers arrivent à l'Ile de Lobos, 340. Sa deſcription. Autre Ile de même nom, *ibid.* Lobos de Terre & Lobos de Mer, 352 & 353. Trois Iles nommées los Lobos, XII. 205. Ile de Lobos, XIII. 435. Deux autres Iles nommées Iſlas de Lobos, 436. Iles de Lobos, 437. Avis important touchant l'Ile de Lobos, 456.

Lobry (M. de), Commandant de Vaiſſeaux François, XI. 262.

Loçano, Miſſionnaire Jéſuite, XIV. 70. Cité, 74 *& ſuiv.* 155, 253.
Lochon, Fondeur François, XIV. 729.
Lo-chu, & Lo-tu, tables pour compter, VI. 309.
Lock, Bourg, qui produit abondance de clous de Giroſle, VIII. 368.
Locoloco, fleur, X. 418.
Locontai, Province, IX. 253.
Locuſte ou Sauterelle, arbre, ſon fruit & ſes attraits pour les Abeilles, III. 263.
Locuyo, mouche luiſante, ou Eſcarbot, XII. 229.
Lodowickſen (Jean), Commis d'un ComptoirHollandois, VIII. 195.
Loebo, Ville, & Prêtre fameux par ſes prédictions. IV. 418.
Lo-feu-chan : Cas que l'on fait des Papillons de cette Montagne, VI. 490.
Logarithme, terme de Géométrie, VII. 521.
Logemens, *voy.* Hôtelleries.
Loggerhead, petite Ile, & pourquoi ainſi nommée, XII. 470.
Lo-han, Eſprit qui regle la deſtinée du Genre Humain, VI. 342.
Lo-ho, Ville, *voy.* Je-jen-jeen.
Lohia, Ville & Port, où les Anglois portent leur Commerce, IX. 54.
Loijova, V. 334.
Loiſane, Capitaine Japonois, & ce qu'il apprend aux Hollandois, VIII. 404.
Loja (Corrégiment de), XIII. 370. C'eſt où croit le Quinquina, *ibid.* Inſtructions dont ce Pays eſt redevable à M. de Juſſieu, 371. Cochenille de Loja, *ibid.* Montagnes de Loja, 382.
Lojung (Pont de), d'où il tire ce nom, & ſa beauté, V. 399.
Lok (Jean), Anglois, fait le Voyage de Guinée, d'où il rapporte quantité d'or & d'yvoire, I. 216. Son Second Voyage, 223. Départ de ſa Flotte. Obſervations qu'elle fait à Madere, *ibid.* De même aux Canaries, 224. Autres obſervations ſur ce Voyage, 226. Profit que les Anglois en retirent, *ibid.* Obſervations de l'Auteur ſur l'Afrique, 227. Il paroît être le même qu'on choiſit pour commander une Flotte d'Aſſociés, 260 & 261. Remarques ſur la Table & la Ligne de Lock, XI. 93.
Lok (Thomas), Avanturier Anglois, I. 223. C'eſt un célebre Négociant, II. 226.
Lokak, grande & riche Province, VII. 362.
Lollas, champs, III. 243.
Lollongana, Royaume, *voy.* Badaga.
Lo-lo, V. 419. C'eſt une Nation. Valeur des Lolos, *ibid.* Leur taille, VI. 108. Autorité des Seign. Lo-los. Habillement de la Nation, *ibid.* Lolo, titre de Nobleſſe, X. 468.
Lombard (Thomas), II. 425.
Lombir (Franciſco). Mauvaiſe conduite de ce Prêtre Negre, V. 108.
Lomma, ou Louma Caia, Habitation, VIII. 368.
Lomo-prieto, Oiſeau, *voy.* Quebrantanueſſo.
Loms, Baie, & Oiſeaux ſingul. de ce nom, XV. 104
Lonbas (M. de), Enſeigne de Vaiſſeau François, IX. 177.
Lonchytis, Plante XI. 717.
Lonciumel (André), Religieux, *voy.* Lontumel.
Londres : Incendie de cette Ville, VIII. 587. Comté de la Nouvelle Londres dans la Nouvelle Angleterre, XIV. 536. Sépulture d'un Indien à Londres, 582.
Lone (Arthur), Capitaine Anglois, III. 510.
Long, figure de Dragon à cinq griffes, VI. 380.
Longa (Riviere de), IV. 486.
Lo-ngan-cha, ſorte de Thé, VI. 469.
Longaſiocki, petite Riviere, XV. 307.
Long-bay, Baie, XV. 605.
Long-cheu-pu, VIII. 13.
Long-chuen, ou Lumba-Lumba, Fête, VI. 162. ſorte de Barques nommées Long-chuen, 210.
Longere, Puiſſant Seigneur, IV. 486.
Longeti, ſépulture des Rois de Loango, IV. 583.
Long-fa-ywen (Tribunal de), VII. 460.
Long-fu, Prince Si-fan, VII. 142.
Long-hi, Village, V. 335.
Long-hing-ſe, Temple ſomptueux, & ſa décadence, VI. 44.
Longi, groſſiere toile de coton, X. 197.
Long-i-chuen, ſorte de Barques, VI. 208. Leur uſage, 209.
Long-Iſland, ou Ile longue, XIV. 549. Petite Ile nommée Long-iſland, XV. 619.
Longitudes, *voy.* Tables.
Long-ji tſu, arbre, VI. 478.
Long-kia, Village, V. 335.
Long-lane, ou reach, bras du Détroit de Magellan, XI. 44.
Long-men-hien : Plan de cette Ville, VI. 118.
Long-ngan-fu, Ville, VI. 92. Elle eſt comme la clef de la Province de Se-chuen, 93.
Longo, ou Morena, Riviere, V. 25.
Longo, ou les deux Sonnettes, inſtrument de Muſique, IV. 636.
Longobardi, Pere Jéſuite, V. 534. Cité, VI. 360.
Longouze, ou grand Cardamome, fruit auſſi rouge que l'écarlate, VIII. 611.
Long-ſchon, Barque Chinoiſe fort ſinguliere, V. 256.
Long-tſeun, eſpece de Porcelaine, VI. 245.
Long-tſong, Roi des Si-fans ou Tu-fans, obtient une Princeſſe Chinoiſe en mariage par la force des armes, VII. 135. Services qu'il rend à la Chine, 136.
Longue, Ile, XI. 241. Citée, XIV. 463. Voyage du Baron de la Hontan ſur une Riviere de ce nom, 719. *& ſuiv.*
Longue-langue, Oiſeau, V. 205.
Longueuil (Baron de), tué par les Cheroquis, XIV. 733.
Longumeau, Dominicain, envoyé en Tartarie par Saint Louis, VI. 591.
Longvilliers de Porney, Général Franç. XV. 446.

Long-wang, Maître ou Génie des eaux, VI. 174.
Long-wangh, Village, V. 347.
Long-yen, arbre particulier à la Chine, V. 468. Profit conſidérable que ſon fruit rapporte, VI. 457.
Long-yuen, fruit, VI. 53. 95.
Long-zango, Village, V. 335.
Lonji, étoffe, V. 211.
Lonju-jenne, Village, V. 336.
Lonk, Amiral Hollandois, XIV. 208.
Loupeen, Village & Lac de ce nom, IX. 205.
Lon-tia-tona, Village, V. 335.
Lontumel, ou Lonciumel (André), Religieux Jacobin, accompagne le Roi S. Louis, VII. 263. Il eſt nommé Ambaſſadeur, 264. Cité, 276.
Lonwen (Jacob), établit une Braſſerie au Cap de Bonne-Eſpérance, V. 126.
Loo, Pyrate, II. 423. *voy.* Lo (Edmond).
Lookour (Lac de), XIV. 565.
Loom, Oiſeau, XV. 309.
Looma (Petra de), roc terrible: Pourquoi ainſi nommé, II. 406.
Loos, Amiral Hollandois, périt dans un combat, XIV. 210.
Loots: Erreurs de ſa Carte, XI. 110.
Lootz, arbre, *voy.* Den.
Lop (Lac de), VII. 129. Ville & Déſert de Lop, 320. Fable qu'on raconte de ce Déſert, *ibid.* Deſcription du Déſert de Lop & ſes différens noms, 426 & 427.
Lopé (Didace de), XIV. 181.
Lopé (Jean), Eſpagnol, XIII. 206.
Lopé-Conſalve, Cap, II. 180.
Lopé-Gonzales, Cap, & ſa poſition, I. 13.
Lopez de Cavalho (Jean), Portugais, ravage le Bréſil Hollandois, XIV. 210.
Lopez-Conſalvo (Cap de), III. 395. Baie du Cap Lopez & ſes avantages, 462. Uſages des Habitans, 463. Peu de Commerce au Cap Lopez, *ibid.* C'eſt une ſtation commode pour les Vaiſſeaux de guerre, 464. Diſtance au long des Côtes juſqu'au Cap Lopez, IV. 462. Cap Lopez Conſalvo, bornes du Golfe de Guinée, 463. Deſcription du Cap & de ſa Rade, 464. Hameau près du Cap. Ville où le Roi fait ſa réſidence, *ibid.* Reſſemblance entre les Negres du Cap & ceux de Gabon, 465. Proviſions que les Vaiſſeaux prennent au Cap. Uſages du Cap à l'arrivée des Vaiſſeaux. Son Commerce, *ibid.* Golfe de Lopez Conſalvo, 577. *Sign.* Dddd.
Lopez (Diego de), fait un Voyage pour tenter de nouvelles découvertes, XII. 97. Il écrit ſon nom ſur un arbre d'une groſſeur prodigieuſe, *ibid.*
Lopez (Edouard): Son voyage, IV. 471. Qui eſt l'Auteur de cet Ouvrage. Edouard Lopez envoyé comme Ambaſſadeur de Congo à Rome & à Madrid, *ibid.* La Relation de ſon voyage publiée en Italien, 472. Elle eſt traduite en Anglois & en Latin. Ce qu'elle contient, *ibid.* Jugement ſur l'ordre & le ſtyle, 473. Cartes & figures. Où Edouard de Lopez eſt né. Son départ. Route qu'il prend pour ſe rendre à Loanda, *ibid.* Seconde route & la ſeule en uſage, 474. Lopez eſt choiſi par le Roi de Congo pour aller aux Cours de Rome & de Madrid. Ses inſtructions, *ibid.* Avantures de ſon voyage, 475. Son Vaiſſeau coule à fond ſur les Côtes d'Amérique. Il paſſe pour mort à Congo. Il ſe retrouve à Madrid, *ibid.* Ses chagrins lui font quitter le monde, 476. Etabliſſement qu'il veut faire à Congo. Il y retourne, *ibid.* Cité, 577. *Sig.* Dddd. 588. Bornes qu'il donne au Royaume de Congo, 610. Cité, 612 & 613. Il diviſe le Royaume de Congo en ſix Provinces, 615. Cité, 618. 627 & 628. 643. V, 2. 16. 17. 20. 22. 25. 26. 30. 33. 35 & 36. 39. 47. 57. 65 & 66. 70. 72 & 73. 75. 78. *& ſuiv.* 84 & 85. Il éleve un jeune Tigre. Cité, *ibid.* 89 *& ſuiv.* 98 *& ſuiv.* 103 225. 227.
Lopez (Jean), Portugais, ſe fait paſſer pour un Anglois. *voy.* Ruſſel (John).
Lopez-Legaſpi (Michel), fait la conquête des Iles Philippines, X. 376. Cité, 380. Son entrepriſe, 403. Il ſe rend maître de Sibu & bâtit une Ville. Il ſubjugue la Ville de Manille, *ibid.* Sa mort, 404.
Lopez (Martin), Eſpagnol, à quoi employé, XII. 386. Cité, 396. *& ſuiv.* Port de Martin Lopez, 500.
Lopez (Matteo), Interprete Negre & Ambaſſadeur en France. *voy.* Matteo.
Lopez-Pintado (Dom Manuel), Commandant d'une Eſcadre Eſpagnole, XIII. 256.
Lopis (François de), &c. *voy.* Mondevergue.
Lopis, Nation nombreuſe & féroce, XIV. 264.
Lo-qui, Oiſeau, & ſa facilité à apprendre à parler, VI. 32.
Loranz-y-Rada (Dom François), Gouverneur de Vera Cruz, XI. 538.
Lord (William), Trompette de Vaiſſeau, & ſon Hiſtoire, III. 373.
Lord of the Harbour, titre de Gouverneur Angl. XV. 663.
Lorembec (Cap de), XIV. 677.
Lorenzo (Cap de), XII. 509.
Lorenzo, Fils de François d'Almeyde, I. 88. Il brûle aux ennemis trente-quatre Bâtimens de Mer, 89. Il défait une redoutable Flotte Indienne, 92. Les Mores perdent courage après cette défaite. Lorenzo découvre l'Ile de Ceylan. Il brûle une Ville Indienne, *ibid.* Il commande une Flotte de dix Vaiſſeaux contre le Samorin, dans lequel commandement il ſe conduit mal, 96. Il périt dans un combat contre une Flotte Egyptienne, 105. Son courage en mourant & fidélité de ſon Page, *ibid.*
Lorenzo-Marguez, découvre une Riviere à laquelle il donne ſon nom, V. 223.
Lorenzo (Ruy): Diverſes expéditions des Portug. ſous ſon commandement, I. 80. Il eſt trouvé par Soarez & augmente ſa Flotte, 83.

Lorenzo (San), Ville, XII. 520. Fort & Bourg de San Lorenzo, XIII. 271.
Lorette, Ville, X. 126.
Loro, eſpece de Perroquets, XII. 626.
Loronha (Ile de), dont les bords ſont dangereux, I. 448. Elle n'eſt habitée que par ſix Negres, *ibid.* Elle paroît la même que Fernando Laronha, *voy.* Laronha (Fernando).
Loronha (Fernando), Ile, *voy.* Laronha (Fernando).
Lorro, Oiſeau, XIV. 116.
Lortribie, petit Etat, XI. 250.
Los, ſorte de Tambours de cuivre, V. 528.
Los-Cagayanes, X. 335.
Los Catagos & los Coralos, *voy.* Caragos, Ile.
Loſe, VII. 30.
Los-Lomos de Attico, grande colline, X. 350.
Lo-ſou-ſat, lieu, nommé autrement la grande Tour, V. 366.
Los-picos-fragoſos, ou Monts briſés, nom de Montagnes raboteuſes, V. 123.
Los-Rios (Pedro de), Eſpagnol, prend poſſeſſion du Gouvernement de la Caſtille d'or, XIII. 42. Il veut interrompre les Découvertes, *ibid.* Ses difficultés à ſecourir Pizarre, 44. Il lui envoie un Vaiſſeau, *ibid.*
Los-Santos, Ville Royale, XI. 555.
Loſt, Marchand Hollandois, arrêté, VIII. 180.
Loſtau, nom de deux freres, Officiers à la Guadeloupe, XV. 518.
Los-Reyes, ou Lima, Ville, *voy.* Reyes (de los), & Lima.
Los-Vaqueros, Baie, & pourquoi ainſi nommée, I. 16.
Loto-Haya, lieu, VII. 452.
Lotorra, Oiſeau, XIV. 116.
Lo-tu, & Lo-chu, Table Chinoiſe pour compter, VI. 309.
Lotus, Plante, XV. 260.
Louan-Jovy, gomme, V. Benjouin.
Louban, Ile, une des Philippines, X. 391.
Loubere (M. de la), avec M. de Ceberet, revêtus de la qualité d'Envoyés du Roi de France à la Cour de Siam, IX. 176. Ce que c'eſt que la Relation de la Loubere, *ibid.* Traité conclu avec ces Envoyés, 197. Le Miniſtre de Siam viſite incognito les Envoyés, 199. Ils le viſitent de même & ſoupent avec lui. M. Céberet cité, *ibid.* Complimens faits aux Envoyés, 200. Leur premiere Audience. Repas donné aux Envoyés. Une colique dont Ceberet eſt attaqué fait que la Loubere reçoit ſeul les honneurs, *ibid.* Ils ſe rendent à Louvo, 201. Seconde Audience des Envoyés, 202. Leur départ, 208. Conjectures de la Loubere ſur une Ville, 236. Cité, 237 *& ſuiv.* 245 *& ſuiv.* 253, 255, 259, 262, 264, 266, 268 & 269, 271, 277, 279, 281. Son ſentiment ſur l'Eléphant blanc, 282. Cité, 283, 285, 287 *& ſuiv.* 302, 306 *& ſuiv.* Cité, X. 487.
Louchichinxien, Ville, XI. 502.
Loueſme, & ſa violence, VIII. 200.
Louheri, Ville, X. 207.
Louhou, Ile, XI. 28.
Louis (de), *voy.* Palerme.
Louis (Dom), Infant de Portugal, I. 223.
Louis (Saint). Pour les lieux qui ont rapport à ce nom, *voy.* Louis (Ile de Saint).
Louis (Ile de Saint), II. 425. Fort du Sénégal ou de S. Louis, 428. Etabliſſement des François au Fort S. Louis, 446. Situation de l'Ile S. Louis. C'eſt la réſidence du Directeur Général & le centre de la Compagnie Françoiſe. Le Fort S. Louis nommé William-Mary par les Anglois, *ibid.* Ile de S. Louis, 490. Son étendue. Ses propriétés. Elle manque d'eau. Comment on y ſupplée. Ses Fortifications. Figure de l'Ile S. Louis dans le Sénégal & ce qu'elle contient, *ibid.* Retour des François au Fort S. Louis, 527. Richeſſes que les Negres & les Mores apportent à l'Ile S. Louis, III. 136. Un Capitaine Hollandois député au Roi du Pays, VIII. 446. Origine du Fort S. Louis dans la Baie d'Antongil, 577. Fort S. Louis des Illinois, XIV. 613. Autre Fort nommé S. Louis, 616. Mutinerie qui s'éleve dans le Fort S. Louis, 619. Sort de la Colonie du Fort S. Louis, 623. Cap S. Louis, 747. Deſcription de l'Ile S. Louis & du fond de l'Ile d'Avache, XV. 420. Riviere Saint Louis, 511.
Louis XIII, envoye un Ambaſſadeur en Angleterre, II. 452. Ce Prince, cité, XIV. 374, 607. Cité, XV. 446.
Louis, Capitaine, & ſon Habitation, III. 233.
Louis XI, Roi de France, cité, III. 334.
Louis XIV. eſt Parain du prétendu Prince Aniaba, III. 415. Il lui fait de riches préſens & le renvoie honorablement en ſon Pays, 416. Réception à l'Ambaſſadeur du Roi d'Ardra, IV. 380 *& ſuiv.* Ce grand Monarque envoie ſix Jéſuites à la Chine, V. 421. Ce que Louis XIV met du ſien pour la formation d'une Compagnie Françoiſe des Indes Orient. VIII. 561. Ambaſſadeur & ſix Jéſuites que ce Prince envoye à Siam, IX. 124. Honneurs rendus à la Lettre de ce Prince, 164. Comment elle eſt portée au Palais du Roi de Siam, *ibid.* Louis XIV favoriſe le P. Tachard, & ordre qu'il donne au P. de la Chaiſe, 176. Entrepriſe de ce grand Prince, XIII. 611. Cité XIV. 374, 645, 647, 649, 659. Minorité de ce Prince, XV. 446. Cité, 553.
Louis (Saint), Roi de France, VI. 591. Ce Prince envoie un Religieux en Tartarie, VII. 248. Ambaſſadeurs Tartares envoyés à S. Louis, 263. Sujet de cette Ambaſſade, *ibid.* Ambaſſadeurs de S. Louis au Khan des Tartares, 264. Caracteres des Lettres que le Khan écrit à Saint Louis, 273. Lettres du même Khan à Saint Louis, 306. Mort de S. Louis, 375.
Louis (M.), Evêque Métropolitain, eſt enfermé avec ſes Jéſuites, X. 486.
Louis XII, Roi de France, cité, XIII. 20.
Louis I, ſuccede au Trône d'Eſpagne, XIII. 527.

Louis XV, Roi de France, prend une résolution, XIII. 615. Mathématiciens choisis pour éxécuter cette résolution, 616. Ce Prince refuse d'admettre les réfugiés François, XIV. 628.
Louis, Mont, XIV. 690.
Louisbourg, & sa fondation, XIV. 675. Château de Louisbourg, 676. Port de Louisbourg, 677. Description de Louisbourg, 678. Description du Port, 679. Habitans de Louisbourg. Leur fortune, *ibid.* Autres Iles Françoises voisines de Louisbourg, 680. Raisons qui font perdre Louisbourg aux François, 681. Etat de cette Ville lorsqu'elle fut prise. Elle est attaquée par les Anglois, *ibid.* Accidens qui la privent de tous secours, 682. Le Marquis de Maison-forte y est envoyé. Combat. Belle défense. Circonstances de ce Siége, *ibid.* Raisons qui la font perdre aux François, 683.
Louisiane, Contrée, XII. 423. Carte de la Louisiane & Pays voisins, XIV. 570. La Louisiane oubliée pendant plusieurs années, 624. Objets de la France dans l'Etablissement de la Louisiane, 629. Cession de la Louisiane à M. Crozat, 630. Nouvel ordre dans la Colonie, *ibid.* Nouvelle forme de la Colonie, 635. Cette Colonie transportée au Biloxi, 636. Voyage de la Louisiane par le Fleuve Mississipi, 729.
Loulhmen, entrée du Port de Tay-wan, VI. 59.
Loulituang, Village, V. 350.
Lou-loy, Ville, V. 301.
Louma, ou Lomma-Caia, Habitation, VIII. 368.
Loumein-yoa, Négociant Negre, s'engage à servir d'Interprete à Job Ben Salomon, III. 110.
Lou-pou-xaou, Bourg, XI. 499.
Loups marins : Leur multitude, I. 6. Ils servent de nourriture aux Habitans de la Baie d'*Angra de Santa Elena*. 22. Prodigieuse quantité de ces animaux sur un roc, qui se défendent contre ceux qui les attaquent, 24. Il y en a beaucoup dans l'Ile de *San Blaz*, 52. Quantité de Loups marins, XIII. 47. Trois especes de Loups marins, 499. Riviere du Loup marin, XV. 13. Peuples nommés les Loups, ou Mahingans, 16. Pêche des Loups marins, 87. Description du Loup marin, 231. Ses differentes especes, *ibid.* Maniere d'en tirer l'huile, 232. Usage de leurs peaux. Leurs propriétés naturelles, *ibid.*
Loups : Corps d'un Anglois dévoré par les Loups, III. 78. Loups d'Afrique, 285. Avidité des Loups de Congo pour l'huile de palmier, V. 85. Deux sortes de Loups au Cap de Bonne-Espérance, 192. Figure d'un Loup Tigre, 194. Figure d'un Loup de Tartarie, VII. 463. Figure d'une espece de Loup & ses noms, XV. 226.
Lou-quon, Village, V. 333.
Lourri, Ville. *voy.* Larri.
Lourys, belle sorte de Perroquet ou Perruche, d'un silence triste & mélancolique, X. 459.
Lout-chia-jeen, Village, V. 346.
Louting, Village, V. 342.
Loutiscia, Province, VII. 250.
Louvel, Capitaine de Vaisseau François, VIII. 588.
Louvo, Ville, où le Roi de Siam passe une grande partie de l'année, Plan de cette Ville, IX. 149. Description de cette Ville. Palais de Louvo & ses Jardins, *ibid.* Illumination annuelle à Louvo, 155. Magnifique logement de Louvo, 201. Description de la Salle d'Audience, *ibid.* Chapelle de Louvo & sa beauté, 202. Jardin de Louvo, 247.
Louvois (M. de). Demande qu'il fait aux Jésuites par ordre de Louis XIV. IX. 124.
Louwa, Oiseau pour la pêche, V. 260. Planche, ou vûe de la maniere de pêcher avec cet oiseau, VI. 221.
Louyala, Place, XI. 501.
Lou-ya-pou, Village, V. 343.
Lovango, Royaume. VIII. 451.
Lovato, Seigneurie, IV. 616.
Lovegrow, Facteur Anglois, XV. 175.
Loveland, Anglois, prisonnier dans l'Ile de Ceylan, VIII. 497.
Loveli, Missionnaire Jésuite, V. 408.
Lovo, Village, X. 381.
Lowe (Henri), Facteur Anglois, III. 29. Effet de son émulation, 31.
Lo-wen-chi, parchemin, & de quoi fait, VI. 254.
Lowther (Georges), Pilote, III. 25.
Loxa, Place, XIII. 475. Hauteur des Montagnes de Loxa, XIV. 25.
Lo-yang, Ville, VII. 136.
Loyer. Ce Voyageur cité, II. 467. III. 334. Voyage de Loyer à Issini sur la Côte d'or, &c. 399. Caractere de cet Ouvrage, *ibid.* Division de l'Ouvrage en articles, 400. Figures & leur sujet, *ibid.* Origine du voyage du Pere Loyer, 401. Il trouve le Prince Aniaba bien élevé en France. Il part avec lui pour l'Afrique sous la conduite du Chevalier Damou, *ibid.* Ils essuient une tempête au Cap de Finistere, 402. Extrémité où cette tempête réduit deux Vaisseaux. Rencontre d'un Corsaire de Salé. Autre rencontre, *ibid.* On arrive dans l'Ile de Ténérife, 403. Civilité du Gouverneur. Les François bien traités par le Consul de leur Nation. Ils arrivent à la Côte d'Afrique. Roi & Peuples du Pays, *ibid.* Ils arrivent à Taqueschua au Royaume d'Issini, 405. Le Roi vient recevoir le Chevalier Damou, *ibid.* Loyer en danger de périr avec le Lieutenant du Vaisseau, 406. Ce Missionnaire est présenté au Roi d'Issini, 407. Description de l'Audience. Trône & posture du Roi, *ibid.* Prix de la barbe de ce Prince, 408. Femmes qui assistent au Trône. Discours du Roi, *ibid.* Seconde Audience, 409. Ordres donnés pour la construction d'un Fort. Situation de ce Fort & sa description, *ibid.* La Compagnie de France abandonne le Fort, 410. Retour du Pere Loyer, 413. Il fait naufrage, & passe au Bresil. Il est atteint

d'une paralyſie, *ibid.* Arrivé à Liſbonne, il entreprend d'achever ſon voyage par terre, 414. Il ſe rembarque à la Corogne. Son Vaiſſeau pris par un Corſaire. Il ſe ſauve, *ibid.* Il arrive à la Rochelle où on le croyoit mort, 415. Cité, 418 *à la note* (40). Expérience qu'il fait d'un certain fruit, 419. Cité, 420 & 421. Addition de Des-Marchais aux obſervations du Pere Loyer ſur le Royaume d'Iſſini, 426 *& ſuiv.* Cité, 429 *& ſuiv.* 434. Il aſſiſte à la conſécration d'un Fétiche, 437. Effet inutile de ſon zele, 438. Cité, IV. 159.

Loyola (Dom Martin Garcia Oñez de), XIII. 521.

Loyola, Ville, & ſa décadence, XIV. 26.

Loze, petite Riviere, IV. 612.

Lu, Royaume, VI. 297. 303.

Luabo, & Luaboel, noms de deux embouchures d'une Riviere, V. 224.

Luaboel. *voy.* Luabo.

Luambongos, nom donné aux Loups, V. 85.

Luana, Baie, XV. 577.

Luane, nom d'un Marché, V. 224.

Luan-wey, Tribunal, VII. 621.

Luanzei, Ville, V. 225.

Luban, Ile, une des Philippines, X. 377.

Luboe, Ile, VIII. 115.

Luc (Saint), Cap, XI. 390. Obſervations ſur ce Cap, 523. Mine de S. Luc, XII. 649.

Lucaguana, Riviere & Vallée, XIII. 438.

Lucaies, Iles. *voy.* Lucayos.

Lucanas, & ſon Corrégiment, XIII. 309.

Lucar (San): Une Flotte Eſpagnole part pour ce lieu, I. 323. Riviere de ce nom, V. 11. Port de Saint Lucar, XI. 552. Route de ce Port à Séville, *ibid.* Port de San Lucar, nommé auſſi Nicoya, XII. 206. Bourg appellé San Lucar, 497.

Lucas, Anglois, deſcend à Petapoli pour le Commerce, II. 94.

Lucas (Paul), dont le témoignage cité, III. 282. Découverte d'un monument, comparée à celle de Paul Lucas dans l'Aſie mineure, VII. 21.

Lucas (Saint), Cap, en Californie, XI. 251. Colonie Indienne du Cap S. Lucas, d'où le Galion Eſpagnol tire des rafraîchiſſemens, 163.

Lucayes, Iles. *voy.* Lucayos.

Lucayos, Iles & nom d'Inſulaires, XII. 15. Dépeuplement de ces Iles nommées auſſi Lucayes, 144. Artifices par leſquels les Inſulaires ſe laiſſent tromper, *ibid.* Iles Lucayes, 208. Voyages & établiſſemens dans les Iles Lucaies, & idée générale qu'on a de ces Iles, XV. 635. Leur diviſion en trois claſſes, *ibid.* Lucaies Angloiſes, 638. Etabliſſement des Anglois aux Lucaies, *ibid.*

Lucayoneque, ou Yucayoneque, Ile, XV. 636.

Lucci, Miſſionnaire Jéſuite, VII. 579.

Lu-chays, Nation. *voy.* Myau-tſes.

Lu-chi-ching hyen, Ville. V. 496.

Lucie (Sainte): Pour ce qui a rapport à ce nom. *voy.* Lucie (Sainte), une des Iles, &c.

Lucie (Sainte), une des Iles du Cap Verd, & ſa ſituation, I. 12. Situation de la Pointe de Sainte Lucie, II. 115. Ile de Sainte Lucie près de Madagaſcar, 179. Ile de ce nom, deſerte & ſans eau, 411. Sa deſcription. Elle n'a point d'autres Habitans que des Chevres & des Anes, *ibid.* Phénomene ſur la Mer qui environne cette Ile, 412. Serpens de Sainte Lucie, IV. 306. Sainte Lucie, riche Domaine des Jéſuites, XI. 534. Ile de Sainte Lucie, XV. 447. Ile de Sainte Lucie ou Sainte Alouſie, 537. La poſſeſſion de Lucie conteſtée, 538. Carte de cette Ile, *ibid.* Longue poſſeſſion des François, 539. Dernieres conteſtations ſur la propriété de cette Ile, 543.

Lucielle, Poſte, & ſa ſituation, VIII. 368.

Lucifierro (Emmanuel de), Portugais, fouille & traite mal un Hollandois, V. 233.

Luck (Harris), Directeur de la Compagnie Danoiſe, livre Fridericksbourg aux Anglois, IV. 56. *Sign.* H.

Luçon, Ile. *voy.* Manille, Place.

Luconie, Pays, & ſes productions, I. 85.

Lucumo, arbre, XIV. 178.

Lude-Marc, Prêtre Ethiopien, eſt envoyé par le Roi des Abyſſins au Roi de Portugal, I. 18.

Ludolf, ou Ludolphe, hiſtorien, cité, II. 497 & 498. III. 73. 75. 320 *& ſuiv.* X. 308.

Luen, Riviere, & ſon étrange propriété, V. 260.

Luengo (Cap de), XII. 78.

Luetang, Viceroi Chinois, maſſacré, IX. 108.

Lufken (Jean), Pilote Anglois, tué d'un coup de marteau, I. 531.

Lu-fu, nom de muletiers, VII. 380.

Lugans: Signification de ce mot, II. 494. 501. Différence entre les Lugans & les Lollas, III. 243. Les Chinois donnent ce nom aux Corbeaux de mer: Uſage qu'ils font de ces Oiſeaux pour la pêche, V. 478.

Lugo (Alphonſe de), fait la conquête de deux Iles des Canaries, II. 228.

Lugo, ſorte de grain, & ſa propriété, V. 67.

Lugo, Eſpagnol, XII. 335. Cité, 375. 395. Cité ſous le nom de François de Lugo, 403.

Lugor, Royaume des Indes Orientales, I. 141. Ville de ce nom, IX. 363.

Lugubre, nom d'un oiſeau, & nouvelles qu'il donne, XIV. 299.

Lu-hyang-hyen, VI. 45.

Luiango, II. 489.

Lui-cheu-fu, Ville, VI. 96. Son territoire le plus agréable & le plus fertile de la patrie Occidentale de la Province, 99.

Luikuir, Village, V. 333.

Luillier: Départ de ce Voyageur François pour le Golfe de Bengale, IX. 602. Ses obſervations ſur les maladies de ſon Vaiſſeau, *ibid.* Deſcription de Pondichery, au paſſage de l'Auteur, 603. L'Auteur ſe rend au Bengale, 604. Son arrivée à Ballaford, 605. Plaiſante erreur entre des Amans, *ibid.* Retour de l'Auteur à Pondichery, 607. Ses obſervations, *ibid. & ſuiv.* Cité, XI. 313.

Lu-in : Signification de ce mot, VI. 332.
Luiola, Ville, V. 14. Paul Diaz de Novais s'y établit. 21. Riviere de ce nom. *voy.* Lakala.
Luizdeſacatecas (S.), Ville, XII. 478. Ville de San-Luis, 522.
Lukala, Riviere. *voy.* Lakala.
Lukanſor, Gouverneur, défait & tué à la tête de ſon armée, VII. 336.
Lukapara, II. 96.
Lu-keu, Village, VI. 81. Riviere de ce nom, VII. 85.
Lu-keu-kyan : Beauté de cette Ville & ſon Pont, V. 444.
Lu-ki, nom des Trouppes Chinoiſes, & pourquoi ainſi appellées, VI. 448.
Lukkami, unique Port libre des Jacquins, III. 531.
Lu-ko, occupation de cette Chambre, VI. 424.
Lu-ko kyau, beauté de ſon ancien Pont, VI. 178.
Lu-kong-je, Grand Général de la Couronne des Si-fans, veut s'élever au Trône, VII. 140. Obſtination de ce rebelle. Il ſe ſoumet aux Chinois, *ibid.*
Luku, Riviere, VII. 89. Principauté de ce nom, 141.
Lu-kyang, ou Nu-kyang, Riviere, VII. 107.
Lulangare, Riviere, & ſon embouchure, I. 93.
Lulla, Royaume, V. 2.
Lumache, ſorte de monnoie, IV. 617.
Lumarlanga (Côte de), VIII. 163.
Lumb, Oiſeau, XV. 278.
Lumba-Lumba, ou Long-chuen, Fête, VI. 16.
Lumbon, arbre, & ſon fruit, X. 414.
Lumboy, fruit, *voy.* Jambulon.
Lumbreros (Pierre de), Officier, & ſon récit, XII. 217.
Lumekke, ſorte de monnoie, V, 30.
Lumley (Golfe de), XV. 141.
Lu-mong, Miniſtre du Roi des Si-fans, VII. 138.
Luna (Dom Rodrigue de), Portugais, Ambaſſadeur à la Cour du Prête-Jean, I. 18.
Luna (Dom Triſtan de), XIV. 574.
Luna, Fleuve, XII. 16.
Luncor, Village, IX. 473.
Lundi, Cap, XI. 90.
Lune, Aſtre ou Planette, & tout ce qui a rapport à ce nom, *voy.* Lune, (Ile de la).
Lune (Ile de la), la même que celle de Saint Laurent, I. 17. Elle eſt auſſi appellée Ile de Madagaſcar, 87. Cris des Chinois & Javans à l'occaſion d'une Eclipſe de Lune, II. 178. Eclipſe totale de Lune, III. 95. Superſtition ſur les Eclipſes de Lune, 212. Deux Eclipſes Lunaires, 254. Figure du Poiſſon appellé Lune de Mer ou Poiſſon d'argent, *voy.* la planche, 311. Poiſſon nommé la Lune, 422. Eclipſe de Lune, 470. Le Poiſſon nommé la Lune, appellé autrement Corcovados, IV. 262. Singularité de ce Poiſſon, 356. Montagne de la Lune nommée auſſi Toroa, V. 223. Prédiction d'une Eclipſe de Lune, 421. Obſervation d'une Eclipſe de Lune, IX. 157. Cette derniere Eclipſe prédite imparfaitement par un Aſtrologue Bramine, 158. Rêveries des Talapoins ſur les Eclipſes de Lune, *ibid.* Pyramide qui porte le nom de la Lune, XI. 535. Eclipſe de Lune prédite, XII. 134. Culte de la Lune & des Guacas, XIII. 570. Deux Eclipſes de Lune, XV. 169.
Lung, Rocher avec Inſcription, XV. 308.
Lu-ngan-cheu, Pont fort remarquable près de cette Place, VI. 45.
Lu-ngan-fu, Ville, V. 448.
Lungo, Riviere, V. 506.
Lunlung, fruit. *voy.* Jean, fruit.
Lu-nyu, livre de Confucius, VI. 157. Lun-yu, même livre, 299.
Lu-pan, Montagne, VII. 93.
Lupata, Montagne, V. 220.
Lupawara, Rocher avec inſcription, XV. 308.
Lu-pu-hao, Ville, V. 493.
Luqué, Prêtre de Panama, XI. 548. Il paroit le même que, &c. *voy.* Fernand de Luques.
Luques (Fernand de). *voy.* Fernand de Luques.
Luſando (François), Religieux, choiſi avec un autre pour Médiateur d'un différend, & leur déciſion, XIII 96.
Lu-ſchan, Ville ruinée, V. 433.
Luſelke, ſorte de limaçons, V. 92.
Lu-ſin-ga, Village, V. 340.
Luſon (Richard), Chevalier Anglois, reçoit de la reconnoiſſance des ſecours qu'il donne aux Hollandois, I. 419. Ordre que ce Capitaine apporte, III. 94.
Luſſan (Raveneau de), Flibuſtier François, XII. 518. Cité, 519 *& ſuiv.*
Luſſon (Saint), chargé d'une commiſſion ſpéciale, XIV. 609.
Lutaos, Peuples, X. 399.
Lutaya, petite Ile, X. 393.
Lutte : L'Empereur de la Chine ſe donne le ſpectacle de la lutte, VII. 544. Lutteurs Tartares, *ibid.* Divertiſſement de la lutte, 564. Lutteurs Siamois, IX. 278.
Luvan, Ile, XI. 513.
Luvan-y-vey, Tribunal, VII. 610.
Luxan, Chef d'une conjuration, meurt dans les tourmens, XIII. 181.
Luxan (Jean de), eſt du conſeil d'une Colonie, XII. 48.
Luxitay, Place, IX. 379.
Lu-ya-la, Place, V. 495.
Lu yang-fu, Ville, VI. 84. Son territoire, 85.
Luz (Saint Jean de), Côte dangereuſe pour la navigation, III. 414.
Luzan, Capitaine Eſpagnol, eſt tué au paſſage d'un ruiſſeau, XIV. 64.
Luziva, Ville, I. 94.
Lu-zu, Saint, d'une grande réputation ; Son Monaſtere, & un grand Temple, V. 142.

Lyan-cheu, Ville, *voy.* Hyang-tong.
Lyang, monnoie Chinoiſe, V. 484. Ce terme employé auſſi dans la diviſion de monnoie, VI. 219.
Lyan-gan, Cham ou Gouverneur des Tartares, V. 284.
Lyang-cheu, Place, V. 495. Lyang-cheu, Ville forte, VI. 90. 118.
Lyang chuen, ſorte de Barques, VI. 208. Leur forme & uſage, 209.
Lyang-hang, Place, VII, 85.
Lyang-hyang-hyen, Place, V. 493.
Lyang-hyen, Place, V. 496.
Lyang-tau, titre d'Officiers Chinois, VI. 395, 427, 432.
Lyang vu-ti, ſe voit réduit à mourir de faim, VI. 339.
Lyan-ho, petite Riviere, VIII. 34.
Lyan-jang, Place, VII. 86.
Lyan-tong, Province, *voy* Quan-tong.
Lyan-wha, plante à fleurs jaunes, VI. 76.
Lyau, ou azur, *voy.* Azur. Lyaus, nom d'une Nation, *voy.* Tartares. Riviere de Lyau, VII. 77.
Lyau, Riviere, VIII. 36.
Lyau-fu, Place ravagée, VI. 508.
Lyaus, ou Lyaux, nom des Kitans, *voy.* Tartares.
Lyau-ſi, Place, VI. 508.
Lyau-tong, lieu de la naiſſance de deux Gouverneurs, V. 251. Province de Lyau-tong, VI. 36. 506. 511. 512. Paliſſade de Lyau-tong, 554. Troubles de la Province de Lyau-tong, VII. 86. Grands Poiſſons de Lyau-tong, VIII. 45.
Lyaux, ou Lyaus, nom des Kitans, *voy.* Tartares.
Lyau-yang, Ville, VI. 511. Ville de Lyau-yang, autrement nommée Tong-king, VII. 81. Lyau-yang, citée, 88.
Lybie maritime, ou les Sables brûlés, noms du Sénégal & du Cap Verd, II. 451. Le Damel, Roi des Negres de Lybie, 457.
Lychnis ſauvage, fleur nommée autrement Sadſin, XI. 704. Pluſieurs eſpeces de Lychnis, 713. Lychnis du Canada, XV. 251.
Lycodia (François de), effet bizarre du zele de ce Capucin Miſſionnaire, V. 64.
Lydſamheyd: Fort Hollandois en ce lieu, IV. 218.
Lyen-cheu-fu, Ville, VI. 96. Sa ſituation: Son diſtrict peu étendu borne le Royaume de Tong-King, 99.
Lyen-chin-tſye, Bourg, V. 459.
Lyen-wha, lys d'eau, VI. 35. La fleur du Lyen-wha renommée à la Chine, 47. 66. Propriétés de cette fleur aquatique, 477.
Lyeou-pan. *Voy.* Kau-tſu.
Lye-tu, jeune Seigneur Tartare, VII. 86.
Ly-eu-cheu-fu, Ville, VI. 104. Qualité de ſon territoire, 105.
Lyeu-ko: Fidélité de ce Prince Tartare pour Jenghiz khan, VII. 86. Mort de ce Prince, Roi de Lyau-tong, 95.
Lye-vang, Empereur de la Chine, VI. 369. Nommé auſſi Ghey-lye-vang. Ghey-vang & Li-vang, 370.
Ly-fu, Ile, V. 300. Nommé auſſi Ly-ſu, 302.
Ly-hyen, Roi d'Hya, ſe rend à diſcrétion, & eſt tué en ſortant de ſes murs, VII. 99.
Ly-kin-cheu, lieu, VIII. 6.
Lyn-heu, mere d'un Empereur Chinois, gouverne en ſon nom, VI. 507.
Ly-lau-ya, Officier Chinois, VII. 572.
Lyn-lau-ya, Officier du Tribunal des Ly-pus, V. 352.
Lynx, Animal. *voy.* Linx.
Lyoli-wha, Ville, V. 489.
Lyonne (M. l'Abbé de), Evêque de Roſalie, & Vicaire Apoſtolique du Saint Siege, IX. 177. Ce Prélat cité, 200.
Lypus. *voy.* Lipu.
Lys, jaunes, qui ſe trouvent dans de belles vallées, VI. 553 & 554. Varité infinie de Lys & de Matricaires, X. 662. Divers Lys, XI. 712.
Lys (du), Ingénieur François, XIV. 432.
Ly-ſu, Ile. *voy.* Ly-fu. Gros Village de Ly-ſu, VII. 612.
Ly-tſe-ching, détruit un Empire, VIII. 5.
Lyu-cheu-fu, Ville, V. 464. Grandeur des Fauxbourgs, 496.
Lyu-chun-zan, Général Chinois, & mort volontaire de cet homme de mérite, V. 401.
Lyu-fu-cheu, Ville, & production du Pays, VI. 45.
Lyu-lau-ya, Officier Chinois, V. 365.
Lyu-pis, Nation. *voy.* Fiatta.
Lzegu, ou Elzeju, inſtrument pour remuer la terre, V. 67.

M

M, Montagne, XIII. 373.
Maa (Konda). *voy.* Konda-Maa.
Maami, Commandant de Galeres Turques, II. 130. Conférence de ce Commandant & du Gouverneur de Mocka avec Cocks Anglois, 137. Le Gouverneur le charge d'une eſpece de négociation avec Sir Henri Middleton, 139.
Maar, ou Saumon, poiſſon, X. 674.
Maaſel, Ile, XV. 190.
Maatſubos, ports pour garder le Thé, X. 686. Origine de ces Vaiſſeaux, 687.
Maatſura, X. 555.
Maatz, ou Sjo, noms généraux du Pin, X. 715.
Maatzuiker, Gouverneur Hollandois à Batavia, V. 236. Lettre que l'Empereur de la Chine écrit à ce Gouverneur général, nommé Jean Maatzuiker, 279. Cité ſous le nom de Matzuiker, 320. Le titre de Roi lui eſt donné, *ibid.* Cité, 329. 354. Nommé auſſi Moatzuiker, 358. En quoi conſiſtent les préſens que l'Empereur de la Chine lui envoie, 361. Il eſt encore nommé Mat-

zuiker, 362. Matzuiker elté, 363 & *ſuiv.* Appellé auſſi Maëzuiker, 382.
Maba, Ile, X. 455.
Mabaku, poiſſon venimeux, X. 673.
Maberia, Lac, II. 498. & *ſuiv.*
Mabokke, arbre, & ſon fruit, V. 71.
Maca, arbre, & ſes propriétés ſingulieres, XIV. 104.
Macabu, Riviere, XI. 57.
Maca-Bubay, eſpece de lierre, & ſes vertus, X. 419.
Macagua, arbre, XII. 236.
Macanas, ſorte de maſſue, XII. 49.
Macao, Ville & Place des Portugais dans la Chine : Sa poſition, I. 141. Cette Ville a titre d'Evêché, 143. Ile de Macao, où Warwick Amiral Hollandois ſe ſaiſit d'une Caraque Portugaiſe richement chargée, 425. L'Ile de Macao nommée auſſi Ma-kau, V. 229 & 230. Plan de la Ville & du Port de Macao, 237. Deſcript. de cette Ville, *ibid.* Elle eſt encore nommée Makao, 282. Armement des Hollandois contre Macao, 384. Supplément au Siége de Macao tiré de Faria, 392. Temple d'Idoles près de Macao, 396. Ville Capitale de l'Ile, 410. Origine de la Ville Portugaiſe de Macao, 411. Sa ſituation & ce qu'elle contient. Eſclavage des Portugais de Macao, *ibid.* Meurtres fréquens à Macao, 413. Supplément de Faria ſur Macao. Conduite des Portugais pour s'y établir. Comment cette Ville s'eſt enrichie, *ibid.* Dépenſes annuelles, 414. Fortifications. Eclairciſſement ſur Macao, *ibid.* Moulin à poudre & Marché, 415. Egliſes & Monaſteres. Premier Gouvernement de Macao. Comment bridée par un Gouverneur, *ibid.* Commerce des Portugais de Macao avec les Chinois, 416. Colporteurs de Macao. Richeſſe & commerce de Macao, *ibid.* Etat de Macao & ſon adminiſtration, 471. Habillement des femmes de Macao, 502. L'Evêque de Macao & celui d'Aſcalon, ſoutenus de vingt-quatre Jéſuites, appellent d'un Mandement, 535. Ville & Port de Macao : comment les Portugais s'y établiſſent, VI. 97. Les Portugais arment en ſecret à Macao, VIII. 347. Siége de Macao par les Hollandois, 439. Ils ſont forcés de l'abandonner avec perte, *ibid.* Beauté du Collége & de l'Egliſe de Macao, IX. 74. Chemin de Siam à Macao, 186. Etat préſent de cette Ville, XI. 180.
Macapa, & ſon nouveau Fort, XIV. 49. Changement du Sol vers le Nord de Macapa, *ibid.*
Macaque, Ver, nommé auſſi Suglacuru, XIV. 162. Ce Ver nommé encore Makaque, 385.
Macarequeau, arbre, & uſage de ſes feuilles, VIII. 247.
Macarey, Ile, XV. 636.
Macarty, Flibuſtier, fait offre de ſes ſervices, XI. 50.
Macas (Gouvernement de), XIII. 378. Son climat & ſes productions, *ibid.* Mines de Macas, 598. Montagne de Macas ou Sangay, 602. Reptiles de Macas, XIV. 139.
Macaſſar, I. 481. Le Roi de Macaſſar eſt l'ennemi de l'Ile de Bangaie, 547. Ce que Macaſſar fournit à Bantam, II. 187. Conſpiration des Makaſſars & des Malayens, V. 422. Idée de l'Ile de Macaſſar, nommée auſſi Célébes, IX. 84. Eloge & caractere du Gouverneur du Royaume, *ibid.* Révolte des Macaſſars à Siam, 184. Monnoie de Macaſſar, X. 324. Carte de l'Ile Célébes ou Macaſſar, 457. Deſcription de cette Ile. Sa poſition & ſon étendue. Propriétés du climat, *ibid.* Variété des productions de l'Ile, 458. Or en poudre & en lingots. Diverſes eſpeces de bois. Beauté admirable de quelques Provinces, *ibid.* Fruits qui diſtinguent l'Ile Célébes, 459. Noix, ſeul fruit de l'Europe connu des Inſulaires : Ses uſages, 460. Vin qui égale ceux de la France. Cotoniers de Célébes, *ibid.* Cette Ile n'a point d'animaux carnaſſiers, 461. Etrange récit qu'on fait de ſes Singes, *ibid.* Seule grande Riviere du Royaume de Macaſſar, 462. Ses Crocodiles & ſes Sirenes, *ibid.* Deſcription de ſa Capitale, 463. Autres Villes de Célébes, 464. Qualités naturelles & figure des Macaſſarois, *ibid.* Leur éducation, 465. Leur inclination pour les armes, *ibid.* Ils ſont mieux vêtus que les autres Indiens, 466. Habits des Hommes. Dequoi ils ſe couvrent la tête. Modes ſingulieres pour leurs ongles & leurs dents. Habits des femmes, *ibid.* Raiſon pour laquelle Célébes a peu d'Eſclaves, 467. Nobleſſe diſtinguée de celle des Indiens, 468. Pluſieurs ordres de Nobleſſe, *ibid.* Méthodes militaires des Macaſſarois, 469. Ce que leur Religion a de ſingulier, *ibid.* Leurs idées ſur l'origine des choſes, 470. Comment le Chriſtianiſme introduit dans Célébes, 471. Il y eſt détruit par le Mahométiſme, *ibid.* Hiſtoire ſinguliere de ce changement, 472. Etabliſſement des Hollandois dans l'Ile Célébes, 473. Hiſtoire d'une étrange révolution, *ibid.* Famine où les Hollandois réduiſent la Capitale de Macaſſar, 475. Arrivée d'une Flotte Hollandoiſe. Cette Flotte s'empare du Fort & détruit celle des Portugais, *ibid.* L'effet d'une Mine aſſujettit Célébes aux Hollandois, 476. Conditions du Traité avec le Roi & ſes Succeſſeurs, *ibid.* Les Jéſuites & les Portugais chaſſés de l'Ile, 477. Barbarie des Macaſſarois & des Holland. XI. 277.
Maccary, Baie, XV. 579.
Mace, Officier Anglois, tué avec trente de ſa Nation, I. 331.
Macedoine (Syro), Royaume, VII. 45.
Macedou, titre ou nom du Roi de Siam, IX. 207.
Macha, ſorte de nourriture, & ſa compoſition, XIII. 545. Plante, nommée Macha, qui rend les femmes fécondes, XIV. 167.
Machacado, métal, XIII. 316.
Machadder, Ville, VIII. 458.

Machado de Brito (Antonio), Amiral Portugais, & ſa mort tragique, XI. 472.
Machakandibi, Riviere, XIV. 686.
Machala, Village, XIII. 365.
Macham, Anglois, & ſon avanture dans l'Ile de Madere, où il éleve une Chapele & un Tombeau, I. 4 & 5. Il eſt le premier qui découvre cette Ile, II. 263. Cauſe des avantures de ce Voyageur, appellé de quatre autres noms, 277. Il enleve ſa Maîtreſſe, 278. Une tempête le jette dans l'Ile de Madere. Il s'établit à terre, *ibid.* Le vent entraîne ſon Vaiſſeau dans l'Afrique, 279. Sa maîtreſſe meurt, & lui après elle. Eſclavage de ſes gens en Afrique. Ils y trouvent Jean de Morles, *ibid.*
Machan, une des Iles Moluq. I. 125. *voy.* Machian.
Machan, Animal ſauvage qui paſſe pour la plus terrible de toutes les bêtes féroces, I. 442. Le Roi de Jacatra fait préſent aux Anglois d'un de ces animaux, dont le nom écrit Macan, 501.
Machangara (Riviere de), XIII. 369, 389.
Machedo, Portugais banni, laiſſé à Mélinde par Cabral, I. 56.
Machemala, Montagnes, III. 248.
Machian, Ile, une des Moluques, II. 143. Production du Girofle dans cette Ile, 149. Les Hollandois y ont deux Forts, *ibid.* Cette Ile la plus riche des Iles Moluque en Girofle, 150. La Ville de Machian priſe par les Hollandois, 181. Cette Ile nommée auſſi Machien ou Maquien & anciennement Mara, VIII. 357. Forts de Machian, 372. Combien cette Ile peuplée, *ibid.* Les Hollandois attaquent Machian, 384. Défenſes du Fort. Il eſt attaqué. Il eſt pris d'aſſaut. Sort de la Garniſon, *ibid.*
Machiana, Ile, XIV. 49.
Machico, Ville de l'Ile de Madere, dont la Rade fort avantageuſe aux Vaiſſeaux, II. 263 & 284.
Machicores, Peuples, VIII. 555.
Machien, Ile, *voy.* Machian.
Machimba, IV. 487.
Machin (Robert), Anglois, *voy.* Macham. Pays de Machin, VII. 386.
Machines de guerre, I. 104. Coulevrines monſtrueuſes, 136. Batterie redoutable, 150. Machines des Turcs, 159. Nombreuſe artillerie de ces derniers, 160. Autre machine des Turcs, 206. Machine hydraulique employée pour la culture du riz, VI. 198. Machines pneumatiques, 277. Machines qui facilitent l'explication des Phénomenes de la Nature, 278. Machine pour ſéparer les ſemences du coton, 468. Machine d'une invention ſinguliere, VII. 287. Uſage de cette machine pour conduire des liqueurs au Palais, *ibid.* Machine qui lance des pierres de trois cens livres, 339. Kiosk ou Kyosk, machine d'une forme ſinguliere, 381. Machines & manœuvres inventées par M. de la Bourdonnais, IX. 643. Arts méchaniq. du Japon, X. 586. Machine de M. le Marquis de Polent, XIII. 471.
Machino, Ville, *voy.* Machico.
Machino (Puerto), *voy.* Puerto Machino.
Machin-tien, grand Village, VIII. 31.
Machma, Ville, & ſon Commerce, II. 175 & 176.
Machma-dona, Gouverneur de Machma, II. 175.
Machoran, Poiſſon, & pourquoi ainſi nommé, II. 455. Figure de ce Poiſſon, appellé auſſi Poiſſon Chat, IV. 258. Il eſt encore nommé Horn-Fish ou Poiſſon cornu, & Baerd-Mznetie ou bien petit homme barbu, 261. Monſtre marin de ce nom, *voy.* Vache marine.
Ma-ci, eſpece de truffes, V. 496.
Macigoran, Ile, VIII. 363.
Mack, de Pêcheur devient Mandarin, & parvient au Trône, IX. 108. Il eſt vaincu & réduit à la fuite, *ibid.*
Mackat, lieu où les Portugais ſont attaqués, I. 128.
Mackay (M), commande un Détachement d'Ecoſſois, XIV. 584.
Mackraw, Capitaine, & ſa reſſource, V. 217.
Macoek (Baie de), XV. 603.
Maçon (Pointe au), Canton, XV. 377.
Maconnodou, petite Ile, VIII. 211.
Macopines (Riviere des), XIV. 719.
Macoris, Riviere, XII. 216.
Macreuſe de Rio de la Plata, XIV. 165.
Mactotatas, Nation, XIV. 731.
Macul (Bonito), Gouverneur, XIV. 4.
Macupa, ou Jambo, fruit, X. 414.
Madaba, Province, VIII. 629.
Madagaſcar, Ile, autrement appellée Ile de S. Laurent, I. 87. Ses productions, 93. Grand nombre de Bonites & d'Albicores aux environs de cette Ile, 339. Caractere des Habitans, 367. Leur langage. Leurs armes. Fertilité & production du Pays. Grand nombre de Caméléons, *ibid.* Armes des Inſulaires de Madagaſcar & leur adreſſe à s'en ſervir, II. 49. Homme jaune à Madagaſcar, III. 451. Carte de cette Ile, V. 215. Ses productions. Iles & écueils aux environs de Madagaſcar, *ibid.* Premiere découverte de l'Ile S. Laurent ou de Madagaſcar, VII. 311. Ile de Magaſcar ou Madagaſcar, 370. Elle eſt remplie de bêtes farouches. Difficultés de la navigation du Sud au Nord, *ibid.* Un Negre conduit en Hollande ſous le nom de Madagaſcar, VIII. 83. Guerre entre les Negres de cette Ile & ceux de Sainte Marie, 88. Obſervations d'un Auteur ſur Madagaſcar, 203. Etabliſſement de la Compagnie Françoiſe Orientale à Madagaſcar, 568. Les François ſe mettent en poſſeſſion de cette Ile, 570. Madagaſcar, nommée Ile Dauphine, 580. Départ d'une Flotte de dix Vaiſſeaux François pour Madagaſcar, 588. Etat du Fort Dauphin à l'arrivée de cette Flotte, *ibid.* Ordre de Police établi par le nouveau Gouverneur, 589. Diviſion entre les Chefs, 590. Mauvaiſe conduite des Directeurs. Effroi qu'un cheval

val cauſe aux Inſulaires. Dégoûts qu'on inſpire à la Compagnie, *ibid.* Un Directeur abandonne la Colonie, 591. Le ſecond Directeur la quitte auſſi. Langueur qui regne au Fort Dauphin. *ibid.* Arrivée d'une Flotte & d'un nouveau Gouverneur, 593. Guerre ſans ſuccès, *ibid.* Les François abandonnent cette Ile, 594 & 595. Fin tragique de l'Etabliſſement François à Madagaſcar, 596. Deſcription de cette Ile, 597. Jugement ſur divers Ecrivains. Situation & grandeur de l'Ile. Ses différens noms. Idée générale du Pays, *ibid.* Nombre des Habitans, 598. Leur figure & caractere. Figure des femmes. Elles ſont capables de tendreſſe & de fidélité, *ibid.* Raiſon pour laquelle l'Ile n'eſt pas plus peuplée, 599. Mariages. Héroïnes de Madagaſcar. Loix & Juſtice. La bravoure des Negres dépend de leurs Chefs, *ibid.* Leurs Villes, 600. Leurs Caſes. Agriculture. Nourriture des Habitans, *ibid.* Leur Habillement, 601. Leur Religion. Cérémonies de leur Circonciſion, *ibid.* Animaux de l'Ile, 602. Rivieres & Etangs, 603. Oiſeaux. Autres animaux obſervés par Flacour, *ibid.* Planche ou figures de plantes & fruits de Madagaſcar, 607. Fruits, Plantes & racines, *ibid & ſuiv.* Minéraux, 619. Pierres précieuſes. Remarques ſur les pierres de Madagaſcar, *ibid.* Cette Ile a des Mines d'or, 620. Concluſion, *ibid.* Obſervat. ſur divers points qui regardent l'Ile, 621. Pointe du Nord, 622. Obſervations ſur la Langue de Madagaſcar, 623 & 624. Raiſons qui font abandonner Madagaſcar, IX. 3. Anciens Pirates de Madagaſcar, XI. 80.

Madame, Iles, autrement nommées de Maurepas, XIV. 676.

Madecaſſe', nom de l'Ile de Madagaſcar, VIII. 597. Quelques exemples de la Langue Madecaſſe, 624.

Madeira Bomba, Bancs, autrement dits de Sainte Anne, I. 462.

Madel (Riviere de), IX. 374. Port de Madel, *ibid.*

Madelaine (Fort de la), XII. 68. Grande Riviere de la Magdeleine, XIII. 372. Fleuve de la Magdeleine, XIV. 409. Ile de la Magdeleine, 676. Ile de la Magdeleine, 755.

Madeleine : Pour ce qui a rapport à ce nom, *voy.* Madelaine.

Madera (Rio), Riviere, & extrême étendue de ſon cours, XIV. 41.

Madere : Découverte de cette Ile par les Portugais: Sa poſition & ce que ce mot ſignifie, I. 4. Le feu s'y nourrit dans les bois pendant ſept ans, 5. Les Portugais s'y établiſſent ainſi qu'un Evêque, *ibid.* Deſcription de l'Ile de Madere par Thomas Nicols, II. 225. *& ſuiv.* Sa découverte par un Anglois, ſon nom & ſa ſituation, 263. Ses Villes, ſa grandeur & ſes productions, *ibid.* Remarques de divers Ecrivains, 264. Deux Iles ſous le nom des Maderes. Trois Auteurs parlent de Madere. Situation de cette Ile. Sa grandeur conteſtée, *ibid.* Différentes opinions ſur ſa découverte, 265. Premiere Colonie envoyée à Madere. Forêts brûlées & danger des Habitans, *ibid.* Villes de l'Ile de Madere outre la Capitale, 267. Situation de ces Villes, *ibid.* Agrémens de l'Ile, 268. Mauvais chemins. Diminution de fertilité à Madere. Ses Vins. Tems où la vendange s'y fait, *ibid.* Partage du profit du Vin à Madere, 269. Cauſe de fertilité. Fruits de l'Ile. Un de ces fruits pris pour le fruit défendu, *ibid.* Arbres de Madere, 270. Peu d'animaux ſauvages à Madere. Les Perdrix & Faiſans y ſont communs. Proviſions de cette Ile, *ibid.* Il n'y a nul animal venimeux, 272. Cauſe de l'altération du terroir. Singularité des mariages des Habitans. Raiſons bizarres d'un refus de mariage fait par une Dame de Madere, *ibid.* Le meurtre trop libre dans l'Ile, 273. Richeſſe du Clergé de Madere. Hôpital pour les maux vénériens. La ſépulture refuſée aux Hérétiques, *ibid.* Exception peu vrai-ſemblable, 274. Chanoines de Madere, *ibid.* Hiſtoire de la découverte de l'Ile de Madere, 277. Remarques préliminaires. Doute ſur la vérité de cette Hiſtoire, *ibid.* Cauſe de la ſeconde découverte de Madere, 279. Opinion fabuleuſe ſur cette Ile, 281. Approche d'un Vaiſſeau Portugais vers l'Ile, & frayeur des Matelots, 282. Premiere vûe de la terre, *ibid.* L'Ile eſt nommée Madere, 284. Egliſe, bâtie dans l'Ile, dédiée à Jeſus Sauveur, *ibid.*

Madere, Riviere, XIII. 382.

Madian, Drogue, VIII. 155. Cette drogue, citée, XI. 675.

Madoc (Laurent), Correſpondant, II. 532. Un autre Madoc, ou peut-être le même, cité, XII. 100.

Madras, Ville, *voy.* Madraſpatan.

Madraſpatan, Place, VIII. 641. Cette Ville, nommée auſſi Madras, où les Anglois font élever un Fort, 649. Ce Fort nommé auſſi Saint Georges, près duquel eſt un Couvent de Capucins, IX. 523.

Madraſs, Ville, dont le Roi de Portugal ordonne de piller le Temple, I. 138.

Madre, Pays, VIII. 469.

Madre-Bomba, Riviere, III. 340. C'eſt la même que celle de Scherbro, 570.

Madre de Dios, Caraque, une des plus monſtrueuſes maſſes que le Portugal ait ſur Mer. I. 354. Priſe de cette Caraque, *ibid.* De quelle utilité elle eſt aux Anglois, 355, Son Etat & ſa Deſcription. Regret que cette perte cauſe à l'Eſpagne, *ibid.* Riviere de Madre de Dios, X. 83.

Madrepore, plante, XII. 233.

Madreſabad, Ville, brûlée par les Portugais, I. 132.

Madreſavat, Port, & ſa poſition, I. 159.

Madrid : Ambaſſades du Roi de Congo à la Cour de Madrid, IV. 474 *& ſuiv.* Idée que Careri donne de Madrid, XI. 556.

Madur (Détroit de), IX. 473.
Madura, Roi de Delli, ſe met en poſſeſſion du Royaume de Canara, I. 112. Il donne à ſes Etats le nom de Décan, *ibid.*
Madura, Ile, I. 480. Elle paroît être la même que celle de Madure, VIII. 114. Viſite que le Roi veut faire à une Flotte Hollandoiſe, *ibid.* Ce que cette démarche lui coûte & à ſes gens, 115. Le Roi de Madure fait arrêter un grand nombre de Hollandois, 125. Ville de l'Ile de Madura, 230. Royaume de Maduré, IX. 619.
Madure, Ile, *voy.* Madura, Ile.
Madurée, V. 422. Les Jéſuites de Maduré prennent l'habit des Bramines, & pourquoi. IX. 152 & 153. Royaume de Maduré, 619. Qualités que doivent avoir les Miſſionnaires de Maduré, X. 316.
Madureyras, illuſtre Maiſon de Portugal, IX. 411.
Maenza (Marquis de), Seigneur d'un Canton, XIII. 477 *& ſuiv.*
Maeſtria de Campo (la), & ſon Gouvernement, XIII. 404. En quoi elle conſiſte, *ibid.*
Maetzuiker, *voy.* Maatzuiker.
Maffamet-Khan, Roi de Kashgar, VII. 413.
Maffée, Hiſtorien cité, I. 21. 263. Cité, V. 57.
Maffio, ou Mathieu & Nicolas, deux freres Vénitiens de l'Illuſtre famille de Polo: Leur voyage à la Cour de Barka, VII. 307. Leur retour juſqu'en Perſe, 308. Réſolution qu'ils prennent d'aller à la Cour de Kublay. Ce Prince les envoie à Rome: Ses vûes. Leur route juſqu'à Veniſe. Nicolas Polo, trouve ſa femme morte qui avoit mis au monde Marco-Polo ſon fils. Ils retournent en Tartarie avec le jeune Marco-Polo. Comment ils y ſont reçus, *ibid.* A quelle occaſion ils obtiennent la liberté de partir, 309. Maffio, ou Mathieu honoré de la Magiſtrature, 315. Ces deux Voyageurs cités ſous les noms de Nicholo & Maffio-Polo, 339. Nicolas & Mathieu Polo, cités, 353.
Mafkan, Fort imprenable: Les Arabes en chaſſent les Portugais, I. 140.
Mafra (Jean Rodriguez), Pilote, XIII. 19.
Mafukka, Receveur des Blancs, IV. 540. Ambaſſadeur que Merolla reçoit chez un Mafukka, 554. Mafukka & Mafukka-Mabouka Officiers, 574. *Sig.* Cccc. Beauté de la Maiſon d'un Mafukka, 585.
Magabar, Village, X. 494.
Magade, Seigneur d'un Pays de Ternate, VIII. 362.
Magadocia, Ville, *voy.* Magadoxa.
Magadoxa, Ville, & ſa poſition, I. 51. Sa fondation par les Arabes, 87. Elle eſt auſſi nommée Suabell, II. 22. Nommée auſſi Magadocia, V. 213. Raiſons qui empêchent les Marchands de fréquenter le Port. Exemple de la Barbarie des Habitans qui enlevent des Anglois, *ibid.*
Magaeni (Port de), IX. 65.
Magalhaens (Gabriel), Jéſuite, écrit une Relation ſur la Chine, VI. 2. Idée de ſon Ouvrage; 3. Jugement qu'on en porte. Vie de cet Auteur. Il eſt condamné à la baſtonnade. Il eſt mis deux fois à la torture & doit être étranglé, *ibid.* Il eſt condamné au fouet & au baniſſement, 4. Ce qu'il ſouffre pendant les dernieres années de ſa vie. Sort de ſa Relation. Sujets de l'ouvrage. Plan dont il eſt accompagné, *ibid.* Cité, 6. 11. 15. 16. 17. Sa deſcript. du Palais Imper. de Péking, 19. Concluſion de Magalhaens, 33. Cité, 122. 125. 129. 161. 172. 175. 209. 211. 266. 271. 306. 311. 322. 379. 382. 383. 386. 389. 391. *ibid.* 392. 397. *ibid.* 415. 457. 458. 466. 484. 486. 489. *ibid.*
Magallanes (Antoine de), trouve cinq Portugais, reſte d'un plus grand nombre infortuné, I. 90.
Magande, Chef des Devins, V. 226.
Magaſcar, Ile, *voy.* Madagaſcar.
Magaſin des raretés Impériales de la Chine, & ſes diſtributions, VI. 17. Magaſins des Mongols, VII. 299. Grand Magaſin de riz, 612. Magaſins de Batavia, VIII. 483.
Magatta, Province, X. 636.
Magazarum, Ile, qui avec deux autres forment un triangle: Leur ſituation, I. 183.
Magdaleu, grande Ville, IX. 473.
Magdeleine, Fleuve, *voy.* Madelaine, Fort.
Magellan, Portugais, découvre le Détroit qui porte ſon nom, I. p. *x de l'introd* Magallanes ou Magellan mécontent de la Cour de Portugal, offre ſes ſervices à l'Empereur Charles-Quint, 126. Voie qu'il prend pour ſe rendre aux Indes Orientales avec les ordres de ce Prince, *ibid.* Il paſſe le Détroit qui porte ſon nom, *ibid.* Il eſt tué dans les premieres Iles de l'Inde, *ibid.* Difficultés de ſortir des Détroits de Magellan, II. 215. Détroits de Magellan, III. 6. Origine des projets de Magellan, X. 332. Il quitte le Portugal pour s'attacher à l'Eſpagne. Comment il fait entrer Charles-Quint dans ſes vûes, *ibid.* Il part avec une Flotte de cinq Vaiſſeaux, 333. Il perd un Vaiſſeau. Comment il découvre le Détroit auquel il donne ſon nom, *ibid.* Pourquoi il donne le nom de Pacifique à la Mer du Sud, 334. Il arrive à l'Ile de Sebu. Sa mort, *ibid.* Vingt-quatre de ſes Officiers ſont aſſaſſinés, 335. Ses Vaiſſeaux réduits à deux. Ils ſe rendent aux Moluques. Un tombe entre les mains des Portugais. Retour de l'autre à Seville, *ibid.* Effets de la découverte du Détroit de Magellan, 336. Difficultés pour embouquer le Détroit, 341. Les Hollandois y entrent, *ibid.* Trois ſeules Iles dans le Détroit, 344. Variétés des Marées du Détroit, *ibid.* Longueur & poſition du Détroit de Magellan, 346. Cité, 364. 366. 376. 395. Ile où Magellan eſt tué, 396. Carte réduite du Détroit de Magellan, XI. 1. Voyageurs dont on a les remarques ſur ce Détroit, 2. Comment on donne ces Voyageurs ſucceſſivement, 3. Les Eſpagnols veulent fortifier le Détroit, 9. Ca-

ractere & figure des Sauvages du Détroit, 15. Obſervations ſur le Détroit de Magellan, 17. Obſervations depuis le quarante ſeptieme degré de Latitude du Sud juſqu'au Détroit de Magellan, 29. Embouchure du Détroit, 39. Diſtance du premier au ſecond, & ſa Deſcription, *ibid.* Second Détroit, 40. Bras du Détroit, nommé Bras Anglois, 43. Deux autres bras & leurs noms, 44. Avis nautiques pour l'embouchure du Détroit par la Mer du Sud, *ibid.* Conſeil important pour ceux qui rentrent dans le Détroit, 46. Côte Septentrionale & ſes dangers, 47. Fait ſingulier attribué à Magellan, 83. Remarque ſur le Détroit de Magellan, 87. Raiſins Magellaniques, 88. Deſcript. d'une Côte juſqu'au Détroit de Magellan, 123. Magellan, cité, 100. Découverte du Détroit de Magellan, XIII. 16. Circonſtances qui ne ſe trouvent point dans le Journal de ce Voyageur, 17. Traité de Magellan avec l'Eſpagne, *ibid.* Obſtacles qu'on lui ſuſcite, 18. Il eſt ſoutenu & favoriſé, *ibid.* Noms des Vaiſſeaux & des Officiers de ſa Flotte, 19. Les Hiſtoriens ne nomment point Pigafetta à qui l'on doit le Journal de cette Navigation, *ibid.* Eclairciſſement ſur la Terre Magellanique, XIV. 82. Obſervations faites depuis Buenos-Aires juſqu'au Détroit de Magellan, 83. Tableau général de la Côte depuis Buenos-Aires juſqu'au Détroit de Magellan, 98. La Côte de la Terre de Magellan ne peut être habitée, 99. Deux ſingularités nouvellement connues, *ibid.*

Mages (Fleuve des Rois), XIV. 237.

Maggan, ou Mokſo, Ville, VI. 521.

Maghé (Emeraude de), & ſes Iles, XIV. 188.

Maghey, Plante, & ſon uſage, XI. 528.

Maghi, Ville, VII. 195.

Magiciens, & Magie, *voy.* Devins.

Magigava, gros Village, X. 510.

Magin, Auteur, IX. 63.

Magiſcatzin, Vieillard aveugle, & ſon diſcours, XII. 309. Deuil des Eſpagnols pour ſa mort, 388.

Magiſcatzingo, Ville, XII. 324.

Magliaglio, Ile, une des Comorres, I. 367.

Magn, Fort & Village, XI. 466.

Magnacicas, Nation, & productions du Païs, XIV. 155.

Magnico, Riviere, *voy.* Magnika.

Magnika, Riviere, nommée auſſi Laurent Karguez, le S. Eſprit & Magnico, V. 223.

Magnin, Miſſionnaire Jéſuite, Curé de Borja, &c. XIII. 492. Ce Miſſionnaire, cité, XIV. 31.

Magoas (las), Ville, III. 232.

Magog, VII. 312. 324.

Magogoni, eſpece de bois, IV. 218.

Magot, eſpece de ſinge, III. 293. Magots ou Babouins, V. 87.

Magro, Roi de Kaſſan, entretient commerce avec les Diables, III. 144.

Magua, ancien Royaume, XII. 208.

Magualbari, ou Rio de Galinhas, III. 571.

Maguana, Royaume & Ville, XII. 55. Ville nommée San Juan de la Maguana, 131, 209. Ile fort près de Maguana, XV. 638.

Maguari, Cap, XIII. 385.

Magubi, arbriſſeau, XI. 721.

Maguella, Vallée, XI. 383.

Maguiba (Rio), *voy.* Nogne, Riviere.

Mahafale, Canton, VIII. 618.

Mahagni, Interprete More, II. 612.

Mahamed-Ankoni, établi Roi de Quilloa par les Portugais, I. 88.

Mahamet, Prince, fils de Seyruk-tamish, VII. 217. La vie lui eſt ôtée, 218.

Mahamet, fils de Takash: Expéditions de ce Prince, VII. 241.

Mahamet, Prince, fils de Timur Sultan, VII. 180

Mahamet, Prince, ſurnommé Shahbakht, VII. 164.

Mahamet, Prince qui dépouille un Ambaſſadeur, VII. 180.

Mahametain, Khan de Kabul, VII. 415.

Mahamet-ghazi, Sultan, VII. 170. Sa mort, *ibid.* Elle eſt vengée par la mort d'Ali, 171.

Mahamet, Khan de Kashgar & de Chalis, VII. 237.

Mahamet kuli, Prince, VII. 182. Son courage, 184. Sa mort, *ibid.*

Mahamet-ſaynbeg, Officier fidele, VII. 191.

Mahamet-Sultan, Prince, VII. 164.

Mahammed, occupe le Trône de Malaca à l'arrivée des Portugais, I. 115. Il eſt ſecouru par le Roi de Pahang, *ibid.* Il eſt réduit ainſi que ſon fils & ſon beau-frere à chercher un azile dans les bois, 117.

Mahan, ou Mokhan, Place, VII. 153.

Ma-hans, Peuple, VI. 502.

Mahaphales, Peuples, VIII. 557.

Maha-Raja, conduit les troupes de Patane contre le Roi de Pahan, II. 105.

Manharim, Aga d'Aden, envoie un préſent à un Capitaine Anglois qui ne daigne pas le regarder, II. 83.

Mahatlek, nom que les Siamois donnent aux Pages, IX. 282.

Mahaut, arbre, VIII. 618.

Mahingans, ou les Loups, Peuples, XV. 16.

Mahis, ou Millet, graine, III. 276.

Mahmoud-Abad, Ville, X. 209.

Mahmoudy, piece de monnoie, IX. 39.

Mahmouth, Sultan de Guzarate, IX. 41.

Mahmud, Prince, VII. 172. Cité, 174. Vices de ce Prince, ſurnommé Sati-Mahomet, 177. Cité 179.

Mahmud, ou Mahamud, ſuccede au Trône de Cambaye après la mort de Bandur, I. 158. Il prend les armes contre les Portugais. Son Général s'empare de l'Ile où Diu eſt ſituée, *ibid.* & 159. Ce Prince aſſiége la Ville de Diu, 202 & *ſuiv.* Il arrive devant Diu, 204. La peur l'en

fait partir, 205.
Mahmud, Nécoda Mahométan Négociant, IX. 445. Il devine la cauſe d'un ſpectacle affreux, 446. Butin qu'il fait en déterrant des Morts, 447. Il rétablit un Roi ſur ſon Trône, *ibid.* Cité, 450. Sa vie expoſée par la trahiſon d'un Gentilhomme Portugais, 458.
Mahmud-gazni, VII. 150. C'eſt un Roi de Khoraſan, 158. Cité, 240.
Mahmud-Unim-Kotohara, *voy.* Kotohara.
Maho, arbre, XI. 226. Cap Maho, 231. Comment ſe font les cordes de Maho, XIV. 105.
Mahol, fruit, & ſon arbre, X. 413.
Mahomet (Anuſha), Roi VII. 36.
Mahomet II, Empereur Ture, X. 213.
Mahométans: Uniformité du Mahométiſme, III. 118. Apôtres Mahométans, 250. Mahométans établis à la Chine, VI. 42. Ignorance d'un Aſtronome Mahométan Arabe, 273. Origine & progrès du Judaïſme & du Mahométiſme à la Chine, & de qui viennent ces éclairciſſemens, 354 *& ſuiv.* Les Mahométans nommés Whegwhegs, & Ti-mo-kyau., 357. Appellés auſſi Whey-wheys, VII. 74. Diſpute entre les Mahométans & Sergius, 288. Confuſion des Mahométans, *ibid.* & 289. Mahométans, Habitans de Batavia, VIII. 485. Bourg entier qui embraſſe le Mahométiſme, IX 90. Caractere vertueux d'un Seigneur Mahométan. 589. Adreſſe d'un Mahométan pour juſtifier l'inceſte, X. 66. Le Mahométiſme eſt la Religion dominante dans l'Indouſtan, 250. Le Mahométiſme détruit le Chriſtianiſme dans Célébes, 471. Diſtinction entre les Mahométans & les Gentils du Malabar, XI. 439. Les Mahométans s'enrichiſſent par le Commerce de la Piraterie, *ibid.* Leur cruauté pour leurs Priſonniers, 440. Comment les Portugais ſe vengent d'eux, *ibid.*
Mahomet-Begeran (Sultan), Roi de Guzarate, X. 61. Il eſt vaincu par un Grand Mogol, 66 Belle action qu'il fait, *ibid.*
Mahomet Khan, Miniſtre Mogol, X. 214.
Mahomet-Riza-Beg, Ambaſſadeur de Perſe à la Cour du Mogol, X. 27. Ses magnifiques préſens. Un Ambaſſadeur Anglois ſe croit préféré à lui, *ibid.* L'Ambaſſadeur de Perſe deshonore ſa dignité par ſes manieres, 28. Il part fort maltraité, 49.
Mahomet-Scha, Empereur Mogol, donne des Lettres Patentes en faveur des François, IX. 614. Cité, 619.
Mahot, arbre, & uſage de ſon écorce, III. 267.
Mahu, Amiral Hollandois, XI. 13. Ordre de Chevalerie qu'il forme, 14.
Ma-hu-fu, Ville, VI. 92. Sa ſituation, 93.
Mahu (Jacques), Hollandois, a la conduite de cinq Vaiſſeaux, VIII. 69.
Mahumed-Unim-Cottobara, Roi, IX. 57.
Mahury, Riviere & pointe de terre, XI. 58.
Mai (Ile de), & recherche inutile de ſes Habit. VIII. 185. Riviere de Mai, XIV. 416.
Maidan-Schach, Marché, X. 63.
Maiden-Iſland, petite Ile, XV. 619.
Maiden's-Breaſt, autre nom du Mont Arſchill, III. 60.
Maidin, monnoie d'Egypte, I. 157.
Maigret (M.), Docteur de Sorbonne, & dans la ſuite Evêque de Conon, prend parti contre les Jéſuites, V. 534. Ecrits de part & d'autre, *ibid.* Déſagrémens qu'il eſſuie, 541. Cité, 541, 545. 550, 554, 555, 559. Ce Vicaire Apoſtolique inſiſte ſur la néceſſité d'une explication, VI. 349. Opinion de ce Prélat, 369.
Maiios, Bourg, VIII. 458.
Mailer, Miſſionnaire Jéſuite oppoſé à la Bulle du Pape, V. 553.
Maillé, Commandant des Cadets François, VIII. 642. Cité, 645.
Maillé (Claude), Canonier François, IX. 526 & 527. Il exerce la Médecine & Chirurgie, X. 150.
Maïm, Ville, & ſa poſition, I. 34. Fort Portugais de cette Place, 141.
Maimala, neveu d'un riche Marchand Malabare, I. 97.
Main, ou Mao, ſorte de poids, VIII. 157.
Mainat, nom de Tribu, XI. 440.
Maine (M. le Duc du), cité, VII. 486, 511. Demi cercle de M. le Duc du Maine, 543.
Maine, ou Lamei, pointe, III. 8. Ile, 15. Pointe de Lemaine, 477. Province, XIV. 528.
Maire (le), Voyageur, cité, II. 233. *& ſuiv.* Il traite un arbre de ſable, & ſe dément, 245. Détroits de le Maire, III. 6. Témoignage de le Maire ſur les Portugais noirs, 128. Son Voyage aux Iles Canaries, au Cap Verd, au Sénégal, & ſur la Gambra, 130 *& ſuiv.* Fidélité de cette Relation, 131. Il s'engage à faire le Voyage d'Afrique & ſe rend à Breſt. Etat de ſon Vaiſſeau. Accident qui lui arrive. Son Vaiſſeau met à la voile, *ibid.* Il arrive aux Canaries, 132. Viſite qu'il rend dans un Couvent de Bernardines. On veut le retenir dans la grande Canarie, *ibid.* Selon lui, le Cap Verd mal placé dans les Cartes, 135. Il arrive dans l'Ile de Gorée. Il accompagne Dancourt. Voyage qu'il fait par terre avec lui, *ibid & ſuiv.* Sa deſcription du Sénégal & des Habitans du Pays, 136. Autre deſcription confuſe qu'il en fait, 137 *& ſuiv.* Cité, 141 & 142. 145 & 146. 148. 162. 164 & 165. 170 & 171. 175. 177. 181. 183 *& ſuiv.* 187. 189 & 190, 206 *& ſuiv.* 213 & 214. 253 *& ſuiv.* 260. 284 & 285. 289. 291 *& ſuiv.* 304 *& ſuiv.* 309. 312. 315 & 316. 325. Ce qu'il dit des chevaux marins, 331. Cité, 332. Ce Voyageur, nommé Jacques le Maire, conduit un Vaiſſeau de Marchands Hollandois, VIII. 74. Cité, 75. X. 336. Sa navigation Auſtrale, ou Voyage pour découvrir un nouveau paſſage au Sud du Détroit de Magellan, 431. Il eſt inſtruit par Cornelis Schouten, *ibid.* Qua-

lité qu'il prend, 432. Son départ. Etrange accident causé par un Monstre marin, *ibid.* Les Equipages sont informés du dessein des Chefs, 433. On arrive au Port du Desir. On manque la passe, *ibid* Passage nommé Détroit de le Maire, 435. Rencontre d'une Barque remplie de Sauvages inconnus, 438. Cité, 445 & 446. 455. Mort de le Maire, 456. Fruit de la découverte du Détroit de son nom, *ibid.* Voyageurs dont on a les remarques sur le Détroit de le Maire, XI. 2. Comment on donne ces Voyageurs successivement, 3. Cité, 16. Ce que Spilberg pense de la découverte du Détroit de le Maire, 17. Ce que Jacques l'Hermite en dit, 21 *& suiv.* Inscription laissée par Jacques le Maire, 33. Ile de le Maire, 34. Monumens du Voyage de Jacques le Maire, 82. Carte du Détroit de le Maire, 90. Approches du Détroit de le Maire, 99. Observat. jusqu'au Détroit de le Maire, 125. Passage du Détroit, 126. Cité, 200 & 201. 214.

Maire (Jacques le), *voy.* Maire (le).

Mais, Substitut du Créateur, X. 265.

Maïs, ou Millet, graine, III. 276.

Maïsa, arbre, IX. 40.

Maison-forte (Marquis de), envoyé à Louisbourg, XIV. 682. Son combat contre les Anglois, & belle défense, *ibid.*

Maisons: Bois & trois Maisons de Plaisance de l'Empereur de la Chine, VI. 23. Autres Maisons de Plaisance des Empereurs de la Chine, 35. Disposition des Maisons & Portes de la Chine, 167. En quoi consiste la beauté des Maisons, 168. Maniere dont les murs sont construits. Maisons des Grands & des Riches, & leur étendue, *ibid.* Maisons de la Corée, 503. Maisons des Grands & du Peuple de la Corée, 516. Maisons & meubles des Bukkariens, VII. 219. Forme des Maisons Tartares: Elles sont mobiles, 298. Ordre intérieur des maisons Tartares, 299. Maison Impériale que l'Empereur de la Chine fait voir aux Jésuites, 519. Maisons souterraines, VIII. 6. Maisons de Bantam, 140. Forme des maisons des Maldives, 246. Maisons & rues de Goa, 263. Maisons communes dans l'Ile de Ceylan, 521. Maisons des Seigneurs, *ibid.* Description d'une Maison de Batavia, IX. 133. Maisons de la Ville de Siam Capitale, 240. Celles des Siamois en général & leur Architecture, 244 & 245. Origine d'une belle Maison des Carmes de Goa, X. 166. Maisons des Jésuites & des Hollandois à Agra, 200. Celles des Mogols, 255. Forme des maisons d'une Ile sans nom, 443. Description des maisons Japonoises, 593. Maisons des Bourgs & Villages Japonois, 596. Maisons singulieres, XI. 412. Comment elles se trouvent fortifiées, *ibid.* Précautions de l'Empereur de la Chine lorsqu'il visite les maisons des Jésuites, 495. Païs où les maisons bâties sur des arbres, XII. 181. Maisons des Insulaires de l'Espagnole, 223. Maisons des Méxiquains, 563. Maison du départ, 653. Maisons d'un bois incombustible, XIII. 274. Maisons de Lima, 334. Forme des Maisons de la Virginie, XIV. 515. Maisons de la Nouvelle York, 548. Maison portative, XV. 98.

Maissour, Royaume, IX. 619.

Maiswain, Lieutenant, & sa mort, III. 54.

Maïz, de S. Jago, II. 351. Graine de Maïz & ses différens noms, IV. 224. Son usage & ses qualités, 225. Liqueur composée avec le Maïz, 227. Diverses préparations du Maïz, XV. 41. Pain de Maïz, 42.

Maize, III. 464.

Maja-Raja, Roi des Marattes, IX. 626.

Majars, ou Hongrois, Nation subjuguée, VII. 38. Nommés aussi Huns, 269.

Majobamba, & Moteyones, XIII. 442.

Major, Capitaine d'un Bâtiment de la Nouvelle Angleterre, est massacré, III. 86.

Majorada, Place, XIII. 16.

Majordome, ou Intendant Japonois, X. 570.

Maju, drogue, VIII. 155. Citée, XI. 675.

Majulle, Ecclésiastique, XIV. 613.

Majumbo: Côte de ce Pays, IV. 402. Bois de Majumbo, V. 31.

Majus, Place, VII. 390.

Maka, Ville, II. 519. 606.

Makaga, Port sur la Côte d'Asser, I. 151 *& suiv.*

Makaije, X. 551.

Makako, animal sauvage, V. 78.

Makakoath, nom de Serpens, V. 199.

Ma-ka-la-tyen, Temple d'un Bœuf qu'on y honore, VI. 32.

Makamar (Slati), Chef ou Prince, est forcé de prendre la fuite, III. 87. Apologie qu'il fait de sa conduite, *ibid.* Cité, 93.

Makana (Iles de), V. 390. Ville de ce nom, VII. 168.

Makang, Montagne, V. 249.

Makao, *voy.* Macao, Ile.

Makaque, Ver, *voy.* Macaque.

Makaranga, Royaume, V. 224.

Makarekau, bel arbre, & son fruit, XI. 653.

Makas, Peuple Indien, XIV. 540.

Makassars, Peuples, *voy.* Macassar.

Makate, Ville du Royaume d'Ormuz, I. 98. Le Gouverneur demande la paix aux Portugais, & leur donne des provisions. Le Roi d'Ormuz y envoie un secours, la Ville est pillée par les Portugais, excepté la Maison du Gouvern. qui est tué dans le trouble, *ibid.*

Makaton, Tarif, II. 601.

Ma-kau, Ile, *voy.* Macao.

Makaya, Village, une des résidences du Dame de Rufisco, II. 470. Cité, 471.

Mak-bate, VII. 233.

Make, coquillages, V. 91.

Makella, bon Port, I. 470. Makella-Kolongé, Seigneur d'un territoire, IV. 486.

Makemba, Idole Mokiſſo, IV. 609.
Makendairo, titre de Miniſtre, X. 566.
Makhmat, Prince, VII. 163.
Maki, ou Kſamaki, arbre puant, X. 661. Nommé auſſi Maki fetide, XI. 694. Le Maki ſert à la teinture, XIV. 174.
Makikia, Riviere, X. 208.
Makilma, nom de la premiere femme d'un Negre, III. 595.
Makino Bingo, Favori de l'Empereur du Japon, X. 525.
Makinut-Yalmuzi, Ambaſſadeur, VII. 59.
Makkuta; ce que c'eſt, V. 30.
Mako, petite Baleine, X. 673.
Makoko, Royaume, IV. 402. Ce Royaume nommé auſſi Ankiko, 611. Animal nommé Makoko, & ſa reſſemblance avec l'Elan, V. 83. Roi qui porte le titre de Grand Makoko ou Makokko, 96.
Makolonte, Prince ou Seigneur d'un Libate ou Ville, IV. 496. Avanture hardie d'un Makolonte, 502.
Makolontu, ancien d'une troupe de Negres, IV. 634.
Makomas, femmes de ſuite, V. 22.
Makomba, Royaume, V. 2.
Makonda, principale femme du Royaume de Loango, IV. 598.
Makongo, Idole Mokiſſo, IV. 609.
Makotte, c'eſt-à-dire, Conſeiller, V. 38.
Makouria, petite Riviere, XIV. 377.
Makran, Province, *voy.* Mekran.
Makrim, Riviere dont une Tribu prend le nom, VII. 51.
Makthiacheu, Village, V. 351.
Makurumbe, Royaume, V. 224.
Makuta, Pays bien cultivé, IV. 622.
Makuts, Poiſſon, X. 674.
Ma-la, Seigneur Chinois, VII. 498. Village de Mala, où ſe fait une grave entrevûe, XIII. 96. Vallée de Mala & ſa Riviere, 438.
Malabar, *voy.* Malabares.
Malabares. Poſition du Royaume de Malabare ainſi que de la Côte: I. 34. Temples des Malabares: Circonſtances d'un de ces lieux, 37. Saillie ou bon mot pieux d'un Portugais à cette occaſion, 38. Commerce du Pays, 85. Province de Malabar, VII. 365. Quelques uſages du Malabar, 366. Idoles du Pays. Autres uſages du Malabar. Maniere de faire payer les dettes, *ibid.* Devins & Phyſionomiſtes, 367. Les enfans maîtres d'eux-mêmes à treize ans. Idoles mâles & femelles, *ibid.* Royaume de Malabar, 369. Sages repréſentations qu'un Malabare fait à des Priſonniers Hollandois, VIII. 181. Un Malabare trompe deux Anglois fugitifs, 511. Sort d'un Vaiſſeau Anglois attaqué par les Malabares, X. 164. Roi Malabare de Cochin, & ſes qualités, XI. 298. Deſcription de la Côte de Malabar, 438. Etendue de cette Côte. Ses Habitans, leur figure & habillement, *ibid.* Ornemens & longueur de leurs oreilles, 439. Diſtinction entre les Mahométans & les Gentils. Les Mahométans s'enrichiſſent par le Commerce de la Piraterie, *ibid.* Diviſion de Tribu entre les Gentils du Malabar, 440. Alliances & Mariages, 443. A quelle occaſion les femmes vendues, *ibid.* Droit cruel de la Tribu d'une femme coupable, 444. L'homicide, crime plus léger que le larcin au Malabar. Formalités ſingulieres du Serment, *ibid.* Sentence de mort & ſon exécution, 445. Tribu Royale. A qui la Couronne appartient. Lieutenant Général & ſon autorité. Ce qu'il doit au Souverain, *ibid.* Faſte des Rois du Malabar, 446. Faſte des Grands. Ordre de la naiſſance d'une Tribu à l'autre, *ibid.* Une femme peut avoir pluſieurs maris, 447. Comment leurs droits s'accordent. Facilité du divorce. Ordre de l'héritage. Temps du Mariage pour les filles, *ibid.* Vie ſimple des Malabares, 448. Leurs Pagodes ou leurs Temples. Religion du Pays, *ibid.* Reſpect égal pour les Dieux & les Rois, 449. Fêtes & Cérémonies. Adreſſe des Malabares dans l'exercice des armes, *ibid.* Exercices Académiques de la jeune Nobleſſe, 450. Comment ſe terminent les grandes querelles. Guerres des Malabares, *ibid.* Propriétés de l'air & du terroir, 451. Seul endroit où croît le Cardamome. Canelle inférieure à celle de Ceylan. Deſcription du Cocotier Malabare, *ibid.* Quelques arbres particuliers au Malabar, 453. Plantes ſingulieres, 454. Animaux remarquables, *ibid.* Civette du Malabar, 456. Comment les Serpens honorés des Malabares, 457. Jugement ſur la beauté du Malabar, 459. Ordre des Etats qui compoſent cette Côte, *ibid.*
Malabaſtrum, *voy.* Thalamapatra, ou Thalamadra, arbre.
Malaber, employé à une négociation, XII. 68.
Malabri (Port de), XIII. 197.
Malaca, Ville, *voy.* Malacca.
Malacai-kon, More, III. 123.
Malacan (Détroit de), XI. 407.
Malacate, eſpece de roue, & ſon uſage, XI. 530.
Malacca, Ville où ſe tient le grand marché du Levant, I. p. *vij de l'Introd.* D'Albuquerque Viceroi des Indes entreprend la conquête de Malaca, 115. Situation de cette Ville. Son origine. Ce que ſignifie Malaca en langage Malayen, *ibid.* Son premier Roi, ſes animaux & caractere des Habitans. Cette Ville eſt enrichie & fort peuplée par le Commerce de tout l'Orient. Préparatifs du Roi pour ſa défenſe contre les Portugais, *ibid.* Force des Portugais pour l'attaque de Malaca, 116. Propoſitions que le Roi fait aux Portugais, & réponſe d'Albuquerque. Deſcente des Portugais & leur premiere attaque. Perte des aſſiégés, *ibid.* Les Portugais emportent la Ville, & cruel carnage qu'ils y font, 117. Le Roi de Malaca prend la fuite &

ne trouve point d'azile. La Ville de Malaca eſt repeuplée par Albuquerque qui y découvre une conſpiration, & punit les coupables, *ibid.* Malaca inutilement attaquée par divers Princes Indiens, 119. Elle eſt aſſiégée par le Roi de Bantam, 124. Malaca, ſiége d'un Evêque & la derniere Place des Portugais aux Indes Orientales, 141. Côte de Malaca, 335. Les Chinois y portent leur Commerce, VI. 202. Malaca aſſiégée par les Hollandois, VIII. 311 *& ſuiv.* Lâcheté des Malais ou Habitans de Malaca, 319. Les Hollandois tirent peu de ſervice des Malais, 320. Reproche extravagant qu'ils en reçoivent. L'Amiral Hollandois entreprend d'affamer la Ville. Les vivres y deviennent chers, *ibid.* A quoi la faim réduit les Habitans, 321. Sortie des aſſiégés, *ibid.* La Ville ſouffre beaucoup de la faim, 323. Deſcription de Malaca, 326. Sa ſituation, ſa grandeur & ſa force. Plan de la Ville & de la Forteresſe, *ibid.* Deux Iles voiſines de la Ville, 327. Nombre des Paroiſſes. Jugement de Maſélief ſur l'air de Malaca, *ibid.* Pays voiſins, 328. Pourquoi Malaca ne s'aggrandit point. Autres raiſons qui menacent Malaca de ſa ruine, *ibid.* Malais, Habitans de Batavia, 485. Obſervations ſur Malaca, IX. 74. Triſte deſcription de cette Ville, 81. Malais, Peuples des Iles Philippines, X. 378. Marée du Détroit de Malacca, XI. 632.

Malades, *voy.* Maladies.

Maladies : Maladie qui ſe répand dans l'Equipage de Vaſco de Gama, I. 51. Maladies qui cauſent la perte des Anglois, 221 *& ſuiv.* Maladies d'un Equipage Anglois, 252. Autres maladies des Anglois, 256. Maladies incommodes. 285. Les Anglois attaqués de maladies, 295. Maladie que les Anglois reçoivent d'un vol fait aux Portugais, 361. Maladies qui ſe répandent ſur une Flotte Angloiſe, 382. Maladie des Anglois, 410 *& ſuiv.* Maladie dangereuſe, II. 30. Maladie qui afflige les Anglois, 67. Graiſſe tirée d'un fruit, bonne pour diverſes maladies, 648. Maladie dans un Equipage Anglois, III. 35. Maladies qui ſuccedent à la bonne chere, 384. Cauſes de maladies qui ſe mettent parmi des Negres & des Matelots, 396. Maladie dans deux Equipages Anglois, 458. Les Negres s'abandonnent dans les maladies, IV. 99. Maladies les plus communes des Negres de la Côte d'or, 137. Maladie des Bœufs, 145. Cauſes des maladies des Européens ſur la Côte d'or, 209. Maladies du Royaume de Juida, 298. Reſſource des Negres dans leurs maladies, 299. Remedes des Negres dans leurs maladies, 414 Maladies qui ſe répandent dans un Equipage, 428. Maladies & difficulté de ſe rétablir, 551. Embarras d'un Comte de Sogno dans une maladie, 621. Maladies communes au Pays d'Angola, V. 31 & 32. Divination dans les maladies, 164. Maladies des Européens du Cap de Bonne-Eſpérance, 165. Pratique des Médecins Chinois dans les maladies, VI. 281. Chaque maladie a ſon poulx différent, 283. Principale cauſe des maladies ſuivant les Chinois, & remede qu'ils y apportent, 286. Allarme publique pour les maladies de l'Empereur de la Chine, 378. Maladies auxquelles ſont expoſés les Ouvriers qui travaillent au Vernis, 463. Maladie d'une Impératrice & remedes employés pour ſa guériſon, VII. 282. Superſtition pour les malades Tartares, 303. Manieres de traiter les Malades, 334. Sorciers conſultés dans les maladies, 363. Uſage cruel à l'égard des Malades, 429. Maladies dans un Equipage Hollandois, VIII. 76. Précautions pour la ſureté des malades, 202. Maladies des Hollandois, 321. Maladies dans un Equipage Hollandois, 418. Maladie contagieuſe qui augmente la miſere de deux Anglois, 498. Maladies & remedes des Chingulais, 536. Les Maladies obligent les François d'abandonner leur entrepriſe, 639. Maladies ordinaires à Surate, IX. 38. Maladies & remedes du Tonquin, 105. Maladies communes à Siam, 250. Pratiques Siamoiſes dans les maladies, 264. Obſervations ſur les maladies d'un Vaiſſeau François, 602. Préſervatif vérifié ſur Mer contre les maladies des climats chauds, XI. 29. Maladie ſinguliere & ſes effets, 266. Hydropiſie commune ſur une Côte, & ſon remede, 384. Maladie ſinguliere qui acheve de dépeupler l'Eſpagnole, XII. 197. Maladies dont le Pays qui environne San Domingo eſt affligé, 211. Maladie cauſée par des Vers, 656. Etranges maladies propres au Pays de Carthagene des Indes, XIII. 262. Climat favorable à la guériſon du mal de Naples, 305. Maladies de Quito, 399. Maladies communes aux Habitans de Lima, 535. Fâcheuſe maladie des femmes de Lima, 536. Maladies des Péruviens, 551. La petite vérole fait de fréquens ravages au Para, XIV. 47. Maladies du Pays de Guayaquil, 133. Maladies & remedes des Braſiliens, 284. Maladie ſinguliere, 383. Maladies de la Virginie, 506. Maladies ordinaires des Sauvages de l'Amérique Septentrionale, XV. 66.

Malaf, nom du Vin de Palmier, IV. 503.

Malaga, Ville, ſon Port & revenu de l'Archevêque, IV. 522.

Malagam, Village, VIII. 464.

Malagente, Nation, & pourquoi ainſi nommée, III. 629.

Malagherte, *voy.* Malaguette.

Malagos, Oiſeau, IV. 201.

Malaguete (Côte de), II. 425. Côte de Malaghette ou Manighetta, & Places qu'elle renferme, III. 346. Côte de Malaghette. Origine de ce nom, 348. Fertilité de cette Côte. Propriétés du Pays. Confirmation de l'ancien commerce des François ſur cette Côte, *ibid.* Longueur de la Côte de Malaguette, 496. Etendue de la Côte de Malaguette, 569. Diviſion & noms des Na-

tions des Pays intérieurs de la Côte de Malaguette entre Sierra Leona & Rio Sestos, 584 & *suiv.* Dépendance des Peuples de la Côte de Malaguettte, 586. Végétaux & animaux des Pays de la Côte de Malaguette, *ibid.* & *suiv.* Ponts & langage du Pays, 598. Côte de Malaguette, ou du Poivre, proprement dite, 618. Etendue & qualité de cette Côte, *ibid.* & *suiv.* Epoque des Etabliſſemens François ſur cette Côte, 620. Obſervations générales ſur cette Côte, 621. Alimens & proviſions du Pays, *ibid.* Débauche des Habitans de la Côte du Poivre, 623. Difficulté de leur langue, *ibid.* Leur maniere de s'entre-ſaluer, 624. Leurs Artiſans. Leur Roi, & Religion. Tems propre au Commerce de cette Côte, *ibid.*

Malaguette, eſpece de poivre, II. 291. Les Negres en mettent dans leurs ragoûts, III. 247. Uſage de la Malaguette, 365. Origine attribuée au nom de la Malaguette, 621. Deſcription de cette Plante & de ſon fruit, *ibid.* Qualité de la bonne Malaguette, 622. Sa forme ſuivant Barbot: Tems de la cueillir, *ibid.* & *ſuiv.* Malaguette, ou Manighette de Congo, V. 71. Appellée auſſi Maniguette, & ſes autres noms, VIII. 94.

Malailli, Ile, VIII. 204.

Malais, Peuple, VIII. 141. 148. *voy.* Malacca.

Malakacaï-Sée, More, III. 123.

Malakka-Pela, arbre ou plante, XIV. 330.

Malala, fête bizarre, V. 7.

Malale, Ile, une des Canaries, I. 470. Perfidie des Habitans, *ibid.*

Malanao, Lac, X. 398.

Mala-Polea, Baie, XII. 243.

Malaquette, ſorte de mets des Negres, IV. 108.

Ma-lau-ya, Chinois, accompagne une Ambaſſade, VII. 460. Lettre qu'il ſigne, *ibid.* Cité ſous le nom de Mulau-ya, 464. 465. 466. 481. 482. Nouvelle qu'il donne d'une bataille gagnée, 601.

Malaye, Ville, VIII. 340 & 341.

Malayens, Peuples habitans des Montagnes de Malaca, I. 115. Pintade Malaïene, ou Serraſſa, 485. Les Hollandois leur accordent la liberté du Commerce, II. 102. Ce que c'eſt que cette Nation, III. 530. Premiers Malayens ou Malays qu'on voit ſur la Côte de Juida, IV. 346. Leur Traité de Commerce avec le Roi de Juida, 347. Qualités de ce Peuple. Eloignement de leur Pays. Leurs marchandiſes. D'où ils les tirent. Leurs habits & armes. Forme de leurs ſabres. Ils ont des armes à feu, *ibid.* Productions de leur Pays, particulierement une eſpece de cuivre lumineux, 348. Nature de leur Commerce. Leur Religion. Facilité que les François auroient à ſe lier avec eux, *ibid.* Eclairciſſement & conjectures ſur les Malayens, 349. Conſpiration des Malayens & Makaſſars, V. 422.

Malays. *voy.* Malayens.

Malcrouda, Oiſeau, VIII. 547.

Malda, Place, VIII. 493.

Malder-Gacon, commandant de Cavalerie, VIII. 464.

Maldives, Iles, I. 339. Vûe de ces Iles, & ce qu'elles produiſent, 368. Homme de qualité d'une de ces Iles que les Hollandois prennent avec ſa femme. Canal des Maldives, nommé Maldivia, *ibid.* Fievre des Maldives, VIII. 213. Cauſe de la ruine des Maldives, 216. Situation des Maldives, 242. Leur diviſion en Atollons. Leur nombre & titre de leur Roi. Carte des Iles Maldives, *ibid.* Leur forme, 243. Canaux qui ſéparent les Atollons, *ibid.* Canaux qui ſéparent les Iles de chaque Atollons, 244. Climat & qualités de l'air. Figure des Maldivois, *ibid.* Leur caractere, 245. Leur goût pour les cheveux noirs. Chevelures des femmes. Habillement des hommes. Leur poil & barbe, *ibid.* Superſtition populaire, 246. Langue des Maldives. Forme des Villes & des Maiſons. Maniere de tirer les plus groſſes pierres du fond de l'eau. Propriété du bois de Candou, *ibid.* Religion des Maldives, 247. Education des Enfans. Caracteres d'écriture. Eſpece de parchemin de feuilles d'arbres. Gouvernement des Maldives, *ibid.* Ce Gouvernement exercé par des Prêtres, 248. Adminiſtration de la Juſtice. Etat des Eſclaves. Punitions pour les crimes, *ibid.* Diviſion de la Nation en quatre ordres, 249. Nobleſſe des Maldives. Grands Officiers du Royaume, *ibid.* Diſtinction de la milice, 250. Uſage communs aux quatre Ordres. Bizarrerie dans la maniere de manger. Propreté du ſervice, *ibid.* Boiſſon des Maldivois, 251. Uſage du Betel. Médecines des Maldives. Les Maldivois croient que le mal vénérien leur vient de l'Europe, *ibid.* Déréglement de leurs mœurs, 252. Deſcription du Palais du Roi. Maniere dont on lui fait la Cour. Richeſſe de ſes appartemens, *ibid.* Habillement de ce Prince, 253. Marque de la Majeſté Royale. Revenus de ce Monarque, *ibid.* Monnoie du Pays, 254. Commerce d'une ſorte de coquilles de Mer. Autres marchandiſes des Maldivois & leur réputation, *ibid.* Comment les Portugais s'emparent des Iles Maldives, 255. Un Roi des Maldives ſe fait Chrétien. Ce Prince privé du Trône: Les Portugais prennent ſa défenſe, *ibid.* Les Portugais ſe rendent maîtres du Pays, 256. Comment ils en ſont chaſſés. Traité entr'eux & les Maldivois. Le Roi Chrétien s'établit à Goa, *ibid.* Etat des Maldivois après leurs guerres, 257.

Maldivia, Canal, *voy.* Maldives, Iles.

Maldonado (Diegue de), Capitaine Eſpagnol, XIV. 574.

Maldonado (Dom Juan), Eſpagnol, & ſa belle Maiſon, II. 550. Il a pluſieurs femmes ſans être marié, *ibid.*

Maldonado (Joſeph de Villa Mayor), Gouverneur, XIV. 4.

Maldonado (Dom Pedro), Gouverneur Eſpagnol, ouvre

ouvre un chemin, XII. 473. 481. Ses conventions avec M. de la Condamine, 493. Cité, 655. Ses ſervices, 656. Ses récompenſes. Ses Voyages, *ibid.* Sa mort, 657. Son éloge. Sa Carte & ſes Papiers, *ibid.* Cité, XIV. 32 *& ſuiv.*
Maldonado (Dom Ramon), Gouverneur Eſpagnol, XIII. 479.
Maldonado (Dom Vincent), nommé premier Gouverneur d'Atacames par la Cour d'Eſpagne, XIII. 375. Sa mort, 376.
Maldonat, Religieux, IX. 186.
Maldonat (Alfonſe), habile Juriſconſulte, XII. 111.
Maldonat, Licentié, Préſident d'une Audience, XIII. 142. Cité, 162 *& ſuiv.*
Maldonat, Eſpagnol, entre dans une Conjuration, XIII. 151.
Maldonat (François), Officier Eſpagnol, XIII. 219.
Maldonata, femme Eſpagnole, & ſon avanture extraordinaire, XIV. 64.
Malé, Ile, VIII. 207. Curioſité du Roi & de ſes femmes pour les uſages de l'Europe, 211. Révolution ſurprenante dans cette Ile, 215. Fuite du Roi & de ſes Femmes, *ibid.* Ce Prince tué dans un combat, 216.
Malecites, Nation Indienne, XIV 596. Ces Peuples nommés auſſi Etchemins, XV. 16.
Maleck-Ambar (Nakada), Capitaine de Vaiſſeaux de Dabul, II. 20. Sa condition, 22. Service qu'il rend à des Anglois priſonniers, 24. Ce Nakada nommé auſſi, Malek-Amber, commande un grand Navire de Diu, 139.
Maleck-Azz, commande à Diu, lieu de la dépendance du Roi de Cambaye, I. 104. Combat entre la Flotte qu'il commande & celle des Portugais, où Lorenzo, fils d'Almeyde, périt, 105. Origine de ce Général More, & ce qui lui mérite ſa fortune, *ibid.* Sa diſſimulation à l'égard d'Almeyde, 108. Il fait ſa paix avec les Portugais, 109.
Maleck Huſſein, Roi de Goa, tué par Sabay, qui s'empare de ſon Royaume, I. 113.
Maleck-Katz, Roi, qui ſe met en poſſeſſion de tout le Pays entre l'Ile de Jérun & celle de Babrayn ou Baharem, I. 98.
Maleck-Tokam, Gouverneur de Diu, ne peut empêcher les Portugais de forcer la Place, I. 132.
Maleck-Tuſa, nommé Grand Tréſorier, II. 109 *& ſuiv.*
Malé-divas, ou Malé-Ragué, Royaume, VIII. 213.
Male-gentes (Côte de). III. 624.
Maleia, petite Ville, VIII, 360.
Malek-Amar, Roi du Pays voiſin de Porto d'Ally, I. 347. Plaintes qu'un Gouverneur, proche Parent de ce Monarque, fait d'un Portugais, *ibid.*
Malek-ashraf, Prince uſurpateur, & ſes tréſors, VII 162.
Maleki, Sectateur, X. 250.
Malek-khan, commande dans une Place, VII. 65. Sa querelle avec ſon Collegue pour un cheval, *ibid.*
Malek-ſchah, Prince. *voy.* Jalal-adding.
Malek-shams-Addin-Mohammed, défend la Ville d'Herat, VII. 68. Il eſt bleſſé mortellement d'une Fleche, 69
Malek Zamba, Roi Negre du Pays voiſin de Porto d'Ally, I. 345 & 347.
Malemba, Royaume, & par qui gouverné, IV. 512.
Malemuck, Oiſeau vorace, XV. 280.
Malenpagne, II. 587.
Maléon, fievre dangereuſe, VIII. 215.
Malé-Ragué, ou Malé-divas, Royaume, VIII. 213.
Maleye, Fort Hollandois, VIII. 583.
Malfenis, Oiſeau de proie, XII. 128.
Mal-Formoſa, Village, & beaux arbres que ſon terroir produit, II. 587.
Malganhan, Bourg, VIII. 463.
Malheurs (Ile des). IX. 25.
Malhura, petite Ile, XV. 302.
Malicatarau (Forêt de). IX. 413.
Malicut, Ile, VIII. 217.
Maliel, nom des Garçons Negres, III. 171.
Maligne, Riviere, XIV. 68.
Malin, Commandant chinois, VII. 137.
Malin, Village pavé de marbre, V. 433.
Maling, Forteresſe, VII. 138.
Malingre, petite Ile, XIV. 387.
Malinkops, Habitans naturels du Pays de Bambuk, II. 529.
Maliſpatnam, Place, VIII. 650.
Malkan, Général Mongol, VII. 65.
Mallaja, fruit, XI. 654.
Mallama, Province, XIII. 513.
Mallard, Abbé, ſeul Miſſionnaire dans l'Ile Royale, XIV. 680.
Malleſmolle, ſorte de toile, IX. 606 & 607.
Malleys, nom que les Mandingos donnent aux Chevaux marins, III. 58. 331.
Malmſeſey, ſorte de vin, XV. 609.
Malo (Saint), Ville, VIII 198. Iles découvertes par les Maloins, XI. 108.
Malory, fruit particulier aux Iles Nicobar, XI. 421. Sa deſcription & ſon uſage, *ibid.*
Malos-madou, Atollon, ou Province des Iles Maldives, VIII. 243.
Malouat-oya, petite Riviere, VIII. 507.
Maloué, ou Maloway, Province, X. 196.
Malouins, *voy.* Malo (Saint).
Maloway, ou Maloué, Province, X. 196.
Malpal (Cap de). XI. 514.
Malpeſſes, nom de Montagnes. II. 257.
Malu, Ville, VII. 93.
Maluco (Mudra), Prince Indien, I. 113.
Malu-ſi-la tſe, Ville, VII. 93.
Malvoiſie, nom d'un excellent Vin de l'Ile de Ténérife, & ſon prix, II. 240. Le Vin de Malvoi-

voiſie de Madere délicieux, 268. Malvoiſie des Jéſuites, 269. Le Vin du Cyprier, Malvoiſie d'Afrique, III. 259.
Malvy, ou Maugh, Royaume, X. 193.
Malway, Province, X. 233.
Mama-Chic-Ya, femme d'un Inca, XIII. 516.
Mama Chimpu-Ocllo, femme d'un Inca, XIII. 517.
Mamaconas, Vierges, & leur Monaſtere, XIII. 46.
Mamadebath, petite Ville, & ſon Commerce, X. 62.
Mama-Huarcu, femme d'un Inca, XIII. 517.
Mamaï, fruit, V. 72.
Mamales, Iles, & leurs poſitions, I. 334.
Mama-Ocello-Huaco, ou Mama Oëllo-Huca, femme d'un Yoca, XIII. 519. Cette Princeſſe citée, 352. 509. Nommée auſſi Coya-Mama-Ocello, &c. 515.
Mama-Rava-Ocllo, femme d'un Inca, XIII. 519.
Mama-Rumi, ou Chorrea, magnifique Caſcade, XIII. 462.
Mama-Runta, femme d'un Inca, XIII. 516. Une autre nommée Mama-Runtu, 519.
Mamayenbuk, titre que prend un Charlatan ou Impoſteur Negre, & ce que ce mot ſignifie, II. 544. Ses preſtiges ſont détruits, 545. Viſite qu'il fait à un Général François, *ibid.*
Mambou, Plante. *voy.* Bambus, bois.
Mambré [Michel], Interprete, VII. 403. Cité, 405 Un Récollet nommé Mambré, XIV. 613.
Mambroni-chini, racine, & ſa vertu, VII. 408.
Mambu, gros roſeau, VIII. 151.
Mamé, mot employé dans des prieres, III. 436.
Mame, ou Mamelos, arbriſſeau, XI. 720.
Mameis, ſorte de fruit, XII. 226.
Mamelus, Peuple. *voy.* Mammelus.
Mamey, arbre, XII. 238. *voy.* ſa figure à la planche, 595. Mamey de la Nouvelle Eſpagne, 605. Cet arbre nommé auſſi Mammey, XIV. 105.
Mamez [Garcias de Saint], Major Général Eſpagnol, XIII. 211.
Mammelles, deux collines, & pourquoi ainſi nommées, III. 134 & 135. 336. C'eſt auſſi le nom de deux petites Iles, XIV. 387. Mammelles de Matance, 691.
Mammelus, Nation qui domine en Egypte, dont Selim, Empereur Turc, met fin à la domination, I. 123. Origine des Mamelus de l'Amérique Méridionale, & leurs ravages, XIV. 253. Mamelus déguiſés en Jéſuites, 254.
Mammet, eſpece d'arbres, XI. 366. Mammet-Sapota différent du Mammet-Tabaco, 371.
Mammey, arbre. *voy* Mamey.
Mammi, un des principaux Officiers du Gouverneur de Mocka, eſt envoyé pour capituler avec un Amiral Anglois, II. 85 *& ſuiv.*
Mammon, ou Mamo, arbre, & vertu de ſon fruit, III. 270. 604.
Mamode, piece de monnoie, IX. 52.
Mamodi, piece de monnoie, VIII. 463. Nommée auſſi Mamoudi, X. 320.
Mamoera, nom de deux arbres, & leur deſcription, XIV. 310.
Mamole, VII. 407.
Mamoré, Riviere, XIV. 71.
Mamoudi, monnoie. *voy.* Mamodi.
Mamoya, Ville, X. 464.
Mampa, Pays, & or qui en vient, IV. 29.
Mampo, Pays, IV. 24.
Mamun-ibo-mamun, Prince, VII. 158.
Mamun-ibo-mohammed, Prince, VII. 158.
Man, Anglois captif, VIII. 502. Sort funeſte de ce jeune homme, *ibid.* Poids de ce nom, IX. 59.
Mana, eſpece d'Ananas, IV. 220.
Manaar, Place maritime des Hollandois, VIII. 508. Ile de Manaar, 516.
Manabela, Officier, IV. 574. *Sign.* Cccc.
Managatſuwo, Poiſſon, X. 675.
Managé, Fleuve, XIV. 237.
Manampi, ou Manampy, Ville brûlée, VIII. 578. Plaine de ce nom, 579.
Mananbarre, Place, VIII. 552. Fort de Mananbare, 569.
Manangalla, Reine Sultane, Femme du Roi de l'Ile de Moyella, II, 124.
Manangcabo, lieu, I. 397.
Mananghamette, bois rouge brun, VIII. 612.
Manankabo, Royaume & Ville de l'Ile de Sumatra, I. 372. Lieu écrit Manangcabo, & qui paroît le même, où il ſe trouve du Poivre, 397.
Manaous, ou Manaves, Nation, XIV. 38.
Manaquileu, Ville, IX. 426.
Manar, Ville dans l'Ile de Ceylan, I. 141. Place de Manar, VIII. 280.
Manatea, Manatée, ou Manati, Vache de mer. *voy.* Vache marine.
Manatuabon, Riviere, XII. 147.
Manauré, puiſſant Cacique, XIII. 51.
Manaveday, Ville, IX. 464.
Manaves, ou Manaous, Nation, XIV. 38.
Manbalik: Signification de ce nom, VII. 65.
Manbou, *voy.* Vexuco.
Mancacara, Capitale du Royaume de Macaſſar, & ſa deſcription, X. 463. Beauté de ſes rues. Agrément de ſes Edifices, *ibid.* Les Hommes exclus des Marchés publics, 464. Nombre des Habitans, *ibid.*
Mancalah, ſorte de jeu, X. 504.
Manceniille, poiſon, XIII. 12.
Manceriche [Pongo de]. *voy.* Pongo de Manceriche.
Mancha, Riviere, nommée autrement Rio Gabra, ou Riviere d'or, III. 496.
Manchaws, nom d'une Nation de Tartares. *voy.* Tartares.
Manche: Approches de la Manche, mer reſſerrée entre la France & l'Angleterre, IX. 210. Avis important pour ceux qui naviguent dans la Manche, XI. 215.

Manche-de-velours, eſpece d'Oiſeaux qui annoncent aux Vaiſſeaux l'approche de la terre, IV. 534.
Mancheli, Place, IX. 529.
Mancheou, langue. *voy.* Tartares.
Manchester (Lord), Envoyé d'Angleterre à Paris, II. 542.
Mancheus, ſurnom des Tartares. *voy.* Tartares.
Manchika : Mines d'or de ce lieu, V. 220.
Manchin, Officier, IV. 574. *Sign.* Cccc.
Man-ching, Place, VII. 96.
Manchous, ſurnom des Tartares. *voy.* Tartares.
Manci. *voy.* Manji.
Mancia [Donna], femme d'un Cacique, XIII. 139.
Manco-Capac. *voy.* Mango, Inca du Pérou.
Manco [Rio]. *voy.* Antoine [Saint], Fort.
Mancouan, nom de Pêcheurs, IX. 508.
Mandabar, ancienne Ville ruinée, VIII. 478.
Mandalicaon, Ville, VIII. 138.
Mandananza, Arbre, & ſon fruit, III. 269.
Mandapour, Ville, XI. 476.
Mandar, ancien Royaume, X. 457. Province & Ville de Mandar, 464.
Mandarins, Seigneurs & Officiers des Etats de Siam, II. 102. Mandarins de la Chine, V. 233. Grand Mandarin de Canton, 234 & 235. Un Mandarin s'offenſe que des Ambaſſadeurs ne ſoient pas mieux traités, 247. Artifice des Mandarins pour vendre leurs ſoies, 315. Compliment des Mandarins de Hang-cheu, 337. Tromperie d'un guide Mandarin, 346. Un Mandarin rapporte à un Ambaſſadeur Hollandois les préſens qu'il en a reçu, 359. A quelles conditions un Mandarin veut ſervir des Miſſionnaires Jéſuites, 370. Comment un grand Mandarin entre dans les intérêts des Miſſionnaires, 372. Chaleur d'un grand Mandarin contre les Hollandois, 373. Audience que des Mandarins donnent à un Hollandois, 386. Fierté d'un Mandarin Européen, & comment il ſe juſtifie, 401 & 402. Autre dureté du même Mandarin, 402. Honneur que des Miſſionnaires rendent à un Mandarin, & civilités qu'ils en reçoivent, 425. Monument Chinois élevé par les Mandarins, 432. Statues de deux Mandarins, 476. Mandarin qui voyage avec ſes femmes, 485. Avant. d'un Mandarin humilié par la ceinture jaune de la Chine, 492. Marche & cortege d'un Mandarin, 496. Cortege de la femme d'un Mandarin, 500. Ordre des Mandarins dans la cérémonie de la nouvelle année, 522. Faveur accordée à un Vieillard Mandarin, *ibid.* Corps de garde d'où l'on ſalue les Mandarins, 528. Arrivée d'un Mandarin de la Cour pour faire trois nouvelles queſtions, 540. Efforts des Mandarins pour gagner un Légat, 541. Emportemens des Mandarins, 543. Ils ſont ſatisfaits d'un Bref, 544. Nouvelle explication des Mandarins avec le Légat, 545. Cour où les Mandarins s'aſſemblent, VI. 27. Palais ou Tribunaux des Mandarins Grands-Maîtres, 32. Fête inſtituée à l'honneur d'un Mandarin aimé du Peuple, 75. Salutations des Mandarins, ou Quans, 131. Marche du Quan ou Mandarin militaire, 159. Voyages des Mandarins, *ibid.* Deſcription du Palais d'un grand Mandarin, 169. Planche de Figures de Mandarins, 181. Mandarin qui préſide aux dégrés de Littérarure, 188. Barques de cortege pour les Mandarins, 210. Langage Mandarin & ſon origine, 310. Le culte & l'inſtruction des Chinois confiés à deux Mandarins différens, 321. Droit de remontrance que les Loix accordent aux Mandarins, 377. Sceaux des Mandarins, 378. Ce que c'eſt que le titre de Mandarin ou de Quan, 392. Neuf ordres de Mandarins. Comment les Mandarins ſont créés. Deux dégrés de diſtinction dans chaque ordre. Comment les Mandarins employés aux affaires publiques, *ibid.* Changemens qui dépendent de l'Empereur, 393. Tribunal des Ko lius Mandarins & leur emploi. Seconde claſſe. Diſtinction entre les Mandarins civils & militaires. *ibid.* Nombre total des Mandarins, 394. Marques qui diſtinguent les ordres, *ibid.* Mandarins des Villes, 396 La loi prive les Mandarins des plaiſirs communs, 405. A quoi leur emploi les aſſujettit, *ibid.* Ils ſont obligés d'inſtruire le Peuple, 404. Ordonnance pour les Sermons que les Mandarins font au Peuple, *ibid.* Crimes dont les Mandarins ſont reſponſables, 405. Mandarins qui levent les taxes, *ibid.* Comment ils juſtifient leur rigueur, 406. Pompe & gravité des Mandarins, 407. Ordre de leurs voyages, *ibid.* Voyages des Mandarins par eau, 408. Gardes établies pour leur ſûreté, *ibid.* Comment les Mandarins obtiennent de la conſidération, 409. Combien ils ſont obſervés. Leurs efforts pour ſe faire aimer du Peuple, *ibid.* Cérémonie diſtinguée à l'égard d'un Mandarin, 411. Les Mandarins ne ſont pas exempts du Pan-eſe ou baſtonnade, 436. Viſite du Mandarin dans la priſon, & ſes fonctions, 442. Diviſion des Mandarins militaires en cinq claſſes, 444. Seigneurs au-deſſus des ordres Mandarins, 445. Création des Mandarins, nommés autrement Tagurſis, VII. 94. Les Mandarins de Huhu-hotun rendent viſite à des Ambaſſadeurs, 453. Mandarin fait priſonnier, 459. Comment il eſt traité, 460. Trois Mandarins dépêchés à Selingha, *ibid.* Ornemens des bonnets des Mandarins, 515. Les Mandarins exhortés à fournir des chevaux, 525. Retour de deux Mandarins envoyés à Kadan, VIII. 18. Réponſes vagues d'un Mandarin, 345. Lettre d'un Amiral à un Mandarin, 348. Cet Amiral envoie ſon Secrétaire au Mandarin de Lamthau, *ibid.* Explication du Secrétaire & du Mandarin, 349. Lettre d'un Amiral au grand Mandarin de Canton, 352. Compliment d'un Mandarin à un Ambaſſadeur de France, IX. 139. Trois Mandarins Sia-

mois font le voyage de Rome avant l'audience du Roi de France, 211. Préparatifs du Pape pour les recevoir, 212. Comment traités à Rome. Cérémonies de l'Audience, *ibid.* Comment ces Envoyés Siamois saluent Sa Sainteté, 214. Careſſes qu'ils reçoivent. Leur diſpoſition pour le Chriſtianiſme. Leur retour en France, *ibid.* Comment des Mandarins ſoulagent leur faim, 223. Mort funeſte de deux Mandarins, 224. Diſcours d'un Mandarin qui releve le courage des Siamois, 226. Planche de la figure d'un Mandarin Siamois, 242. Diſtinction des Filles de Mandarin, 270. Réponſes qu'un Mandarin fait à la lettre de Faria Portugais, 385. Un Mandarin Chinois viſite un Vaiſſeau Anglois, XI. 182. Repas qu'un Chef d'Eſcadre Anglois donne à des Mandarins, 183. Juſtice qu'un Voyageur demande aux Mandarins, 584. Comment traité au Tribunal, *ibid.* Avantage que ce Voyageur tire de ſa fermeté, 585. Comment cette affaire ſe termine, *ibid.*

Mandelike (Pangram), Seigneur Javan, proche parent du Roi de Batan, I. 430. Moyens qu'il prend pour ſe venger des Anglois, & ſon indifférence pour le Pays, *ibid.* Il entreprend de piller les proviſions de la Ville pour ſuppléer à ſes débauches, 433. Il menace la Ville de Bantam d'une guerre civile, 434. Il eſt chaſſé du Royaume, 435.

Manderei, Province, VIII. 554.

Mandeſlo (Jean Albert de) voyage dans l'Indouſtan, X. 57. Son départ de Bander-Abaſſi. Sa navigation juſqu'à Surate, *ibid.* Il eſt abandonné d'un Valet Perſan, 59. Raiſon qui l'engage à voyager dans l'Indouſtan, 60. Il part de Surate, *ibid.* Modeſtie de Mandeſlo, 61. L'Auteur arrive à Amadabath, 63. Il viſite la Ville, *ibid. & ſuiv.* Il rend viſite au Gouverneur, 68 Seconde viſite, 69. Compliment flateur de Mandeſlo, 70. Dîner ſanglant, *ibid.* Mandeſlo ſe rend d'Amadabath à Cambaye, 71. Deſcription qu'il fait de cette Ville, *ibid.* Il voit brûler une Indienne de vingt ans, 72. Son départ pour Agra, 73. Deſcription qu'il fait de cette Ville, 74 *& ſuiv.* Danger qui l'en fait partir, 76. Il part pour Lahor, 77. Chagrin qu'il cauſe aux Banians. Deſcription qu'il donne de Lahor. Il va ſe baigner aux bains publics, *ibid.* Son retour à Surate, 78. Dangereuſe route de l'Auteur, *ibid.* Son combat contre des Raſbouts, 79. Il part avec la Flotte Angloiſe, 82. Route juſqu'à Goa, *ibid.* Route qu'il tient par terre de Goa à Viſapour, 83 Route qu'il décrit, & ſes remarques, 84 *& ſuiv.* Son retour en Europe, 88. Comment on groſſit ſa Relation, 89. Il meurt au ſervice de France. Exemple de ſon jugement, *ibid.* Remarques de ſon Editeur, 90. Autres remarques de ſon Traducteur, *ibid.* Cité, 279.

Mandeville, Anglois, & ſon voyage en Tartarie, VII. 248. Voyage du Chevalier Jean de Mandeville, 374. & 375.

Mandi, titre de l'Empereur des Monus, comme celui des Quojas eſt Mandi-Monu: Ce que ſignifient ces noms, III. 586.

Mandimanſa, Chef d'une Nation Afriquaine, I. 20.

Mandinga, Pays & Royaume d'Afrique, I. 13. Situation de la Ville de Mandinga, & mines d'or de ce Royaume, III. 9. Or de Mandinga apporté au Cap Coaſe, IV. 55. *Sign.* H.

Mandigo. *voy.* Mondingos.

Mandingos, Peuples, dont le langage eſt le premier des Negres, II. 342. Ils voyagent beaucoup, & ſont les plus habiles Commerçans des Nations Negres, 498. Lumieres qu'ils donnent à M. Brue ſur le Niger, *ibid. & ſuiv.* Doute ſur leur permiſſion, 500. Eclairciſſemens ſur les Mandingos, 528. *& ſuiv.* Caractere ſingulier de cette Nation, 529. Grand Pays appellé Mandingo, *ibid.* Commerce des Marchands Mandingos, 535. 537. 584. 604. Obſtacle de la part des Mandingos, 643. Comment ils nomment les Chevaux marins, III. 58. Ils tyranniſent les Foulis de la Gambra, 152. Plus ſociables qu'on ne l'a cru, 155. Leur humeur enjouée, mais querelleuſe. Leurs armes & Religion, *ibid.* Témoignage contraire ſur leur caractere, 156. Leur délicateſſe ſur le point d'honneur. Leur maniere de ſaluer. Changement dans leur caractere, *ibid.* Leurs groſſes levres & leurs nez plats, 157. Leurs maladies. Vers qui leur ſortent du corps. Leur unique remede. Partage des femmes, *ibid.* Leur bonté pour leurs Eſclaves domeſtiques, 158. Trois grands Empereurs ſur la Gambra. Subdiviſions de leurs Empires, *ibid.* Quatre principaux titres d'honneur, 159. Quel nombre de Femmes la Loi accordent aux Princes Mandingos Raiſon d'un uſage ſingulier. De quelle maniere les Courtiſans abordent leur Roi. Priere du Marbut pour la proſpérité du Roi, *ibid.* Seigneurs particuliers & leurs Femmes, 160. Cruelle maniere de faire des Eſclaves, *ibid.* Le Mandingo, une des principales Langues des Negres, 193 *& ſuiv.* Vocabulaire Mandingo, 201 *& ſuiv.* Nombres Mandingos, 205 *& ſuiv.* Remarque ſur le mot que les Mandingos emploient pour exprimer toutes ſortes de Beſtiaux, 206. Superſtition des Mandingos ſur les Eclipſes de Lune, 212. Ignorance du Peuple Mandingo, 218.

Mandioka. *voy.* Manioc.

Mandivi, ou Mondivi (Cap de). XIV. 101.

Mandley, Marchand Anglois, X. 57.

Mando, Royaume, & ſa poſition, I. 34.

Mandoa, Château ou Forteresſe ſur une montagne, & ceinte d'un mur de ſept lieues de circuit, X. 3. La Cour du Mogol s'y tranſporte, 18. Ancienne réſidence des Rois de Mandoa, 32. Avanture d'un de ces Rois, *ibid.*

Mandol, ou Mandole, légume, V. 68.

Mandou, Ville, X 199.
Mandouavatte, Arbriſſeau, VIII. 615.
Mandouts, eſpece de couleuvre, VIII. 604.
Mandova, Kiviere, X. 84.
Mandril, Singe. *voy.* Boggo.
Mandriſe, Bois marbré, VIII. 612.
Mandub, Cap & Détroit, autrement appellé Babal Mandub, & ſa ſituation, I. 201. Montagnes ce nom, *ibid.*
Manegi, brave Cacique, XII. 290.
Manegua, Ile, XII. 175. Sa ſituation, XV. 637.
Manchingue, Seigneur Negre, IV. 577 *.
Maneruba, Riviere, XIV. 142.
Manez [Kombas], Peuple qui paſſe pour Antropophage, détruit un autre Peuple, III 230. Commencent à s'apprivoiſer, *ibid.* 233.
Manferos, nom des jeunes Seigneurs Negres, IV. 122.
Manfort, Mont *voy.* Manfro.
Manfouge, Seigneur Negre, IV. 577 *.
Manfro : Planche de la figure du Fort royal le Manfro, III. 375. Ville de Manſro, 545. Mont de Manfro ou Manfort, IV. 38. Ancrage de Manfro, 56. *Sign.* H. Situation & marché de Manfro : Rochers qui en rendent l'accès fort difficile, 57. Son aſſemblée de Danſe, & ſa Cour de Juſtice, *ibid.* & *ſuiv.* En quel Pays eſt la Ville de Manfro, 62.
Mang, figure de Dragon à quatre griffes, VI. 380.
Manga, ou Menga-Timur, Prince, VII. 161. Eſpece de Phenomene nommé Manga, XI. 510.
Mangaba, grand Arbre, XIV. 305.
Mangala, Prince, & ſon Palais, VII. 330.
Mangalar, Bourg, VIII. 466.
Mangali, ſorte de poids, VIII. 157.
Mangalia, Place, X. 133.
Mangalor, Ville, & ſa poſition, I. 34. Cette Ville brûlée par les Portugais, 129. Les Portugais la brûlent de nouveau, 132. Ils y ont un Fort, 141.
Mangara, Ville, VII. 69.
Mangarſahoc, grand Animal, VIII. 604.
Mangas, fruit, VIII. 151. Autre eſpece nommé Mangas-bravas, *ibid.* Ce fruit cité, X. 414.
Mangat, ou Nogay, Pays, VII. 392.
Mangatati, chef. *voy.* Ililtar.
Mangelaer, arbre. *voy.* Jaajah.
Mangeli, ſorte de poids, IX. 39.
Mangera, Ile, & ſa deſcription, XI. 346. Les Habitans de la Ville ſe retirent dans les Bois, 347. Ile de Mangera, XII. 499.
Mangerol, Bourg, X. 197.
Mangeur d'Hommes, Animal, autrement nommé Arompo, IV. 258.
Manghi, Arbre, V. 92.
Manghians, race de Sauvages, X. 379. Ces Peu-Peuples, nommés auſſi Manghiens, ont des queues, 391. Ces Peuples ſont Inſulaires de Mindoro, XI. 513.
Manghourou, Riviere, VIII. 579.
Mangiapé, Fleuve, XIV. 238.
Manglares, Riviere, XII. 515.
Mangle, Arbre, II. 490. La mer & les rivieres bordées de Mangles, III. 235. Qualité du Bois de cet Arbre, 248. *voy.* Jaajah. Différentes ſortes de Mangles, XI. 252. Mangles rouges, 375. Trois ſortes de Mangles, XII. 613. Obſervations ſur les Mangliers, XIV. 107. Le Quinquina eſt de l'eſpece des Mangliers, *ibid.* Le Manglier, 134.
Manglish beg, Gouverneur, VII. 183.
Mango, Inca du Pérou, XIII. 80. 85. Il vient recevoir la Frange rouge des mains de Pizarre, 86. Cité, 89 & 90. Sa trahiſon, 91. Il ſe retire dans les montagnes, 93. Sa mort tragique, 146. Mango-Capac, fondateur de l'Empire du Pérou, 319. Cité, 352. Noms & Titres de ce premier Inca, nommé auſſi Manco-Capac, 509. Suite de Manco-Capac, 510. Sa mort, 511. Réflexions ſur cet Inca, *ibid.* Ses Succeſſeurs, 512.
Mango (Montagne de), IV. 66. nommée auſſi *Monte del Diabolo*, Kuyge Hœck, ou Mont du Diable, 67 & *ſuiv.* Place nommée Mango, 71. Mango repréſenté comme un aſſez bon Port. Or qui ſe trouve ſur la montagne de Mango. Origine de ſon nom, *ibid.* Entrepriſe d'un Anglois pour y trouver de l'or, 72. Ruyge-Hoeck, ou Pointe rouge, 404. Cette montagne nommée auſſi Montagne du Vent, V. 122. Fruit nommé Mango, VIII. 540. Petit Animal appellé Mango, X 410. Mango de Condor, XI. 406.
Mangom, Village, X. 491.
Mangor, Place, II. 475.
Mangora, Cacique, XIV. 60.
Mangoreira, ou Mogoreira, & Mangorin, Arbriſſeau qui porte des fleurs de Jaſmin double, XI. 655. *voy.* leurs Figures à la planche, *ibid.*
Mangorin, Fleur. *voy.* Mangoreira.
Mangoſtan, fruit, VIII. 153. Arbre qui le porte de même nom, XI. 654.
Mangoué, fruit. *voy.* Manguier.
Mangove, Seigneur, IV. 579 *. Droits exorbitans qu'il exige, 573. *Sign.* Cccc.
Mangue, fruit, *voy.* Manguier.
Mangueira, ou Manguera, arbre. *voy.* Manguier.
Manguier, arbre, IX. 40. Cet arbre nommé auſſi Mangus, X. 136 Le fruit s'appelle Mangue, 138. Le Manguier, nommé autrement Mangueira ou Manguera, & le fruit Mangoué, XI. 654. *voy.* leurs Figures à la Planche, *ibid.*
Mangu-khan : multitude de perſonnes maſſacrées à ſon enterrement, VII. 32. S. Louis envoie un Religieux à la Cour de ce Prince, 248. Ce Prince, nommé auſſi Mengho-Khan, monte ſur le Trône des Mongols, 263. Un Envoyé obligé de ſe rendre à ſa Cour, 269. Cité, 271. Caracteres des Lettres que Mangu-khan écrit à S. Louis, 273. Comment il monte ſur le trône, 276. Conſpiration contre lui, *ibid.* Cité, 279. Les

Prêtres Neſtoriens font obſerver un jeûne à ce Khan, 281. Superſtition de ce Prince, *ibid.* Mangu change de camp, 284. Sa Cour change de lieu, 285. Son Palais, 286. Deſcription de ce Palais, 287. Préſens que ce Prince reçoit des Prêtres Neſtoriens, *ibid.* Il veut être éclairci ſur la Religion, 289. Sa profeſſion de Foi. Termes dans leſquels il congédie Rubruquis, *ibid.* Faveurs qu'il accorde aux Envoyés de S. Louis, 290. Lettre de ce Khan à S. Louis, 306. Il eſt le cinquieme Khan des Tartares, 350.

Mangushlave. *voy.* Manguſlave.

Mangus, arbre. *voy.* Manguier.

Manguſlave, Ville, VII. 251. Le Port fort bon, *ibid.* Ce lieu cité ſous le nom de Mangushlave, 156. Port de Manguſlave, 395. Mauvais traitement qu'un Auteur y reçoit. Pays de Manguſlave, *ibid.*

Manhez (George), Portugais, IX. 449.

Mani, titre de Seigneur, IV. 481. Politeſſes d'un Mani pour un Miſſionnaire, 563. Un autre accuſé de retenir le même Miſſionnaire, 564. Diſtinction entre les Manis, V. 7. Leur faſte. Office des Manis inférieurs, *ibid.*

Maniaſte, Interprete, VIII. 220.

Mani-Bamba, Gouverneur, V. 7.

Mani-Batta. *voy.* Batta, Ville.

Manibelor, Gouverneur, IV. 577. *Sign.* Dddd. Mani-Belor, principal Officier, 595.

Mani-Belullo, Officier de Loango, IV. 595.

Mani-Bocke, Succeſſeur à la Couronne de Loango, IV 598.

Mani-Bomma, Officier de Loango, IV. 595.

Manica, nom des mines d'or de Sofala & du Monomotapa, I. 91. Situation de ce lieu, nommé auſſi Manika, V. 219. Royaume de Manika, 224.

Manicafaram, ou Manicaforam, Hôpital, nommé auſſi Priſon des Dieux, IX. 464. Hiſtoire de cet Etabliſſement, 465 & 466.

Manicatex, Auteur d'une révolte, XII. 57.

Mani-chuer, nom d'Office, V. 366.

Manicouogan (Riviere de), XIV. 691.

Manier (M.), Miſſionnaire François, porte le Drapeau militaire, VIII. 556. Avanture de ce Miſſionnaire, 573.

Manighetta. *voy.* Malaguette (Côte de).

Manighette. *voy.* Malaguette, eſpece de poivre.

Mani-Ingami, Succeſſeur à la Couronne de Loango, IV. 598.

Manika: Mines d'or de ce lieu. *voyez* Manica.

Mani-Kabango, Succeſſeur à la Couronne de Loango, IV. 598.

Manikabeth, petit Seigneur d'une Province, IV. 480.

Mani-Kanſa (Canton de), IV. 488.

Mani Kaſanſa, Ville, IV. 480.

Mani-Kat, titre de Prince, IV. 598.

Mani Kay, titre de Prince, IV. 598.

Mani Keſeck, Seigneur d'une Contrée de même nom, IV. 580. *Sign.* Ddddd.

Manikin, eſpece de Singes, IV. 239.

Mani-Kinga, Officier, IV. 595.

Manillas, ou Manille, ornement de la coeffure des Femmes Negreſſes, III. 182. Manillas, joyaux des Femmes Quaquas, 638.

Manille, Place, V. 296. *& ſuiv.* Iles Manilles, 313. La Ville de Manille l'emporte ſur celle de Macao, 411. Commerce des Chinois à Manille, VI. 202. Défaite des Hollandois aux Manilles, VIII. 402. Multitude de Cierges enlevés aux Couvens des Manilles, X. 191. Obſervations ſur la Baie de Manille, 357. L'Ile Manille, nommée auſſi Luçon, 358. C'eſt une des Iles Philippines, 376 & 377. Noirs des Montagnes de Manille, 379. Deſcription de l'Ile de Luçon ou Manille, 380. Forme de l'Ile. Origine de ſa Capitale. Baie de Bahia ou de Manille, *ibid.* Betel de Manille, 383. Deſcription de la Ville de Manille, 384. Diſtinction des Races qui viennent de différentes unions, 385. Habit des Eſpagnols de Manille. Fauxbourgs qui aggrandiſſent Manille. Des Chinois, nommés Sangleys, font tout le Commerce. Leur Gouvernement, *ibid.* Quinze Fauxbourgs à Manille, 386. College de Jéſuites à Manille. Diſtinction des Etudians, *ibid.* Divers Couvens, 387. Château de Manille, *ibid.* Autres Etabliſſemens de Manille, 388. Six Langues différentes dans l'Ile de Manille, 420. Idée du Commerce entre Manille & le Mexique, XI. 159. Marchandiſes qui vont de Manille à Acapulco, *ibid.* Regles de ce Commerce, 160. A quelle ſomme il ſe monte. On le croit préjudiciable à l'Eſpagne. Un Miniſtre veut l'abolir, *ibid.* Projets de défenſe à Manille, 186.

Mani-Mamba, Officier, IV. 595.

Manimaſſa, Prince qui quitte un Peuple & devient Roi, III. 591.

Mani-Matta, Officier, IV. 595.

Manimcabo, Royaume, IX. 339. Ses productions, 340.

Manimoge, Peuple, XIV. 541.

Mani-Mombada, titre de la Reine de Congo, & ſon revenu, V. 7.

Maninakh, Fils de Japhet, VII. 36.

Manioc, marchandiſe de S. Jago & d'autres Iles, II. 351. Vûe de la préparation du Manioc par les Negres de Kachao & de Biſſao, 553. Farine qu'on fait de cette Plante, 564. Le Manioc, production de l'Amérique, III. 275. Figure de la racine de Manioc, IV. 351. Manioc, ou Maniok, ou bien Mandioka, & deſcription de cette Plante, V. 68. Maniere de la cultiver au Royaume d'Angola, 69. Farine qu'on en tire. Uſage qu'on en fait à Sogno, *ibid.* Deſcription du Manioc, XV. 710. Sa culture, *ibid.* Si ſon ſuc eſt un poiſon, 711. Quel eſt ſon uſage. Comment ſe fait la Caſſave ou Pain de Manioc, *ibid.* Méthode Indienne pour manger la Caſſave ou Pain de Manioc, 712.

Maniok. *voy.* Manioc.
Mani-Pango, ſecond Fils du Roi de Congo, V. 49. Il prend les armes contre ſon Frere devenu Roi, 50. Il attaque ſon frere dans ſa Capitale, 51. Il périt miſérablement, *ibid.* La mort de ce Prince, nommé auſſi Panſaquitima, autrement racontée, 52.
Mani-Pango (Dom Franceſco), IV. 627.
Manipe, ou Menippe, Idole, VII. 121. Ile de ce nom, VIII. 363.
Manipoy, fruit, & ſon arbre, XI. 650.
Mani-Pungo, Roi des Iles de Pungo, IV. 456.
Manis, ou Pos, éventails, IV. 600.
Mani-Sallaga, ou Sallage, Succeſſeur à la Couronne de Loango, IV. 598.
Mani-Sette, Seigneur d'une Contrée de même nom, IV. 580. *Sign.* Dddd.
Mani-Sogno : Ses inſtances pour le Fils du Roi de Congo, V. 49.
Mani-Sonna, Ville, IV. 584. *Sign.* Dddd.
Maniſons, Seigneur de Congo, embraſſe le Chriſtianiſme, & grande cérémonie à ſon Baptême, I. 19.
Maniſtie, Riviere poiſſonneuſe, XIV. 713.
Mani-Sundi, titre de l'Héritier du Royaume de Congo, IV. 626. Il reçoit le Baptême ſous le nom d'Alfonſe, V. 49.
Manitoualin, Ile, XIV. 687.
Manitous, Symboles, XV. 51.
Manji, VII. 329. C'eſt un Royaume, 337. Diviſion du Manji en neuf Royaumes, 338. Diviſion du Royaume de Manji, 347. Nombre & gardes des Villes de Manji, *ibid.* Conquête du Royaume de Manji, 348. Côtes de Manji, 361. Marchandiſes précieuſes qui en viennent, 369. Ce Pays appellé auſſi Manci, 374. Village de Manci, IX. 577.
Manjous, Peuples, VII. 74.
Mankanet, II. 428. C'eſt un Village des Negres, près duquel les François ont un établiſſement & un Fort appellé Saint Joſeph, 446 *& ſuiv.* 496. Suite des affaires du Comptoir François à Mankanet, 648 *& ſuiv.*
Mankaran, Province, X. 319.
Mankat, Prince Tartare, VII. 42. Peuples deſcendus de lui, ſurnommés Kara-Kalpaks, 50. Côte que les Kara Kalpacks occupent, 147. Mankats : Pourquoi ſurnommés Karakalpaks, 243. Ils vivent de rapine, *ibid.* Origine de leurs Khans, 244. Titre de la Femme de leur Khan, *ibid.*
Mankerule, ou Oman-Kerule, Pays, VII. 271. Oman-Kerule. Riviere, 276. *Voyez la Note.*
Mankiſhlak, Ville, VII. 152.
Mankokf, ſomme d'argent, X. 551 *& ſuiv.*
Mankou, Riviere, III. 634 Où elle tombe dans la Mer. D'où elle vient. Son Canal bouché par des rocs & chûtes d'eau. Son ſable produit beaucoup d'or, *ibid.*
Mann, ſorte de meſure, IX. 53.
Mannabocki, Ile, XI. 275.
Manninas : Mines d'or de ce lieu, V. 222.
Manoa del Dorado, Ville fabuleuſe, XIV. 40. Citée, 359 *& ſuiv.*
Manobi, fruit curieux, XIV. 314.
Maneka, ou Tandegatt, Riviere, IV. 451.
Manonarive, Herbe cordiale, VIII. 618.
Monora, Fort des Portugais aux Indes Orientales, I. 141.
Manoripano, grande Ile, XIV. 348.
Manoubaka, Seigneur Negre, IV. 577*.
Manpa, ou Monpa, Pays, & ſa ſituation, IV. 90.
Manputo, ſorte de millet. *voy.* Mazza.
Manputon, ſorte de bonnet ou turban, X. 423.
Manrique de Lara (Dom), Gouverneur Eſpagnol, V. 296.
Manſa, élevé ſur le Siege Epiſcopal de S. Jean de Portoric, XII. 169.
Manſa, titre d'honneur, III. 159.
Manſa (Emmanuel), Gouverneur Portugais, XI. 98.
Manſagar, III. 10.
Manſala, titre, IV. 616.
Manſare (Briam). *voy.* Briam-Manſare.
Manſaroke, ſorte de bled, III. 153.
Manſebdar, nom d'Officiers ſubalternes, X. 232. Nommé auſſi Manſepdar, 242.
Manſegar, Ville, III. 29. Le Roi du Pays s'enyvre, *ibid.*
Manſepdar. *voy.* Manſebdar.
Manſera (Fort de), XIII. 408.
Manſeriché (Pongo de). *voy.* Pongo de Manceriche.
Manſeros, nom de jeunes gens, IV. 180.
Mansfeni, Oiſeau de proie, XV. 485.
Mansfield, Ile, XIV. 639.
Manshiſlak, Pays des Turcomans, VII. 154.
Manſion du Ciel, appartement, VI. 22. Palais nommé Manſion de la Fortereſſe du milieu : Son uſage, 32.
Mansje, ſorte de Patiſſerie, X. 603.
Manſo, Capitaine, dont le malheur donne ſon nom à des Plaines, XIV. 77.
Manſos, Peuples. *voy.* Tonkin ou Tongking.
Manſoupdar, dignité Indienne, IX. 634.
Manſouré, Place, X. 206 & 207.
Manſo-y-Velaſco (Dom Joſeph), trente-cinquieme Viceroi du Pérou, XIII. 529.
Manſro, Mont. *voy.* Tres Puntas.
Manſſor-Gaan, Renégat Portugais, VIII. 467.
Manta, Village, & ſa deſcription, XI. 351. Manta, XIII. 275. Monſtre marin de ce nom, & ſon art, 277. Monte Chriſto ſubſtitué à la Ville de Manta, 366.
Mantaly, Province, VIII. 517.
Mantel, Amiral du Brak, accompagne ce Prince, II. 608 *& ſuiv.*
Man-Tennah, eſpece d'huile qui découle des rochers, V. 32.

Manteo, Indien, XIV. 460. Il reçoit le Baptême, 462.
Mantfort *voy.* Montfort.
Mantoue : Le Duc de Mantoue arrive à la capitale de l'Empire d'Allemagne, X. 125. La Ville de Mantoue aſſiégée, 126.
Mantus, ou Come-Goomi, Arbriſſeau, XI. 693.
Manucodiata, nom de l'oiſeau de Paradis, appellés auſſi *Paxaros del Sol*, VIII. 377.
Manuel, Fort conſtruit à Goa: Ce Fort eſt ainſi appellé d'Emmanuel, Roi de Portugal, I. 114.
Manuel, Cap, II. 468.
Manuel, Pere Jéſuite Portugais, rend viſite à des Ambaſſadeurs, V. 254.
Manuel (Dom Nuno) Portugais, IX. 412.
Manufactures : Celles des Negres, III. 181. *& ſuiv.* Manufactures de Sucre, curioſités du Pays de Fernambuc, IV. 493. Manufactures de tapis, VI. 85. Manufacture de rubans, de bas de ſoie & de boutons, 225. Planches ou Figures de Manufactures de ſoie, 234 & 235. Manufactures de Ning-hya, ou Ninghia, VIII. 18. Manufactures de toile de cotton & d'étoffes de ſoie, X. 464. 551. Manufactures de Porcelaine, 554. Autres Manufactures d'étoffes de ſoie, 555. Manufactures de Draps, *ibid.* Manufacture de papier d'écorce d'arbres, 679 *& ſuiv.* Manufactures de Sucre, XI. 175 & 376. Diverſes ſortes de Manufactures à Canton, 506.
Manungal, excellent remede, X. 418.
Manuſcrits : Témoignage de pluſieurs Manuſcrits, VI. 358.
Manzo, Place, XI. 499.
Manzanedo, Religieux Jéronimite, Commiſſaire, XII. 195.
Manzanille, pomme venimeuſe, III. 223. Remarques ſur ce fruit, XIV. 105.
Manzery, Hameau, X. 292.
Manzuel, lieu, X. 293.
Mao, ou Main, ſorte de poids, VIII. 157.
Maomingan, Canton, VI. 582. Tartares Maomingans. *voy.* Tartares.
Maon, ſorte de poids, X. 87.
Mao-pulak, Fontaine, VIII. 36.
Maouchio, Ville environnée de Lacs & de Marais, XI. 491.
Map-ama, Lac, VII. 108.
Ma pay, ou Pey-pan, Poſtillon, V. 462.
Mapocho (Vallée de), XIII. 420. Riviere de ce nom, *ibid.*
Mapou, ſorte de bois à conſtruire des Canots, IV. 575*. Eſpece de poire de ce nom, XI. 51.
Maqualbary, Riviere. *voy.* Gallinas (das).
Maquereau, Poiſſon, IV. 127. Nommée auſſi Trezabar, 258. Ce Poiſſon appellé encore Saba, X. 675 Commun dans la Mer qui environne l'Ile de Timor, XI. 254. Pointe aux Maquereaux, XIV. 752.
Maquien, Ile, I. 125. *voy.* Machian.
Maquilapa, Montagne, XII. 463.
Maquimagui, ſorte de terre employée pour la guériſon de la gale & de la rogne, XIII. 263.
Mar (Viña à la), Vallée, XIII. 430.
Mara, Ile. *voy.* Machian.
Marabia, Ville, & ſa poſition, I. 34. Elle eſt brûlée par les Portugais, 129.
Marabouts. *voy.* Marbut.
Maracaïbo (Lac de), XIV. 399.
Maracapana, Village, XII. 91. Gouvernement de Maracapana, XIII. 52.
Maragnan, Ile, XIV. 4. Etabliſſement des François dans cette Ile, 245. Ses propriétés, 247. Comment les François s'y établiſſent, 248. Les François l'abandonnent, 249. Productions naturelles de cette Ile, 315. Ses oiſeaux, 316.
Maragnon, Riviere. *voy.* Amazones.
Marajo, ou Joanes, grande Ile, XIV. 44.
Maramba, Idole, IV. 579. *Sign.* Dddd.
Marameg, Riviere, XIV. 729. Mines de Marameg, 730.
Maran : Plaintes contre ce Pere Jéſuite exécuté par l'ordre de l'Empereur de la Chine, V. 540. Fruit de ce nom, X. 414.
Maranga, ou Marango, Royaume, VII. 424.
Marañon, Riviere. *voy.* Amazones.
Mara-ragu, Roi d'une partie de l'Ile de Ceylan, aſſaſſiné par un de ſes bâtards, VIII. 280.
Maras, Province, X. 377.
Maraſylo, petite Place, II. 267.
Marate (Carle), Peintre Italien, IX. 214.
Marate : Ile, & Port de même nom : Situation de l'Ile, I. 178. Les Princes Gentils appellent les Marattes à leurs ſecours, IX. 620. Armée du Roi des Marattes. Comment elle paſſe les gorges de Canamay, *ibid.* Demandes que les Marattes font aux François, 624. Nouvelles demande des Marattes, 626. Ils emportent Trichenapaly, 628. Ils ravagent les Colonies Européennes, 629. Sommations qu'ils font aux François, *ibid.* Leur retraite, 630.
Marava, Royaume, IX. 619.
Marayo, Ile, XIII. 384.
Marbabou, Montagne, XI. 307.
Marbre fort commun, V. 436. Abondance de marbre dans deux Provinces, 440. Lions de marbre, 458. Pont de marbre, VI. 22. Canal de marbre blanc, 24. Beau marbre jaſpé, 109. Marbre de la Chine, 485. Sorte de marbre ou jaſpe fort recherché à la Chine, VII. 415. D'où il ſe tire, *ibid.* Ile de Marbre, & ſa deſcript. XIV. 669. Ile de Marbre, XV. 151.
Marbut, nom du Prêtre de l'Ile d'Arguim, II. 438. *voy. la Note.* Marbuts Mores habitans du Village de Dramanet, 446. Les Prêtres Marbuts, Chefs de Villages, 457. Ce que les Marbuts perſuadent au Damel de Kayor, 464. Cérémonies d'un Marbut, 469. 516. 522 *& ſuiv.* Les Marbuts Mores ſe nomment Serins, 605. Les Marbuts à la tête des Mores, 607. Ils ſont chaſſés, *ibid.* Marbut impoſteur, 615. Les Marbuts appellés

pellés Marabouts par les François, 624. Cités, 629. Marché avec un jeune Marbut, III. 31. Offres d'un vieux Marbut, 34. Un Marbut charme les Bumbos ou Crocodiles par ſa bénédiction 38. Viſite que Jobſon fait au Chef des Marbuts, 39. Préſens d'un Marbut à un Capitaine Anglois. Mort & funérailles de ce Marbut, *ibid. & ſuiv.* Son Fils lui ſuccede, 40. Priere du Marbut Mandingo, 159. Cenſure des Marbuts, & reproches qu'ils font en ſecret à un Damel, 171. Un Marbut, ſous le voile de la Religion, ſe rend maître d'un grand Pays, 189. Cérémonies que les Marbuts emploient dans les prieres, 208 & *ſuiv.* Leur ſobriété & tempérance, 217. Reſpect qu'on a pour eux, 218. Ils gagnent leur vie à inſtruire les Enfans. Marbuts appellés Buſcherins, *ibid.* Ils ſont tourmentés par l'Ange Kamaté, 219. En quoi conſiſte leur Commerce, *ibid.* Les Marbuts de Setiko font leurs efforts pour ôter à un Capitaine Anglois la penſée de remonter la Gambra, 220. Comment les Marbuts expliquent la pauvreté des Negres, IV. 107.

Marc (Saint) : Arrivée des François au Fort Saint Marc, XIV. 571. Deſcription de ce Fort Eſpagnol, 572. Qualités du Païs. Route de Saint Marc au Fort Saint Joſeph, *ibid.*

Marcand, Commandant d'une Tartane Françoiſe, XI. 107.

Marcanda, riche Marchand, IX. 516.

Marcaſſite, ou Foſſile de l'Ile S. Jago, II. 377 & 378.

Marcel (Pointe de Saint), XI. 104.

Marchais (des) paſſe les Cataractes de Galam, & doute ſur ce fait, II. 513. Ce Voyageur cité, III. 334. Son témoignage ſur Aniaba, prétendu Prince Negre, 412. Témoignage de ce Chevalier ſur la Riviere d'Iſſini, 418. Additions de Des-Marchais aux obſervations du Pere Loyer ſur le Royaume d'Iſſini, 426 & *ſuiv.* Son voyage en Guinée & aux Iles voiſines, 465. Son caractere, *ibid. & ſuiv.* Plan de ſon ouvrage, 466. Cartes & Figures. Articles des premiers Tomes, *ibid.* Cartes & Figures des deux mêmes Tomes, 467. II part, & paſſe aux Iles d'Oueſſant, *ibid.* Sa cargaiſon, 468. Départ de l'Orient, 469. Route de ſes deux Vaiſſeaux, *ibid.* On relâche à Gorée, 470. On arrive au Cap Monte, 471. Continuation de la route. Accueil que le Chevalier reçoit au Cap Meſurado. Service qu'il rend à un Capitaine Anglois, *ibid. & ſuiv.* Il complimente le Gouverneur du Cap Corſe, 472. Son ancien voyage au Fort d'Akra. Il arrive dans la rade de Juida. Obſervation ſur les ſaluts de mer, *ibid.* Perte qui retombe ſur les Officiers, 473. Officier de Des-Marchais retenu en ôtage, 474. Ses conſeils nautiques, *ibid.* Le Vaiſſeau du Chevalier en danger de périr, 475. Trois de ſes gens, favoriſés par les Portugais, déſertent. Il arrive à la Cayenne, *ibid.* Cité, 572 & 573. 575 & *ſuiv.* 581. Son témoignage ſur les édifices du Cap Meſurado, 582. Il rejette les offres du Roi Peter pour un établiſſement, 583. Cité, 607 & *ſuiv.* Son témoignage ſur Peter, Roi du Pays des Seſtos, 611. Cité, *ibid.* 615. 620. 625. Ses vûes pour bâtir un Fort, 627. cité, 630. 632. 635 & 636. 638. 642 & 643. Ses remarques ſur le Fort S. Antoine, IV. 19. Cité, 21 & 22. 29. 44. 51. 53. *Sign.* H. 57. 59. 61. 66. 75. 80 & 81. 86. Plagiat de cet Auteur, 95. Cité, 96. 98 & *ſuiv.* 105. 107. 110. 114 & *ſuiv.* 131. 138 & 139. 145. 147. 154. 156. Des-Marchais perſuadé que le Diable bat les Negres, *ibid.* Cité, 170. Son opinion ſur la Nobleſſe des Negres, 177. Cité, 199 202 & 203. 206 & 207. 241. 265 & 266. 269 & *ſuiv.* 274. Marque de terre obſervée par Des-Marchais, 276. Comment il paſſe la barre de Juida, *ibid.* Cité, 279. 283 & 284. 286. 288 & *ſuiv.* 298. 300 & *ſuiv.* 304. 307. 310 & 311. Vûe d'une proceſſion au Temple du Serpent de Juida, tirée de cet Auteur, 313. Cité, 316 & 317. Exécut. dont il eſt témoin, 322. Cité, 325. 328. 331. 333 & *ſ.* Contradiction de cet Auteur au ſujet d'un Roi de Juida, 342. Cité, 344 & *ſuiv.* 350 & *ſuiv.* 355 & 356. 359 & 360. Des-Marchais leve le plan du Palais du Roi de Juida, 361. Plans qu'il tire, *ibid.* & 362.

Marchand (Sieur), magaſinier de la Compagnie Françoiſe, II. 539.

Marchandiſes. *voy.* Marchandiſes.

Marchands. Hardieſſe des Marchands d'Interlope, III. 368. Artifice de quelques Marchands pour déguiſer leur Piraterie, 374. Danger pour les Marchands & les Capitaines, 543. Marchandiſes que les Negres recherchent, IV. 33. Les Marchands Negres reglent la valeur des Marchandiſes, 81. Comment les Marchands Negres s'habillent, 100. Marchés réguliers & leur police, 131. Marchandiſes des Malayens, 347. Marchandiſes que les Negres d'Ardra déſirent, 376. Tarif des Marchandiſes à Bandi, 432. Marchandiſes propres aux échanges, 436. Marchandiſes que les Holland. envoient à Rio del Rey, 449. Marchandiſes convenables au Pays de Loango, 479. Celles que les Habitans de Kapinda recherchent, 573. *Sign.* Cccc. Marché de chair humaine, 630. Marchandiſes en uſage au Pays d'Angola, V. 30. Marché de chair humaine, 97. Généroſité d'un Marchand Hollandois, 132. Marché d'une Colonie, 136. Raiſons qui empêchent les Marchands de fréquenter le Port de Magadoxa, 213. Trois Marchés fréquentés par les Portugais, 224. Difficultés pour le prix des Marchandiſes, 314. Marchandiſes des Chinois de Batavia ſaiſies, 325. Ces Marchandiſes ſont rendues, 330. Secours que les Hollandois reçoivent d'un Marchand Chinois, 388. Marché de Macao, 415. Caractere général des Marchands Chinois, VI. 199. Marchandiſes de la Chine, 203. L'or eſt marchandiſe à la Chine, 215. Uſage des Marchands de Whey-cheu-fu, 259. Ruſe des Marchands Chinois, 470. Mar-

chands Génois en traité pour l'Alun, VII. 296. Grand marché dans une plaine, 335. Marché de Quinſay, 341. Abondance de marchandiſes précieuſes, 369. Route des marchandiſes de l'Inde, 372. Accommodement aux dépens des Marchands d'une Caravane, 398. Marchands qui ont la qualité d'Ambaſſadeurs, 411. Abus que les Marchands font d'un Traité, 420. Femmes qui portent les Marchands & les marchandiſes, 432. Multitude de Marchands, VIII. 99. Commerce & prix des marchandiſes à Ternate, 130. Deſcription du grand marché de Bantam, 141. Divers caracteres des Marchands étrangers, 147. Marchandiſes des Maldives, & leur réputation, 254. Singularités des marchés de Goa, 263. Marchés de Batavia, 482. Marché flottant, IX. 140 Maniere de traiter entre les Marchands de Diamans, 534. Diſtribution des Marchands de Boutan, 543. Marchands Arméniens qui aident à l'Idolâtrie, *ibid.* Grand marché au Caffé, X. 290. Les hommes exclus des Marchés publics, 464. Deux Marchands Indiens baptiſés par un Gouverneur Portugais, 471. Petits Marchands qui abondent ſur les chemins du Japon, 605. Marchandiſes que les Hollandois portent au Japon, 516. Marchandiſes les plus eſtimées des Japonois, 617. Marchandiſes eſtimées de contrebande, 618. Foires & marchandiſes des Chinois au Japon, 622. Marchands des Iles de Riuku ou Liquejo. Leur commerce avec le Japon eſt borné à Satzuma, *ibid.* Patrons des Marchands, 629. Marchandiſes qui vont de Manille à Acapulco, XI. 159. Regles de ce Commerce, 160. A quelle ſomme il ſe monte. On le croit préjudiciable à l'Eſpagne. Un Miniſtre veut l'abolir, *ibid.* Les Marchands Chinois trompent un Chef d'Eſcadre Anglois, 193. Marchandiſes qu'il faut porter dans le Voyage au tour du Monde par l'Occident, 464. Divinité des Marchands Mexiquains, XII. 540. Fête des Marchands, 549. Richeſſe des Marchands de Lima, & leur ſinguliere oſtentation, XIII. 351. Peignes, marchandiſe lucrative, 447. Marchandiſes qu'on porte à la Baie d'Hudſon, & qu'on en tire, XIV. 640. Principaux Marchés du Canada, ou Nouvelle France, 687.

Marchena (Jean Perez de), Supérieur d'un Couvent de Franciſcains, XII. 6. Cité, 7. Il ſert avec zele Chriſtophe Colomb, 9.

Marchena (Ruys de), Tréſorier royal, XIII. 231.

Marchés. *voy.* Marchands.

Marcheſoliere (M. de), François, IX. 177.

Marcheville (M. de), va à la Porte en qualité d'Ambaſſadeur de France, &c. X. 130.

Marcillo-Rubio, &c. *voy.* Auñon (Diego Marcillo-Rubio d').

Marcilly (M. de), François, IX. 178.

Marcire, Ile, IX. 46.

Marcos, chef d'une race d'Inſulaires, VIII. 340. Dom Marcos, Inſulaire, *ibid.*

Mardanghor, Forteresſe, XI. 475.

Mardi, Baie, XI. 90.

Mardickres, marchands de Volaille, VIII. 483.

Mare (M. de la), Ingénieur François, eſt laiſſé à Siam, IX. 140. Ordre qu'il reçoit de fortifier une Ville à l'Européenne, 149. Il demeure volontairement à Siam, 160. Cité, 184. Fort qu'il bâtit, 204. Il trace le cours du Menan, 238.

Marées. *voy.* Mer.

Marech, captif Anglois, VIII. 502.

Marembas, Peuples, ne croient pas que les dents de l'Elephant tombent & ſe renouvellent, V. 80.

Marequira, Ville, XIV. 414.

Mares (Golfe des). Pourquoi ainſi nommé, IV. 531. Fleuve appellé Mares, XII. 16.

Marets (des), François, ſauve d'un naufrage un Vicetoi Portugais, & eſt fait Capitaine de ſes Gardes, X. 167. Hiſtoire de Des-Marets, 169 *& ſuiv.*

Maretuba, Baie ſpacieuſe, XIV. 241.

Marevedi, monnoie Eſpagnole, X. 242.

Mareveſcosa, Riviere, XIV. 300.

Margajas, Peuples, & leur portrait, XIV. 187. Cette Nation, citée, 228.

Margam, Place, où un Général eſt défait, I. 135. Elle paroît la même que Morgan, 283.

Margareta, Eſpagnol, *voy.* Margarita (Dom Pedro de).

Margarita (Dom Pedro de), Eſpagnol, à qui eſt confié le Gouvernement d'une Place importante, XII. 46. Cité, 47. Cité ſous le nom de Margareta, 53. Action noble qu'il fait. Ses infirmités le font retourner en Eſpagne avec d'autres Mécontens, 54. Mauvais office qu'il rend aux Colombs, *ibid.* Effet des plaintes de Margareta à la Cour d'Eſpagne, 58.

Margarite, petite pierre qui ſert de monnoie, IV. 483.

Margot, petit Port, XV. 378.

Margue (Fort de), XIII. 408.

Marguerite, Ile, IV. 475. Trois petites Iles près de la Marguerite, XII. 78. La Marguerite peuplée par Villalobos, XIII. 50. Citée, XIV. 403.

Marguez (Lorenzo), découvre une Riviere qui prend ſon nom de lui, V. 223.

Margus ili khan, Prince Tartare, VII. 48.

Maria, ſotte de bois, X. 369.

Maria (Joſeph), Miſſionnaire Capucin envoyé à Sogno, V. 60.

Maria (Santa), Cap de, XI. 213.

Mariage (Sieur), Député dans les Cours des Indes, VIII. 562.

Mariages: Mariages des Habitans de Java, I. 415. Mariages des Guanches, II. 251. Singularité des Mariages des Habitans de l'Ile de Madere, 272. Bizarres uſages dans les mariages, III. 117. Mariages des Negres, 167 *& ſuiv.* Singuliere eſpece de mariage, 374 *& ſuiv.* Commodité des

mariages à Anamabo, 375. Cérémonie des mariages parmi les Iſſinois, 419. Cérémonie que des Negres emploient à leurs mariages, 595. Mariages du Pays de Seſtos, 612. Mariages des Negres, IV. 111. Infâme commerce des Negres dans le mariage, 120. Simplicité des mariages de Juida, 290. Mariage des Eſclaves, 191. Mariages des femmes du Pays d'Ardra, 391. Mariages & commerce des femmes du Pays de Benin, 412. Mariages du Royaume de Loango, 590. Ceux du Pays de Congo, 639. Averſion des Negres pour le mariage Chrétien, *ibid.* Cour des Mariages au Cap de Bonne-Eſpérance, V. 140. Figure d'un mariage des Hottentots, & ſes cérémonies, &c. 158 & 159. Forme des mariages des Inſulaires de Formoſe, VI. 60. Mariages des Chinois, 143 *& ſuiv.* Concubines ou ſecondes femmes. 144. Négociations pour les mariages, *ibid.* Maniere de livrer une femme à celui qui l'épouſe, 145. Un mari refuſe quelquefois de recevoir ſa femme. Secondes femmes ou Concubines. Droits ſinguliers de la premiere. Ménagemens de quelques maris. Mariage des Veufs, *ibid.* Les Veuves peuvent être forcées de ſe remarier, 146. Rigueur de cet uſage. Les mariages peuvent être caſſés dans certains cas. Circonſtances qui les rendent nuls, *ibid.* Autres raiſons de nullités, 147. Déciſion des Caſuiſtes Chinois à ce ſujet. Facilité du divorce entre les Tartares, *ibid.* Uſage de marier les Morts, 148. Mariages de la Province de Chanſi. Comment une fille mariée ſe ſépare de ſa famille. Réception qu'on lui fait chez ſon mari, *ibid.* Comment l'Empereur de la Chine ſe marie, 386. Comment on marie les Princeſſes Chinoiſes, 389. Mariages des Coréens, 503. Mariages des Coréſiens, 537. Mariage des Eluths, VII. 18. Mariages des Bukkariens, 228. Conditions de ces mariages, *ibid.* Degrés auſquels les Tartares ſe marient, 256. Mariages des Tartares, 302. Mariages après la mort, 349. Cérémonies des mariages à l'Ile de Java, VIII. 143. Queſtion ſur le mariage avec des femmes Idolâtres, 504. Mariage borné aux perſonnes de même ordre, 523. Mariage & divorce, 535. Mariages de l'Ile de Madagaſcar, 599. Mariages des Anglois de Bombay, IX. 32. Mariages du Tonquin, 100. Mariages Siamois, 270. Ceux de Golkonde, 556. Mariages des Mogols, X. 217. Ceux des Banians, 261. Mariages des Iles Philippines, 421. Mariages & divorces au Japon, 644. Cérémonies des Mariages dans l'Ile de Java, XI. 311 *& ſuiv.* Alliances & Mariages du Malabar, 443. Reglement pour les mariages dans l'Ile Eſpagnole, XII. 144. Mariages des Habitans de l'Ile Eſpagnole, 221. Mariages des Méxiquains, 560. Mariages & accouchement au Pays de Cumana, XIII. 10. Mariages de Tierra-Firma, 292. Cérémonies des mariages, *ibid.* Planche ou vûe de la cérémonie du mariage des Incas du Pérou, & forme de ces mariages, 511. Mariages des Péruviens, 548. Ceux des Créoles du Pérou, 558. Ceux des anciens Péruviens, 571. Cinq Filles Françoiſes mariées, XIV. 192. Mariages des Braſiliens, 265. Fidélité des mariages Braſiliens, 280. Mariages ſans célébration, 738. Mariages des Sauvages de l'Amérique Septentrionale, XV. 34. Ceux des Boucaniers, Flibuſtiers ou Avanturiers, 384.

Mariam, lieu de débauche, X. 540.

Mariannes, Iles, nommées autrement Iles des Larrons & leur découverte, X. 334. Obſervations ſur ces Iles & ſur le caractere des Habitans, 354. Deſcription des Iles Marianes, 364. Leur ſituation. Comment nommées Marianes. Carte de ces Iles, *ibid.* Quand l'Evangile y a pénétré, 365. Premier Miſſionnaire. Etabliſſement Eſpagnol, *ibid.* Divers Ports des Iles, 366. Leur climat. Ancienne ſimplicité des Inſulaires. Ils ne connoiſſent pas le feu. Conjectures ſur leur origine, *ibid.* Combien les Iles Marianes peuplées, 367. On y vit fort long-tems. Coquetterie des femmes. Leur Langue & leurs ſciences. Diſtinction des Etats, *ibid.* Titres & Fiefs des Nobles, 368. Leurs civilités mutuelles. Occupations des Inſulaires. Deſcription de leurs Navires, *ibid.* Edifices, 369. Indépendance ſinguliere des Inſulaires. Ils ſont peu guerriers. Leur ſeule eſpece d'armes, & combien dangereuſe, *ibid.* Leur paſſion pour la vengeance. 370. Leur caractere eſt un obſtacle à leur converſion. Amuſemens des femmes, *ibid.* Empire & ſupériorité ſans exemple des femmes ſur leurs maris, 371. Comment elles puniſſent leurs infidélités. Libertinage des jeunes gens, *ibid.* Les Marianois autrefois ſans Religion, 372. Deuil & témoignage extraordinaire de douleur. Exemple de cette éloquence, *ibid.* Productions naturelles des Iles Marianes, 373. Fruit particulier à ces Iles, *ibid.* Planche de la vûe d'un Bâtiment léger des Iles des Larrons, XI. 170.

Mariaves, Nation, XIV. 13.

Maribales, Ile, *voy.* Mirabilla.

Maribeles, Ile, *voy.* Mirabilla.

Maricavan, Ile, XI. 513.

Maricko, Fort Hollandois, II. 149.

Maricondon (Pointe de), XI. 513.

Maricour, François, XIV. 644. Cité, 648. *ibid.*

Marie-Anne d'Autriche, Reine d'Eſpagne, X. 365.

Marie (Sainte). Pour tout ce qui a rapport à ce nom, *voy.* Marie (Sainte), Ile.

Marie (Sainte), Ile, une des Azores, I. 12. Port de même nom, 290. Habitans & productions de cette Ile, 384. Cap Sainte Marie, II. 216. Riviere nommée Sainte Marie aux Néges, 310. Grande Forêt nommée bois de Sainte Marie, *ibid.* Trois arbres à la pointe du Cap Sainte Marie, III. 7. Cap Sainte Marie, 446. Il n'y a point de Cannibales à ce Cap, 448. Les Negres de

Meſurado ont fait prendre l'idée qu'il y a des Canibales ou Antropophages au Cap Sainte Marie, *ibid.* 449. Situation de l'Ile Sainte Marie, V. 215. Obſervation des Hollandois ſur cette Ile, VIII. 87. Guerre entre les Negres de cette Ile & ceux de Madagaſcar, 88. Barbarie des Habitans de l'Ile Sainte Marie, 421. Habitation Françoiſe nommée Sainte Marie, 627. Erreur des anciennes Cartes ſur la ſituation de l'Ile Ste Marie, X. 348. Ile Sainte Marie de l'Aiguade, XI. 74. Riviere & Ville de Sainte Marie, 368. Iles Maries & leur deſcription, 391. Port de Ste Marie, 552. Ile Sainte Marie, 565. Quartier de Sainte Marie, 607. Sainte Marie des Açores, XII. 28. Les Caſtillans y ſont maltraités, 29. Ile Sainte Marie de la Rotonde, 40. Sainte Marie l'ancienne de Darien, 162. Riviere de Sainte Marie, 510. Poſition de l'Ile Sainte Marie, XIII. 500. Cap de Sainte Marie, XIV. 67. Saut de Sainte Marie, 687. Saut de Sainte Marie, 712. Ile de Sainte Marie de la Conception, XV. 636. Cap de Sainte Marie, 645. Baie de Sainte Marie, 649. Une des Iles Antilles, nommée Marie-Galante, 670.

Marien, Etats d'un Roi Indien, XII. 53. Etendue du Royaume de Marien, 209.

Maries, Iles, *voy.* Marie (Sainte). Ile.

Marigalande : Achapt qu'une Compagnie Françoiſe fait des droits ſur Marigalande, II. 426. Ile de Mari-Galande, XV. 447.

Marigalante, Ile, & ſa découverte, XII. 39. Femmes de cette Ile, 60.

Marignan (Ile de), XIV. 239.

Marignon, ou Maringouin, eſpece de Mouches, II. 456. *voy.* Moſquites.

Marigondon (Pointe de), X. 381.

Marigot, Etang d'eau ſalée, II. 490. Petite Riviere qui ſort de ce Lac & qui porte le même nom, 494. Bourg du Marigot, XV. 527.

Marigua (Ile de), XIV. 227.

Marika, étoffe, IV. 638.

Marimba, inſtrument de Muſique, IV. 635.

Marin, *voy.* Mer.

Marin (Louis), Officier Eſpagnol, XII. 401 & *ſuiv.*

Marina, lieu, X. 342. Une femme Indienne de ce nom avec d'autres données à Cortez, & leurs figures, XII. 265. Faveur de Marina auprès du Général, 266. Cette femme ſert d'Interprete avec les Indiens, *ibid.* & *ſuiv.* Avec quelle adreſſe Marina détermine l'Empereur du Mexique à ſe livrer aux Eſpagnols, 336. Citée, 339 & *ſuiv.*

Marinduque, Ile, une des Philippines, X. 377. Citée, 390. Ses productions, XI. 513.

Marine, *voy.* Mer.

Maringa, Royaume : Marque que le Chriſtianiſme n'y a pas toujours été inconnu, VII. 429.

Maringouin, nom d'un Pyrate François, II. 342. Eſpece de Mouches de ce nom, *voy.* Moſquites. Riviere des Maringouins, 607.

Marinino, Ile, *voy.* Martinique.

Marino (Nuñez), XIV. 207.

Marino (Vecchio), *voy.* Lobos, Ile.

Marion (Sieur), Officier François, a le Gouvernement du Fort de Portendic, II. 445.

Marionnettes, *voy.* Comédies.

Mariouman, Baie, XI. 510.

Maripipi, Ile, une des Philippines, X. 377.

Mariſaraizyk, Place, VII. 162.

Mar-Iſſa-Fal, Prince, II. 487.

Marivaux (Abbé de), Docteur de Sorbonne, & ſes motifs, XV. 447. Il ſe noie devant la porte de la Conférence. 448.

Mark (Iles de), XI. 213.

Markam (Guillaume), Gouverneur de la Penſylvanie, XIV. 560.

Markats : Tribu de ces Peuples, VII. 52. Leur Souveraineté détruite, 59. Cités, 89. Nommés auſſi Merkats, 257.

Markes (Edouard), Facteur Anglois, II. 199.

Markelbury, Capitaine de Vaiſſeau de guerre, ſe joint à la Flotte du Comte de Cumberland, I. 298.

Marlaben (Henri), Hollandois, ſigne l'ordre ſignifié par ſa Nation aux Anglois, I. 495 & *ſuiv.*

Marle, François, XIV. 620.

Marlinſon (Cornelius), Pilote Hollandois, exemple de tendreſſe & de courage de ce vieillard, I. 328.

Marlou, Facteur Anglois, II. 109.

Marmaduck-Panwall (Sieur), Directeur Anglois dans l'Ile de Benſe, III. 482.

Marmanto, lieu, XIV. 100.

Marmara (Mer de), XV. 108.

Marmelade (arbres aux boîtes de), XIV. 326.

Marmittes, Domeſtiques Negres qui égorgent tous les François, VIII. 596.

Marmol, Voyageur, II. 247. Cité, 500. *ibid.* 531. 532. III. 7. 73. 623. Cité, IV. 4.

Marmur ou Umbatz, Coignaſſier, XI. 699.

Marnell (Willam), Canonier Anglois, ſe bat en duel, II. 169.

Maroc, Région, I. p. *viij de l'Introd.* Ville de Maroc, II. 295. Source des Rois de Maroc, X. 500. Les Maroquins tiennent Ceuta aſſiégée pendant plus de trente ans, XI. 114.

Marointſi, herbe aſtringente, VIII. 628.

Marona, Riviere, XIII. 382.

Marony, Riviere, XIV. 378.

Marotti, grand arbre, XI. 655.

Maroura, Village, X. 83.

Marouy, Riviere, XI. 57.

Marquaire-coſte, ou Terre de Cognaly, Pays, VIII. 219.

Marquet, Récollet, XIV. 613.

Marquette, Pere Jéſuite, & ſon Voyage pour la découverte du Miſſiſſipi, XIV. 608. Son départ

& sa route, *ibid.* Sa mort, 609. Riviere du P. Marquette, 715. Cité, 731.
Marquias, Plante, XIV. 322.
Marquis, nom d'un Port, XI. 382. Cité, XII. 523.
Marriage, Directeur François, s'oppose à une violence des Holland. IV. 376. Fermeté de ce Facteur, 377. Le Roi d'Ardra le charge de conduite son Ambassadeur en France. Audience que ce Prince Negre lui accorde, *ibid.*
Marro, Ile, II. 147.
Marrube, Plante, XI. 716.
Marseille, Ville en Provence : Observations d'un Capucin sur cette Ville, IV. 526.
Marsengan, Château, VII. 295.
Marshfield-Park, Réside[illegible]e de Thomas Windham, Anglois & Gentilhomme de Norfolk, I. 217.
Marsouins : Figure d'un Marsoin de Guinée, *voy.* la Planche, III. 311. Marsoins de deux sortes & leurs différens noms, *ibid. & suiv.* Ce Poisson en grand nombre sur la Côte d'Or, IV. 260. Un Marsouin blessé, tous ses Compagnons prennent la fuite, 572. Multitude de Marsouins, 574*. Marsouins du Cap de Bonne-Espérance, V. 206. Marsouins de Riviere, VI. 495. Ce Poisson nommé aussi Kaie, X. 677. Marsoins de l'Amérique Septentrionale, XV. 88.
Marstronza (de la), Capitaine Espagnol, fait une représentation au Général, XI. 551.
Mart (S. John's), ou Marché de Saint Jean, nom de la Riviere de Tinda, III. 34, 43.
Martaban, Ville, I. 124. Port de même nom, 335. Cette Ville assiégée par une armée de sept cens mille Hommes, IX. 450. Histoire du Siége de Martaban, & fin tragique de la Maison Royale, 451. Désespoir du Roi de Martaban, 452. Tragiques résolutions, *ibid.* Le Roi & la Ville de Martaban se livrent aux Bramas, 453. Figure & situation du Roi de Martaban, 454. Douleur de ses Peuples. Ce qui lui arrive avec la Reine sa femme. Honte dont il couvre les Portugais, *ibid.* Il se présente au Vainqueur, 455. Pillage & ruine de Martaban, 456. Horrible exécution de la Reine & de ses femmes, *ibid.* Sort du Roi de Martaban, 457.
Martagon, arbrisseau, XI. 709. Espece de Lys de ce nom, 712.
Marteau, Poisson & sa figure, *voy.* la planche, III. 311.
Martel, Espagnol, mis à mort, XIII. 213.
Marten (Nathaniel), écrit une Relation, II. 92. Roc dangereux qu'il apperçoit, 97.
Martens (Frederic), Hambourgeois, fait la Description du Pays de Spitzberg, XV. 268.
Martens (Simon), Hollandois, signe un ordre signifié par sa Nation aux Anglois, I. 495 & 496.
Martensz Blok (Adrien), Commandant d'une Flotte, laisse une Inscription sur une planche dans l'Ile de Mascarenhas, VIII. 420.
Marthe (Sainte), Pour ce qui a rapport à ce nom, *voy.* Marthe (Sainte), Ile.
Marthe (Sainte), Ile, XII. 49. Carte de la Province de Sainte Marthe, &c. 86. Sainte-Marthe, 587. Etablissement des Espagnols sur la Côte de Sainte Marthe, XIII. 50. Etendue du Gouvernement de Sainte Marthe, XIV. 405. Ses Provinces & leurs propriétés, *ibid.* Ses Villes, & premierem. celle de Sainte Marthe, 406. Fleuves du Pays, 408. Ile de Sainte Marthe, XV. 637.
Marthe (Vigne de), Ile, & par qui ainsi nommée, XIV. 463.
Martial, *voy.* Milice.
Martigny, Lieutenant du Fort Bourbon, XIV. 650 *& suiv.*
Martigues, Ville, & de quoi composée, IV. 525.
Martimont de Schulemberg, Capitaine d'Infanterie pour les Indes, VIII. 588.
Martin, fils adoptif, aide à ôter la vie à son bienfaiteur, XV. 381.
Martin (André de Saint), Pilote, XIII. 19.
Martin : Obligation que le Tonquin a à ce Pere, IX. 91.
Martin (Baron de S.), François de Nation, Major Général de Batavia, IX. 129.
Martin (M. le Chevalier), Gouverneur de Pondichéry, IX. 604. Cité, 607 *& suiv.*
Martin (Saint), Cap, II. 115. La Rade S. Martin n'est pas sûre pour les Vaisseaux, 351. Pointe nommée S. Martin, 558. Baie de S. Martin, V. 111. de Saint Martin, XI. 113. Village de Saint Martin, 536. Montagnes de S. Martin, XII. 249. Haut Promontoire nommé Terre de Saint Martin, 468. Village de S. Martin, 489. 493. Mine de S. Martin, 649. Habitation de S. Martin, XV. 527. Une des Iles Antilles nommée S. Martin, 668.
Martin (Saint). Pour les lieux qui portent ce nom, *voy.* Martin (Saint), Cap.
Martin (de S.), Jésuite Mathematicien, IX. 176.
Martin (François), Espagnol, tué par des Conjurés, XIII. 113.
Martinete (el), Ile, XII. 78.
Martinette (Giron de la), François, fait une action généreuse d'amitié, VIII. 565. Il lit les Lettres du Roi au Conseil, 589.
Martinez, Ingénieur Espagnol, XII. 426 & 427. Il meurt de chagrin, *ibid.*
Martinez (Fernand), Interprete, I. 59.
Martinez (François), Missionnaire, meurt sous la bastonade, VI. 361.
Martinez d'Irala (Dom), Officier Espagnol, XIV. 66.
Martinez (Lope), Espagnol, XIII. 205. Il est envoyé en Allemagne vers l'Empereur, 235.
Martinez (Martin) : Notes de ce Pere Jésuite, V. 395.
Martini, Missionnaire Jésuite, demeure caché pendant dix ans, V. 230. Cité, 232, 283. Sa mort, 292. Cité, 534. Le Pere Martin écrit une Rela-

tion de la Chine : Idée de ſes Ouvrages, VI. 2. Ses défauts portent à préférer le Pere du Halde, *ibid.* Sa mort, 3. Cité, 17, 65, 275, 464, 577. Cité, VII. 313. Cité, IX. 263.
Martiniere (la), cité, X. 212.
Martinique : Achapt qu'une Compagnie Françoiſe fait des droits ſur la Martinique, II. 416. Serpens de la Martinique, IV. 306. Cette Ile nommée auſſi Marinino, XII. 113. Ile de la Martinique, XV. 447. Voyages à la Martinique & idée générale de cette Ile, 489. Carte de l'Ile de la Martinique, 490. Deſcription de la Martinique par Labat, 493. Adminiſtration ſpirituelle de l'Ile, 499. Suite de la Deſcription, 500. Conſeil Supérieur de la Martinique, 504. Bourg & Port de la Trinité, 505. Caches de la Martinique, 506. Ile nommée petite Martinique ou Beguia, 537. Caffé de la Martinique, 550. Poivre & Epiceries fines, *ibid.*
Martin-Lopez (Port de), XI. 347.
Martino (San), Ile, XII. 40.
Martin-Vaz (Iles de), XI. 261.
Marylan (Colonie de), & ſon origine, XIV. 478. L'Angleterre y trouve peu d'avantage, *ibid.* Deſcription de Marylan, 492. Sa ſituation. Sa diviſion en onze Comtés, *ibid.*
Martires (los), Iles, & pourquoi ainſi nommées, XII. 175.
Martoadi, Riviere, X. 155.
Martre : Commerce de Martres, VI. 553. Chaſſe des Martres par les Tartares Solons, 562. Grand nombre de Martres, VII. 117. Martres du Canada, XV. 225.
Martſberg (Eraſme), Muſicien Hollandois, VIII 282. Cité, 287.
Martyr, Ecrivain, XII. *v de l'avant-propos.* Nommé Pierre Martyr, & un autre de ce nom, *ibid.* Cité, 217, 235. XIV. 409.
Martyrs, Iles ou plûtôt amas de Rochers, XV. 635 & 637.
Maru, Ville, VII. 67. Divers événemens qui regarde Maru, 68. Elle eſt aſſiégée. Comment les Habitans traités, *ibid.* Comment Din-Mahamet devient Maître de Maru, 175.
Maruka, Royaume, V. 223.
Maru-shabi-jéhan, Ville, VII. 155.
Marva, Montagnes effroyables, X. 66.
Maryland, III. 111.
Marzalis (S.). *voy.* Sena (Côte de).
Marzean, Montagne, I. 145.
Marzija, Village, X. 520.
Mas, piece de monnoie d'or du Pays d'Achin, I. 365.
Maſa-Fuero, Ile, & ſa deſcription, XI. 141. Ses avantages ſur celle de Juan Fernandez, *ibid.*
Maſakis, Gouverneur Neſtorien, VII. 340.
Maſang, Pierre médecinale, d'où tirée, X. 616.
Maſaquura, Ile, XI. 118.
Maſava, ou Maſoya, Ville, XII. 502.
Maſbate, Ile, une des Philippines, X. 377. Ile de Maſbate & ſes mines d'or, 390.
Maſcaregnas (Dom Philippe de), Vicetoi de Goa, X. 165. Nommé auſſi Maſcarenhas, 167.
Maſcaregne, Ile. *voy.* Bourbon, Ile.
Maſcarenhas (Ile de), I. 368. Une autre Ile de ce nom, appellée aujourd'hui l'Ile de Bourbon, remplie d'oiſeaux de terre, II. 120. Agrémens & propriétés de cette Ile, *ibid.* Cette Ile nommée auſſi Foreſt, V. 216. Un équipage Hollandois relâche à l'Ile de Maſcarenhas qui eſt encore deſerte, VIII. 419. Etat de cette Ile. Abondance des rafraîchiſſemens, *ibid.* Autres avantages de cette Ile, 420.
Maſcarenhas (Emmanuel de), Portugais, XIV. 141.
Maſcarenhas (Dom Fernand de), commande un Galion Portugais; VIII. 332. Cité, XIV. 210.
Maſcarenhas (Dom François de), Portugais, comment il bride la Ville de Macao, V. 415. Il commande un Navire, IX. 490.
Maſcarenhas (Dom Jean de), Portugais, commande dans le Château de Diu pendant le Siege de cette Ville par le Roi de Cambaye, I. 203 & *ſuiv.* Il ſe propoſe la même gloire que celle d'Antoine de Silveyra, 205. Il habille pluſieurs ſoldats avec du cuir doré, 206. Dans une ſortie, il tue plus de trois cens Mores, *ibid.* Il préſſent une diſgrace, 207. Il répare le ravage des mines, *ibid.* Remede qu'il met au mal que les mutins font, 208. Il conduit un avant garde pour attaquer les Mores, 210. Mêlé avec les ennemis fuyards, il entre dans la Ville de Diu, *ibid.* & 211.
Maſcarenhas (Dom Philippe de), Gouverneur de l'Ile de Ceylan, le même que Maſcaregnas, X. 165 & 167.
Maſcarenhas (Pierre), Portugais, fait la conquête de l'Ile de Bantam, I. 119. Cette victoire paſſe pour un des plus glorieux avantages des Portugais dans les Indes, *ibid.*
Maſcat, Place, VIII. 629. Deſcription de cette Ville, nommée auſſi Maſcate, IX. 48. Sa ſituation & ſes avantages. Exceſſive chaleur du Pays qui n'empêche pas ſa fertilité. Ses productions, *ibid.* Induſtrie des Habitans, 49. On engraiſſe les Beſtiaux avec du Poiſſon. Caractere & nourriture des Habitans. Leur tempérance extraordinaire. Singularité de leur Juſtice, *ibid.* Leur civilité pour les Etrangers, 50. Ce qui arrive parmi eux à un Capitaine Anglois après ſon naufrage. Les Portugais chaſſés de Maſcate, *ibid.* Avec quelle douceur les Priſonniers traités à Maſcate, 51.
Maſchetani, Village, V. 334.
Maſe, ſorte de poids, VIII. 157.
Maſerdoa, ancien Royaume, X. 196.
Mashad, Place, VII. 175.
Mashahad, Ville, VII. 424.
Mashma, *voy.* Xima.
Maſiafu, X. 550.
Maſiaro, Cap, XI. 155.

Masjinda, X. 551.
Masiki, X. 555.
Masingo, Royaume, V. 224.
Masjid, Temple orné d'or, VII. 425.
Maskat, se révolte contre les Portugais, & rentre sous le joug, I. 128.
Masnate, Ile, célebre par sa Mine d'or, XI. 514.
Maso, sorte de coquille, V. 101.
Masoya, ou Masava, Ville, XII. 502.
Masqués, & Chilques, & leur Corrégiment, XIII. 310.
Masquinongé, espece de Brochets, XIV. 700.
Mass, poids pour les pierres précieuses, I. 376.
Massa, ou Mava, Riviere, III. 571. Anciens Habitans de cette Riviere, 585. Ile de Massa, 594.
Massachuset (Baie de), XIV. 463. Baie des Massachusets, 524. Riviere de ce nom, appellée autrement Riviere de Charles, *ibid.* Province des Massachusets, 528. Elle en comprend deux autres, *ibid.* Peuples Massachusets, 541.
Massaclan (Ville de), XI. 387.
Massacre (Riviere de), XI. 107. Ile Massacre ou Dauphine, XIV. 625. L'Ile Massacre ou Dauphine est peuplée, 630. Diron d'Artaguette sert utilement cette Colonie. Cette Ile ravagée par un Corsaire Anglois, *ibid.* Malheur qui fait abandonner l'Ile Dauphine, 635.
Massa-Mambala, Plante, & son grain, V. 68.
Massander, ou Massandra, Ile, V. 12.
Massanga, sorte de bled, IV. 586.
Massangano, Pays, IV. 480. Fort Portugais à Massangano, 487. C'est une principale Province du Royaume de Congo, 511. Cette Province citée, ainsi qu'un district & une petite Ville nommés aussi Massingan, V. 12, 13. Maisons bâties de pierre à Massangano ou Massingan, 29.
Mansango, herbe, & sa semence, V. 68.
Massapa, Canton où sont les plus riches Mines d'or du Monomotapa, & qui portent le nom d'Ofur, V. 224. Marché & Ville de Massapa, *ibid* & 225
Massasoits, Nation, XIV. 526. Ce Peuple, cité, 540.
Massatlan, Village maritime, XII. 479.
Masselages (Cantons des), VIII. 620.
Masses: Gardes des trois Masses, X. 233.
Massey, Major, fait un pillage, III. 25. Il est pendu, *ibid.* Cité, 459.
Massilagh, Principauté, III. 586.
Massingan, *voy.* Mansangano.
Massingano, Ville ou Contrée, IV. 638.
Massis, Montagne où l'Arche de Noé s'arrête, VII. 294. Pourquoi l'on n'y peut monter, 295.
Massokoy, autre nom de l'Ile Scherbro, III. 585. *voy.* Scherbro.
Massouva, Ile, X. 119.
Massua, Ile, Port & Ville de ce nom. Etendue & propriétés de l'Ile, I. 174. Raisons qui attirent le Roi de Dallaka à Massua, *ibid.* Etienne de Gama y renvoie la plus grande partie de sa Flotte, 182.
Massud, Prince, VII. 240.
Massue, figure de cette arme, IV. 297. Forme des massues des Peuples de Juida, 345.
Massuere, Jésuite, devient Gouverneur de Batavia, & prend le titre de Roi des Indes Orientales, IX. 24. Son mariage, 25. Vengeance de ce Général, 26.
Masta-Quoja, ou S. Anna, noms que les Hollandois donnent à l'Ile de Scherbro, III. 569.
Mastung (Jacomus), Canton, ses Mines & Forges, XV. 325.
Masulipatan, Fort des Portugais dans les Indes Orientales, I. 145. séjour que quelques Anglois y font, II. 94. Mort de Kotohara Roi de Masulipatan, 100. Changement à Masulipatan, 109. Chaleurs extraordinaires à Masulipatan, 179. Cette Place nommée aussi Malispatnam & Masulispatan, VIII. 650. Révolution à Masulipatan, IX. 57. Route de Patane à Masulipatan, 60. Plan de Masulipatan, 61. Les Anglois enlevent le fils du Gouverneur, *ibid.*
Masulispatan, Place, *voy.* Masulipatan.
Masuma, arbre, *voy.* Mosuma. District nommé Masuma, X. 553.
Matadoro, Riviere, XIII. 369.
Matagon, Plante, XV. 251.
Mata-Gorda, Ile, XI. 552.
Matalone, IV. 524.
Matama, Royaume, *voy.* Mataman.
Mataman (Côte de), IV. 575 *. Pays de Mataman, 576. *Sig.* Ccc. Royaume de Matama ou Mataman, 610. Ce Pays au Royaume de Congo, V. 2. Royaume de Matama ou de Mataman, 103. Ports au long de la Côte, 204. Nation brute, *ibid.*
Matamba, Royaume, IV. 566. Haine des Pygmées Matimbas pour les Matambas, 581. *Sign.* Dddd. Un Oiseau singulier dans ce Royaume, V. 77. Situation de ce Royaume, 98.
Matambo, Place, XIII. 442.
Matamo, sorte de Palmier, V. 74.
Matamors, Puits pour conserver le grain, II. 628.
Matanca, Ile, XII. 176.
Matances (Port de), XII. 251. Mammelles de Matance, XIV. 691.
Mataouang, Riviere, XIV. 656.
Matapalo, arbre, XIV. 134.
Mataram, Ile, & Empire, *voy.* Mataran.
Mataran, Ville, VIII. 138. Mataran, ou plûtôt Mataram, est le titre de l'Empereur d'une Ile de même nom, XI. 272. Route de Japare à la Ville de Mataram, 307. Description de cette Place. Comment défendue par sa situation, *ibid.* Sa grandeur & sa forme, 308. Empire de Mataram. Description des Tournois qui y sont en usage, *ibid.* Comment l'Empereur y court, 309. Maniere dont on y conduit les chevaux, *ibid.* Le Mataram gardé par des femmes, 310. Nombre de ces femmes & leur ordre. Leurs occupa-

tions. Comment elles amuſent le Mataram, *ibid.*
Matatan, Officier Chinois, V. 391.
Matatanes, VIII. 554. Peuples Matatanes, *voy.* Matatanna.
Matatanna, Port de Madagaſcar, I. 93. Matatanois Peuples, VIII. 559. Ces Peuples nommés auſſi Matatanes, 573.
Matatanois, Peuples, *voy.* Matatanna.
Matay, II. 489.
Matchuſets (Colonie des), XV. 159.
Maté, ou Té, poiſſon à coquille, X. 678. Liqueur nommée Maté, XIII. 396.
Matecalo (Riviere de), VIII. 275.
Mategalou, Ville de l'Ile de Ceylan, I. 377.
Matélief (Cornelille), Amiral Hollandois, VIII. 73. Son Voyage aux Indes Orientales, 308. Forces de ſa Flotte. Il met les Portugais à l'épreuve aux Iles du Cap Verd, *ibid.* Cet Amiral relâche malgré lui à l'Ile d'Annobon, 309. Rencontre qu'il fait de Vander Hagen, 310. Inſtruction qu'il en reçoit ſur l'état des Indes, *ibid.* Politique de Matélief pour diſpoſer ſes gens à l'obéïſſance, 311. La Flotte arrive devant Malaca. Premieres hoſtilités, *ibid.* Le ſiége de Malaca déclaré, 312. Préparatifs des aſſiégeans, *ibid.* Matélief ſe rend ſur la Flotte du Roi de Johor, 316. Leur Conférence, *ibid.* Demande puérile du Roi de Johor, 317. Concluſion du Traité, *ibid.* Difficultés qui diminuent les eſpérances de l'Amiral, 319. Il démonte les batteries de la Ville, *ibid.* Il entreprend d'affamer la Place, 320. Embarras de l'Amiral de la part du Roi & des Malais, 324. Son jugement ſur l'air de Malaca, 327. Matélief manque de poudre, 329. Embarras de ſa ſituation. Fortifications qu'il fait commencer ſur la Riviere de Johor. Viſite honorable qu'il reçoit, *ibid.* Réponſe de Matélief, 330. On conclut un nouveau Traité, 331. Matélief quitte Johor pour aller combattre les Portugais. Il retrouve une partie de l'Armade Portugaiſe à Malaca, *ibid.* Il attaque cette partie de l'Armade, 332. Ses raiſonnemens. Combat terrible, *ibid.* Autre Galion pris, 333. Malheur qui arrive aux Hollandois. Ils brûlent trois autres Vaiſſeaux Portugais. Perte de l'Armade. Difficultés ſingulieres pour la rançon des Priſonniers, *ibid.* Matélief cherche les reſtes de l'Armade & la découvre, 334. Brûlot ſans effet, 335. Retraite des Hollandois, & nouvelles vûes de Matélief, 336. Il paſſe à Bantam, 337. Embarras où le jette l'yvrognerie de ſes Equipages. Diſſimulation de la Cour de Bantam, *ibid.* Il paſſe à Jacatra & répare une négligence de la Compagnie, 338. Il relâche dans l'Ile de Célébes. Il arrive à Amboine. Engagement qu'il prend de ſecourir Ternate, *ibid.* Il tâche de ſe concilier les Habitans d'Amboine, 339. Pourquoi il prend quelques jeunes Inſulaires ſur ſon bord, 340. Avec quelles forces & dans quelle vûe il part pour Ternate, *ibid.* Dépêches qu'il fait à la Compagnie, 341. Il part pour la Chine, 344. Ses motifs. Il relâche à Mindanao. Recommandation plaiſante. Sa Flotte arrive à une lieue de la Chine, *ibid.* Il ſe defcend dans l'Ile de Lamao : ce qu'il voit, 346. Lettre qu'il écrit au Mandarin de Canton, 348. Reproches qui lui ſont faits. Il gagne les Chinois avecde l'argent. Il envoie ſon Sécretaire au Mandarin de Lamthau, *ibid.* Explication du Sécretaire & du Mandarin, 349. Matélief ſe diſpoſe à combattre ſix Vaiſſeaux Portugais, 350. Son diſcours à ſes Equipages, *ibid.* On croit le combat inévitable, 351. Matélief abandonne ſon Yacht, *ibid.* Ses regrets, 352. Réflexions qui le conſolent. Il écrit au Grand Mandarin de Canton, *ibid.* Il part & donne ſes ſoins au Commerce, 353. Etrange déclaration qu'il fait à Bantam. Elle produit d'excellens effets, *ibid.* L'Amiral Van Carden s'accorde peu avec lui, 354. Ce dernier Amiral revient à ſes conſeils. Retour de Matélief en Hollande, *ibid.* Triſte état de ſon Vaiſſeau, 355. Il arrive en Zélande, *ibid.* Eloges que reçoit Matélief, 356. Cité, 378. Jugement qu'il porte d'un autre Amiral Hollandois, 382.
Matelots. Embarras de quelques Matelots Anglois dans une Riviere, I. 338. Un Matelot fait le Voyage de l'Ile Trinidada, 340. Matelots Anglois qui meurent de la dyſſenterie, 411. Débauche de ſix Matelots, 491. Ils ſont ſauvés du Supplice, *ibid.* Un Matelot tué d'un coup de tonnerre, 505. L'yvreſſe des Matelots Hollandois leur fait perdre un Bâtiment de Mer qu'ils ont pris, II. 115. Erreur ſurprenante des Matelots Anglois, 123. Matelots Japonois accordés aux Anglois, 170. Matelots Holland. affamés, 214. La converſion de quelques Matelots Anglois par les Jéſuites cauſe de l'embarras à l'Equipage, 274. Les Matelots d'une Barque Françoiſe maſſacrés, 437. Matelots Hollandois pris par les François, 440. Cauſes des Malacies qui ſe mettent parmi des Matelots, III, 396. Réflexions ſur la vie des Matelots ; ſes délagrémens, & ſes avantages. 445. Trois Matelots tués par un Capitaine Eſclave, 451. Un Matelot Anglois ſe coupe la gorge, 462. Horrible déſeſpoir des Matelots, 502. Amuſement pour les Matelots au long de la Côte des Quaquas, 640. Priere bizarre à Saint Antoine par des Matelots, IV. 513. Imagination des Matelots d'un Vaiſſeau 534. Quelques Matelots d'un Equipage tentent de ſe ſecendre au rivage : leur récit, 574*. Pratique ſinguliere des Matelots Chinois à la vûe d'un Temple, V. 423. Gourmandiſe des Matelots Chinois, 475. Courage brutal de trois Matelots Holland. VIII. 179. Matelots ſéduits par les femmes d'une Ile, 447. Superſtition des Matelots, 584. Brutalité des Matelots Holland, IX. 22. Brutalité d'autres Matelots Holland. XI. 203. Iles qui leur ſervent de retraite, *ibid.*

Materta,

Materta, grande Ville, VII. 265.
Mateus, entrepôt pour le Commerce, VI. 43.
Matfloé, Ile, XV. 106.
Mathar, Royaume, X. 334.
Mathématique: Progrès des Chinois dans les parties des Mathématiques, VI. 275 & *suiv.* Tribunal des Mathématiques, 424. Effet des instrumens mathématiques sur un Prince Tartare, VII. 429. Embarras singulier du Tribunal des Mathématiques, 539. Les Mathématiciens visitent les mines d'aiman de Siam, IX. 204. Observations des Mathématiciens sur un Pays qu'ils traversent, 206. Mathématiq des Siamois, 265. Etudes des Mathématiq. &c. X. 152. Observations de deux Mathématic. Espagnols, XIII. 237. Arrivée de Mathématiciens François à Carthagene des Indes, 240. Débarquement des Mathématiciens à Crucès, 273. Voyage des Mathématic. Espagnols de Guayaquil à Quito, 461. Leur réception à Guaranda, 466. Leur arrivée à Quito, 467. Eclaircissem. sur les observations faites au Pérou par les Mathématiciens de France & d'Espagne, pour déterminer la figure de la Terre, & conclusion de leur Voyage, 609. But de leur Voyage. Explication préliminaire, *ibid.* Entreprise des Mathémat. François, 614. Sur quoi ils établissent leur opinion, *ibid.* Leurs préparatifs, 617. Terrein qu'ils mesurent pour base, *ibid.* Observation des Angles, 618. Leurs souffrances dans leurs opérations, *ibid.* Autres travaux, 622. Retour des Mathémat. Espagnols en Europe, 627 & *suiv.* On croit les Mathématiciens abîmés, 640. Leur retour, 653 & *suiv.* Iles nommées Mathématiques de Briggs, XV. 149. Voyage des Mathématiciens François au Nord, 32[illegible] & *suiv.*
Matheo, Docteur, XI[illegible] 542 & 543.
Matheo (San), Ville, XIV. 178. Fort de ce nom, 439. San Mat[illegible] attaqué & pris par les François, 451. Ce qu'on y trouve, 453.
Mather, Docteur, écrit une Lettre, XIV. 534. Ce Ministre Anglois traduit les Pseaumes en Vers, 539.
Mathews (Guillaume), Chevalier Anglois, XV. 468.
Mathias (Saint), Ile montagneuse, XI. 233.
Mathieu (Saint), Ile déserte, & sa découverte, I. 13. Inscription du Prince Henri de Portugal qu'on y trouve, *ibid.* Mine de S. Mathieu, XI. 531.
Mathieu-Polo, *voy.* Maffio, ou Mathieu, &c.
Mathieu de S. Joseph, Carme Déchaux, & ses Mémoires sur l'Histoire Naturelle, XI. 674.
Mathiole, Ecrivain, III. 321. Cité, XI. 696. Cité, XV. 254.
Mathuselah, ou Kainan, Roi de Perse, VII. 44.
Mati, espece de Truffes, XI. 504.
Matienco, Dominicain, Confesseur du Roi d'Espagne, XII. 190.
Matiima, beau Serpent d'eau, d'énorme grandeur, XIV. 304.
Matikalo, *voy.* Balikala.
Matimbas, Nation de Pigmées, IV. 580. *Sig.* Dddd. Leur haine pour les Matambas, 581. *Sig.* Dddd.
Ma-titche-lau-ya, ou Betetok, Gouverneur Chinois, V. 301. Bethetok, cité, 304.
Matlalcuia, Déesse, XII. 541.
Matlalitztic, Plante, XII. 617.
Matlok-Tar, Montagne, III. 66.
Matomba, arbre, & fil de ses feuilles, IV. 591.
Matoromags, Nation Indienne, XIV. 564.
Matos (Barthelemi de), Officier Portugais, dont le Vaisseau est la proie d'un Corsaire, IX. 371.
Mrtoucha, Pays ou Royaume, X. 320.
Matour, Bourg muré, XI. 476.
Matricaire, fleur de variété infinie, X. 662. Plusieurs belles Matricaires, XI. 714.
Matsebutz, Plante, XI. 722.
Matsumai, Principauré, X. 545. C'est une Ile, 546.
Matsuri, Procession, ou Spectacle, X. 629.
Matsusi & Fukusi, nom & épithete d'un Temple, X. 539.
Matta-formosa, grand bois, II. 593. Idole nommée Matta, X. 201. Petite Ile de Matta, 396.
Mattan, mot Negre, & ce qu'il signifie, IV. 214. C'est aussi le nom d'un vent, *voy.* Terreno.
Mattari (Marquis de), fait une entrée triomphante, IV. 560.
Mattelanes, Canton, VIII. 620.
Matteleese, jeune Hollandois, commande l'Amirale d'une Flotte, II. 178 & *suiv.*
Matteo, Interprete du Roi d'Ardra, IV. 368. Il est surnommé Lopez, & envoyé Ambassadeur en France, 377. Ses qualités, 378. Il arrive à la Martinique & se rembarque pour l'Europe. Son arrivée à Dieppe. Son entrée à Paris, *ibid.* Question polie qu'il fait à d'Elbée au sujet du Roi, 379. Visite qu'il reçoit de la Compagnie en Corps. Ses discours. On le fait habiller richement. Il est conduit à l'audience du Roi au Château des Thuileries. Sa réception, *ibid.* Pompe de l'audience, 380. Discours qu'il fait de bouche au Roi. Autre discours que le Roi lui permet de faire lire, *ibid.* Réponse du Roi à cet Ambassadeur, 381. Il se retire. Audiences de la Reine, de Monseigneur le Dauphin & de M. de Lionne, *ibid.* On lui donne la Comédie & des Fêtes, 382. Explications qu'il donne sur [illegible] Pays, 383. Sa visite à l'Hôtel de la Compagnie. Articles qu'on lui propose, *ibid.* Restrictions qu'il y met, 384. Acte du Traité & présens mutuels. Il obtient son Audience de congé. Son départ de France, *ibid.* La Compagnie Françoise tire peu de fruit de cette Ambassade, 385. L'Ambassadeur répond mal à l'espoir des Français, *ibid.*
Matteo (San), Canton de la Caroline, XIV. 567.
Mattheuws, Sécretaire d'un Vaisseau Anglois, III.

336. Il eſt envoyé au Gouverneur ou à l'Alkaïde de Rufiſco, 337. Son témoignage ſur le caractere d'un Roi Negre, 345. Expédition d'un Amiral Anglois nommé Matthews, contre des Pyrates, V. 215. Mort d'un Gouverneur de ce nom, XIV. 479.
Matro (Cabra de), *voy.* Cabra de Matto.
Matura, Pagode, X. 145. Pays de ce nom, XI. 306.
Ma-tye-to, Général Tartare, & ſa cruauté, V. 406.
Matzji Gomme, ou Ururſjine, & Ko, noms de la graine de Riz, XI. 707.
Matzuiker, *voy.* Maatzuiker.
Matzulker, *voy.* Maatzuiker.
Mauban (Baie de), X. 382.
Maubile, grande Riviere, XIV. 625. Riviere de la Maubile, 745.
Maubun, X. 381.
Mau-cha, ſorte de Thé, *voy.* Thé.
Mau-chiu, Ville; ſes Lacs & ſes Marais, V. 488.
Maucoua, Tribu, *voy.* Moucoua.
Mauduit, Jéſuite, commence l'entrepriſe d'une Miſſion, X. 309. Cité, 310. Courſe de ce Pere dans le Royaume de Carnate, 312. Son entretien avec un Bramine, *ibid.* Sa harangue à un Prince Indien, 314. Viſite qu'il reçoit des Brumenatis, *ibid.* Contretems qui l'arrêtent, 315. Il obtient la liberté de bâtir une Egliſe, 316. Sa pauvreté nuit à ſes deſſeins. Objet de ſon Voyage. Son retour à Carouvepondi. Qualités qu'il demande dans les Miſſionnaires de Carnate, &c. *ibid.*
Maugh ou Malvy, Royaume, X. 193.
Maulaghi, femme Eſclave, donne un Enfant à un Prince, VII. 235.
Maulé, ou Mauli, Riviere, XIII. 403.
Mauli, Riviere, *Voy.* Maulé.
Maupertuis (M. de), Mathématicien François, nommé pour exécuter une réſolution de S. M. Louis XV, XIII. 616 & *ſuiv.* Voyage de M. de Maupertuis & de M. l'Abbé Outhier au Nord, XV. 328 & *ſuiv.* Deux Relations de ce Voyage, 330. Voyage de M. de Maupertuis au Monument de Windſo, 366. Eclairciſſement qu'il donne ſur les Lapons, 371.
Maups, Divinité des Chingulais, VIII. 530.
Maure : Carte ou vûe de la Côte depuis Mina juſqu'au Maure, III. 497. Nations Maures, *voy.* Mores.
Maurepas (M. le Comte de), Miniſtre & Sécretaire d'Etat de la Marine, XIII. 615. Iles de Maurepas, autrement nommées Madame, XIV. 676. Cité, XV. 329. 330.
Mauri, Place, III. 353. Mauri ou Mawre, IV. 10. Erection du Fort de Mawri, *ibid.* Suppreſſion des droits du Facteur de Mawri ou Mauri, 49. Situation de Mawri, 59. Sa deſcription, 60.
Maurice, Prince de Hollande, & lieux qui ont rapport à ce nom, *voy.* Maurice (Comte).
Maurice (Comte), II. 99. Un Hollandois ſe fait paſſer pour Roi de ſa Nation, 209. Lettre que l'Empereur du Japon lui écrit, 212. Les Hollandois jettent les fondemens de ſa Royauté, 220. Ambaſſadeurs Negres envoyés au Comte Maurice, IV. 623. Le Comte Maurice de Naſſau Gouverneur du Bréſil pour la Hollande, V. 18. Le Prince Maurice, cité, VIII. 283. Le Prince Maurice, cité, X. 337. Baie du nom de ce Prince, 344. Découverte de la Terre nommée Maurice de Naſſau, 434. Le Prince Maurice de Naſſau, cité, 456. Cap Maurice, XI. 20. Le Prince Maurice de Naſſau Amiral des Provinces-Unies, 21. Port Maurice, 100. Par qui la Terre de Maurice découverte, 200 & 201. Ile Maurice, *voy.* Cirné.
Maurice, Empereur, VII. 238.
Maurice (Griffon), Pilote, donne un conſeil aux Anglois, I. 542.
Mauricius (M.), Gouverneur d'une Colonie Hollandoiſe, XIV. 53.
Mauſe, & Tauſe, Peuples, VII. 285.
Mauſolées des Chinois, VI. 167.
Mauve, que les Chinois mangent, VI. 480. Oiſeau de Mer de ce nom, XIV. 175. Mauve du Bréſil, 313.
Mava, ou Maſſa, Riviere, III. 571. Anciens Habitans de cette Riviere, 585. Ile de Maſſa, 594.
Mavelagongue, Riviere, VIII. 517. Grande montagne de ce nom, 542.
Mavondre, racine, VIII. 608.
Mavulgis, petit uſtenſile d'étain, II. 300.
Mawara'Jnahr, ou grande Bokharie, I 200. Province de Mawara-Inahr, VII. 46, 158, 159.
Mawre, Ville, I. 251. Mawre ou Mauri, *voy.* Mauri.
Mawri, *voy.* Mauri.
Maxaca, Village, XII. 125.
Maxcutelba, Rocher blanc, XII. 479.
Maxentelbo, Rocher blanc, XI. 388.
Maximilien, Duc de Baviere, écrit à l'Empereur de la Chine, V. 382. Il acheve le magnifique Palais de Munik, X. 126.
Maximo, Roi de Scherbro, III. 491.
Maxiſcatzin, Vieillard reſpecté, XII. 294.
Maxuell, lieu, XV. 602.
May, Ville, brûlée par les Portugais, I. 132. Cette Ville ſoumiſe au tribut, *ibid.* C'eſt auſſi le nom d'un vin de Palmier, III. 223. Riviere & Pays de May, XIV. 567.
May (Henri), Officier Anglois, XV. 626.
Maya, Province, XII. 260.
Maya (Diego de), Officier Eſpagnol, XIV. 436.
Mayack, Royaume, IV. 402.
Mayaguana, Ile, XV. 637.
Maye, nom du Fleuve Niger, II. 501.
Mayeque, malheureux Ordre de Tributaires, XII. 569.
May-hyen, petite Ville, VIII. 4.
Mayma ou Séville, Village ou Bourgade, XII. 136.

Mayn, Capitaine Anglois, écrit à Brue, II. 542.
Maynas (Gouvernement de), XIII. 380. Ses bornes ſont inconnues, *ibid.* Comment ce Gouvernement ſe forme, 385. Nation des Maynas, 387. Situation de Borja Capitale de ce Gouvernement, *ibid.* Principales Places de ſa Juriſdiction, 388. Mines de Maynas, 398.
Mayo, Ile ; ſa découverte, & pourquoi ainſi nommée, I. 12. Elle eſt remplie de Boucs & de Sel, & n'a que douze Habitans, 318. Il y a beaucoup de chevaux & de chevres ſauvages, &c. II. 356. Vûe de l'Ile & de la Rade nommée Paaſeco, 368. Sa Poſition. Sa diſtance de S. Nicolas. Ecueils au Nord de l'Ile. Sa ſéchereſſe & ſtérilité, *ibid.* Beſtiaux qu'elle nourrit, 369. Ses fruits & ſes légumes. Cotton de l'Ile de May. *ibid.* Richeſſe de cette Ile en ſel, 371. Maniere dont le ſel s'y fait, *ibid.* Rade de l'Ile, 372. Pointe de Yingdoſt, & Rade des Anglois, *ibid.* Habitations & vie des Inſulaires de Mayo, 373. Nombre de ces Inſulaires. Reſſource qu'ils ont pour les alimens, *ibid.* L'Ile expoſée aux Pyrates, 374. Elle fait partie de la dot de Catherine d'Arragon, *ibid.*
Mayobanex, Souverain d'un Peuple, XII. 69. Noble fierté de ce Cacique, 70. Comment il eſt pris par les Caſtillans, *ibid.* Il eſt condamné au ſupplice, 71.
Mayomba, territoire, IV. 577. *Sig.* Dddd. Situation & propriétés de Mayomba, 578. *Sig.* Dddd. Ville de Mayomba, *ibid.* Uſage des Habitans & leur nom, 579. *Sign.* Dddd. Idole du Pays. Sorciers & leur épreuve, *ibid.* Forêts de Mayomba, V. 87.
Mayon, IX. 285.
Mayote, Ile, & ſa Carte, ainſi que de pluſieurs autres, V. 216.
Mayotte, une des Iles de Comore, I. 367. Rade de cette Ile dépourvûe de vivres & de Beſtiaux, II. 180. Carte de cette Ile & de pluſieurs autres, V. 216. Elle eſt peu fréquentée, & pourquoi, 217. Sa ſituation, *ibid* & 218.
Maypay (Jacques), Amiral Hollandois, II. 214.
Maypouri, ou Anta, animal, XIV. 158.
May-ſe-mi, eſpece de Millet, VI. 553.
Mayſſur, Royaume, VII. 433.
Mayta-Capac, Inca du Pérou, XIII. 513.
Ma-yuen, Général Chinois, VI. 117.
Mazabraite, Port, I. 154.
Mazagan, Place, III. 281.
Mazambi, V. 76.
Mazanderan, Place, VII. 66. Contrée de Mazanderan, 68, 379.
Mazanderau, VII. 186.
Mazarikan, fleur, XI. 673.
Mazarin (M. le Duc de), écrit une Lettre au Gouverneur du Fort Dauphin, VIII. 569.
Mazaſira premiere femme de l'Empereur du Monomotapa, V. 226.
Mazateques, Nation, & ſes uſages, XII. 578.
Maze, piece de monnoie, IX. 343.
Mazi, ſurnom, *voy.* Schah-ſofi.
Maziel (Benoît), Commandant Portugais, XIV. 10.
Mazimbas ou Zimbas, Pays, & ſa dépendance, V. 223.
Mazovie, Province, VII. 250.
Mazua, Ile, dans la Mer rouge, réduite par Hector de Sylveira Portugais, I. 128.
Mazubos, bijoux des Negres de Sierra-Leona, III. 235.
Mazza, ou Cora de Congo, ou bien Mazza-Manputo, ſorte de Millet blanc, V. 67.
Mchaden, Statue, X. 271.
Mé, Province, VI. 507.
Meaco, II. 158. C'eſt la plus grande Ville du Japon, 167. Les Jéſuites Portugais y ont un Collége, 168. Différend des Anglois avec des Marchands de Meaco, 202. Privilége ſingulier de Meaco, VIII. 406. Route d'Oſacka à Meaco, X. 505. Plan de la Ville de Meaco, 507. Deſcription de cettte Ville, nommée auſſi Kio. Son Commerce, *ibid.* Route de Meaco à Fammamatz, 511. Meaco eſt le ſéjour du Dairi du Japon, 564.
Mead, rend honorablement ce qui a été dépoſé entre ſes mains, III. 567. Un Docteur en Médecine Anglois de ce nom, XIII. 657.
Meala, Royaume, V. 95 & 96.
Meangis (Iles de), XI. 397.
Meao, Ile, VIII. 363.
Mear, Poiſſon, & uſage qu'on en peut faire, II. 362.
Meas (Rio), & Santa Barbara, Riviere qui porte ces deux noms, IV. 443.
Mebaar, Poiſſon, X. 674.
Mebu, X. 552.
Mecaxuchitl, herbe ſinguliere, XII. 624.
Mecay, Place, IX. 429.
Meched, lieu, XI. 682.
Me-chen-tſu, Prince Si-fan, VII. 142.
Méchoacan, Province, XII. 275, 424. Evêché de Méchoacan, 446. C'eſt la deuxieme Province de l'Audience de Mexico, 451. Méchoacan qui en eſt la Capitale, porte aujourd'hui le nom de Valladolid, 452. Par qui nommée Méchoacan, 525. Obſeques du Cacique de Méchoacan. 554. On fait une pâte & une Idole de ſes cendres, 555. Pays de Méchoacan & ſa Divinité, 570. Idée des Habitans ſur l'origine du monde, d'un Déluge univerſel, &c. *ibid.* Racine purgative de Méchoacan, 616 & 617. On ne peut retrouver une riche Mine dans cette Province, 648.
Mechyang, Riviere, nommée auſſi Riviere d'encre, & pourquoi, V. 243.
Mecque : Hiſtoire d'un Chérif chaſſé de la Mecque, X. 299. Indépendance des Chérifs de la Mecque. 300. Leur origine, *ibid.* Déſordre que le Caffé cauſe à la Mecque, 305. La Mecque

de l'Archipel, 400.
Me-cusa, me-cusa; cri des Negres pour appaiſer leur Fétiche, & ſignification de ces mots, IV. 166.
Médecine, *voy.* Médecins.
Medeciniar, arbre, XV. 573.
Médecins. Remede d'un More pour la colique, II. 615. Remedes des Negres, IV. 138. Remede pour la colique. Pour les Européens en Guinée. Autre remede, *ibid.* Médecins dont l'opinion refutée ſur la maladie des Vers, 139. Prêtres Médecins Negres: Leurs impoſtures, 145 & *ſuiv.* Remedes généraux des Negres, 146. Effets merveilleux de ces remedes, *ibid.* Médecins du Royaume de Congo: leurs remedes & leur maniere de ſaigner, 643. Remedes du Pays d'Angola, V. 31 & 32. Médecins & Chirurgiens d'Angola, 44. Médecine & Chirurgie des Hottentots, 163. Office & rang des Médecins, 165. Médecins des Beſtiaux, 169. Les Hollandois & Chinois ſe prêtent mutuellement leurs Médecins, 324. Embarras qu'une queſtion de l'Empereur de la Chine cauſe à ſon Médecin, 556. Remede aux effets des liqueurs chaudes, VI. 222. Lumiere des Chinois ſur la Médecine, 279. Etude de la Médecine Chinoiſe. Doctrine des Médecins Chinois ſur les principes de la vie. Trois diviſions qu'ils font du corps humain, *ibid.* Ils regardent le corps humain comme un inſtrument de muſique, 280. Signes extérieurs qui font connoître les diſpoſitions intérieures du corps. Canaux de communication pour la chaleur vitale, &c. Corps extérieurs qui agiſſent ſur le corps humain, *ibid.* Lumieres des Médecins Chinois ſur le battement du poulx, 281. Uſage de la ſaignée rare à la Chine. Pratique des Médecins Chinois dans les maladies, *ibid.* Regles pour tâter le pouls ſuivant un Traité Chinois, 284. Autres obſervations ſur le même ſujet, *ibid.* Jugement ſur cette Doctrine Chinoiſe, 285. Ton prophétique des Médecins Chinois. Affectation dans leur méthode & artifices qu'ils mettent en uſage, *ibid.* Principale cauſe des maladies ſuivant les Chinois, & remedes que leurs Médecins y apportent, 286. Prévention contre les Apothicaires. Raiſon qui rend les Charlatans communs à la Chine. Témoignage de Navaretre ſur les Médecins de la Chine, & idée qu'il donne de la Médecine Chinoiſe, *ibid.* Uſage des ventouſes à la Chine, 287. Traduction d'un Catalogue Chinois pour les Plantes, *ibid.* Tribunal pour la Médecine, 424. Qualité que les Médecins Chinois attribuent au Thé, 471. Plantes médicinales, 481. Médecins de Corée, 536. Médecine des Bukkariens, VII. 231. Charlatans, 407. Médecine des Maldives, VIII. 251. Remedes des Chingulais, 536. Poudre blanche pour la fievre, IX. 38. Médecins & remedes du Royaume d'Arrakan, 67. Médecins du Tonquin, 105. Remedes du Tonquin. Chirurgie du même Pays, *ibid.* Médecine Siamoiſe, 264. Chirurgie de Siam, *ibid.* Recherches d'un Médecin François, 307. Adreſſe d'un jeune Chirurgien Hollandois, 530. Médecin du Pays de Laſſa, X. 116. Cruauté d'un Médecin, 150. Hiſtoire d'un Médecin François, 249. Médecine Indienne, 270. Médecins & Chirurgiens des Mogols, 280. Herbes médicinales des Philippines, 418. Plantes fort eſtimées des Médecins du Japon, 510. Remedes pour prolonger la vie, 530. Plantes médicinales dans une Province du Japon, 554. Médecine Japonoiſe, 585. Méthode étrange pour la création des Médecins à l'Ile de Cayenne, XI. 61. Remede pour l'hydropiſie commune ſur une Côte, 384. Propriétés du poivre pour la Médecine, 484. Généroſité d'un Chirurgien François, 564. Médecins Prêtres, XII. 225. Remede des Sauvages pour le Scorbut, XIII. 31. Remede pour la Gale & la Rogne, 263. Comment les Péruviens ſe guériſſent de la fievre, 551. Médecine des Péruviens, 575. Inoculation tentée avec ſuccès, XIV. 47. Herbes médicinales, 174. Autres herbes médicinales, 175. Remedes des Braſiliens, 284. Difficulté du remede contre les fleches empoiſonnées, 348. Remedes que les Peuples de la Baie d'Hudſon emploient dans leurs maux, 666. Charlatans Indiens, 668. Remedes des Sauvages de l'Amérique Septentrionale, XV. 66. Danſe medicinale, 74. Plantes médicinales de l'Amérique Septentrionale, 236.
Medekan, petite Ville, VII. 186.
Medekin, lieu, XI. 556.
Medellin, Ville, XII. 251.
Media-annata, droit qui regarde les Biens Eccléſiaſtiques, XII. 655.
Medina, Ville où l'édifice d'un ancien Comptoir Anglois ſubſiſte encore, III. 61. Cette Ville ſur la Riviere Sami, 87.
Medina (Dom Antoine de) entreprend de découvrir les Iles de Salomon, XI. 518. On ignore ce qu'il eſt devenu, *ibid.*
Medina-Sidonia (Duc de), Seigneur Eſpagnol, I. 214.
Medine, Ville conſacrée par le Tombeau du Prophete Mahomet, I. 155 & 156. *voy. la Note.*
Medium, Livre. *voy.* Chong-yong.
Medra, Capitale du Royaume de même nom, & de celui de Tebelder, IV. 451.
Meen, Capitale, IX. 281.
Megiferus (Jérôme), compoſe une Géographie Tartare, VII. 310.
Megren-changhia, Officier Chinois, confident particulier de l'Empereur, VIII. 30.
Mehahden, Etre, X. 274.
Mehalu, nom d'un Sérail, X. 248.
Mehemmed-bakhſchi, Ambaſſadeur, VII. 377.
Mehemmed-beg, Prince, VII. 377.
Mehmoud-Richar, Italien, prend le Turban, & devient Gouverneur du Palais du Roi de Viſapour, X. 84.

Mehran, Riviere, X. 204.
Meiberg, Ville de Commerce, IV. 405 & 406.
Meica-Vidau, Princeſſe Tartare, IX. 422.
Meidan, Place ou Marché, X. 74.
Meilleraie (M le Maréchal de la) ſe ſubſtitue à une Compagnie Françoiſe, VIII. 552. Il s'aſſocie à M. Fouquet, *ibid.* Vaiſſeau de ce Maréchal, 553. Mort de M. de la Meilleraie, 369. Ses obſeques, *ibid.*
Mein, Royaume : Guerre du Khan des Tartares, contre le Roi de Mein, qui eſt vaincu & ſes Etats ſubjugués, VII. 334. Capitale de ce Royaume, 335. Monument des anciens Rois, *ibid.* Sorte de meſure de ce nom, XI. 651.
Mejel, aſſemblée Royale, VII. 201.
Mekran : Obſervations ſur ce Pays, nommé auſſi Makran, X. 207. Rivieres du Mékran, 208.
Mekrin, Roi de Laſah, refuſe de payer tribut aux Portugais, I. 128.
Mekrits, Peuples, VII. 323.
Mekzara, Pays, IV. 93.
Mela, Auteur, I. 193. Cité, 197.
Melagou, Place aux Iles Moluques, & Fort que les Hollandois y bâtiſſent, II. 149.
Melando, racine, IV. 587.
Melaſſe, ou Remiel, marc dont on fait une ſorte de Sucre, II. 233.
Melay, Magaſinier, & extrait de ſon Journal, II. 436.
Melchior, jeune Indien pris & baptiſé, XII. 242. Cité, 245 *& ſuiv.*
Melega, Ville d'Afrique, III. 621.
Melegeta, Côte, I. 267.
Meleſe, XI. 696. 715.
Melette, ſorte de petit Poiſſon, dont les Femmes des Negres font une pâte appellée en leur langue, *Poiſſon puant*, III. 180. Deux ſortes de Melettes, IV. 259.
Meleytay, Pays, IX. 426.
Melfonſa, Riviere, la même qu'Oddy (Rio).
Melgarejo (Dom Ruiz Diaz), Gouverneur Eſpagnol, jette la fondation d'une Ville, XIII. 587.
Meliapar, Ville, I. 138.
Meliapor, Ville avec titre d'Archevêché, aujourd'hui nommé Saint Thomas, I. 141. A quoi on reconnoît cette Ville, II. 93. Province de Meliapor, VIII. 648.
Melic-Ambaar : Avantures de ce Général des troupes du Royaume de Décan, VIII. 465. Sa figure & ſon caractere, 466. Audience qu'il donne à Voyageur Hollandois, *ibid.*
Melic-Verido, Prince Indien, I. 113.
Melides, Rade, IX. 355.
Melikh, ou Nemuz, Souverain, VII. 373. Ce que ſignifie le titre de Melikh, *ibid.*
Melilot, Plante, XV. 160.
Melin, I. 156. Grande montagne de ce nom. V. 529.
Melinde, Ville : Sa poſition, & production du Pays, I. 30. Beauté des rues, & régularité des maiſons de cette Ville, 31. Adreſſe des Habitans à tirer de l'arc. Beauté & parure des Femmes de Melinde. Religion du Roi, & brillant de ſa Cour. Le Roi fait alliance avec les Portugais, *ibid.* L'entrevue du Roi & de Gama, tourne à l'avantage des Portugais, 32. Le Roi de Mélinde admire avec plaiſir & étonnement les Portugais, leur Flotte & leur artillerie, *ibid.* Ambaſſade du Roi de Mélinde à celui de Portugal, 51. Les Arabes de Magadoxa ſe rendent maîtres de Mélinde, 87. Une Flotte Portugaiſe venge le Roi de Mélinde, 93 & 94. Le Schah de Mélinde attribue à ſon Royaume l'honneur du plus ancien du Pays, *ibid.*
Melipilla (Corrégiment de). XIII. 410.
Meliſſe, Capitaine Anglois, III. 494. Plante de ce nom, XI. 716.
Melitay. Le Roi de Brama en fait la conquête, IX. 459.
Mellaſeron, Place, IX. 535.
Melli, Royaume, II. 293. Entrepriſe de l'Empereur de Melli pour les découvertes, & ce qui l'empêche de réuſſir, 294. Langage du Pays, III. 193.
Melli-Touſiar, Bourg, VIII. 467.
Mellila, Ville, XV. 573.
Melliniere (la), Commandant de Vaiſſeau François, IX. 17. Les gens de ſon Bâtiment punis de leur lâcheté. Comment ils ſont traités par les Hollandois, *ibid.*
Mellis (Richard), Anglois, avec trois autres, cherchent par quelle voie ils peuvent revoir leur Patrie, I. 538.
Mello (Antoine de), Gouverneur Portugais, VIII. 366.
Mello (Dom Gaſpard de), Capitaine Portugais, tué par un Corſaire, IX. 367. Sa mort vengée, *ibid.* Cité, 439.
Mello (Dom Simon de), *voy.* Melo (Simon de).
Mellow (Baie de), XV. 602.
Melo (Alfonſe Martin de), envoyé avec des préſ. au Roi de Bengale, eſt arrêté au Port avec ſon cortége, I. 137. Jean III. Roi de Portugal le charge de piller le Temple de Tremello & celui de Madraſſ, 138. On l'envoie avec une Galere contre Kojah Zaffar & Alukhan pour empêcher leurs ravages; mais ceux-ci le contraignent de ſe réfugier ſous le canon du Château de Dabul, 165.
Melo (Diego de), Portugais, garde un Poſte au ſecond ſiége d'Ormuz, I. 103. Il eſt tué à ce ſiége, *ibid.* Un autre de ce nom par ſon avarice porte les Villes de Kalayat & Maskat à la révolte, 128.
Melo (Georges), Portugais, Capitaine d'un Vaiſſeau de la Flotte d'Almeyde, dégage Nunno Vas de deux Vaiſſeaux Ennemis, I. 108.
Melo (Louis de), Portugais, accompagné de Mendoza, arrive à Diu, avec neuf hommes, I. 207.

Melo (Simon de), Capitaine Portugais, neveu de Lope Vaz, brûle les Villes de Marabia & de Montazelli, I. 129. Il eſt Gouverneur de Malaca ſous le nom de Dom Simon de Mello, IX. 488.

Melo (Vaz Gonzale de), jeune Portugais d'une figure charmante, eſt ſacrifié aux Idoles, I. 129.

Melocorcopali, arbre & fruit, XI. 655.

Melombe (Canton de), IV. 487.

Melon d'eau, appellé Paſtaque ou Paſteque & Pompion, III. 275. Melon d'eau de la Côte d'or, IV. 221 & *ſuiv.* Melons de la Chine, VI. 456. Arbus, Melons de Karazm, VII. 144. Melons des Jéſuites, XI. 658. Trois ſortes de Melons, 701. Melons communs & d'eau en Amérique, XIII. 401. Chenille du Melon d'eau, XIV. 320.

Melory, XI. 425.

Melrau, Neveu du Roi d'Onor, a le commandement de 5000. Gentils, I. 115.

Melroſs, Facteur, III. 389.

Melsham, Anglois, accompagne Cocks au Palais de Firando, II. 192.

Melucidey, Côte, & doute ſur ce nom, I. 526. Timidité des Habitans, *ibid.*

Memba, arbre, IV. 489.

Memecda, ſorte de meſure, IX. 53.

Mementon (Baie de), XI. 354.

Memima, animal, VIII. 545.

Mena, Officier Eſpagnol, XIII. 60.

Mena (Dom Joſeph de), Lieutenant Eſpagnol, condamné au Gibet, XIII. 528.

Mena (Marie), jeune femme Portugaiſe, VIII. 240.

Menacho (Perez), nommé à un Gouvernement, XIII. 375.

Menadou (Baie de), XIV. 677.

Menage, petite Ile agréable, où les Negres font leurs Plantations, II. 494. Village de ce nom & ſa ſituation, 502.

Menaiſſa (Dom Franciſco de), Portugais, Viceroi de S. Salvador, VIII. 240.

Menam, Riviere, IX. 236. D'où vient cette Riviere, 237. Elle traverſe le Royaume de Siam; ſes bords ſont peuplés, 238. Carte du cours du Menam, 239. Principales Villes ſur le Menam. Autre Riviere de ce nom, *ibid.* Poiſſons du Menam, 313.

Menavonhe, herbe aſtringente, VIII. 618.

Mencius, Diſciple de Confucius, VI. 346 & 347.

Mend, Place, X. 208.

Mendaña (Alvaro de), Adelantade, XIII. 523.

Mendez (Diego), Caſtillan, & ſa hardieſſe pour une entrepriſe, XII. 126. Navigation ſinguliere de cet Avanturier, 127. Cité, 131 & *ſuiv.*

Mendez (Garcie), Portugais, ſéparé dans ſa courſe par une tempête, I. 7.

Mendez (Georges), Portugais, promet de prendre le Château de Nixoamcou, IX. 414. Motifs de ſa confiance, 415. Mendez cauſe de la jalouſie à ſes Compagnons, 416. Il demeure au ſervice du Kham des Tartares, 422. Ses regrets, 423.

Mendez (Martin), Notaire Eſpagnol, XIII. 19. Martin Mendez, Lieutenant, XIV. 57. Cet Officier eſt dégradé, 58.

Mendez-Pinto, *voy.* Pinto (Mendez).

Mendez (Suero), Portugais, obtient le Gouvernement d'un Fort bâti dans une des Iles d'Arguim, I. 12.

Mendez (Valentine), Portugais Negre au ſervice de la Compagnie Angloiſe, III. 102 & 103.

Mendians, *voy.* Vagabonds.

Mendino, Roi des Monus, meurt d'une maladie ſuſpecte, III. 591.

Mendisko, langage des Folgias, & ce qu'il ſignifie, III. 598.

Mendo, Pays, & langage des Mendos, III. 598.

Mendoça (Dom Diegue de), Gouverneur, XIV. 207.

Mendoça-Hurtado (Triſtan de), Ambaſſadeur Portugais à la Haie, XIV. 111.

Mendoça (Louis de), Tréſorier d'une Flotte, XIII. 18 & 19.

Mendocin, Cap, *voy.* Mendocino.

Mendocino, Cap, X. 373. Ce Cap nommé auſſi Mendocin, XI. 516.

Mendoza (André Hurtado de), Viceroi, *voy.* Hurtado de Mendoze (Dom Andrés).

Mendoza, Cardinal, Archevêque de Tolede & Chef du Conſeil, XII. 7.

Mendoza, Eſpagnol, deſtiné à un Voyage de l'Europe, XII. 388. Un autre de ce nom, XIII. 157.

Mendoza (Dom Alvaro de), meurt avec une partie de ſon Equipage, XI. 518.

Mendoza (Dom André Furtado de), Portugais, battu par les Hollandois, VIII. 73. Cet Amiral, cité, 195. Il eſt Viceroi des Indes, 230. Cité, 284, 310, 321, 323.

Mendoza (Dom Antoine de), Viceroi, fait faire des Ouvrages, XII. 456. Cité, 650. Il eſt le cinquieme Viceroi Eſpagnol du Pérou, XIII. 521. Un autre de ce nom, trente-quatrieme Gouverneur du Pérou, 529.

Mendoza (Dom Antoine Furtado de), Portugais, ancien Viceroi dans les Indes, part pour l'Europe; ſa mort, VIII. 232.

Mendoza, Officier Portugais, accompagné de Louis de Melo, arrivent à Diu avec neuf Hommes, I. 207.

Mendoza (Ville de), & ſon Corrégiment, XIII. 414.

Mendoza (Dom Ferdinand de), Eſpagnol, Amiral des Caraques Portugaiſes, I. 354. Son mérite & ſes avantures, 355.

Mendoza (Dom Garcia Hurtado de), douzieme Viceroi du Pérou, XIII. 523.

Mendoza (Dom Gava), Gouverneur du Chili, XI. 17.

Mendoza (Dom Juan Hurtado), Gouverneur, promet la liberté à Battel, IV. 479.
Mendoza (Dom Pedro), Capitaine Portugais, & ſon naufrage, I. 84.
Mendoza (Dom Rodrigue), Commandant Portugais, battu par Spilberg Anglois, XI. 21.
Mendoza-y-Lima (Juan de), quinzieme Viceroi du Pérou, XIII. 524.
Mendoze (Alfonſe de), fait bâtir une Ville, XIII. 317.
Mendoze (Avare de), découvre les Iles de Salomon, XI. 200. Nommé auſſi Alvaro de Mendoza, 201.
Mendoze (Dom Antoine de), Capitaine Eſpagnol, XIII. 193. Sa jonction avec Centeno, 208. Cité 214, 219.
Mendoze (Dom Diegue de), Officier Eſpagnol, XIV. 64. Il eſt tué par les Indiens, *ibid.*
Mendoze-Furtado (Louis de), Gouverneur des Indes, IX. 511.
Mendoze (Gonzale), Eſpagnol, XIV. 67.
Mendoze (Dom Hurtado de), *voy.* Hurtado de Mendoze, &c.
Mendoze (Jean de), Officier Eſpagnol, XIII. 193. Cité, 201. Jonction de Mendoze & de Centeno, 208. Cité, 214, 219.
Medoze (Lope & François de), Officiers Eſpagnols, XIII. 178.
Mendoze (Dom Pedre de), Gouverneur Eſpagnol, fait bâtir une Ville, XIII. 330. Condition du Voyage de Dom Pedro de Mendoze Echanſon de l'Empereur, XIV. 63. Empreſſement des Eſpagnols à le ſuivre. Son départ, *ibid.* Il fait poignarder Oſorio ſon Lieutenant, 64 Famine dans ſa nouvelle Colonie, *ibid.* Son retour, 66. Sa mort funeſte, *ibid.* Où il place Buenos-Aire, 78.
Mendoze (Pierre Gonzalès de), Cardinal d'Eſpagne, traite Chriſtophe Colomb, XII. 33.
Mendoze, Ville, & ſon Vin, XIV. 149.
Menendez (Dom Barthelemy), Officier Eſpagnol, XIV. 434.
Menendez de Avilez (Dom Pedro), Chevalier & Commandeur Eſpagnol, XIV. 427 *& ſuiv.* Cité, 569
Menendez Marquez (Dom Pedro), Amiral Eſpagnol, XIV. 429 *& ſuiv.*
Menez[illegible] Officier Eſpagnol, XIII. 214.
Menez[illegible] de), ſecourt à propos les Portugais, [illegible] part pour Cochin, 124.
Menezès (An[illegible] Sylva de), brûle une Ville maritime & autres Places, I. 138. Il trompe les Turcs & a part à la levée du Siége de Diu, 164.
Menezès (Céſar de), Gouverneur Portugais, V. 18. Ses réclamations & propoſitions rejettées, 19. Il forme une autre Colonie qui eſt ruinée par les Holladdois, *ibid.*
Menezès (Dom Edouard de), accompagné de D. Georges de Menezès, arrivent à Diu avec dix-ſept hommes, I. 207.
Menézez (Dom Georges de), découvre l'Ile de Borneo. Crainte du Roi de cette Ile à la vûe d'une Tapiſſerie que Ménéſez lui envoie, I. 129. Affront outrageant & cruautés qu'il exerce, 130. Il eſt ſuccedé par Gonzole Pereyra, 134. Accompagné de Dom Edouard de Ménézes, ils arrivent à Diu avec dix-ſept hommes, 207. Il eſt laiſſé ſur la Côte de Diu avec une bonne Eſcadre, 212.
Menezez (Dom Manuel de) commande quatre mille hommes, XIV. 207.
Menga ou Manga-Timur, Prince, VII. 161.
Mengai, X. 551.
Mengho-Khan, *voy.* Mangu-Khan.
Mengli-fimur-bayri, Gouverneur, VII. 378.
Mengli garay-khan, Prin-e, VII. 163.
Menglik, ou Izka, Tartare, VII. 52.
Mengliz-Izha, Tartare, VII. 55.
Mengrela, Bourg, & Rade excellente, X. 164.
Meng-Timur, Prince, ſurnommé Grand Kutlnk, & pourquoi, VII. 164.
Meng tſe, Livre d'un Docteur de ce nom, appellé autrement Moncius, VI. 299.
Meng-tſe-kyen, Diſciple de Confucius, VI. 302.
Mengu-timur-Khan, Prince, VII. 161.
Menhros, Seigneur Negre, accompagne le Brak, II. 608 *& ſuiv.*
Menigrepo, Valet de Solitaires, IX. 397.
Menippe, ou Manipe, Idole, VII. 121.
Menlaſſes, eſpece d'Abeilles, VIII. 547.
Monlonbele, beau-frere du Roi de Zaïre, IV. 579 *.
Menob, Riviere, *voy.* Aguada.
Menſius, Philoſophe, & Livre qui contient ſa Doctrine, VI. 185.
Menſurado, Cap; ſa ſituation, & figure, I. 224. Les terres des environs de ce Cap ſont fort hautes, 251. Il eſt nommé *Capo Corteſe ou Meſurado*, II. 320. Figures de Poiſſons de ce Cap, *voy.* la planche, III. 311. Habitans du Cap Meſurado, 343. Taille & phyſionomie de leur Capitaine ou Prince qui donne ſa fille pour épouſe à Villault. Prêtres du Pays & ſon Commerce, *ibid & ſuiv.* Cap Meſurado, bon ancrage, 361, 447. Les Negres de MeſuraEo font prendre l'idée qu'il y a des Canibales ou Antropophages au Cap Sainte Marie, 448 *& ſuiv.* Cap Meſurado. Sa forme & ſituation, 576. Ses deux Baies & ſes Rivieres. Vûes de ce Cap & des environs, *ibid.* Ancrage & lieu de l'aiguade, 587. Deux Puits ſous deux grandes pierres. Origine du nom Meſurado. Riviere de Meſurado, & témoignages ſur ſon cours. Deux Iles à l'embouchure du Meſurado, *ibid.* Qualités de cette Riviere, 578. Elle eſt auſſi nommée Rio de S. Paulo. Elle communique à la Riviere Junco & celle-ci à Seſtos. Etats du Roi de Meſurado. Ses productions, *ibid.* Volaille ſinguliere, 579. Arbres propres à faire des mâts. Figure & caractere des Habitans. Leurs mœurs & uſages, *ibid.* Licence des filles. Avantage qu'elles en retirent, 580. Habits du

Pays. Armes des Habitans. Le Pays eſt fort peuplé. Trois beaux Villages, *ibid.* Forme des Edifices, 581. Théâtre ou lieu public d'Aſſemblée. Andrea, Ville Royale. Forme & édifices de cette Ville, *ibid.* Têmoignage d'un Auteur ſur les édifices de ce Cap, 582. Deſcription des Maiſons. Magaſins de proviſions. Ordre entre les femmes, *ibid.* Religion du Cap Meſurado, 583. Commerce du Pays. Ce Cap avantageux pour un Etabliſſement. Grande Ile de Meſurado. Ses commodités, *ibid.*

Mentavaza, Oiſeau, VIII. 606.

Menthe, Plante, XIV. 313.

Menton, Ville d'Italie dans la Province de Monaco, IV. 527.

Mentoni; ſignification de ce mot, III. 477.

Menzos (Dom Bernardo de), Interprete & Secrétaire du Roi de Congo, V. 3.

Meouat, Province, X. 202.

Mepinde, petit cordon de verre, V. 26.

Mequinez, III. 280.

Mer: la Mer des Indes voit un Portugais pour la premiere fois, I. 17. Premier Voyage par terre de la Mer rouge en Portugal, 128. Etendue de la Mer rouge, 156. Expéditions des Portugais dans la Mer rouge, 167. Diverſes couleurs de l'eau de la Mer rouge, 179. Obſervation ſur la Marée de cette Mer, 181. Lieu où les Iſraëlites paſſent la Mer rouge, 191. Obſervations ſur ce paſſage, 195. Une Flotte Portugaiſe retourne vers l'entrée de la Mer rouge, 196. Le Golfe Arabique, pourquoi nommé Mer rouge, 198. Obſervations de Dom Jean de Caſtro ſur la couleur de l'eau de la Mer rouge, *ibid.* Comment l'eau ſe trouve rouge dans le Golfe, 199. L'eau eſt auſſi verte & blanche. Le nom de Mer rouge inconnu aux Habitans du Pays. Ils ne la connoiſſent que ſous le nom de Mer de la Mecque, *ibid.* Deſcription de la Mer de Kolzum, autrement le Golfe Arabique ou Mer rouge, tirée de la Géographie d'Abulfeda, 200. Vûe générale de la Mer rouge, 201. Entrée de la Mer rouge, II. 6. Vents brûlans dans la Mer rouge, 27. Mer verte ou Mer des herbes, 121. Orages & courans dans la Mer du Sud, 215. Marées du Cap Verd, 359. Contrariétés des marées & des courans, 569. Direction de la Marée, III. 571. La Mer eſt un Fétiche du Pays de Juida, IV. 301. Sacrifices faits à la Mer, 302. Arbres conſacrés au long de la Mer, 350. Remarques ſur la Mer de Guinée, 449. Marée fort impétueuſe, 448. Marées favorables, 463. Couleur de la Mer du Cap de Bonne-Eſpérance, & ſes cauſes, V. 183. Etranges irrégularités de la Marée. Comment Kolben les explique, *ibid.* Mouches de Mer, 199. Poux marins. Vers de Mer, *ibid.* Dangers de la navigation dans les Mers d'Ethiopie, 217. Marée qui remonte à cent lieues, VI. 49. Marine de la Corée, 544. Peuple Inſulaire de la Mer Glaciale, VII. 285. Mer de Chin & ſes Iles, 361. Mer de Kheynan, *ibid.* Grand nombre d'Iles dans les Mers Indiennes, 371. Baie nommée Mer bleue, 394. Grandeur de la Mer Caſpienne, 402. Peu de Commerce ſur cette Mer, *ibid.* Bâtiment de Mer, VIII. 149. Vents communs dans la Mer de Java, 150. Singuliere apparence de la Mer pendant une tempête, 444. Tems de la navigation pour la Mer rouge, IX. 51. Saiſons & vents changés dans des Mers, 131. Obſervations ſur des Mers, 136. Funérailles de Mer, 137. Erreur des Cartes marines, 181. Marine des Iles de France & de Bourbon, 642. Obſervations ſur le Détroit de la Mer rouge, X. 286. Variétés des Marées du Détroit de Magellan, 344. Poudre blanche en haute Mer, 352. Richeſſes jettées dans la Mer, & pourquoi, 353. Obſervations importantes ſur les longitudes & la largeur de la Mer du Sud, 374. Tremblement de terre reſſenti en Mer, 454. Qualité de la Mer du Japon, 651. Coquillages des Mers du Japon, 677. Préſervatif vérifié ſur Mer contre les maladies des climats chauds, XI. 29. Intempérance des gens de Mer, 62. Erreurs des Cartes marines, 107. Autres erreurs des Cartes marines, 110. Obſervations ſur les Baſſes d'une Mer, 114. Carte réduite de la Mer du Sud, 115. Rougeur de la Mer, & ſa cauſe, 146. Animaux & Plantes de la Mer du Sud, 167. Oiſeaux qu'on rencontre en pleine Mer, 169. Conjecture ſur un paſſage dans la Mer du Sud, 218. Erreurs des Cartes maritimes, 229. Obſervation ſur les Marées, 244. Mer féconde en Poiſſon, 254. Mer blanche, 336. Bornes qu'un Auteur donne à la Mer pacifique, 339. Meilleure route dans cette Mer. Rareté des Rivieres ſur les Côtes de la Mer du Sud, *ibid.* Eclairciſſement ſur l'origine des Avanturiers dans les Mers du Sud, 364. La Mer vermeille nommée Lac, 390. Omiſſion dans les Cartes marines, 416. Récit d'une étrange avanture de Mer, 508. Phénomene maritime, 510. Furieuſe Mer qu'un Voyageur nomme *Endiablée*, 515. Deſcription d'une Plante extraordinaire de Mer, 522. Ecole Eſpagnole de la Marine, 537. Circonſtance du Baptême de Mer, 562. Obſervations ſur le Commerce des François dans la Mer du Sud, 566. Plans levés en Mer toujours incertains, 595. Planche de la repréſentation du cours ordinaire des vents de traverſe des Côtes de la Mer Atlantique & celle des Indes, 618. Autre repréſentation du cours des mêmes vents ſur les Côtes de la grande Mer du Sud, 620. Les paſſages plus aiſés dans de plus grandes Mers, 621. Expérience confirmée à ce ſujet, *ibid.* Côte d'Afrique juſqu'à la Mer rouge, 623. Aiſés de la Mer rouge, *ibid.* Comparaiſon des Marées aux vents de Mer & de Terre & des courans aux vents de Côte, 611. Principes généraux. Marées les plus irrégulieres des Indes

des Oriental. Marées extraordinaires de la Nouvelle Hollande, *ibid.* Marée du Détroit de Malaca, 632. Marée du Golfe de S. Michel dans la Mer du Sud. Celle de la Riviere de Guayaquil. Si la Mer du Sud communique sous terre à celle du Nord, *ibid.* Expériences & réflexions de Dampier à ce sujet, 633. Marées moins hautes autour des Iles éloignées de terre, *ibid.* Différence entre les courans & les Marées, 634. Courans de la Mer du Sud, 635. Utilité de ces Observations, *ibid.* Mer nommée Nuestra Señora, XII. 17. Cours de la Marée, 18. Mer tachetée de verd & de blanc, 50. Découverte de la Mer du Sud, 183. Découvertes sur les Côtes de la Mer du Sud, 205. Mer Vermeille ou de Californie, 478. Marées de la Nouvelle Espagne, 593. Marées de la Baie de Carthagene des Indes, XIII. 255. Remarques sur les Marées du Port de Panama, 275. Propriétés de la Mer du Pérou au Chili, 496. Quelles sont les tempêtes de la Mer du Sud, 497. Etranges effets des vents du Nord dans cette Mer, *ibid.* Pluviers de la Mer du Sud, 501. Etat ordinaire des Côtes de cette Mer, *ibid.* Eclaircissemens sur la nouvelle Carte de la Mer du Sud, 504. Réflexions sur les Marées de l'Amazone, XIV. 42. Rivieres qui forment une espece de Mer, 44. Phénomène singulier de la Marée, 49. Son explication, 50. Observations sur les Marées du Fleuve Saint Laurent, 689. Carte des Mers du Nord, XV. 93. Mer blanche, 114, 136. Division générale des Iles de l'Amérique Septentrionale dans la Mer du Nord, 443. Eau de Mer chaude & bouillante, 517.

Mera, arbre, VIII. 613.

Mera-Mahmud, Arabe de considération, IX. 561 *& suiv.*

Mercadillo, Officier Espagnol, XIII. 219.

Mercado (Fernando del), riche Marchand Portugais, VIII. 334.

Mercado (Diegue Nuñez de), Espagnol; ordres dont il est chargé, XIII. 96.

Mercardor, Agent Negre, IV. 416.

Merchais, troupes, X. 229.

Merci (Religieux de la), & leur image, XII. 489.

Merci de Dieu, Pointe, XV. 100. Iles de la Merci de Dieu, 143.

Mercure sublimé, rare au Japon, X. 655. Ses propriétés, 656. Comment on emploie le Mercure pour épurer les Métaux, XI. 532. M. de la Condamine supplée au Mercure, XIII. 482. Mines de Mercure, 598. Mercure de Guanca-velica, XIV. 169. Comment on le tire, *ibid.*

Mercy (Pointe de), XII. 173.

Merdechine, maladie ordinaire à Surate, IX. 38.

Merdui, Nation, *voy.* Metklas

Mere, petite Ile, XIV. 387.

Merecheing, Maréchal de Camp, VII. 484.

Mercœur (M. de), Cité, VIII. 239.

Merfadin, Place, II. 19.

Merghen, ou Merghin, Ville, VI. 564.

Mer-ghen-hotun, Ville, VI. 561.

Merghin, ou Merghen, Ville, VI. 564.

Mergiason, Anglois, captif, VIII. 502.

Merguim, Place, IX. 449.

Merguy, Place, où un Etablissement, XV. 492.

Merian (Marie Sibille), jeune Allemande, fait un Recueil curieux des Insectes de Surinam, XIV. 317. Mademoiselle Merian, citée, 318 *& suiv.* Elle est empoisonnée par une Chenille, & se guérit promptement, 331.

Mericaya, Baie, XI. 613.

Merico, Place, VIII. 407.

Merida, Ville remplie de Nobles, XI. 555. C'est la Capitale de l'Yucatan, XII. 470. Ville de Mérida, XIV. 414.

Merienda (el Pino de la), arbre, duquel le feu fait couler beaucoup de Térébentine, II. 256.

Merigne, titre d'Officiers, IX. 343.

Merkats, Peuples, *voy.* Markats.

Merkits, ou Krits, Peuples, VII. 271.

Merklas, ou Merdui, Nation, VII. 267.

Merles, blancs & tachetés, II. 646. Merles de trois sortes, V. 203. Merles de la Nouvelle Espagne, XII. 619. Ceux du Canada, XV. 226.

Merley (Preaux), François, Capitaine de Marine, porte les ordres du Roi & de la Compagnie dans les Pays Orientaux, VIII. 591.

Meroé, ancienne Ville, & sa situation, I. 175.

Merolla, Ecrivain & Voyageur, cité, IV. 441. Voyage de ce Religieux Missionnaire, nommé Jerôme Merolla de Sorrento, dans le Royaume de Congo & autres parties Méridionales de l'Afrique, 528. Occasion de ce Voyage. Départ de Merolla, *ibid.* Le Vaisseau échappe aux Corsaires, 529. Merolla s'embarque pour la Provence. Occasion qu'il trouve pour passer à Lisbonne, *ibid.* Il visite la fameuse Eglise de Saint Antoine de Pade, 530. Démêlés entre deux Capitaines à son occasion, *ibid.* L'Auteur s'embarque. Route du Vaisseau, 531. Un Poisson volant tombe sur le Vaisseau. Etoile extraordinaire. Fond au milieu de l'Océan. L'Auteur essuie quelques railleries au Bassil, *ibid.* Difficulté qu'il trouve à son départ pour Congo, 532. Navigation de Mérolla jusqu'à Congo, *ibid.* Une Baleine secoue le Vaisseau, 533. Prise d'un Requin. Oiseaux & signes qui annoncent la terre, *ibid.* Imagination des Matelots du Vaisseau, 534. On arrive au Port de Benguela & bientôt à Loanda, Port d'Angola. Honneurs que Mérolla & les autres Missionnaires ses Compagnons reçoivent à leur arrivée, *ibid.* Merolla est envoyé à Sogno, 535. Danger qu'il court en entrant dans la Riviere de Zaire. Description qu'il fait d'un arbre. Arrivée de ce Missionnaire & d'un autre à Sogno, *ibid.* Politesse qu'ils reçoivent du Comte, Prince ou Seigneur de la Contrée de Sogno ou Songo, 536. Sermon de Merolla & ses effets.

Découverte qu'il fait à cette occasion, *ibid.* Reproches que les Missionnaires font au Comte, 537. Zele des Missionnaires contre une Sorciere & son fils qui s'échappent, 538. Avanture d'un Sorcier, *ibid.* Autre avanture, 539. Merolla se trouve seul à Sogno, *ibid.* Ce que Merolla exige du Comte, 540. Merolla court risque pour sa vie. Sa querelle avec un Capitaine Anglois, *ibid.* Il fait fermer les portes de son Eglise, 541. Entretien fort vif avec le Comte de Sogno. Emportement du Comte, *ibid.* Il excommunie le Comte, 542. Occasion qui appaise un peu le bruit. Merolla a recours à son Supérieur, *ibid.* Le Comte demande pardon au Missionnaire, 543. L'excommunication est levée. Un Hollandois veut pervertir les Negres. Autres difficultés à l'arrivée d'un Vaisseau Anglois, *ibid.* Visite que Merolla reçoit du Capitaine. Leurs discours mutuels, 544. Les Missionnaires s'adoucissent en faveur des Hollandois, 545. Embarras où ils se jettent par un excès de zele, *ibid.* Méthode employée pour la réconciliation, 546. Ce que Merolla exige du Chef des Electeurs qui se soumet à l'Eglise. Occasion que le Comte prend pour se réconcilier avec le Missionnaire, *ibid.* Formalités de la réconciliation, 547. Serment que Merolla exige des Negres, *ibid.* Il entreprend de rétablir la paix, 548. Etrange priere d'un Commandant Negre. Négociation de Merolla. Il arrive au Pays de Khitombo, *ibid.* Il retourne à Sogno, 549. Joie du Comte à son arrivée. Deux questions captieuses que le Comte fait à Merolla. Incident qui rallume la guerre. Elle est appaisée par Merolla, *ibid.* Avantures dont on laisse le jugement au Lecteur. Naissances monstrueuses, 550. Voyage de l'Auteur au Royaume de Kakongo, 551. Il est attaqué d'une fievre violente, *ibid.* Il entreprend la Mission de Kakongo. Son départ de Sogno pour cette entreprise, 552. Il se rend à Kapinda, Port d'Angoy. Il est pressé de se rendre à Congo. Comment il s'en dispense. Il envoie des présens au Roi d'Angoy, *ibid.* L'Auteur se propose de visiter le tombeau d'un Roi d'Angoy, 553. Il s'oppose à l'artifice d'un Marchand Portugais. Il arrive chez le Mafukka d'Angoy, *ibid.* Il y reçoit un Ambassadeur du Roi de Congo, 554. Il part pour Congo. Difficultés de sa route, *ibid.* Crainte plaisante d'un Payen, 555. Merolla refuse de baptiser une femme. Sa générosité mal récompensée. Ce Missionnaire est empoisonné. Le jus de Limon lui sert d'antidote, *ibid.* Tirannie avec laquelle il est traité, 556. Sa querelle avec ses Porteurs, *ibid.* Suite du Voyage, 557. Merolla prend un Temple pour une Eglise. Transports de son zele. Le Prince de Congo vient au-devant de lui, *ibid.* Il arrive à la Cour: Accueil qu'il y reçoit, 558. Conseils qu'il donne au Roi de Congo pour son couronnement, 560. Il obtient de lui plusieurs graces. Histoire singuliere qu'on lui raconte, *ibid.* Maladie de l'Auteur: il est saigné par l'Oncle du Roi, 561. Son entretien avec la Reine-mere, *ibid.* Merolla part de Congo, 562. Il est abandonné par son escorte. Tyrannie avec laquelle il est forcé de payer. Il arrive dans une Ile où il est forcé de descendre, *ibid.* Avanture de l'Auteur avec une Sorciere, 563. Il arrive à l'Ile de Zariambola, 564. Le Mani de cette Ile accusé de le retenir. Son retour au Couvent de Sogno, *ibid.* Il depute à Loanda pour la Couronne de Congo, 565. Conversions innombrables, 566. Il baptise treize mille personnes de sa propre main. Ce qu'il apprend d'un Capitaine Portugais, *ibid.* Histoire singuliere qu'il rapporte d'un Capitaine François, 567 & *suiv.* L'Auteur retourne en Europe par le Bresil, 569. Accueil qu'il reçoit du Roi de Portugal, 570. Il se rend à Genes. Son Bâtiment arrêté par un Vaisseau de guerre François. Eclaircissement qui le met hors de danger, *ibid.* Conclusion de l'Ouvrage de Merolla, 571. Cité, 583. *Sign.* Dddd. 585 & 586, 588, 594, 612 & *suiv.* 619 & 620. Pénitence qu'il impose au Comte de Sogno, 621. Ce qu'il rapporte d'un Roi de Congo, 623. Réponse noble qu'il prête à six Portugais, 625, Cité, 630 & 631, 634, 636, 640 & *suiv.* V. 6 & *suiv.* 14, 16, 18, 22, 27, 29. Son témoignage sur les monnoies d'Angola, 30. Cité, 32. Exemples tirés de lui, 42. Il est conduit dans un bois par un Oiseau blanc, 44 Sa conduite dans plusieurs occasions, 45. Observations sur la simplicité de cet Auteur, 46. Exemples qui la prouvent encore mieux, *ibid.* Ses remarques, 47. Comment il confirme son témoignage, *ibid.* Cité, 52, 57, 60, 62, 64, 67 & 68, 71 & *suiv.* 76 & 77, 79 & *suiv.* 93 & 94, 98 & *suiv.*

Merre, mesure de chemin, VII. 380.

Merrick (André), voyage avec bonheur, X. 336.

Merrimack, Riviere, XIV. 529.

Mertrits, Peuples, VII. 257.

Mes, Nation, VI. 502.

Mesa, Espagnol, Commandant d'Artilletie, XII. 386. Mesa est arrêté, XIII. 101. Il est puni du dernier supplice, 102.

Mesa de Dona-Maria, Montagne, XIII. 456.

Mésanges, du Cap de Bonne-Espérance, V. 203.

Mescia (Rodrigue de), bâtit trois Villes, XII. 131. Cité, 217.

Merry, Ile, XV. 195.

Mesetalek, Ville, VII. 417.

Mesha, Ville, VII. 39.

Mesia (Rodrigue de), fait bâtir deux Villes, XII. 212.

Mesquita, ou Mesquite (Diego de), Capitaine Portugais: Genre de mort auquel il est condamné: Sa fermeté. Chrétienne lui sauve la vie, I. 129. Il blesse le Roi Bandur & est tué par les Mores, 136.

Mesquito (Martin de), Portugais, dont le Roi

d'Eſpagne ſe défie, XIII. 18.
Meſr, nom du Gouverneur du Caire, I. 191. C'eſt auſſi le nom de la Côte d'Egypte, 202. Plaines de Meſr, X. 120.
Meſſa, Côte, & ſa poſition, I. 11. Ville de ce nom, II. 295.
Meſſalig, deux endroits de ce nom, V. 215.
Meſſambala, ſorte de bled, IV. 586.
Meſſana, gros Bourg, X. 198.
Meſſangrano, lieu, non loin de Loanda, IV. 495.
Meſſervy, Capitaine d'un Vaiſſeau de Londres, III. 548. Tragique avanture de ce Capitaine, *ibid.* & *ſuiv.* Il néglige les conſeils de Snelgrave, 549. Ses Eſclaves le maſſacrent. Triſte ſort de ſa cargaiſon & de ſon Vaiſſeau, *ibid.*
Meſſilones, ou Moxillon (Baie de), XIII. 444.
Meſtice, nom de certaines femmes de Batavia, VIII. 487.
Meſtiſa, Vaiſſeau ou meſure, *voy.* Soma.
Meſtitlan, Place, XII. 648. Mines de ce Canton, *ibid.*
Meſtre de Camp (Iles du), XI. 513.
Meſu, ſorte d'aliment Chinois, V. 355.
Meſurado, Cap, *voy.* Menſurado.
Meſures du Royaume d'Achin, I. 376. Celles de la Chine, VI. 215. Origine des meſures Chinoiſes, & leur diviſion, 219. Réduction du degré aux meſures Chinoiſes, leſquelles meſures ſont appellées Lis, *ibid.* Meſures des Indes Orientales, VIII. 157. Meſures & poids de Surate, IX. 35. Poids & meſures de Mocka, 53. Meſures Siamoiſes pour les chemins, 260. Meſures nommées Coſſes pour les chemins, 317.
Meta, Riviere, XIV. 338.
Metaba, ſorte de Palmier: ſon fruit, V. 74.
Metac, Ville, IX. 239.
Meta-incognita, Pays, XV. 98. Reconnu pour le Groenland, *ibid.*
Métal, *voy.* Métaux.
Métaux: Ceux de l'Ile de S. Jean ou Brava, II. 398. De Bambuk, 644. Ceux du Pays de Congo, V. 66. Du Cap de Bonne-Eſpérance, 186. Mines de divers Métaux, VI. 47. Commerce de Métaux, 109. Métal pris pour de l'or, XI. 412. Comment ſe fait la ſéparation du Métal aux Mines de Pachuca, 531. Comment on y emploie le Mercure, 532. Voies plus courtes, mais plus cheres, 533. Métaux de la Nouvelle Eſpagne, XII. 647 & *ſuiv.* Métal plus dur que l'or, XIV. 20. Montagnes riches en Métaux, 43.
Metawara, Montagne, où trois Voyageurs François laiſſent une Inſcription, XV. 319.
Metcalf, Contre-Maître d'un Vaiſſeau Anglois, XV. 205.
Metchia-jatam, V. 375.
Metellopolis, Evêché, dont l'Evêque ſert d'Interprete à un Ambaſſadeur François, IX. 163. Ce Prélat cité, 200.
Metemſycoſe, crue par les Negres de la Côte d'or, V. 158. Ce que produit l'opinion de la Metemſycoſe, IX. 68.
Metempſycoſe, *voy.* Metemſycoſe.
Meteores, *voy.* Phénomenes.
Methodius, Prophete & Martyr, VII. 294.
Methold (Guillaume de), Voyageur Anglois, va aux Mines de Diamans, IX. 515. Motifs de ſon Voyage, *ibid.* Route qu'il tient, 516. Ses obſervations à la Mine, *ibid.* Cité, 553 & *ſuiv.* Methold fait un feſtin magnifique à l'occaſion de la démiſſion de ſon autorité, X. 80. Cité, 83, 84.
Métice, *voy.* Métifs.
Métiers, *voy.* les chacun à ſon article particulier.
Métifs, Nation, VIII. 175. Race de Métifs, X. 385. Ce que c'eſt que Métifs ou Métices, XIII. 392. Les Métifs excellent dans les Arts, 393. Habillement des femmes Métives, 394.
Metika, Nation, *voy.* Anziko.
Metil (Fort de), X. 205.
Metl, Plante ou arbriſſeau, XII. 599.
Metombas, arbre extraordinaire, IV. 587.
Metricol, ſorte de poids, VIII. 157.
Mets, dégoûtans des Sauvages, XV. 42. Mets des Eſclaves Negres, 436.
Metſchid, *voy.* Moſquées.
Metute, Montagne rouge, IV. 578. *Sig.* Dddd.
Meuang-fong, Place, IX. 239. Meuang-tai, nom du Pays Siamois, 240.
Meule: Pierres à meules, V. 185.
Meu-lo-van, Village, V. 345.
Meund, ſorte de poids, IX. 35.
Meuriers, arbres: Deux eſpeces de Meuriers Chinois, VI. 226. Meuriers ſauvages & leur culture, Vrais Meuriers, *ibid.* Maniere de les cultiver, 227. Renouvellement des Meuriers, leur diſtinction & la graine. Progrès de l'arbre, *ibid.* Meurier du Tapon, X. 658.
Meurtres: Divers meurtres d'un Mulâtre que les Hollandois puniſſent, I. 427. Meurtres à Firando, II. 20. Le meurtre trop libre dans l'Ile de Madere, 27. Punition du meurtre à Benin, IV. 421. Meurtres fréquens à Macao, V. 413. Attaque des Chinois à l'occaſion d'un meurtre, VI. 509. Meurtre de quantité de Hollandois, XI. 206. Baie des Meurtriers, 211.
Mew (Mathieu), Hambourgeois au ſervice d'un Capitaine Portugais, VIII. 160. Préſent qu'il porte aux Hollandois, 161.
Mexi, Chef ou Prince d'un Peuple, d'où les noms de Méxique & Méxiquains ſont dérivés, XII. 525.
Mexia, Eſpagnol, XIII. 151. Mexia obtient le commandement d'un Vaiſſeau, 193. Cité, 213. 214. 219.
Mexia (Gonzale de), Officier, XII. 255.
Mexica, Officier, XII. 81.
Mexicalſingo, Village, XI. 535. Lac de ce nom, XII. 658.
Meyico, *voy.* Méxique.
Méxique, Pays, X. 374. Idée du Commerce en-

tre Manille & le Méxique, XI. 159. Beauté d'une Côte du Méxique, 377. Miſſionnaire Mexiquain, 504. Réflexions d'un Auteur ſur le Voyage des Philippines au Méxique, 511. Prix pour cette route, 512. Comment on eſt averti à Mexico de l'arrivée du Galion Eſpagnol, 525. La Deſcription de Mexico Capitale de la Nouvelle Eſpagne renvoyée aux tomes ſuivans, 529. Lievres en horreur au Méxique, *ibid.* Fabrique de la monnoie à México, 514. Cous ou Pyramide du Méxique, *ibid.* Particularités ſur le Méxiq. 538. Maſſacre de quatre Princes Méxiquains, 541. Partage de l'or des Méxiquains, 542. Les Prêtres exhortent le Peuple à la guerre, *ibid.* Soulevement dans México, 543. Cette Ville eſt aſſiégée, 545. L'Empereur eſt fait priſonnier, 546. Côte du Méxique, 622. Carte du Golfe du Méxique, &c XII. 9. Chriſtophe Colomb manque la découverte du Méxique, 116. Découverte & conquête du Méxique, 251 *& ſuiv.* Deux Officiers Méxiquains viennent au Camp Eſpagnol, 266. Cortez les reçoit avec oſtentation, 267. Declaration qu'il leur fait. Préſens qu'il reçoit d'eux. Ils lui conſeillent de ſe retirer. Sa réponſe, *ibid.* Peintres Méxiquains qui deſſinent les Vaiſſeaux & le Camp des Eſpagn. 268. Adreſſe avec laquelle Cortez profite de leur curioſité. Il fait faire devant eux l'exercice à ſes Troupes. Frayeur que leur cauſe l'artillerie, *ibid.* Il ſe forme une Bourgade de Méxiquains, 269. Couriers Indiens par leſquels l'Empereur du Méxique eſt informé de l'arrivée de Cortez. Préſens que ce Monarque envoie au Général Eſpagnol, *ibid* Il lui refuſe la permiſſion d'aller à ſa Cour, 270. Cortez inſiſte à la demander, *ibid.* Mécontentement des Officiers Méxiquains, 271. Idée de l'état du Méxique à l'arrivée de Cortez, 274. Carte du Méxique, *ibid.* Prodiges qui annoncent la ruine de l'Empire du Méxique, 275. Etabliſſement d'une nouvelle Colonie au Méxique, 276. Livres Méxiquains, 279. Uſages Méxiquains dans les Ambaſſades, 293. Chagrin que la Paix cauſe aux Méxiquains, 307. Préſens que Cortez reçoit de leur Cour, 308. Les Ambaſſadeurs Méxiquains congédiés, 312. Ils partent mécontens, 313. Belles Chauſſées & Lac de México, 323. Villes & Bourgades du Lac, *ibid.* Marche des Eſpagnols ſur la Chauſſée, 324. Premiere vûe de México. Ses fortifications, *ibid.* Carte du Lac de México & de ſes environs, 325. Deſcription du Palais Impérial, 330. Guerre entre les Eſpagnols d'une Colonie & les troupes Méxiquaines, 332. Mines d'or du Méxique, [illegible]ſens que l'Empereur du Méxique fait à [illegible]. Cauſes de la révolte des Méxi[illegible]63. Ils attaquent le Quartier de Cortez, 364 Leur fureur, 365. Ils ſont repouſſés, *ibid.* Réſolution troublée par un aſſaut des Méxiquains, 367. Ils tuent leur Empereur, 369. Lieu de la ſépulture des Empereurs du Méxique, 370. Nouvel Empereur du Méxique, *ibid.* Carnage de cinq cens Méxiquains, 372. Peinture que les Méxiquains font de l'aſſaut de leur Temple, *ibid.* Ils entreprennent d'affamer les Eſpagnols, 373. Leur adreſſe pour ſauver leur grand Sacrificateur, *ibid.* Mort d'un Général Méxiquain, & priſe de l'Etendard Impérial par les Eſpagnols, 381. L'Empereur du Méxique envoie des Ambaſſadeurs à Tlaſcala, 383. Propoſition qu'il fait faire au Sénat, 384. Réponſe qu'ils reçoivent du Sénat, *ibid.* Mort du nouvel Empereur, 386. Succeſſeur qu'on lui donne, & ſes qualités, *ibid.* Cortez tente la Conquête du Méxique, 389. On découvre l'armée Méxiquaine, 391. Elle ſe retire avec effroi, *ibid.* Cortez admire les ruſes des Méxiquains, 395. Les Eſpagnols donnent dans un piége des Méxiquains, 398. Un Capitaine Eſpagnol va les combattre dans une Province, 399. L'eau douce eſt coupée aux Méxiquains, 404. Adreſſe étonnante des Méxiquains, 407. Cortez leur offre encore la paix, 408. Ils la rejettent, 409. Triple attaque des Eſpagnols contre México, *ibid.* Les Méxiquains ſacrifient des Priſonniers Eſpagnols à leurs Dieux, 411. Murmures du Peuple de México, 412. Les Eſpagnols parviennent à ſe loger dans México, 413. Confuſion dans le Conſeil de l'Empereur. Vaine attaque des Méxiquains, *ibid.* Les Eſpagnols avancent juſqu'au centre de México, 414. Carnage des Méxiquains. Les Indiens alliés veulent manger leurs corps, *ibid.* Situation du Quartier de l'Empereur, 415. Tréve de trois jours, & événemens qu'elle produit. Défis & combats particuliers. Les Sacrificateurs portent l'Empereur à la guerre, *ibid.* Négociation qui ſe forme au milieu des armes, 416. L'Empereur trompe les Eſpagnols, 417. Il prend la fuite. Réſolution de ſa Nobleſſe pour le ſauver. Il eſt pris par un Capitaine Eſpagnol. Sa fermeté, *ibid.* La guerre ceſſe auſſi tôt, 418. Cortez va au-devant de l'Empereur. Circonſtances de leur entrevûe, *ibid.* Portrait de ce Prince & de l'Impératrice, 419. Tranquillité qui renaît dans México. Triſte état de cette Ville, *ibid.* Cortez ſoumet facilement le reſte de l'Empire & d'autres Contrées voiſines, 420. Deſcription du Méxique ou Nouvelle Eſpagne, 423. *voy.* Eſpagne. Trois Audiences & vingt-deux Provinces, 424. Province de México. Deſcription du Lac de México, *ibid.* Ouvrages pour préſerver México de l'inondat. 426. Plan ou vûe de l'ancien México, 429. Belle perſpective du Lac, & nombre de ſes Villes. Deſcription de l'ancien México, *ibid.* Palais de l'Empereur, 430. Ses femmes, 431. Autres Maiſons Impériales & leurs ſingularités, *ibid.* Autres Edifices & Places de México, 433. Meſures de Cortez pour rebâtir México, 435. L'Empereur eſt mis à la queſtion : Sa conſtance, 436. Nouvelle forme de México après la conquête, *ibid.* Plan ou vûe du nouveau México,

437. Description de México, 438. *& suiv.* Carte des environs de la Ville de México, 440. Autre Description de México, 444. Archevêché de México & ses Suffragans, 446. Autres Villes de la Province de México, 449. L'Audience de México comprend sept Provinces, 451 *& suiv.* Nouveau Méxique, 478. Origine des anciens Méxiquains, 523. Histoire Méxiquaine d'un Déluge universel, *ibid.* Fondation de México nommé auparavant Tetnuchitlan, 525. Fondation de la Monarchie & succession de ses Rois, *ibid.* Premieres conquêtes des Méxiquains, 526. Institution de quelques usages cruels, 527. Chronologie des Méxiquains, 528. Leur maniere d'écrire. Roue Chronologique & ses divisions. Planche de la figure de cette roue des Méxiq. *ibid.* Mois Méxiquains au nombre de dix-huit, 529. Jours intercalaires, 530. Année Bissextile, 531. Cour Impériale. Double Garde, *ibid.* Audiences publiques, 532. Repas de l'Empereur. Planche ou vûe des amusemens de l'Empereur après son dîner, *ibid.* Revenus de l'Empire Méxiquain, 533. Gouvernement de l'Empire, 534. Conseil d'Etat, 535. Couronnement des Empereurs & devoirs qu'on leur impose, *ibid.* Ordre de Chevalerie Méxiquaine, 536. Cérémonie de la réception, 537. Principes de la Religion du Méxique, 539. Principales Idoles, 540. Temples & Chapelles, 541. Descript. du grand Temple de México, *ibid.* Planche ou vûe de ce grand Temple, 542. Idole chérie, 543. Cimetiere des Sacrifices, 544. Sacrifices humains, 545. Cérémonies qui les accompagnent, *ibid.* Autres Sacrifices d'écorchement d'hommes, 546. Planche ou figure de la principale Idole des Méxiquains, *ibid.* Combat entre le Sacrificateur & la Victime, 547. Esclave révéré comme un Dieu. Fêtes Religieuses, *ibid.* Fête du Jubilé, 548. Fête des Marchands, 549. Prêtres du Méxique, *ibid.* Monasteres Méxiquains, 551. Funérailles, 552. Obseques de l'Empereur, 553. Obseques du Cacique de Mechoacan, 554. On fait une pâte & une Idole de sa cendre, 555. Changement que les Méxiquains éprouvent, 556. Figure des Hommes, *ibid.* Figure des Femmes, 557. Leurs habits, *ibid.* Enfans & leur éducation, 558. Education des Garçons, 559. Education des Filles, *ibid.* Mariages, 560. Planche des Annales de l'Empire, 561. Ecriture ou caractere des Méxiquains, *ibid.* Planche des figures de productions naturelles & tribut, 562. Autre Planche d'œconomie Méxiquaine, *ibid.* Maisons, meubles & nourriture commune des Méxiquains, 563. Jeux publics, 564. Musique & danse, 565. Succession dans les familles, 567. Différence d'Ordres dans la Noblesse, 568. Reglement des Tributs, *ibid.* Usages fort singul. 578 *& suiv.* Différentes Langues du Méxique, 579. Observations sur le Gouvernement du Pays, 582. Tempêtes du Golfe du Méxique, 591. Comment les Méxiquains font le Chocolat, 596. Abricotier du Méxique. 606. Poivre long du Méxique, 610. Progrès des Plantes d'Espagne au Méxique, 624. Animaux Méxiquains qui ressemblent aux nôtres, 634. Animaux propres au Pays, 636 *& suiv.* Bêtes venimeuses, 639 *& suiv.* Poissons & Tortues, 644 *& suiv.* Hôtel des Monnoies de México, 652. Maison du départ, 653. Droits Royaux, qui sont une troisieme espece de Mines, 654. On regle les limites de l'Audience pour modérer l'autorité des Commandans, XIII. 51. Tentative singuliere des François pour établir un Commerce avec le Méxique, XIV. 631.

Meyer, Hollandois, VIII. 161.

Mey-lin, grande Montagne, & chemin qui passe par dessus, VI. 98.

Meyn, Poisson, VI. 134.

Meyndert-Krins, Hollandois, VIII. 425.

Mey-reyon-chain, nom d'Officiers Tartares, VI. 448.

Meysit-ili, Tartare, *voy.* Meyzir ili.

Meyzir-ili, Tartare, VII. 50. Nommé aussi Meysit-ili, 51.

Mezeray, cité, IV. 5.

Mezimo: Les Peuples du Monomotapa adorent un seul Dieu sous ce nom, I. 91.

Mezza-Barba (Charles-Ambroise), Patriarche d'Alexandrie, son Ambassade vers l'Empereur Kang-hi, V. 532. D'où l'extrait de cette Ambassade est tiré. La Relation est publiée sous un faux titre, *ibid.* Soin des Auteurs de l'extrait de cette Ambassade, 535. Ce Légat part de Lisbonne, *ibid.* Sa réception à Macao, 536. Absolution qu'il donne à l'Evêque & au Pere Monteiro. Il leve l'interdit. Offres qu'on lui fait pour le voyage de Péking. Il se rend à Canton. Promesses qu'il reçoit des Jésuites, *ibid.* Son arrivée à Canton, 537. Difficultés qui l'arrêtent. Il est aidé par le Pere Pereyra Jésuite. Conférence rompue, à quelle occasion. Question qu'on fait au Légat, *ibid.* Ces questions lui sont envoyées par écrit, 538. Réponse qu'il fait à chaque article, *ibid.* Difficultés de la part des Jésuites, 539. Explications exigées. Les réponses envoyées à la Cour. Le Pere Laureati donné pour Sécretaire au Légat. Départ de Mezza-Barba pour Péking, *ibid.* Arrivée d'un Mandarin de la Cour pour faire trois nouvelles questions, 540. Le Ta-jin précede Mezza-Barba. On craint pour sa vie. Nouveaux embarras du Légat, *ibid.* Ce qu'on lui annonce de la part de l'Empereur, 541. Réponse du Légat. Il est conduit dans une Maison de campagne. Déclaration mortifiante qu'il reçoit de la part de l'Empereur. Sa réponse, *ibid.* Le Légat tient Conseil avec ses Prêtres, 542. Efforts des Mandarins pour le gagner. Mal-entendu d'un Jésuite Chinois. Instances qu'on fait au Légat: Sa réponse, *ibid.* Il est appellé au Palais Impérial, 543. Emportemens des Mandarins. On demande au Légat la

copie du Bref du Pape. Il l'écrit de mémoire, *ibid.* Nouvelle explication des Mandarins avec le Légat, 545. Mezza-Barba eſt appellé à l'Audience, & à quelles conditions, *ibid.* Comment ſon Cortége eſt vêtu, 546. L'Empereur donne ſa propre robe au Légat. Feſtin dans la Salle d'Audience. Queſtions que l'Empereur fait au Légat. Objections qu'il y ajoute, *ibid.* Réponſes du Légat, 547. Inſtances de l'Empereur. Suites de l'Audience. On demande des préſens au Légat, *ibid.* On lui donne un logement plus commode, 548. Mezza-Barba reçoit une déclaration mortifiante. Approche d'un orage. Secret que l'Empereur veut découvrir au Légat. Conférence qu'il a pour cette ouverture, *ibid.* L'Empereur propoſe onze articles, 549. Il expoſe au Légat le caractere de Pedrini, & ce qu'il a fait pour réconcilier les Miſſionnaires. Queſtion embarraſſante, *ibid* Réponſe du Légat, 550. Reproche ſur les Députés envoyés en Europe. L'Empereur défend les Jéſuites. Autre Audience & ſes effets, *ibid.* Quatrieme Audience, 551. Demandes que le Légat fait à l'Empereur. Sa Majeſté explique ſes ſentimens ſur les cérémonies. Demande captieuſe & réponſe embarraſſée. Compliment de l'Empereur au Légat, *ibid.* L'Empereur recommande l'union aux Miſſionnaires, 552. Comment le Légat met les Jéſuites à l'épreuve. Ruſe de l'Empereur, *ibid.* Etrange réponſe qu'il fait à la Lettre du Légat, 553. Embarras du Légat & diſſenſions des Miſſionnaires, *ibid.* Le Légat eſt inſulté dans ſa Maiſon, 554. On le ſomme de répondre. Réponſe ſoumiſe qu'il fait à l'Empereur. Pluſieurs Miſſionnaires ſont maltraités. Raillerie de l'Empereur, *ibid.* Affliction du Légat, 555. Il a recours aux Jéſuites, qui écrivent à l'Empereur, *ibid.* Badinage de l'Empereur dans ſes audiences, 556. Il s'adoucit en faveur du Légat. Autre audience mêlée de plaiſanteries, *ibid.* Queſtion de l'Empereur à l'occaſion d'une Croix, 557. Foible réponſe du Légat. Autre queſtion comique & maligne. Le Légat reçoit ſon Audience de congé. Compliment gracieux que lui fait l'Empereur, *ibid.* Nouvelles diſſentions entre les Miſſionnaires au ſujet du Mémoire dont le Légat eſt chargé, 558. Apoſtille au bas de ce Mémoire. Refus que deux Peres font de le ſigner. Comment l'un d'eux eſt puni, *ibid.* Le Légat expoſé à de nouveaux piéges, 559. Il ſe fait eſtimer par ſa droiture & ſa fermeté. Faveurs qu'il reçoit dans ſa derniere Audience. Son départ de Péking pour Macao. Lettre Paſtorale qu'il adreſſe aux Miſſionnaires, *ibid.* Il obtient le corps du Cardinal de Tournon, 560. Il arrive heureuſement en Europe, *ibid.*

Mi, Ordre, VI. 340. C'eſt auſſi le nom d'un Diſtrict, X. 554.

Miajadaos, lieu, XI. 556.

Miamis, Nation Indienne & puiſſante, XIV. 609.

Mianos, Place, VIII. 406.

Miaou, Ile, & ce qu'elle produit, II. 149.

Miary, Fleuve, XIV. 246.

Mias, nom de Temples, X. 625. Avenue qui conduit à ces Temples, *ibid.* Deſcription du principal de ces édifices, 626. Quel en eſt le modele, *ibid.*

Miay-epima, grande Ville, IX. 431.

Mican, eſpece de Citron, X. 660.

Micaotli, ou chemin des Morts, XI. 535.

Micatta, X. 552.

Miccary, Baie, XV. 577.

Michael-Angelo de Gattina, *voy.* Angelo (de &c.)

Michael-Angelodi, *voy.* Reggio.

Michel, Interprete Indien, achete un Prince Eſclave, XI. 430.

Michel (de &c.), *voy.* Orviette & Tutin

Michel (Dom), Comte de Sogno: ſa mort, IV. 622.

Michel (Mathieu), Pilote, rend de grands ſervices aux Etrangers, XV. 491.

Michel de Salamanque, Orateur Dominicain, XII. 199.

Michel (Saint), pour ce qui a rapport à ce nom, *voy.* Michel (Saint), Ile.

Michel (Saint), Ile, une des Azores, I. 12. La Flotte du Comte de Cumberland eſt mal reçue dans la Baie de cette Ile, 303. Fort de ce nom dans la Gorée, II. 448. Mont S. Michel, XI. 346. Ville de ce nom, 347. Des Avanturiers ſe rendent au Golfe de S. Michel, 368. Marée du Golfe de S. Michel dans la Mer du Sud, 632. Cap S. Michel, autrement nommé Tiburon, XII. 128. Golfe de S. Michel, 184. Montagnes de S. Michel, 499 Fondation de la Ville de S. Michel ſur la Riviere de Payta, XIII. 63. Ville S. Michel de Tucuman, 322. Corrégiment de S. Michel d'Ibarra, 356. Ville de S. Michel, 436. Riches & belles Vallées entre Truxillo & S. Michel, *ibid.* Riviere de S. Michel, 467. Bailliage de S. Michel d'Ibarra, 597. Fleuve de S. Michel, XIV. 232. Ville de Saint Michel 412. Baie nommée S. Michel, XV. 577.

Michelburne (Edouard), Chevalier Anglois: Son voyage à Bantam, I. 448. Sa Flotte indépendante de la Compagnie des Indes. Son départ & ſa réſolution. Il jette l'ancre à la Rade d'Aratena. Quantité incroyable d'Oiſeaux qu'il trouve. Sa Flotte arrive à l'Ile de Loronha. Une vague violente renverſe ſa Chaloupe, *ibid.* Proviſion qu'il y prend, 449. Il met pied à terre dans l'Ile des Lapins. Il jette l'ancre dans la Baie de Saldanna, *ibid.* Une tempête ſépare ſes deux Vaiſſeaux, 450. Longueur qu'il donne à l'Ile Gracioſa, 451. Terres qu'il reconnoît pour des Iles. Il tue une chauve-Souris d'une longueur & groſſeur étonnante, *ibid.* Ses Vaiſſeaux ſe retrouvent, 452. L'Amiral arrive à Priaman. La conférence qu'il demande au Gouverneur lui eſt refuſée. Il eſt ſurpris de la facilité avec laquelle

les Indiens s'effraient, *ibid.* *suiv.* Il se croit obligé de secourir toutes les Nations de l'Europe, 453. Il délivre trois Dames Portugaises, 454 & *suiv.* Il mouille dans la Rade de Sillabar, 455. Il arrive à Bantam. Il traite les Hollandois sans ménagement, *ibid.* Il se rend à Patane, 456. Il part de Bantam & se saisit de trois Pares Indiennes. Sa Flotte découvre des Iles abimées. Michelburne met pied à terre & en examine une. Il méprise une prise que quinze de ses gens font, 457. Observation sur les vents & les courans, *ibid.* Défiance que Michelburne a des Japonois, 458. Ces derniers sont coupés en pieces. Obstination de l'un d'eux, & réponse qu'il fait à Michelburne, *ibid.* & *suiv.* L'Amiral le fait pendre, 459. Son dessein sur les Vaisseaux de la Chine. Il paie les marchandises d'un Vaisseau Chinois dont sa Flotte se rend maître, & il ne touche ni à l'or ni à l'argent. Il donne avec bonté du secours à des Portugais dans une grande misere, *ibid.* Sa compassion & son affabilité pour un jeune Portuguais, 459 & *suiv.* Tempête affreuse qui fait échouer ses deux vaisseaux, 460. Avis qu'il reçoit d'un Amiral Hollandois, *ibid.* Son retour en Angleterre, 461. Latitudes & longitudes des lieux par où sa Flotte passe, *ibid.* Il est accusé d'avoir pris un Bâtiment Guzarate, II. 176. Cité, V. 144. Eclaircissemens sur Michelburne, VIII. 307.

Michigan, Lac, XIV. 608. Nommé aussi Lac des Illinois, 688. Beauté du Pays des environs de ce Lac, 715.

Michillimakimak, lieu, XIV. 610. Fort de Michillimakimac, 688. Ce Fort cité, 712.

Michinipi, Lac, XIV. 655.

Michipikoron (Riviere de), XIV. 686.

Mi-chi-se-la, Commandant Ruffien, pris & condamné à perdre la tête, VII. 94.

Micissipi (Fleuve du), XIV. 585.

Mickelember, sorte de Voiture, X. 99 & 100.

Micmacs, ou Souriquois, Nation, XV. 16.

Micou (Mathias à), Auteur, cité, VII. 35.

Micuy (Pointe de), IX. 384.

Middlesex (Province de), XIV. 529. Comté de Middlesex, 552.

Middleton, Capitaine Anglois, observe des Iles, I. 310.

Middleton, Anglois, Officier de Mer, XV. 175. Son Voyage, *ibid.* & *suiv.* Résultat de ce Voyage, 181. Carte pour son Voyage, 187.

Middleton (David), Capitaine de Vaisseaux Anglois, commande un Vaisseau de la Flotte de William Keeling, I. 462. Un orage & l'impétuosité des courans séparent son Vaisseau de la Flotte, *ibid.* Son Voyage à Bantam & aux Moluques, 505. Il arrive à Saldanna après la tempête. Merveilleuse quantité d'animaux de Mer qu'il voit dans l'Ile des Pengouins. Il se lie avec les Habitans du Pays, *ibid.* Il emmene un Negre de Saldanna, [illegible] ive à Madagascar. Il visite deux Iles dans la Baie de Saint Augustin, *ibid.* Il balance s'il doit s'arrêter dans un lieu dangereux, 507. Il leve l'ancre, 508. Il trouve des Negres humains, *ibid.* Il arrive à Bantam, 509. Empressem. des Chefs du Comptoir pour le visiter. Il part pour les Moluques, *ibid.* Middleton part méconnent des Espagnols, 510. Présent que le Roi de l'Ile de Bangaye lui fait, 511. Il entre dans la Rade de Button, 513. Il dîne avec le Roi de Button, *ibid.* Il part de Bantam; sa navigation heureuse jusqu'en Angleterre, 515. Latitude des lieux par où il passe, *ibid.* Autre Voyage qu'il fait à Java & à Banda, 545. Raison [illegible] Voyage. Middleton arrive au Port [illegible]am qu'il se hâte de quitter pour exécuter [illegible]mission. Il prend Spalding pour Interprete. *Id.* Il arrive à Button qu'il trouve en guer[illegible] 546. Son entretien avec le Roi de Button *ibid.* Sage conduite de Middleton, 548. Sa réponse aux Députés du Gouverneur de Banda, *ibid.* Disputes fort vives qu'il a avec les Hollandois, 549. Il écrit au Gouverneur, *ibid.* On refuse de répondre à sa Lettre; mais on fait de grandes menaces, 550. Il se laisse effrayer & descend à terre, *ibid.* Accueil qu'il reçoit, 551. On s'accorde en apparence. Middleton promet d'entrer dans le Port & y entre, *ibid.* Il en sort mécontent, 552. Sa fermeté oblige les Hollandois, qui le poursuivent, de se retirer. Il se rend à Puloway, *ibid.* Réponse de Middleton aux plaintes du Gouverneur, 555. Il fait amener le Jonc qu'il achete à Laitor. Ses allarmes pour sa Pinace, *ibid.* Il s'expose en Mer sur son Esquif, 556. Dangers qu'il y essuie, *ibid.* Périls auxquels il s'expose, 557. Il arrive à son Vaisseau. La Pinace échappe à la tempête, il la monte aussi-tôt, *ibid.* Autres périls de Middleton, 558. Son arrivée à Puloway dissipe le dessein que les Indiens ont de piller les Anglois, *ibid* Il resserre l'amitié entre les Indiens, 559. Middleton regagne le Scha Bandar de Bantam, 561. Il se réconcilie avec les Hollandois. Il donne une Fête malgré la maladie de ses gens, *ibid.* Galanterie qu'il fait au Roi de Bantam, 562. Il pense à retourner en Europe malgré les maladies de ses gens, *ibid.* Il laisse un Facteur à Bantam, 563. Il arrive à Saldanna. Informations qu'il y trouve par des Inscriptions touchant son frere. Heureuse fin de son Voyage, *ibid.* Son nom écrit sur un roc, II. 3. & *suiv.* Il entreprend d'établir un Comptoir à Sukkadonia, 100. Son effroi en apprenant la mort de son frere, 114. Il retourne en Europe avec Floris, *ibid.* Son arrivée de Londres à Bantam, 179. Cité, V. 144, 210. Cité, VIII. 284, 307.

Middleton (Henri), Capitaine de Vaisseaux Anglois, choisi par la Compagnie des Indes Orientales pour commander une Flotte, I. 406. Ba-

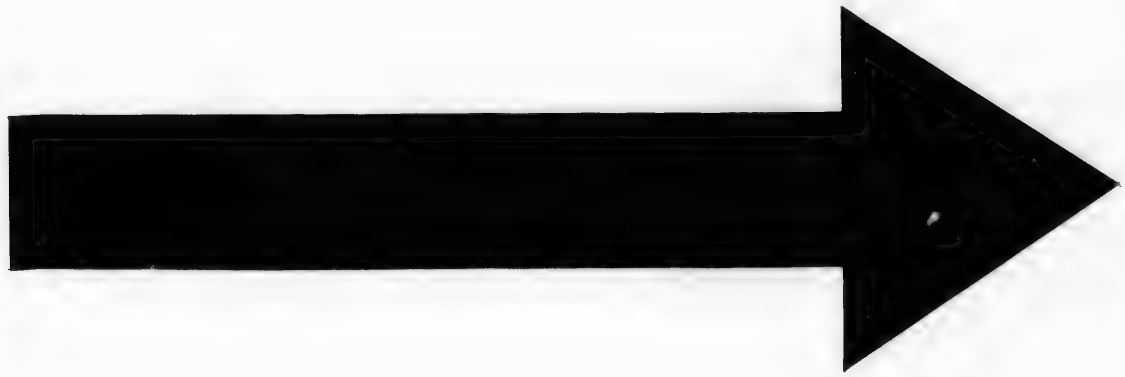

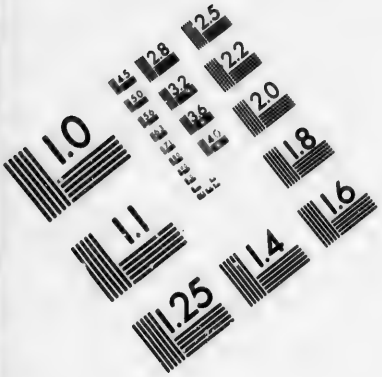

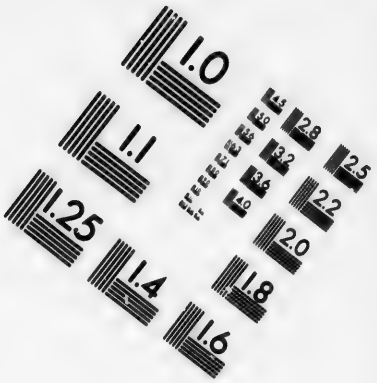

IMAGE EVALUATION TEST TARGET (MT-3)

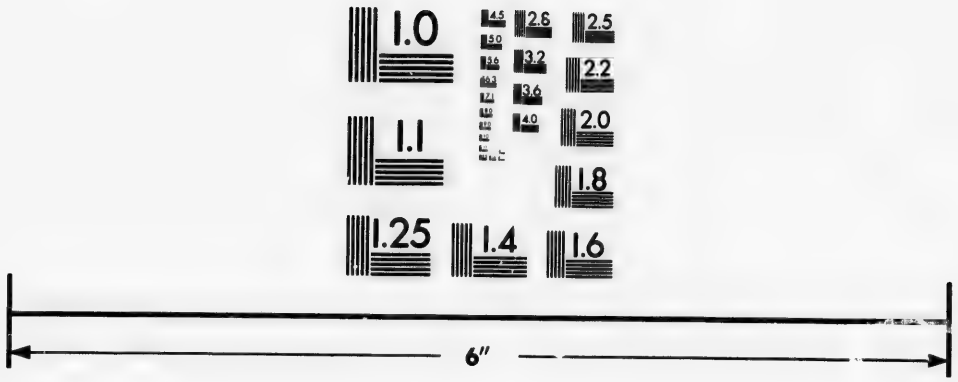

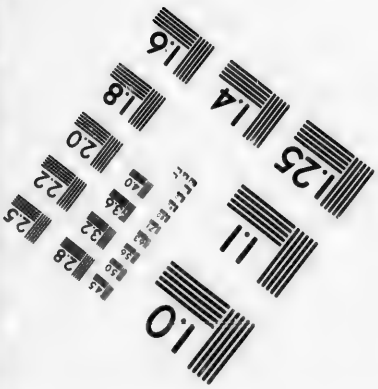

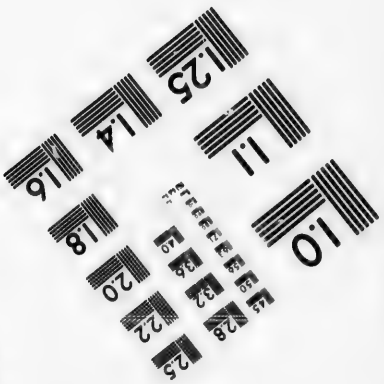

Photographic Sciences Corporation

23 WEST MAIN STREET
WEBSTER, N.Y. 14580
(716) 872-4503

Flotte arrive à Bantam. Middleton fait voile aux Moluques. Ce qui s'y paſſe, *ibid. & ſuiv.* Séparation de la Flotte, 409. Ils ſe retrouvent, 411. Naufrage d'un Vaiſſeau de la Flotte, 412. Extrémité d'un autre Vaiſſeau. La Flotte ſe rétablit dans la Baie de Saldanna. Elle va à l'Ile de Sainte Hélene. Inquiétude de l'Amiral au ſujet d'un des Vaiſſeaux de ſa Flotte, *ibid.* Retour de l'Amiral en Europe, 413. Retour de Middleton à Bantam, 442. Il eſt viſité ſur ſon bord par le Roi de Jacatra, 443. Il termine des différends par compoſition, 444. Inſcriptions qui apprennent à David Middleton ſon frere, ſon arrivée & ſon départ de la Baie de la Saldanna, 563. Son voyage à la Mer Rouge & à Surate, à la tête de trois Vaiſſeaux: Motifs de ce voyage, II. 1 *& ſuiv.* Sa Flotte relâche au Cap Verd & ſe fournit de mâts, 2. Middleton viſite le Roi de Socotra, 4. Circonſtances de cette viſite, 5. L'Amiral & ſon cortege dînent avec le Roi, *ibid.* Un de ſes Vaiſſeaux échoue près de Mocka, 6. Premiere explication qu'il a avec les Turcs, *ibid.* On décharge le Vaiſſeau échoué, 7. Le Vaiſſeau eſt remis à flot. Un Aga Turc exige que Middleton deſcende au rivage. Il eſt conduit à la maiſon de l'Aga au ſon des Inſtrumens. Accueil qu'il y reçoit, *ibid.* Il retourne au rivage, où il s'arrête, 8. Les Turcs commencent à l'inquiéter. Il eſt bleſſé & fait priſonnier, *ibid.* Sa conſtance, 10. Il eſt traité avec beaucoup de barbarie. Les Turcs l'engagent à faire une lettre ſincere pour ſes gens, *ibid.* Son état dans ſa priſon, 11. Il eſt conduit, avec les autres Priſonniers au Bacha, 12. On le préſente au Bacha, 14. Circonſtances de l'audience. Sentence du Bacha, *ibid.* Requête hardie de l'Amiral, 15. Projet qu'il fait pour s'échapper, 21. Il ſe ſert d'un Guzarate pour écrire en Angleterre, 22. Il penſe ſérieuſement à ſe ſauver, *ibid.* Meſures qu'il prend pour ſon évaſion, 23. Il ſe fait porter au rivage dans un coffre. Malheur d'une partie de ſes gens, *ibid.* L'Amiral & d'autres Anglois échappent aux Turcs, 24. Fierté de Middleton, *ibid.* Sa conduite, 26. Il emploie l'artifice pour délivrer ſes gens. Le reſte des priſonniers lui eſt renvoyé, *ibid.* Il redemande le jeune priſonnier de Tayes, 27. Réponſe fiere de l'Aga Turc, 28. Réplique de Middleton, 29. Les Turcs lui propoſent un accommodement qu'il accepte après de longues diſcuſſions, *ibid* Il écrit à un Amiral Portugais. Réponſe qu'il en reçoit & ſa réplique, 32. Il reçoit des informations de bouche & par Lettres de Surate, 33. Précautions qu'il prend contre les Portugais, 34. Conférence qu'il a ſur le rivage avec les Gouverneurs de Cambaye & de Surate, 35. Middleton laiſſe un de ſes Vaiſſeaux à Sokotra qui en revient & l'informe de l'arrivée d'une nouvelle Flotte Angloiſe dans la Mer rouge, 41. Réſolution de l'Amiral, 42. Il jette l'ancre dans les Détroits. Il reçoit des Lettres du Capitaine Saris alors à Mocka. Il commence à ſe ſaiſir des Vaiſſeaux Indiens, *ibid.* Saris ſe joint à lui avec ſes trois Bâtimens, 43. Etrange Traité entre eux pour piller le bien d'autrui. Grand nombre de Vaiſſeaux Indiens arrêtés par ces deux Chefs Anglois, *ibid.* L'Amiral ſe retire avec ſa proie dans la Baie d'Aſſab, 44. Remarque touchant pluſieurs faits de ſon Voyage ſur leſquels il garde le ſilence. Latitude des lieux par où il a paſſé, *ibid.* Voyage téméraire & inutile qu'il entreprend, 47. Son retour & ſes obſervations, *ibid.* Un Emir Turc s'offenſe de ſa hardieſſe, 54. Précautions qu'il prend, 55. Récit de ſes diſgraces, 58 *& ſuiv.* Dounton lui envoie de ſes nouvelles, 60. L'Amiral donne des ſiennes à Dounton, 62. Son projet pour ſe ſauver par la fuite, 63. Réponſe qu'il fait à une Lettre de Dounton, *ibid & ſuiv.* Raiſon qui l'empêche de s'échaper, 64. Il s'y détermine enfin. Négociations des Turcs avec lui, *ibid.* Convention qui termine leurs différends, 65. Le Gouverneur de Cambaye rend viſite à l'Amiral, 73. Les mauvais procédés ſuccedent à la politeſſe. Incertitudes de part & d'autre pour le Commerce, *ibid.* Middleton arrête à bord le Gouverneur de Surate, 74. Il reçoit une Lettre de Peter Floris, 75. Il remédie à un déſordre, 79 *& ſuiv.* Il prend lui-même une partie de Marchandiſes Portugaiſes, 80. Il envoie un de ſes Vaiſſeaux à Sokotra, 81. Il relâche ſur la Côte de l'Arabie heureuſe, *ibid.* Le même Vaiſſeau lui apporte des informations, 82. Dounton apprend des nouvelles de l'Amiral, 85. Déclaration de l'Amiral Anglois aux Capitaines Indiens, 86. Il part pour Bantam, 88. Il eſt rejoint par Dounton dans l'Ile Panian ou Pulo-Panian, 89. Lettre qu'il laiſſe au Roi de Sokotra, 126. Lettres qu'il écrit à Saris & conſeil qu'il lui donne, 135 *& ſuiv.* Saris le joint dans les Détroits, 137. Etrange Traité qu'ils font enſemble, 138. Middleton part de Bantam pour retourner en Angleterre, 176. Cité, V. 144. 210. VIII. 284, 307, 461. Cauſe de la mort de Henri Middleton, IX. 59.

Middleton (Jean), Anglois, commande un Vaiſſ. de la Flotte de James Lancaſter, I. 381 *& ſuiv.* Il va chercher du poivre au Port de Priaman, 391. Il eſt député vers le Roi de Bantam, 397. Sa mort, 399.

Mideins (Sieur de), Ingénieur Hollandois, eſt tué, III. 412.

Midnal (Thomas), Facteur, réſide à San-Luc, I. 215.

Midorino, X. 551.

Midſikki, ou Ume-Madakker, arbriſſeau, XI. 697.

Midſ-Janagi, Hêtre, *voy.* Jo.

Midſu, eſpece de bouillie, X. 664.

Midſura, ſorte de Polype, Poiſſon, X. 676.

Midſu-Soba, ou Sui-Roo, ſorte de Bled, XI. 707.

Midſutz, X. 551.
Miel & Ruches, III. 302. Le miel abonde au Pays d'Iſſini, 423. Fourmies qui donnent du miel, VIII. 605.
Miel (Montagnes de), V. 136. Pareſſe des Habitans de cette Colonie, 137.
Mier-Camaldin, honnête Perſan : donne du ſecours aux Hollandois, VIII. 468.
Mier-Caſſiem, Gouverneur, VIII. 467.
Mier-Mahomet-Mommin, vieux Seigneur Indien, gouverne un Etat, VIII. 468.
Mieuz-hong, ſorte de ſerge de poil de Vache, VI. 90.
Mighol, ſorte de liqueur des Negres, II. 305.
Migliore (Antonio), Evêque de San-Marco, IV. 471.
Mignamigna, arbre, dont la vertu ſurprenante, V. 74 & 75.
Miguel, Interprête des Anglois, II. 191. Il conſeille une déſertion, 196. Cap S. Miguel, ou Tiburon, XII. 51, 128. Ville de S. Miguel, 452, 478, 493. Où la Ville de S. Miguel fondée, XIII. 48.
Mihohats, fruit, & ſa vertu, VIII. 614, 616.
Miirra-Niira, poireau, XI. 706.
Mij, X. 554.
Mijah, Ville, X. 515.
Mijako, X. 555.
Mijamma Skimari, ou Sinſan, grand arbre, XI. 693. Lys nommé Mijamma-Tſuſuſi. 709.
Mijaſaka, X 555
Mije, X. 549.
Mijoſima, Ile, X. 667.
Mijura, X. 550.
Mijwara, X. 554, & 555.
Mijwora, X. 554.
Mikaddo, titre d'Empereur, X. 562.
Mikaël, Prince, VII. 240.
Mikami, X. 554.
Mikaſa, X. 554.
Mikava, Province, X. 515. Nommée auſſi Miſiu» 550.
Mike, X. 554.
Miki, X. 556.
Mikokko, Royaume, IV. 566.
Mikoto, titre d'Empereur, X. 562.
Mikowa, Province, XI. 696.
Mikummi, X. 553.
Milan (Ange François de), Miſſionnaire Capucin, IV. 551.
Milan (Jean de), Aſtrologue, XII. 255.
Milanezio, Jéſuite, Auteur d'une Theſe Péruvienne, dédiée à l'Académie des Sciences, XIII. 483.
Milanga, fruit, IV. 587.
Mi-lan-kya, Village, V. 346.
Milans, *voy.* Faucons.
Milechap, Chirurgien Anglois, XIV. 350.
Milford-Haven, au Pays de Galles, II. 90. Baie de Milford, XIV. 524.
Milgera, Village, VIII. 464.
Milhio, ſorte de bled, & ſa propriété, IV. 351 & 352.
Milhio-grande, grain, autrement nommé Maïz, IV. 225.
Milhio-piqueno, grain, autrement nommé Millet, IV. 225.
Milice : Ordre de la milice Japonoiſe, II. 160. Figure de la marche militaire du Japon, *ibid.* Milice des Negres, III. 191 & 192. Inſtrumens militaires des Iſſinois, 433. Etat de la milice de Dahomay, 519. Etabliſſement militaire de cette Nation, *ibid.* & 530. Inſtrumens militaires du Pays d'Ardra, IV. 397. Puiſſance militaire de Benin, 426. Forces militaires de Loango, 595. Puiſſance militaire du Roi de Congo, V. 4. Inſtrumens de muſique militaire & leur uſage ſingulier, 39. Autres uſages militaires, 40. Ceintures militaires, 97. Deux Cours Martiales au Cap de Bonne-Eſpérance, 141. Marche du Quan militaire Chinois, VI. 159. Inſtruction des Candidats militaires, 188. Juges militaires, 432. Diviſion des Mandarins militaires en cinq claſſes, 444. Reſſemblance des dégrés militaires de la Chine avec les nôtres. Cinq Tribunaux de la guerre à Péking, *ibid.* Diſcipline militaire à la Chine, 447. Etat de la milice Mongole & ſa diſcipline, VII. 259. Uſage de la milice Tartare de la Chine, 539. Milice des Javanois, VIII. 145. Méthode militaire de l'Ile de Ceylan, 529. Qualités de la milice du Tonquin, IX. 96. Audience que le Roi de Siam donne aux Officiers Militaires François, 200. Guerres & milice des Siamois, 259. Milice de Golkonde, 558. Trois ordres de milice Mogole, X. 232. Obſervation ſur la nombreuſe milice Mogole, 234. Ordre établi pour le Gouvernement Militaire dans l'Indouſtan, 242. Méthodes militaires des Macaſſarois, 469. Nombre de la milice Japonoiſe, 568. Cruauté militaire, XI. 250. Leçons militaires données aux Indiens, XII. 390. Milice Créole du Pérou, XIII. 564. Milice de la Virginie, XIV. 502. Termes militaires des Sauvages, XV. 46. Feſtin militaire, 48. Milice de la Barbade, 607. Celle de l'Ile Antigo, 619.
Militaire, *voy.* Milice.
Mil-lau-ya, domeſtique du Pere Grimaldi, V. 493.
Millavige, nom de Domeſtique, XI. 492.
Millé, arbre, & uſage de ſon bois. III. 270.
Mille-Iles, nom d'un prodigieux nombre d'Iles, XIV. 703.
Millepedes, ſortes d'inſectes dangereux, III. 423. Deſcription de cette vermine appellée auſſi Centipes & Forty-legs, IV. 254 Millepedes du Pays de Congo, V, 89. Du Cap de Bonne-Eſpérance, 200. Millepedes des Indes, X. 668. Centipedes, & leur deſcription, XIV. 120.
Millet, graine, nommée auſſi Maïs ou Mahis, III. 276. Appellé auſſi Maïz, IV. 224 & 225. Sorte de Millet blanc nommé Mazza, & Mazza-Manputo, ou Cora de Congo, V. 67. Le

Millet nommé auſſi Kibi, X. 664. Il eſt encore appellé Kimmi-Kibi, Sioku, Sjokkuſo, Tookibbi, Dsjeku, Awa, Panicum, Fai, Fije, Kjokuſo, & Nan-bankiwi, XI. 707.
Mill Iſland, ou Ile du Moulin, XV. 147.
Mill's-Bay, Baie, XV. 605.
Millubines, ou Karambolas, fruit, VI. 458.
Milon-Philipſon, Anglois, pris par les Eſpagnols, XII. 648.
Milplantage, Canton, XV. 377.
Milſton (Riviere de), XIV. 552.
Milu, femme de Jenghiz-khan, VII. 71.
Milva, ou Ras, eſpece de Limaçons, X. 679.
Milward, Capitaine Anglois, V. 144.
Mima, X. 556.
Mimaret, II. 129.
Mimaſaki, ou Sakusju, Province, X. 553.
Mimbouhe, arbre, VIII. 615.
Mimbres, petite Ile, ou plutôt vrai rocher, XV. 637.
Mimend, Place, X. 203.
Mimi, Idole Mokiſſo, IV. 609.
Mimos, Nations de Nains ou Pygmées, IV. 602.
Min, Riviere, V. 331. Cette Riviere avec une autre forment un Lac ſpacieux, 333.
Mina (Oro de la), ou or de la Mine, & ſa découverte, I. 13. Fort de la Mina conſtruit ſur une des Côtes de Guinée, 14. Ce Fort, ſurnommé S. Georges, devient une Ville, *ibid.* Les Anglois y vendent leurs marchandiſes, 225. Flottes Angloiſe & Françoiſe y arrivent, 245. Une autre Flotte Angloiſe y mouille: Frayeur de ceux qui la montent, 293. Les Normands y ont un Fort, II. 425. Ce lieu nommé la Mine d'or, ou de Mina, *ibid.* Les Portugais bâtiſſent un Château ſous le nom de S. Georges del Mina, III. 334. Vûe de ce Château, 461. Fondation de Mina par les François, IV. 3. Aggrandiſſement du Fort de Mina, 5. Entrepriſe ſur le Château de Mina, 10. Mécontentement des Negres de Mina contre les Hollandois, 11. Le Pays de Mina nommé Oddena, 31. Ville & Château de Mina, 39. Comment la Ville s'eſt dépeuplée. Sa ſituation. Cette Ville appellée auſſi Oddena, *ibid* Ancienne ſplendeur de Mina, 40. Ses Artiſans. Ses édifices. Son Gouvernement. Sa Riviere nommée Benja, *ibid.* Deſcription du Château, 41. Avantages naturels de Mina, *ibid.* Deſcription de l'état préſent de cette Place, 42. Logement du Gouverneur. La Chapelle, & Office qu'on y fait. Magaſins & Comptoirs. Datte de la fondation du Château, *ibid.* Il eſt comparé à un Palais, 43. Port de communication. Beau Jardin du Gouverneur, *ibid.* Qualité du Canton de Mina, 44. Ses Mines d'or. Hiſtoire de la Conquête de Mina, *ibid.* Ancien ordre de Mina ſous les Portugais, 46. Obligation que le Canton de Mina a aux Portugais, 48. Premier Facteur de Mina, & ſes avantages, 49. Ordre établi parmi les Officiers de Mina, 50. Gouvernement. Le pouvoir du Gouvernement a trop d'étendue, *ibid.* Perſpective du Château, 53. *Sign.* G iij. Artifice du Gouverneur de Mina, 86. Orangers du Jardin de Mina, 219.
Minadoi, IV. 472.
Minakudſi, petite Ville, X. 513.
Minapor, Capitale, VII. 430.
Minaski-Sera, lieu, X. 137.
Minato, Place, IX. 435, 490.
Min chi, Reine de Corée, répudiée & rétablie, VI. 516 & 517.
Mindanao, Ile, & ſa découverte, I. 139. Côte de Mindanao, X. 335. L'Ile de Mindanao une des Philippines, 376, 377. Situation & grandeur de Mindanao, 398. Ses productions particulieres, *ibid.* Canelle de Mindanao, 399. Souffle de ſes Volcans. Ses Perles & Oiſeaux. Peuples qui l'habitent, *ibid.* Leur Religion, 400. Uſages & Loix fort barbares. Adminiſtration de la Juſtice & degrés de Nobleſſe, *ibid.* Conquête dans l'Ile de Mindanao, 404. Paix avec le Roi. Opinions que les Habitans ont des Eſpagnols, *ibid.* Obſervations ſur Mindanao, 424. Ville Capitale de Mindanao & ſingularité de ſes édifices, 426. Palais du Sultan. Arts de Mindanao, *ibid.* Difficultés pour trouver la Ville de Mindanao, XI. 397. Embouchure de la Riviere de Mindanao, 398. Digreſſion ſur un projet d'Etabliſſement dans cette Ile, *ibid.* Premieres meſures de Swan à ce ſujet, 400. Lettres Angloiſes trouvées à Mindanao, *ibid.* Propriétés des Vers de Mindanao, 402.
Mindorin, Cap, XII. 274.
Mindoro, Ile, une des Philippines, X. 377. 391. Inſulaires de Mindoro qui ont des queues, & productions de cette Ile, XI. 513.
Mine, X. 554, 555.
Minemungu, & ſignification de ce mot, IV. 566.
Minerai, *voy.* Mines.
Minéraux, *voy.* Mines.
Minere, graine, VIII. 539.
Mines d'or, dans la Guinée, I. 13. Au Pays de Sofala, 17. En Luconie, 85. Dans le Monomotapa, 91. Celle de l'Ile de Ténériſe coûte la vie à un pauvre Homme, II. 240. Mines & Minéraux du Pic de Ténérife, 260. Mines d'argent trouvées fauſſes, 349. Mines d'or & d'argent dans l'Ile Saint Antoine, 416 *& ſuiv.* Au Royaume de Bambuck, 447. Au Pays de Kaſſon ou Kaſſou, 530 *& ſuiv.* Raiſons qui font croire que la Nation des Balantes a des Mines d'or, 584. Mines de Bambuk & leur richeſſe, 640 *& ſuiv.* Noms & lieux des Mines connues au Royaume de Bambuk, 642 *& ſuiv.* Situation de ces Mines, 643. Au Royaume de Mandinga, III. 9. Mémoires touchant les Mines d'or, 47 *& ſuiv.* Direction pour trouver la principale Mine de la Gambra, 49. Maxime conſtante pour la recherche des Mines, 50. Situation de Mines d'or, 121. Mines d'or au Canton de Mina, IV.

44. D'argent à Kombamba, 487. Mines de plusieurs métaux au Pays de Loango, 592. Mines de sel de roche, 626. Montagnes de Kombamba remplies de mines d'argent, V. 21. Recherche des mines d'or au Royaume de Congo, & ce qui la rend inutile, 56. Mines & métaux du Pays de Congo, 66. Mines des Anzikos, 96. Mines de cuivre & d'argent, 135. Mines de fer au Pays des Hottentots, 172. Deux chemins qui conduisent aux mines, 219. La conquête des mines d'or abandonnée, 221. Les plus riches mines du Monomotapa, 224. Mines d'or & d'argent, 246. Mines de charbon, 452. Mines d'or, d'argent, de plomb, de fer & d'étaim dans des montagnes, VI. 47. Mines d'or de l'Ile Formose, 57. Mines & sable d'or, 87. Mines d'or & de Lapis-armenus, 100. Mine d'or saisie par l'Empereur de la Chine, 104. Mines d'or de la Province d'Yun-nan, 107. Mines d'argent, 109. Montagnes qu'on prétend renfermer des mines d'or, 110. Mines d'où l'on tire beaucoup d'or & de cuivre, 113. Mines d'argent de Yun-nan, 483. Mines de charbon & de sel à la Chine, 486. Mines d'argent fort riches, VII. 47. Mines d'or, d'argent & de rubis, 211. Riches Mines d'argent, 324. Mine de sel & maniere de le travailler, 464. Mine de Diamans, VIII. 468. Minéraux de l'Ile de Ceylan, 549. Découverte d'une Mine de Topaze, 577. Minéraux de Madagascar. 619. Mines d'or à Madagascar, 620. Mines d'or & d'argent de Siam, IX. 202. Essai du minéral en France, 203. Deux mines d'aiman. Raisons qui rendent ce point fort important, *ibid.* Situation d'une mine d'Aiman, 205. Variations observées près de la mine d'Aiman, 206. Mines d'acier, 239. Mines de Siam, 307. & 308. Mines d'or & de Diamans, 366. Projet d'un Portugais sur des mines d'argent, 284. Mine d'argent, 409. Mines de trois endroits, 411. Mines d'argent, 426. Produit des mines d'argent de la Cochinchine, 430. Mines de l'Ile de Lequios, 444. Mine de Diamans, 515 *& suiv.* Autre mine de Diamans, 530 *& suiv.* Autre mine de Diamans, 535 *& suiv.* Mine de Diamans de Bengale, 537. Mines d'or, &c. du Pérou, X. 349. *& suiv.* Mines d'or & autres métaux, 382. Mines d'or de l'Ile Masbate, 390. Riches mines d'or, 501. Diverses mines d'or, d'argent, &c. au Japon, 634 *& suiv.* Mines d'Aiman, XI. 209. Mines d'or, 368. Mines d'or & d'argent, 389. Autres mines d'or dans deux Iles, 514. Mine d'argent, 527. Mines de Pachuca, 529 *& suiv.* Comment se fait la séparation du métal de ces mines, 531. Avantage de ceux qui découvrent une mine, 533. Etranges mines d'une Ville, 573. Mine d'où se tirent des pierres précieuses, 681. Découverte des mines de S. Christophe, XII. 60. Mines d'or d'Urira, 121. Mines de vif-argent & d'or, 211. Mine d'or à la source d'une Riviere, 216. Mines de l'Ile Espagnole, 218. Mines d'or du Méxique, 341. Mines d'argent, 478. Autres mines d'argent, *ibid.* Mines d'or sur une haute Montagne, 515. Mines d'or, d'argent, de cuivre, &c. 628. Produit annuel des mines de la Nouvelle Espagne, 651. Découvertes de plusieurs mines d'or, XIII. 132. Découvertes des Mines de Potosi, 180. Célebre mine d'argent, 310. Mines d'or & d'argent, 311. Diverses mines, 318. Minerai d'argent, 319. Mines de Coquimbo ou la Serena, 412. Mines d'or de Tiltil, 428. Nouvelle découverte de mines, 450. Mines nouvelles de Saint Antoine, 455. Mines cachées aux Espagnols, 554. Mines dangereuses pour la vie, 555. Mines d'or & d'argent &c. du Pérou, 585 *& suiv.* Celles du Paraguay, 586. Apparence de mines évanouies au Paraguay, 587. Ordre pour la propriété & le partage des mines, 590. Mines de l'Audience de Quito, 594. Singularité de celles du Popayan, *ibid.* Mines de Zaruma, 596. Celles de Jaën & de Bracamoros. Autres Mines de l'Audience de Quito, *ibid.* Mines de Cuença, 597. Celles de Quixos, de Macas, de Maynas & d'Atames, 598. Mines de Mercure & autres de l'Audience de Quito. Mines de fer de Cuença. Carrieres de différentes pierres, *ibid.* Mines d'Emeraudes, 599. De Rubis, *ibid.* Paresse sans excuse, 600. Informations sur des Mines d'or très riches, XIV. 14. Court chemin qui mene à ces Mines, *ibid.* Mines d'or de S. Paul, 225. Avidité pour les mines d'or & d'argent, 420. Mine de fer en Virginie, 474. Découverte d'une riche mine de cuivre, 629. Situation de cette mine de cuivre, *ibid.* Entreprise d'une mine d'argent, 729. Ignorance des Mineurs, *ibid.* Mines de cuivre en Laponie, XV. 307. Mines d'argent [illegible] Une d'or dans l'Ile appellée la Dominiq[illegible]

Mineuta, Ville, *voy.* Ninguta.

Ming, famille Impériale de la Chine, V. 483. Race de Ming extirpée, VI. 183. Ming, cité, 226. 511. Par qui cette race fondée, VII. 376.

Min-gan, Général Tartare, VII. 87. Il cherche l'Empereur des Kins, 88. Voyant la grandeur d'ame d'un Général des Kins, il le renvoie libre avec honneur, 95. Titre d'un Prince de ce nom 357.

Mingava, grand Village, X. 512.

Ming-chao, VII. 606.

Ming hyou-te, Empereur de la Chine, VI. 383.

Mingo : signification de ce mot, III. 430.

Mingo (Dom Antonio), Roi d'Overry, *voy.* Overry.

Ming-ti, Empereur Chinois, frappé de la figure d'un Homme qu'il voit en songe, VI. 303. Nouv. Secte qu'il introduit à la Chine, 327. Cité, 508.

Ming-wang, Empereur Chinois, VII. 85.

Minhas (Marquis das), à qui appartient l'Ile de Bona-Vista, II. 368. Il est aussi Propriétaire de quatre autres Iles, 411. Il est créé Marquis de Ghore, 416.

Minhauſet, XV. 160.
Minho (Riviere de), III. 414. Montagne au pied de laquelle coule le Min-ho, VI. 54.
Mini, Bourgade, XII. 246.
Minia, ſorte de Serpent, V. 89.
Mininsky, Auteur, cité, VII. 35.
Miniote, ſorte d'Oiſeau, II. 370.
Miniſtres Eccléſiaſtiques, *voy.* Prêtres.
Min ja-zen (Fort de), V. 286. Il eſt auſſi nommé Benantien, *ibid.*
Minis-agaſis, Chefs de troupes, VII. 71.
Minjeda, Ville, VII. 417.
Minne, X. 553.
Minnian, nom que les Malayens donnent au Benjouin, II. 184.
Mino, ou Dioſiu, Province, X. 551. Diſtricts nommés Mino, 553, 556.
Minoki, grand Village, X. 512.
Minorite: Un Religieux Minorite accompagne Rubruquis en Tartarie, VII. 264. *voy.* Rubruquis.
Minoſinks, Nation Indienne, XIV. 554.
Min-ſing, Ville, *voy.* Bin-kin.
Min-wha, Ville, VI. 464.
Mioſi, X. 555.
Mioubaki, Officier, X. 155.
Mira (Riviere de), XIII. 375. Bourg de Mira, 597.
Mirabere (las Caſas de), lieu, XI. 556.
Mirabilla, Ile, X. 358. Elle eſt auſſi nommée Maribeles, 380. Cette Ile appellée autrement Mirabila ou Maribales, XI. 510.
Mirabolan, fruit, VIII. 153. L'Arbre porte ce nom, IX. 40. Nommé auſſi Mirobolan, X. 204.
Miracha, ou Schah Rouh, Prince, X. 212.
Miracles: Récit d'un prétendu miracle, VII. 319.
Mira-Flores, ou Zana, Vallée, XIII. 437.
Mirakai, Poiſſon à Coquille, ou Moule commune, X. 678
Mir-Aly, rend Albuquerque, Portugais, maître de Goa, I. 113.
Mir-Amarting, Prince. IX 581.
Miramichi (Riviere de), XIV. 749.
Miramirzan, Gouverneur, I. 122.
Miramumins, Peuple barbare, XIV. 223.
Miran (Sieur), réſide à Mocka, IX. 643.
Miranda (Alonze), XIV. 4.
Miranda (Comte de), XII. 201.
Miranda (Luce), Dame Eſpagnole, & ſon Hiſtoire tragique, XIV. 60.
Mirande, Eſpagnol, XIII. 205.
Mira-por vos, nom de trois Iles, & ce qu'il ſignifie, XV. 637.
Mirda, grande Ville, X. 141.
Mirdapour, Village, X. 158.
Mirdo (Cap de), XI. 519.
Mirdſie, Ville, *voy.* Mirſie.
Miré (Baie de), XIV. 677.
Mir Famela, gouverne un Royaume, IX. 57.
Mirgimola, Miniſtre & Général des Armées de Golkonde, IX. 520. Rencontre d'un Officier de ce Général, 524. Il porte le titre de Nabab, 525. Tavernier eſt bien reçu de ce Miniſtre, 526. Obſervation de Tavernier dans la tente de ce Nabab, 527. Prompte Juſtice du Nabab, 528. Diamant dont il fait préſent au Grand Mogol, 535. Comment il fait la conquête du Royaume d'Aſem, 546. Ruſe de ce Conquérant, 547. Il pille le Tombeau des Rois d'Aſem, *ibid.*
Mir-Huſſein, commande une Flotte d'Egypte, I. 103 & *ſuiv.* Il eſt bleſſé dans une action, 108. Il eſt tué à Joddah, 122 & *ſuiv.*
Miriapeck, Indien, & ſa réſidence, II. 113.
Mirik, Cap, II. 419.
Miriſgie, Ville, *voy.* Mirſie.
Mirkand, Hiſtorien, VII. 205. Nommé auſſi Mirkond, 219. Cité, 241.
Mirkond, Hiſtorien, *voy.* Mirkand.
Mirligueche (Riviere de), XIV. 747.
Mir-Mahmud-Raſa, ou Raja, Officier, II. 111.
Mir-Maſinim, fait élire le Neveu du Roi de Bagada & de Maſuliparan pour ſuccéder à ce Prince, II. 100. Cité ſous le nom de Mir-Maſunin, IX. 57.
Mir-Maſunin, *voy.* Mir-Maſinim.
Mir Mohammed Takkey: Convention de ce Nakada avec les Anglois, II. 87.
Miro (Château de), Ouvrage curieux, V. 114.
Mirobolan, fruit, *voy.* Mirabolan.
Miroirs d'or, XII. 118. Miroirs de pierre de deux ſortes, XIII. 577.
Mirou, Barque Siamoiſe, IX. 187.
Mirrone, arbre, IV. 641. Il paſſe pour une Divinité, V. 70 & 71. Son uſage pour les femmes groſſes, 71.
Mirſadardi, dépoſſedé de ſon Gouvernement, II. 109.
Mirſa-Mula, Général, X. 215.
Mirſie, Ville & Château, X. 83. Grande Ville de Myrſie, nommée Mirdſie & Miriſgie, 85.
Mir-Sumela, Officier, II. 100.
Mirthe à chandelle, XIV. 745. Cet arbriſſeau, cité ſous le nom de Myrthe, XV. 252. Comment on en tire la cire, *ibid.*
Miru, ou Sisjoo, Mouſſe de mer, XI. 707.
Mirza-Abdul-Ceſing, Prince, IX. 560.
Mirza-babar, premier Grand Mogol, VII. 205.
Mirzabayſangar, Prince, VII. 377.
Mirza-mahamet-zuki, Prince, VII. 165.
Mirza-mehemmed-juki, Prince, VII. 377.
Mir-zapher, Conſeiller, IX. 561 & *ſuiv.*
Mirzas, VII. 206.
Mirza-ulugbeg, Prince, VII. 177.
Mirzeou, Comptoir François, VIII. 630. Comment il s'établit, *ibid.* La Compagnie Françoiſe le néglige mal-à-propos, 631. Comment les François reçus du Gouverneur, IX. 499. Feſtin du Gouverneur, *ibid.*
Miſacombi, Ile, *voy.* Omba.
Miſago, ou Biſago, Oiſeau de mer, X. 670.

Miſa Mahamet, Gouverneur qui fait arrêter un Voyageur Hollandois, IX. 577. Interrogations qu'il lui fait, 578 *& ſuiv.* Comment le Voyageur vengé de ce Gouverneur, 580.
Miſanga, petite piece de corail qui ſert de parure & de monnoie, V. 27. Nommée auſſi Mizangas, 30.
Miſava, gros Village, X. 520. Diſtrict de ce nom, 552.
Miſchery, arbre; ſa deſcription & qualité de ſon bois, III. 267.
Miſco (Riviere de), XIV. 178.
Miſcou (Ile de), XIV. 676. Ile de Miſcou, 750.
Miſerado, nom que les Portugais ont donné au Cap Meſurado, III. 577.
Miſericordia, mot duquel les Negres ont fait le nom du Cap Meſurado, III. 577.
Mishery, arbre, II. 572. *voy.* Miſchery.
Miſicomba, Ile, XI. 226.
Miſijma, lieu, X. 517. Ce qu'il étoit autrefois, 518. Diſtrict de ce nom, 554.
Miſiu, ou Mikava, Province, X. 550.
Miſſa, ſorte de boiſſon, XIII. 291.
Miſo, bouillie, XI. 708.
Miſon, ſorte d'aliment de la Chine, V. 280.
Miſque-pocona, ou Vallée, Juriſdiction, XIII. 320.
Miſſanga, collier de verre, IV. 497.
Miſſima, Place, VIII. 411. Diſtrict de ce nom, X. 552.
Miſſionnaires: Départ de ſeize Capucins Miſſionnaires pour Congo, IV. 490. Privileges qu'ils obtiennent du S. Siege, 491. Ils ſe rendent à Liſbonne, & de-là au Breſil. Leur voyage du Bréſil à Congo, *ibid.* Il arrivent à Fernanbuc. 493. Ils aſſiſtent à une Fête célebrée avec magnificence. Ils ſe font un amuſem. de viſiter les Manufactures de ſucre. Leur navigation du Bréſil en Afrique, *ibid.* Ils arrivent à S. Philippe de Benguela, 494. Repas qu'un Gouverneur leur donne, 495. Leur arrivée à Loanda, *ibid.* Deux des Miſſionn. arrivent au Fort de Dante, 496. Comment ils commencent leur route par terre, *ibid.* Les Miſſionnaires baptiſent les enfans, 497. Ils diſent la Meſſe. Joie des Negres. Animaux qui ſe préſentent ſur leur route, *ibid.* Rencontre d'un Eléphant, & maniere de l'effrayer, 499. Rencontre d'un Serpent prodigieux. Les Miſſionnaires trouvent un beau Village où ils ne compte trouver que deux Cabanes, *ibid.* Les Miſſionnaires effrayés par un Lion & une Tigreſſe, 500. Rencontre d'un Chanoine de S. Salvador. Son entretien avec deux Miſſionnaires, *ibid.* Dangereuſe avanture des Miſſionnaires, 501. Couvent des Capucins à Bamba, 502. Leur Jardin. Leurs Domeſtiques. La Ducheſſe de Bamba envoie du vin de Palmier aux Miſſionnaires, *ibid.* Les Miſſionnaires font le voyage de Pemba où ils trouvent le Roi de Congo, 504. Leur retour à Bamba, 505. Principale difficulté de la Miſſion, *ibid.* Culture du Jardin des Capucin, 507. Etat de la Miſſion de Congo, 511. Couvent de Capucins, 512. Deux Capucins captifs à Alger, & leur ſort, 524. Un Capucin Miſſionnaire mangé par les Sorciers Negres, 527 *& ſuiv.* Autre Miſſion de Capucins pour Congo, 528. Une Flotte Portugaiſe paſſe les Miſſionnaires à Liſbonne, 530 Honneurs que les Miſſionnaires reçoivent à leur arrivée à Loanda, Port d'Angola, 534. Reproches que les Miſſionnaires font au Comte de Sogno ou Songo, 537. Zele des Miſſionnaires contre une Sorciere & ſon fils qui s'échapent, 538. Les Miſſionnaires s'adouciſſent en faveur des Hollandois, 545. Embarras où ils ſe jettent par un excès de zele, *ibid.* Un Miſſionnaire part pour Kakongo: Raiſon qui l'empêche d'y pénétrer, 551. Sept Religieux, Capucins, périſſent par le poiſon des Negres, 555. Hiſtoire ſinguliere d'un Miſſionnaire, 560. Les Miſſionnaires Capucins baptiſent plus de 173000 ames au Royaume de Congo, 566. Pluie abondante accordée aux prieres ferventes des Miſſionnaires, 571. Les Anglois obtiennent des Miſſionnaires la permiſſion du Commerce, 578 *. Logement des Miſſionnaires à Sogno, 579 *. Entrée de la chambre d'un Miſſionnaire interdite aux femmes, 586. Un Miſſionnaire rencontre pluſieurs corps morts ſur ſa route, 621. Les Miſſionnaires courent au bruit d'un tambour, 637. Plaintes & reproches inutiles des Miſſionnaires, 639 Zele inutile des Miſſionnaires, 645. Zele des Miſſionnaires contre l'Idolatrie, V. 32. Haine mutuelle des Miſſionnaires & des Sorciers, 42. Les Sorciers cedent quelquefois aux Capucins, 43. Un Miſſionnaire confond un Sorcier, *ibid.* & 44. Zele des Miſſionnaires contre les Sorciers, 44. Miſſionnaires envoyés à Congo, & leur réception en cette Cour, 48. Nouveaux Miſſionnaires envoyés à Congo, 51. Bizarre ſort d'un Miſſionnaire, 57. Etat d'une Miſſion, 58. Traitement barbare fait à des Miſſionnaires. Leurs avantures après avoir été caſſés, *ibid.* Viſites des Miſſionnaires dans les Villes, 61. Ordonnances qu'ils font obſerver rigoureuſement, *ibid* Peines & ſouffrances des Miſſionnaires, 62. A quoi leur zele les expoſe, 63. Avanture de deux Capucins. Ils ſont chaſſés de leur Miſſion, *ibid.* Avis qu'ils en donnent à Rome, & réponſe qu'ils reçoivent, 64. Comment ils ſont traités par les Portugais. Préférence des Capucins Italiens. Effet bizarre du zele & de la chaleur d'un Capucin, *ibid.* Obſervations de trois Miſſionnaires Jéſuites François, 126 *& ſuiv.* Soumiſſion des Portugais aux avis d'un Jéſuite Miſſionnaire, 219 *& ſuiv.* Miſſionnaires de la Religion Romaine, introduits à la Chine, 229. Quatre Miſſionnaires entreprennent de s'oppoſer aux projets des Hollandois, 369 *& ſuiv.* Service qu'un Pere Jéſuite rend à une Miſſion, 373.

Nombre & beſoin des Miſſionnaires, 402. Différend entre deux Miſſionnaires, 404. Perſécution contre les Miſſionnaires, & ſon occaſion, *ibid.* Miſſionaaires empriſonnés, 405. Leur arrivée à Péking, 407. Ils ſont exilés à Macao. Faux bruits répandus à cette occaſion, *ibid.* Les Miſſionnaires bannis arrivent à Canton : Ordres qu'il reçoivent, 408. Le Gouverneur leur fait une groſſe aumône. Mémoire préſenté en leur faveur, *ibid.* Ce qu'ils ſe propoſent, 409. Sentence de l'Empereur, *ibid.* Miſſionnaires Jéſuites arrêtés à Siam, 421. Tempête qui les oblige de relâcher au rivage, *ibid.* Leurs embarras & miſere dans les bois, 422. Ils retournent à Siam. Dangers qu'ils courent d'être maſſacrés. Ils ſe rembarquent pour la Chine. Incommodités de leur voyage, *ibid.* A quoi leur zele les expoſe, 423. Ils ſe cachent au fond de calle & y ſont découvertts, 424. Honneur qu'ils rendent à un Mandar. 425. Civilités qu'ils en reçoivent. Ils ſont logés dans les Faux-bourgs de Ning-po. Obſtacles de la part du Viceroi. Ils écrivent au Pere Intorcetta, *ibid.* Prieres publiques en leur faveur, 426. L'Empereur les appelle à ſa Cour. Eſpérance qu'ils ont de convertir un Gouverneur. Ce Gouverneur veut prier dans la Chapelle des Miſſionnaires : Obſtacle qui l'arrête, *ibid.* Les Miſſionnaires trouvent le Pere Intorcetta à Hang-cheu, 429. Forme de leur Barque, *ibid.* Ils s'arrêtent pour attendre un Viceroi, 430. Leurs remarques à Su-cheu, 432. Ils quittent un Canal : Raiſon qui les y oblige, 433. Les Miſſionnaires entrent dans la Province de Pe-che-li, 441. Les Jéſuites de Péking envoient au devant des Miſſionnaires, 444. Ils entrent dans Péking, *ibid.* Des Miſſionnaires prennent leur route par eau, 466. Spectacle qu'un Gouverneur leur donne, 467. Difficultés de leur route, *ibid.* Civilités qu'on leur fait, 468. Différend entre les Miſſionnaires, 473. Miſſionnaires Eſpagnols, 476. Eclairciſſement ſur les différends des Miſſionnaires à la Chine, 533. L'Empereur de la Chine entre dans les démêlés des Miſſionnaires, 535. Mécontentement des anciens Miſſionnaires, 548 Ce que l'Empereur de la Chine fait pour reconcilier les Miſſionnaires, 549. L'Empereur de la Chine recommande l'union aux Miſſionnaires, 552. Embarras d'un Légat, & diſſenſions des Miſſionnaires, 553. Pluſieurs Miſſionnaires maltraités, 554. Nouvelles diſſenſions entre les Miſſionnaires, 558. Lettre Paſtorale adreſſée aux Miſſionnaires, 559. Noms des Miſſionnaires dont le témoignage employé dans des deſcriptions, VI. 5 & 6. Un Miſſionnaire plante quelques vignes, 50. On retranche la Comédie en faveur des Miſſionnaires, 140. On a recours aux Miſſionnaires Jéſuites pour réformer le Calendrier Chinois, 271. Avantages que les Miſſionnaires tirent de l'Optique & de ſes expériences, 276 & *ſuiv.* Ouvrages des Miſſionnaires ſur les Phénomenes de la nature, & machines qui en facilitent l'explication, 278. Fables que les Bonzes publient pour décrier les Miſſionnaires, 335. Circonſtances tirées des Miſſionnaires, 343 & *ſuiv.* Ce qui fait naître les conteſtations des Miſſionnaires, 349. Superſtition des Chinois mépriſée par les Miſſionnaires de Nan-king, 352. Premier établiſſement des Miſſionnaires Jéſuites à la Chine, 359. Diverſes fortunes des Miſſionnaires, *ibid.* Premiers ſuccès de la Miſſion, 360. Rétabliſſement des Miſſionnaires, 361. Nouveaux Miſſionnaires envoyés à la Chine, 364. Ils ſont employés au ſervice de la Chine, 365. L'Empereur apprend d'eux les Mathématiques, *ibid.* Les Miſſionnaires portent leurs plaintes à l'Empereur, 366. Réponſe du Monarque, & conſeil qu'il leur donne. Supplique qu'ils préſentent au Tribunal des Rites. Elle eſt rejettée. L'Empereur emploie ſon autorité en leur faveur, *ibid.* Ce Prince agit contre ſes propres déſirs, 367. Faveurs accordées aux Miſſionnaires. Leur ruine entiere cauſée par leurs propres différens, *ibid.* Soupçons contre les opinions des Miſſionnaires, 370. Priſon où on met les Miſſionnaires, 442 & 443. Les Miſſionnaires fondent du canon pour la Chine, 449. Obſtacles qu'ils trouvent dans ce travail, 450. L'Empereur fait l'épreuve du canon des Miſſionnaires. Compliment qu'il fait à l'un d'eux, Directeur de l'ouvrage, & honneurs accordés à ce Miſſionnaire. Les canons ſont bénis & reçoivent des noms de Saints, *ibid.* Achapt & épreuve que fait un Miſſionnaire, 493. Les Miſſionnaires acherent un animal muſqué, 494. L'attention des Miſſionnaires remplie par les occupations géographiques, 495. Leur obſervation ſur un Poiſſon nommé Hay-ſang ou Hay-ſeng, 499. Comment les Miſſionnaires parviennent à faire une Carte de la Corée, 501. Miſſionnaires Jéſuites & leur Carte de la Tartarie, 548. Méthode des Miſſionnaires pour les noms propres, 549. Ils deſſinent d'après Nature la Plante appellée Jin-ſeng, 555. Beau ſpectacle pour eux. Leurs obſervations mathématiques, *ibid.* Ile que les Miſſionnaires viſitent, 558. Les Miſſionnaires trouvent une Inſcription, 591. Soins des Miſſionnaires pour la Carte du Tibet, VII. 105. Ce que les Miſſionnaires diſent des Villes du Tibet, 114. Miſſionnaires dont on fait le témoignage, 118. Leur opinion ſur la reſſemblance de la Religion du Tibet avec la nôtre, *ibid.* Différentes opinions des Miſſionnaires, 120. Miſſionnaires Neſtoriens, *ibid.* Caractere que les Miſſionnaires donnent aux Lamas, 126. Il eſt contredit par d'autres Auteurs. Témoignage de Bentink à ce ſujet, *ibid.* Miſſionnaire que le Pape envoie en Tartarie avec la qualité d'Ambaſſadeurs, 247. Indication des Voyages de Miſſionnaires Jéſuites en Tartarie, 248 & 249. Miſſions des Papes à divers Princes Tartares,

175. Eclairciſſemens qui donnent lieu au projet d'une nouvelle Miſſion, 410. Curioſité du Roi du Tibet & des Lamas pour les Livres des Miſſionnaires, 436. Le Grand Lama du Tibet fait des objections à la Doctrine des Capucins, 438. Le Pape envoie neuf autres Capucins au Tibet, 440. Autre Miſſion dans le Royaume de Batgao, 442. Miſſion de Batria, *ibid.* & 443. Deux Miſſionnaires nommés pour ſervir d'Interpretes dans une Ambaſſade, 447 & *ſuiv.* Ces deux Miſſionnaires retournent à Péking, 468. Audience de quatre Miſſionnaires, 474. Leur départ avec des Ambaſſadeurs Chinois. Ils entrent dans la Tartarie, *ibid.* Obſervations des Miſſionnaires, 585. Les Miſſionnaires complimentent l'Empereur ſur la mort de Kaldan, VIII. 21. Informations que ſe procurent les Miſſionnaires, 60. Déciſion d'un cas de conſcience par un Miſſionnaire Portugais, 502. Avanture d'un Miſſionnaire, 573. Les conſeils d'un Capucin font attaquer la Ville de S. Thomé, 643. Important ſervice qu'un Capucin rend à la Compagnie Françoiſe, IX. 3. Chaſſe des Miſſionnaires, 72. Comment les Hollandois ferment le Japon aux Miſſionnaires, 79. Couvent de Capucins à Madras, 523. Couvent de Capucins à Pondichéry, 611. Relations de quelques Miſſionnaires Jéſuites, X. 309 & *ſuiv.* Qualités qu'un Jéſuite demande dans les Miſſionnaires de Carnate & de Maduré, 316. Premier Miſſionnaire aux Iles Marianes, 365. Zele des Miſſionnaires, 430. Les Miſſionnaires François amenent à Paris deux jeunes Princes Indiens, 479. Anciens Miſſionnaires qui font la peinture du caractere des Japonois, 587. Jugement de Careri ſur les Miſſions de la Chine, XI. 496. Ouvrages compoſés en Chinois par les Miſſionnaires, *ibid.* Miſſionnaire Méxiquain, 504. Miſſionnaires des Iles, 514. Avanture de quatre Miſſionnaires, 580. Ils ſont trahis par un Capitaine Chinois, 581. Leurs préventions contre les Jéſuites. A quel danger la ſuperſtition les expoſe, *ibid.* Quelques Miſſionnaires maſſacrés, XII. 179. Diſcours d'un Miſſionnaire Franciſcain, 204. Délicieuſe retraite des Miſſionnaires, 611. Etat des Miſſions du Paraguay, XIII. 323. Derniere Miſſion Eſpagnole ſur le Marañon, XIV. 35. Inoculation tentée avec ſuccès dans les Miſſions, 47. Arrivée extraordinaire de quelques Miſſionnaires à Buenos-Aires, 80. Leurs progrès, 81. Projet qu'ils forment d'une République Chrétienne. Exécution de leur projet, *ibid.* Miſſionnaires appellés, 183. Témoignage des Miſſionnaires, 252. Comment les Miſſionnaires obtiennent la permiſſion d'armer les Indiens, 255. Belle action de trois Miſſionnaires Jéſuites, 599. Miſſion des Kaskaſquias, 730. Embarras des Miſſionnaires qoi ſuivent les Sauvages, XV. 44.

Miſſions, *voy.* Miſſionnaires.

Miſſiſaguès, Nation Algonquine, XIV. 706.

Miſſiſſipi : Compagnie des Indes ou de Miſſiſſipi formée à Paris pour le Commerce, II. 426. Découverte du Miſſiſſipi, & par qui, XIV. 608. La Salle fait remonter le Fleuve du Miſſiſſipi, 611. Découverte de l'embouchure du Miſſiſſipi, 625. Fort conſtruit ſur ce Fleuve, 627. L'entrée du Miſſiſſipi eſt fondée, 636. Voyage à la Louiſiane par le Fleuve Miſſiſſipi, 729. Grandes Rivieres qui tombent dans le Miſſiſſipi, 731. Difficulté de la navigation dans le Miſſiſſipi, 732. Les feuilles tombent ici plûtôt & viennent plus tard qu'en France, 733. Gouffre de ce Fleuve, 735. Changemens de ſon embouchure, 741. Paſſes de Miſſiſſipi, 742.

Miſſouri, ou Pekitanoni, Riviere, XIV. 609.

Miſſourites, Nation, XIV. 731.

Miſtaſſins, Nation, XV. 13.

Miſteque (Montagnes de), XII. 460. Province & Montagnes de Miſteque, 571. L'arbre au Savon y croît, 618. Deux de ces Montagnes remplies de Serpens, 641.

Mitaré, fameux Havre, X. 498. Nommé auſſi Mitarei, 499.

Mitarei, Havre, *voy.* Mitaré.

Mitchel, Commandant d'un Vaiſſeau Anglois, ſe ſaiſit de deux Bâtimens Eſpagnols, XI. 151.

Mitical, ſorte de poids pour l'or chez les Azanaghis, II. 295.

Mitomba, Riviere, *voy.* Sierra-Liona.

Mitote, ſorte de Danſe, XII. 566.

Mitricoli, ſorte de poids, VIII. 157.

Mitſe, eſpece de Sureau, XI. 696.

Mitſuki, X. 554.

Mitzedai, Ville, X. 516.

Mitzka, Ville, X. 516.

Mitzubo, X. 553.

Mi-vagu, Roi de Laſſa, VII. 130.

Mixano, Poiſſon, XIV. 157.

Mixco, Ville, XII. 493. Bourgade de ce nom, 497.

Mixquixochicopalli, ou Xochicopal, arbre, XII. 611.

Miyahuaxochitl, Impératrice Méxiquaine, XII. 447.

Mi-yung-hyen, petite Ville, VII. 472. Nommée auſſi Mi-yun-hyen, 542. Citée, 570.

Mi-yun-hyen, *voy.* Mi-yung-hyen.

Mizaki, X. 551.

Mizanga, *voy.* Miſanga.

Mizquitl, arbre, & uſage de ſon fruit, XII. 609.

Mjoga, Plante, *voy.* Gingembre.

Mo, terme employé dans la diviſion des poids de l'or & de l'argent, VI. 219.

Moa, Port, I. 532. La Côte de Moa remplie de rocs & de bancs de ſable, *ibid.* Ile de Moa, X. 453. Ile de Moa, XI. 213.

Moa-lia-cao, V. 346.

Moaly, Ile, *voy.* Mohilla.

Moamaa, Port, & ſa poſition, I. 1837.

Moan, Plaine, VII. 293.
Moanſa, Grand Prêtre des Mokiſſos, IV. 607.
Moanzi; célebre Idole Mokiilo de ce lieu, IV. 610.
Moaſta, Ville, X. 196.
Moarzuiker, *voy.* Maatzuiker.
Mobbie, ſorte de liqueur, & dequoi compoſée, XV. 612.
Moccandon, Cap, IX. 48.
Mocha, Ile, II. 216. Iles de la Mocha, X. 350.
Mochegoa, Ville, affectionnée à Philippe v, XI. 570.
Mo-cheu-lo, fils de l'impoſteur Fo, VI. 328.
Mochiama, Ile, V. 12.
Mocka: Sa poſition, I. 152. Mocka & pluſieurs autres lieux enlevent le commerce de Suaquen, 179 *à la Note* (*b*). Commerce & propriétés de Mocka, 530. Les Anglois y ſont bien reçus, *ibid.* Grandeur & ſituation de Mocka, II. 20. Détail du Commerce de Mocka, 21. Danger de la Rade de Mocka, 129 Planche ou vûe d'un Feſtin du Gouverneur de Mocka, 133. Arrivée de deux Vaiſſeaux Indiens au Port de Mocka, 135. Proportions des poids de Mocka à ceux des Anglois, 136. A quoi monte le revenu de la Douane à Mocka, 137. Séjour du Bacha de Mocka, VIII. 459. Honneurs que ce Bacha rend à Vanden Broeck. Audience du Bacha. Fête qu'il donne au même Voyageur dans un jardin, *ibid.* Le Bacha refuſe aux Hollandois la Permiſſion de s'établir à Mocka, 460. Il les conſole par un grand feſtin. Un Auteur décrit la Ville de Mocka, *ibid.* Etat de Mocka, IX. 53. Privilege des Européens à Mocka. Poids & meſures. Monnoie, *ibid.* Maſſacre affreux dans Mocka, 359. Dangers d'une route juſqu'à Mocka, X. 287. Réception des François à Mocka, 288. Leur Traité avec le Gouverneur. Deſcription de Mocka, *ibid.* Quelques uſages des Habitans, 289. Climat & propriétés du Pays, *ibid.* Route de Mocka à la Cour du Roi d'Yemen, 292. Ile de la Mocka, 346. Les Hollandois en viſitent les habitations, *ibid.*
Mocoa, Pays, XIII. 383.
Mocouri, nom de graves perſonnages, VIII. 248.
Mocovi, & épaiſſeur de la peau de ſon crâne, XIV. 75.
Modeliar, Officier, VIII. 275 & 276.
Modernes, qui ne s'accordent pas tout d'un coup ſur l'étendue de la Terre, XIII. 611.
Modoras, & Iſo-Kuroggi, deux arbres, XI. 697.
Modun hotun, Ville ruinée, VI. 580.
Mo-e kya-ke, Diſciple favori de Fo, VI. 329.
Moeſſe, Capitaine de Vaiſſeaux François, VIII. 588.
Moetol ou Dutroa, herbe favorable à la diſſolution, VIII. 269
Mœurs: Des naturels du Pays de *Cabo del Reſcate*, I. 8. Des Habitans des Iles Canaries, 9. Mœurs & uſages des Habitans de diverſes Iles ſans nom & de celle de Mozambique, 26 & *ſuiv.* De ceux de Socotra, 90, 169 & *ſuiv.* Des Badwis, 197. Des Javans, 415 & *ſuiv.* Anciennes mœurs des Habitans des Iles Canaries, II. 229. Mœurs des Habitans du Cap *Sagres de Guinée*, 319. Mœurs des Flups ou Floupes, 551. Mœurs des Habitans du Cap Verd, III. 130. Mœurs & uſages des Jalofs, 140. Mœurs des Negres, 161 & *ſuiv.* Celles des Habitans du Cap Monte, 573. Celles des Habitans du Cap Meſurado, 579. Mœurs des Negres de la Côte d'or, IV. 95 & *ſuiv.* Mœurs des Habitans d'Angola, V. 28 & *ſuiv.* Celles des Hottentots, 125 & *ſuiv.* Mœurs de la Chine, VI. 121 & *ſuiv.* Anciennes mœurs du Pays de Corée, 516. Mœurs des Eluths, VII. 16. & *ſuiv.* Des Turcomans, 154. Mœurs & uſages des Mongols, 297 & *ſuiv.* Mœurs d'une Nation Negre, VIII. 85. Celles des Maldivois, 244 & *ſuiv.* Des Habitans de Batavia, 487. Mœurs & uſages de l'Ile de Ceylan, 522 & *ſuiv.* Mœurs du Royaume d'Arrakan, IX. 67 & *ſuiv.* Celles des Habitans du Tonquin, 97 & *ſuiv.* Mœurs des Siamois, 270 & *ſuiv.* Mœurs des Peuples de l'Indouſtan, X. 250 & *ſuiv.* Mœurs des Beajous, XI. 485. Mœurs des Mexiquains. XII. 556 & *ſuiv.* Celles des Peuples de Cumana, XIII. 9 & *ſuiv.* Mœurs des Indiens de Tierra-Firme, 278 & *ſuiv.* Mœurs Péruviennes ou du Pérou, 541 & *ſuiv.* Mœurs des Braſiliens, XIV. 265 & *ſuiv.* Celles des Indiens de l'Amérique Septentrionale, XV, 7.
Mof, ou Ellaroë, Marchand Negre, IV. 413.
Mofarigoſa, Prince Negre, arrête les Portugais: Ce qu'il exige d'eux, IV. 485.
Moffoula, ou Muffula, Seigneurie, IV. 616.
Moffuca, Duché, V. 4.
Moffula, *voy.* Muffula.
Mofroſſoſonho, arbre, & ſa vertu, V. 75.
Moghera, Ile deſerte, II. 489.
Moghreb-kam, Gouverneur de Cambaye, II 34. Sa conférence avec un Amiral Anglois, 35. Il paſſe la nuit ſur la Flotte Angloiſe, *ibid.* Careſſes qu'il y reçoit, & ſon avidité, 36. Il eſt diſgracié & réduit à l'Office de Directeur, 37. Il change de ſentiment pour les Anglois & les force à partir, 39.
Mogl-khan, Prince Tartare, VII. 46.
Mogol, *voy.* Mogols.
Mogoliſtan, Pays, VII. 390. Le Mogoliſtan, Patrie des Mogols Tartares, X. 212.
Mogols: L'Empereur des Mogols attaque le Roi Bandur & les Portugais, I. 133 & 134. Vaiſſeau du grand Mogol arrêté par les Anglois, II. 43. Ambaſſadeur du grand Mogol, & ſujet qui l'amene à la Cour de Péking, V. 270. Peinture d'un Ambaſſadeur du grand Mogol, 274. Mogols ou Mongols, Peuples Tartares, *voy.* Tartares. Nom que portent les Troupes du grand Mogol, VII. 213. Dépenſe inutile que les François

çois sont en préſens pour le grand Mogol, VIII. 595. Gouvernement du Mogol à Surate, 629. Origine de la guerre entre les Anglois & le grand Mogol, IX. 32. Bombay aſſiégé par les Mogols, *ibid.* Fineſſe de l'argent du Mogol, 40. Révolution qui fait paſſer le Royaume de Guzarate au pouvoir du grand Mogol, 41. Diamant rare dont on fait préſent au grand Mogol, 535. Accès de piété du grand Mogol, 574. Premiere audience que le Mogol donne à Rhoé Ambaſſadeur Anglois, X. 4. Maiſon de Campagne du Mogol, 5. Deſcription du Trône, 6. Différend entre les deux Princes fils du Mogol, 11. Ordre barbare qui coûte la liberté à un de ſes neveux, *ibid.* Adreſſe des Soldats Mogols à tirer au blanc, 12. Incident qui met l'Ambaſſadeur Anglois en faveur à la Cour. Demoiſelle ſurpriſe avec un Eunuque, *ibid.* Défi entre le Mogol & l'Ambaſſadeur ſur la peinture, 13. Le Mogol fait préſent de ſon portrait à l'Ambaſſadeur, 14. La Cour ſe tranſporte au Château de Mandoa, 18. Fête de la naiſſance de l'Empereur. Marche des Eléphans au Durbal. Rhoé appellé le ſoir au feſtin du Roi, *ibid.* Embarras de Rhoé pour le portrait de ſa Maîtreſſe que l'Empereur lui demande, 19. L'Empereur l'invite à boire. Il boit avec ce Prince qui lui donne la coupe, *ibid.* L'Empereur & ſes Convives s'enivrent, 20. Infidélité des Courtiſans Mogols, *ibid.* Les Anglois ſe ſoumettent aux volontés du Monarque, 21. Factions & différends de la Cour du Mogol, 22. Le Roi de Decan propoſe la paix au Mogol, 23. Pourquoi rejettée. Caractere des Princes fils du Mogol, *ibid.* Noires intrigues, 24. Arrivée de quatre Vaiſſeaux Anglois, & paſſion du Mogol pour les préſens, 25. Réception d'un Ambaſſadeur de Perſe à la Cour du Mogol, 27. Magnifiques préſens de cet Ambaſſadeur, *ibid.* Etonnante magnificence de la Cour Mogole, 28. Débauche de l'Empereur funeſte à pluſieurs Grands, 29 Effet du caractere intéreſſé des Mogols, 30. Comment l'Empereur ſe diſpoſe & s'habille pour ſe rendre au Camp, 31. L'Empereur ſe met en marche : Son cortege, 32. Deſcription du Camp Mogol, 33. Trône de nacre de perles. L'Empereur y monte. Magnificence des Mogols dans leurs tentes, *ibid.* Chaſſe & pêche de l'Empereur, 37. Combien il reſpecte les Mandians. Paſſage qui jette l'Armée Mongole en déſordre, *ibid.* Embarras du Conſeil, 38. Comment l'Ambaſſadeur Anglois fait ſes plaintes à l'Empereur, 39. Indifférence de ce Prince pour les différends de Religion, *ibid.* Comment le grand Mogol trompe l'Ambaſſadeur Anglois, 40. Obſervations ſur la Religion du Mogol régnant, 44. Princes & jeunes Mogols élevés dans le Chriſtianiſme, 45. Ils demandent des femmes Portugaiſes qu'ils n'obtiennent pas, *ibid.* L'Empereur en prend occaſion de leur faire abandonner la foi, 46. Etat du Chriſtianiſme dans le Pays. L'Empereur demande un miracle aux Jéſuites. Généreuſe réponſe de l'un d'eux. Diſpute des Seigneurs Mogols ſur les miracles, *ibid.* L'Empereur va à Mandoa, 47 & 48. Baſſeſſe du grand Mogol, 50. Sa politique. Cérémonie de peſer l'Empereur. Poids de Sa Majeſté, *ibid.* Fruits d'or & d'argent diſtribués aux Seigneurs, 51. L'Ambaſſadeur Anglois, faute de préſens, donne un Atlas au grand Mogol, *ibid.* Embarras du Mogol ſur le ſceau d'une lettre qu'il écrit au Roi d'Angleterre, 55. Planche ou vûe du Sceau des Grands Mogols, 56. Comment les Mogols nourriſſent leurs Chevaux, 73. Caractere d'un Grand Mogol, 80. Il eſt joué par un Raja qu'il veut jouer, *ibid.* Cruel combat de bêtes féroces, 81. Trois combats entre des hommes & des bêtes, *ibid.* & 82 Récompenſe du vainqueur, 82. Départ du grand Mogol Aurengzeb pour le Royaume de Kachemire, 92. Double artillerie qui ſuit le grand Mogol, 93. Tentes des Mogols, 95. Tentes Impériales, *ibid.* Leurs ornemens, 96. Dehors de l'enceinte Impériale Tentes des Officiers, *ibid.* Attirail d'oſtentation, 97. Camp général. Bazars Impériaux. Quartiers des Omrahs. Bazars particuliers, *ibid.* Eſpace que renferme un Camp, 98. Peinture de ſes embarras, *ibid.* Précautions contre les voleurs, 99. Comment le grand Mogol ſe fait porter. Cortege Impérial, *ibid.* Marche des Princeſſes & des autres Dames, 100. Chaſſes du grand Mogol, 101. Troubles à l'occaſion d'une chaſſe de Lion, 102. La mort d'un Lion s'écrit dans les Archives, *ibid.* Embarras au paſſages des Rivieres, 103. Dénombrement de l'Armée & ſa ſuite. Comment elle ſubſiſte, *ibid.* Précautions de l'Empereur pour paſſer des Montagnes, 105. Chute de quinze Eléphans dans un précipice, 106. Le Mogol entreprend la conquête du grand Tibet, 116. Aureng-zeb en reçoit des Ambaſſadeurs, *ibid.* Ambaſſade d'Ethiopie à la Cour du Mogol, 118. Préparatifs & préſens, *ibid.* Comment traités des Mogols, 119. Palais du grand Mogol, 146. Salle d'audience. Trône Impérial, *ibid.* Muſique pendant le Conſeil, 147. Canal qui ſert de borne devant le Trône. Petite Moſquée Impériale, *ibid.* Le grand Mogol fait voir ſes joyaux à Tavernier, 159. Précautions qui s'obſervent. Pieces du tréſor des joyaux, *ibid.* Traité du grand Mogol avec Nadir-Scha vainqueur, 206. Etats des Rajas, Tributaires du grand Mogol, 210. Jugement ſur l'Etat préſent de l'Indouſtan ou Empire du grand Mogol, 211. Fondation de l'Empire Mogol dont la race Impériale remonte à Tamerlan, 212 *& ſuiv.* Guerres ſanglantes entre les fils d'un grand Mogol, 215. Cauſe des différens de Sévagi avec le grand Mogol, 216. Le grand Mogol demande la paix à Thamas Kouli-Khan : Condition du Traité, 218. Comment elles ſont obſervées, 219. Na-

dir-Schah ou Thamas Kouli-Khan donne un feſtin au grand Mogol. Diſcours qu'il lui tient. Le grand Mogol arrêté, *ibid.* Avidité de Nadir-Chah pour les richeſſes des Mogols, 222. Elle s'exerce juſques ſur les morts, 223. Nadir-Chah s'empare du tréſor Impérial. Il marie ſon fils avec une Princeſſe Mogole. Ceſſion d'une partie des Etats du Mogol à Nadir-Chah, *ibid.* Etat de la Cour du Mogol depuis le départ de Nadir-Chah, 227 *& ſuiv.* Guerres inteſtines des Mogols, 230. Hiſtoire du fils du Viſir, *ibid.* Trois ordres de Milice Mogole, 232. Corps de quatre mille Eſclaves, *ibid.* Gardes des trois Maſſes, 233. Dénombrement des troupes qui ſont toujours ſur pied, *ibid.* Obſervations ſur cette nombreuſe milice, 234. Troupes Auxiliaires, *ibid.* Armes de la Cavalerie Mogole, 235. Armes de l'infanterie, *ibid.* Arſenal du grand Mogol, 236. Ses Ecuries. Eléphans des Mogols, *ibid.* Leur artillerie, 237. Revenus & richeſſes de l'Empire. Les Terres mal cultivées. Produit du Commerce, *ibid.* Revenus fixes du grand Mogol, 238. Revenus caſuels, 240. Emploi annuel d'une partie de ſes tréſors, *ibid.* Principes de l'adminiſtration dans l'Indouſtan, ou Empire du grand Mogol, 241. Office du Miniſtre & des Secretaires d'Etat, *ibid.* Comment on ſe préſente à eux, 242. Ordre établi pour le Gouvernem. Militaire. Différence de la paye des Officiers, *ibid.* Cette différence forme les dégrés de rang, 243. Appointemens des premiers Omhras. Adminiſtration de la Juſtice civile. Office du Kutual, *ibid.* Office du Cadi, 244. Deſcription de l'Amkas du grand Mogol Effet de la muſique Mogole ſur un Auteur. Planche ou vûe de la Cour du grand Mogol, *ibid.* Spectacles que l'Empereur ſe donne à l'Amkas, 245. Comment il y rend la Juſtice, 246. Flatterie des Mogols. Goſel-kanay. Faveur accordée aux ſciences, *ibid.* Proceſſion du Goſel-kanay, 247. Ancien uſage de faire des préſens à l'Empereur, 248. Richeſſe de ces préſens. Spectacle d'une foire bizarre, *ibid.* Fêtes Mogoles, 250. Faſte avec lequel l'Empereur ſe rend tous les Vendredis à la grande Moſquée de Dehli, 252. Caractere général des Mogols, 253. Leur figure & habillement, *ibid.* Leurs maiſons, 255. Magnificence des perſonnes riches, *ibid.* Leurs femmes & domeſtiques, 256. Voitures les plus communes. Comment elles ſont portées, *ibid.* Feſtins des Mogols, 257. Education des enfans. Mariages. Divorce, *ibid.* Punition de l'adultere, 258. Femmes d'un même homme établies en différens lieux, *ibid.* Enterremens & devoirs funebres, 259. Obſervations ſur ces uſages, *ibid.* Tribut que les Banians paient aux Empereurs Mogols, 260. Uſages communs dans l'Empire Mogol, 279. Les Mogols ſe plaiſent à la chaſſe. Ils aiment le jeu avec paſſion. Ils reſpectent les Philoſophes Ariſtote & Avicenne, *ibid.* Leurs Médecins & Chirurgiens, 280. Ils ont l'uſage du Caffé, 281. Diverſes monnoies des Tributaires du Mogol & leurs figures, 320. Camp Mogol de Gulgala, XI. 476. Nombre des Troupes Mogoles, *ibid.* Audience que Gemelli obtient du grand Mogol, 477. Ce que ce Prince lui demande, & ce qu'il répond. Obſervations de Gemelli dans le quartier Impérial du Mogol, *ibid.* Figure du grand Mogol Aureng-zeb, 478.

Mogoreira, ou Jaſmin double, *voy.* Mangoreira.

Mogoſtan, Province ou Royaume de Perſe, I. 98.

Mogotto, Prunier, XI. 699.

Mogroveyo (Toribio Alfonſo), Archevêque de Lima, XIII. 339.

Mogueni, X. 552.

Mogul, ou Mungl'khan, ancien Monarque Tartare, VI. 582. Les Tartares Mongols nommés Moguls, *ibid. voy.* Tartares. Mogul, Officier du Sultan Mohammed, VII. 63.

Mohader, Village, II. 19.

Mohamed-Aga, Turc, Amiral & Commandant particulier de la Rade de Mocka, II. 131.

Mohamed-harazm-ſchah, Sultan, VII. 46. Cité, 49.

Mohamed (Schah), Souverain de Bengale, fait arrêter l'Ambaſſadeur que Cumna lui envoie, I. 137. Shirkham ſon Général ſe révolte contre lui, & s'empare de ſes Etats, 138. Vaincu dans pluſieurs batailles, il meurt de ſes bleſſures, *ibid.*

Mohammed, Capitaine de Vaiſſeaux Indiens, II. 25 *& ſuiv.*

Mohammed, ſurnommé Atfiz, Prince, VII. 158.

Mohammed-Eba-Manguzul, Souverain de Songo: Jugement de ce Roi ſur celui de Portugal, I. 21.

Mohammed-Karazm-Schab, Roi, VII. 36.

Mohammed (Sultan), VII. 57. Ambaſſade de Jenghiz-khan au Sultan Mohammed, Schah de Karaſm, 59. Ce Sultan ſe choque de quelques expreſſions. La paix s'établit entre les deux Empires. Occaſion de la guerre, *ibid.* Horribles aſſaſſinats, 60. Les Armées des deux Puiſſances ſe rencontrent, *ibid.* Mohammed dans ſon yvreſſe tue un Scheikh, en réputation de ſainteté, 61. Cité, 65. Diviſion de ſes Généraux, *ibid.* Il eſt pourſuivi par les Mongols, 66. Il ſe dérobe en s'éloignant. Sa femme & ſon fils ſont pris, *ibid.* Sa mort, 67.

Moharram, VII. 377. Lune de Moharram, 390.

Mohegins, Peuples, XIV. 541.

Mo-heu-lo, fils, de Fo, VI. 341.

Mohilla, ou Moaly, Ile, & ſa Carte, V. 216. Cette Ile ravagée par les Anglois, 217. Sa ſituation, 218.

Mohui, petit animal, XII. 227.

Moine, ſorte de poiſſon, & pourquoi ainſi nommé, II. 455. Sa figure, *voy.* la planche, III.

311. On donne ce nom au Marſoin, & pourquoi, *ibid.*
Moineaux de la Côte d'or, IV. 245. Ceux de Guinée, 247. Moineaux de Congo, & leur propriété, V. 76. Figure d'un Moineau du Cap de Bonne-Eſpérance, 200. Herbe au Moineau, XIV. 149. Comment elle eſt connue, 150. Moineaux qui dépeuplent d'hommes un Pays entier, 155.
Moines. Prédiction d'un Religion, & ſon effet. I. 316 & 317. Zele & charité du même Moine, *ibid.* Monaſtere qui contient deux cens Moines, VII. 340. Logemens des Moines de Jédo, X. 523.
Moingona, Riviere, XIV. 732.
Mois Méxiquains, au nombre de dix-huit, XII. 529.
Moiſſons: Tems des moiſſons au Cap de Bonne-Eſpérance, V. 187. Saiſon qu'on choiſit pour les Moiſſons, XI. 613. Peſte des moiſſons, XII. 619.
Mojate-Kham, commande un Corps de 5000 Mores, I. 208.
Mokanda, Ville, IV. 578. *Sign.* Dddd.
Mokarangis, Nation, V. 225.
Mokata, Ordre des Nobles d'Angola, V. 28.
Mokava, Village, IX. 581.
Mokea, V. 13.
Mokeſo, Idole, IV. 486.
Mokhan, ou Mahan, Place, VII. 155.
Mokikas, Ordre des Eſclaves d'Angola, V. 28.
Mokiſſo, fameuſe Idole, IV. 581. *Sign.* Dddd. Maniere de faire des Mokiſſos, 604. Autres méthodes, 605. Ce que les Negres entendent par le nom de Mokiſſos, 606. Noms des principaux Mokiſſos, 607 *& ſuiv.* Serment par le Mokiſſo, V. 9.
Mokkſei, arbre aromatique, XI. 708.
Moko: Territoire, & monnoie de ce Canton, IV. 446. Les Mo kos, Peuple, VI. 508. Trois mille Mo-kos enterrés vifs, 509.
Mokocktan, Village, V. 345.
Mokoke, animal ſauvage, IV. 489.
Mokokf, arbre, XI. 713.
Mokokko, Royaume, & hiſtoire ſinguliere du Souverain, IV. 560 *& ſuiv.* Titre du Roi, 583. *Sign.* Dddd. Grand Mokokko, 592.
Mokokos, ou Anzibo, Royaume, IV. 576. *Sign.* Cccc.
Mokomoaſcha, Capitaine général du Monomotapa, V. 226.
Mokreb-Kam, Seigneur Mogol, X. 9.
Mokrib-Kham, *voy.* Moghreb-Kam.
Mok-ſo, ou Maggan, Ville, VI. 521.
Moktha, Village, V. 336.
Mokwuren, arbriſſeau à fleurs, XI. 709.
Mol (Ganſz), Vice Amiral Hollandois, VIII. 305. Conduite & courage de ce Capitaine, *ibid.* Il entre par la bréche d'une Place, 306. Comment on lui ſauve la vie, *ibid.*
Molaie (Bois de), X. 381.
Mole, c'eſt-à-dire, Cap, XII. 207.
Molenaer (Jean Janſz), Hollandois, commande un Vaiſſeau, VIII. 68.
Mo-li-chi, titre d'Empereur, VI. 509.
Molina (Alfonſe de), Eſpagnol, viſite une Habitation, XIII. 46. Combien il eſt ſurpris des richeſſes qu'il y voit, *ibid.* Alonſo Molina demeure parmi les Indiens, 47.
Molina (Chriſtophe), Contrôleur Général Eſpagnol, XII. 417.
Molinalco, lieu, XII. 525.
Molino (Rio del), Riviere, XIII. 373.
Mo-li-wha, arbuſte à fleurs, VI. 475.
Mollah, VII. 61.
Mollana-Plachora, Reine, VIII. 452.
Mollar, Capitaine Anglois, & ſes expéditions, V. 215.
Molle, arbre, & liqueur qu'on en tire, XII. 607.
Mollo, ou Ovighan & Huinan, arbre & ſes propriétés, XIV. 176.
Mollole-vierri, piece d'étoffe, IV. 592.
Molls, Fort Hollandois, V. 18. Pourquoi l'élévation de ce Fort, & ſa deſcription, 20.
Molopagues, ou Molopaques, Nation, XIV. 264.
Molos, ſurnom d'un Saint Evêque, *voy.* Odon.
Molre, Commis Hollandois, envoyé en otage aux Inſulaires, VIII. 398. Il eſt maſſacré, 399. Il écrit la Relation de ſon Voyage, *voy.* Févre (Jacques le).
Molrjo-Tuka, Citadelle, VII. 474.
Molucane, Plante, & ſes vertus, XI. 655.
Molukko, une des Iles Moluques, II. 187.
Moluques, Iles, & leur production, I. 85. Leur nombre & leur ſituation; nourriture, mœurs, uſages & qualité des Habitans, 125. Les Portugais tentent d'y bâtir un Fort, *ibid.* Les Eſpagnols s'y établiſſent, 126. Les Anglois y font voile, 406. Guerre dans ces Iles entre les Hollandois & les Portugais, *ibid.* Les Anglois prennent part à cette guerre, 407. Pluſieurs Hollandois y ſont maſſacrés, *ibid.* On refuſe aux Anglois la permiſſion du Commerce aux Moluques, 510. Fête des Moluques, *ibid.* Poids, état & productions des Moluques, II. 149. Origine des déſordres qui regnent dans ces Iles, *ibid.* Méthode du Commerce aux Moluques, 150. Carte particuliere des Iles Moluques, VIII. 357. Idée générale des Moluques & leur deſcription. Origine du nom. Propriétés des cinq Iles, *ibid.* Alimens que la Nature fournit aux Habitans, 358. Anciens Maîtres & Religion des Moluques. Loix groſſieres du Pays, *ibid.* Habillement & caractere des Habitans, 359. Figure des Hommes & des Femmes, *ibid.* Trois Rois des Moluques, 360. Carte des Iles voiſines des Moluques, 362. Forts Eſpagnols aux Moluques, 573. Hiſtoire Naturelle des Moluques, 374 *& ſuiv.* Sagu, pain des Moluques, 376. Planche ou figures d'arbres. Animaux, *ibid.* & 377. Divers

Forts Hollandois bâtis aux Moluques, 400. Forces des Hollandois & des Eſpagnols aux Moluques, 401. Monnoie des Moluques, X. 324.
Molyen, arbre à fleurs, VI. 474.
Mombales, Peuples, & leur Commerce, IV. 583. *Sig.* Dddd.
Mombalus, Nation, & ſon Pays, IV. 620.
Mombar, Ville, III. 33 *& ſuiv.* 36.
Mombaſſa, Ile: Sa poſition & ſes propriétés, I. 29. La Ville de même nom, quoique bâtie ſur un roc, a beaucoup d'étendue & eſt fort belle, *ibid.* Danger qu'une Flotte Portugaiſe court à Mombaſſa, 30. Le fils du Roi de cette Ile tué par les Portugais, 80. Les Arabes ſe ſaiſiſſent de Mombaſſa, *ibid. à la note.* Ceux de Magadoxa s'en rendent maîtres, 87. La Ville priſe, pillée & brûlée par les Portugais, 88 & 131. Comment Monbaſſa ou Monbaſa eſt paſſée aux Arabes, V. 212. Carte de cette Ile, *ibid.*
Momeſta, III. 280.
Momidſi, arbriſſeau à fleurs violettes de deux ſortes, X. 662.
Mommables (Baie de), où une Habitation, XV. 648.
Momon, ſomme d'argent, X. 177.
Mompa, Pays, IV. 87. Riche & belle Vallée de Mompa, XIII. 435.
Mompine, montagne, II. 96.
Momu, Pêcher, *voy.* Too.
Momubah, ou Soo, herbe, XI. 706.
Mona, Ile, I. 341. Ile de la Mona, XII. 52. Petite Ile de Mona, dont la propriété eſt donnée à Dom Barthelemi Colomb, 174. Situation de cette Ile, 207.
Monacan, Ville formée par des François réfugiés, XIV. 501.
Monaco, Ville d'Italie dans l'Etat de Genes, IV. 527.
Monagatta, X. 554.
Mona-hattan, Ile, Ile, XIV. 545, 548.
Mona-hoio, montagne, VIII. 23.
Monambaſchagatt, Riviere, IV. 451.
Monardès, Ecrivain, XIV. 291. Cité, 307.
Monardus, Ecrivain, cité, IV. 221.
Monareck, Village, IX. 581.
Monaſſ, Hollandois, avec deux autres riches Marchands de Middelbourg, équipent deux Vaiſſeaux pour les Indes Orientales, I. 365.
Monaſteres, *voy.* Religions.
Monaſtero, Place, XI. 555.
Monau: le Peuple de Monau ne reconnoît qu'un Dieu Créateur de l'Univers, III. 239.
Monban, nom d'Archers, X. 542.
Monbaſa, Ile, *voy.* Mombaſſa.
Monbaze, IX. 511.
Moncaire, Ville, VIII. 519.
Moncalor, grande montagne, IX. 368.
Moncaon, Ville, VIII. 139.
Moncaos, nom de vents, IX. 303.
Moncerico, Ville de l'Ile de Madere, II. 267.
Moncius, Docteur, *voy.* Meng-tſe.
Monclaros (François de), Miſſionnaire Jéſuite, & ſoumiſſion d'un Portugais à ſes avis, V. 219. Vif reproche qu'il fait à Barreto & qui cauſe la mort à ce dernier, 221. Retour de Monclaros en Portugal, *ibid.* Son indiſcrétion expoſe l'armée Portugaiſe à périr, 222.
Moncloa (Comte de la), Viceroi du Pérou, XIII. 387.
Monday, Cap, autrement nommé du Lundi, XI. 44.
Monde: Syſtême du Monde ſuivant les Siamois, IX. 265. Comment les Siamois font la diviſion du monde, 296. Renouvellement du monde, 297. Avis pour ceux qui entreprennent le Voyage autour du Monde, XI. 461. Diverſes routes qu'on peut prendre, *ibid.* & 462. Maniere de tirer du profit de ce Voyage, *ibid.* Grand profit d'un petit capital, 463. Voyage d'une grande partie du tour du Monde par terre, 463. Même entrepriſe par l'Occident, *ibid.* Profits qu'on peut faire au retour par différentes voies, 465. Les anciens ſoupçonnent l'exiſtence d'un autre Monde, XII. 2. Expériences qui forment cette idée, *ibid.* Premier ſang que les Eſpagnols font couler dans le Nouveau Monde, 27. Le Saint Siége conſulté, l'Eſpagne obtient l'inveſtiture du Nouveau Monde, 33. Ce qui confirme le nom d'Amérique au Nouveau Monde, 141. Recherche d'un troiſieme Monde, 177. Comment ces rêveries devenues utiles, *ibid* Différence abſolue de quelques Peuples du Nouveau Monde, XV. 5. Changemens qui donnent de la reſſemblance à d'autres ſur le même ſujet, *ibid.* Autres argumens, 6.
Mondevergue (François de Lopis, Marquis de), fait un voyage à Madagaſcar, & charges dont il eſt revêtu, VIII. 588. Ordre de Police qu'il établit au Fort Dauphin, 589. Son inſtallation en qualité de Gouverneur Général, *ibid.* Il prend le parti de retourner en France, 592. Il s'embarque & les vents le repouſſent dans l'Ile, *ibid.* Un autre lui ſuccede, 593. Retour & ſort de Mondevergue, 594. Cité, 622.
Mondivi, ou Mandivi (Cap de), XIV. 101.
Mondo, Biakf-Mondo, Riuno Fige, ou Figu & Temondo, noms de diverſes eſpeces de Chiendent, XI. 704.
Mondrain, *voy.* Freres (les trois).
Moneba, Prince des Camarones, IV. 451.
Monemuji, Empire, V. 98. Sa ſituation, 223.
Moneta, Village; origine de ſa fameuſe Moſquée, IX. 582.
Monette, ou Goulu de mer, Oiſeau, V. 201.
Monfort, Voyageur, XV. 101.
Mongal, Tartare, V. 507. Tartares Orientaux, nommés Mongals, 515. *voy.* Tartares.
Mongalie, Pays, *voy.* Tartares.
Mongas; Royaume & Ville de ce nom, V. 220, 224. Iles de Mongas, XIV. 401.

Mong-fans, Lamas, *voy.* Lama.
Mongher: Plan de cette Ville, IX. 577. Un Voyageur l'obſerve, *ibid.* Sa deſcription, 580. Route depuis Mongher juſqu'à Patna, 581. Ville de Mongher, X. 155.
Mongiangape, Fleuve, & Côte depuis cette Riviere juſqu'à Rio grande, XIV. 239.
Mong-ing-cha, eſpece de Thé, VI. 470.
Mong-ing-hyen, *voy.* Mong-in-hyem.
Mong-in-hyem, petite Ville, V. 438. La même Ville nommée Mong-ing-hyen, VI. 471.
Monginoco, Empire, IX. 426.
Mong-ley, Ville, V. 242.
Mongohau, VI. 591.
Mongol-chargan, Tribunal, VI. 600. Ile de Mongol, XI. 514.
Mongols, Peuples, *voy.* Mogols.
Mongonendoin, Village, IV. 617.
Mong-tſe, Diſciple de Confucius, VI. 295.
Monguls, Peuple, *voy.* Tartares.
Monguſſi, Royaume, V. 224.
Mong-wha-fu, Ville, VI. 108. Situation & production de ſon diſtrict, 110.
Moniarki-ſera, lieu, X. 154.
Monica (Donna), Infante de Congo, IV. 561.
Moniz-Baretto (Antoine), Portugais, arrive dans une Barque à Diu avec ſept autres Gentil-hommes, I. 207. Il ſe ſaiſit d'un riche Vaiſſeau, 211.
Monja, Ile, nommée autrement la Religieuſe, XI. 510.
Monjo, Eſpagnol, XIII. 208.
Monkeys, nom d'une eſpece de Singes, IV. 239.
Monk's-hill, Fort, XV. 619.
Monku-puwha, Officier Tartare, VII. 89.
Monmouth (Duc de), Seigneur Negre de Bandi, IV. 432. Ile de ce nom, XI. 42. Par qui cette Ile nommée, 410. Ses productions, 411. Comté de Monmouth, XIV. 553.
Monnier (M. le), Académicien François, nommé pour exécuter une réſolution de S. M. Louis XV, XIII. 616. *& ſuiv.* Cité, XV. 330.
Monoceros, ou l'Oiſeau du Paradis, II. 646. Gros Oiſeau rare pris pour le Monoceros, *voy.* ſa figure à la planche, III. 303. On croit que le Monoceros eſt le même que la Trompette, 307. Eſpece d'Anes cornus de ce nom, VII. 426.
Monnoie, de la Chine, VI. 215. Monnoie de cuivre & ſon coin, 216. Extrait d'un Livre Chinois ſur les Monnoies. Monnoies du regne de Yu. Changement de forme dans la monnoie Chinoiſe, *ibid.* & 217. Monnoie des regnes de Song & de Tang Empereurs de la Chine, 217. Inſcriptions des monnoies Chinoiſes, *ibid.* Billets de monnoie de la Chine, 218. Monnoies incertaines. Au nom de qui & dans quel lieu la monnoie ſe fait. Cabinet d'anciennes monnoies, *ibid.* Maniere de ſuppléer aux lacunes, 219. Diviſion de la livre Chinoiſe, *ibid.* Monnoie de Bukhara ou Bukkarie, VII. 207. Celle des Bukkariens, 231. Monnoie & caractere du Katay, 285. Monnoie d'un Khan Tartare, 359. Sorte de monnoie nommée Poule, 399. Monnoie de Kampion, 407. Monnoie des Indes Orientales, VIII. 157. Celle des Maldives, 234. Monnoies de Goa, 264. Celle des Chingulais, 533. Amandes ameres qui ſervent de monnoie, IX. 35. Poids & monnoie de Surate, 39. Monnoie de Mocka, 53. Monnoie du Tonquin, 123. Monnoies de Siam, 269. Celle du Royaume de Boutan, 542. Forme d'une monnoie nommée Pagode, 615. Monnoie du Décan, X. 87. Monnoies d'Arabie & leurs figures, 317. Planche des monnoies qui repréſentent les douze ſignes du Zodiaque, 319. Pieces de monnoie de cuivre, & figures de différentes monnoies, 320. Monnoies d'Ogen, 321. De Golkonde, de Viſapour, de Carnate & de Velouche ou Velour. Différence des vieilles Pagodes & des nouvelles, *ibid.* Figures des Monnoies du Roi de Qheda & Pera, 323. Figures de celles des Rois d'Aſem, de Tipoura, d'Arrakan & du Pegu. Monnoie angloiſe des Indes. Celle des Hollandois. Monnoie du Royaume de Queda & Pera, *ibid.* Celle d'Achem, 324 De Macaſſar, de Camboie, de Bantam & des Moluques. Celle de Batavia. Celle de Siam, *ibid.* Figures des Monnoies de la Chine, du Royaume de Tonquin, & des lingots d'argent du Japon qui paſſent pour monnoie, 325. Monnoies d'Aſem, de Tipoura, d'Arrakan & du Pegu. Celle de la Chine & du Tonquin, *ibid.* Monnoies du Japon, 326. Celles des Portugais aux Indes Orientales. Figures des monnoies d'or & d'argent du Japon, *ibid.* Fabrique de la Monnoie à México, XI. 534. Chérafs ou Changeur pour les Monnoies, 689. Hôtel des Monnoies de México, XII. 652. Monnoie de la Virginie, XIV. 522. Celle de la Caroline, 569. Monnoie ſinguliere des Colonies Angloiſes de l'Amérique, 587.
Monomotapa, Royaume ou Empire, occupe une grande partie du Pays de Sofala, & ſa Deſcription, I. 90 & 91. Le Pays abonde en Eléphans & en mines d'or. Anciens Edifices avec des Inſcriptions. Uſages & Religion du Monomotapa, 91. Le Monarque du Monomotapa eſt Souverain de toutes les mines d'or de l'Afrique, 140. Amazones du Monomotapa, V. 100. Côte où commence cet Empire, 118. Carte du Monomotapa & des Etats voiſins, 219. Ambaſſade Portugaiſe à l'Empereur du Monomotapa, 220. Ce Monarque offre cent mille Hommes à Barreto, *ibid.* Etendue & bornes de cet Empire, 223. Sa ſituation & ſes Rivieres, *ibid.* Diviſion du Monomotapa, 224. Ses mines d'or les plus riches, *ibid.* Conjectures ſur l'origine du Monomotapa, 225. Anciens édifices qui s'y trouvent. Côte du Monomotapa. Pourquoi les Portugais l'ont nommée Sofala. Pays intérieur du Monomotapa. Qualité & Religion des Habitans, *ibid.*

Palais de l'Empereur. Ses trois portes & leur uſage, 226. Principaux Officiers de la Cour. Alimens & Cuiſine. Femmes de l'Empereur: leur rang, leurs noms & leur autorité, *ibid.* Jours de Fêtes, 227. Uſages du jour de la Nouvelle Lune. Fête qui ſe termine barbarement. Mumbos, Nation antropophage. Armées du Monomotapa, *ibid.* Ce que les Indiens racontent du Monomotapa, X. 329.

Monou, *voy.* Bulm & Monous.

Monous (Galas) Peuple, III. 230. Bulm-Monu ou Monou, nom du Pays de ce Peuple, 570.

Monovara, X. 552.

Monpa, ou Manpa, Pays, *voy.* Manpa.

Monroy, Capitaine Eſpagnol, XIII. 132.

Monſal, Nation & Ville, *voy.* Anziko,

Monſegur, Capitaine de Vaiſſeau François. III. 131. Il brûle un Vaiſſeau & une Barque, 133 *& ſuiv.*

Monſerrat, & chemins qui y conduiſent, IV. 523. Ile de Monſerrat, XIII. 4.

Monſia, Ile, & ſa poſition, I. 51. Les Arabes s'en rendent maîtres, 87.

Monſon, Capitaine Anglois, I. 298.

Monſonis, Nation, XV. 13.

Monſtres: Figure d'un monſtre marin, *voy.* la planche, III. 311. Monſtre de mer inconnu, & ſa deſcription, 588. Monſtre marin de figure humaine, IV. 613. Apparition d'un monſtre, VII. 94. Monſtres à qui la nature n'a donné qu'un bras ſortant de la poitrine, & une ſeule jambe, 259. Monſtres de l'Ile de feu, IX. 439. Etrange accident cauſé par un monſtre marin, X. 432. Arbre nommé monſtre, XII. 239. Oiſeau appellé Monſtrueux, 631. Dangers dans la Pêche des Perles cauſés par des monſtres marins, XIII. 277.

Monſul, Royaume, *voy.* Murſili.

Mont, nom d'une Coline, XII. 471.

Montabey, Ile, IX. 339.

Montagne (Riviere de la), V. 111. Ile nommée Montagne d'or, & ſa ſituation, 379.

Montagnes, ou Monts: Voyez les à leurs articles partiliers. Montagnes dans les Indes, I. 33. Montagnes ardentes, 125. Montagnes noires & jaunes, 187. Montagnes rouges, 234. Une jettant continuellement des flammes, 410. Monts chargés de neige, &c. en Afrique, II. 46. Montagne proche la Baie de S. Auguſtin, 49. Montagne qui fait reconnoître la Ville de Méliapor, 93. Chaîne de montagnes dans l'Ile de Lancerota, 248. Montagnes chargées de pins, 256. Cinq montagnes dans l'Ile de Sal, 361. Montagne de marbre, 496. Mont du Diable, III. 59. Montagne fort eſcarpée, 67. Six montagnes ſans noms, 70. Montagne des Lions, 227. Monts rouges, 365. Quatre petits monts compoſent une pointe, 402. Montagnes brunes, 464. Monts, ou falaiſes ronges, 629. Montagnes du Canton d'Anamabo, IV. 64. Montagnes Fétiches, 161. Chaîne de petites montagnes, 453. Montagnes qui forment un affreux Spectacle, 494. Montagne où réſide le Roi d'Angola, V. 13. Montagnes voiſines du Cap de Bonne-Eſpérance, 121. Montagne du vent ou du Diable, 122. Montagne bleue, & pourquoi ainſi nommée, 123. Montagnes nommées Monts briſés ou *Los picos fragoſos*, 123. Montagnes ſans noms, 128. Montagnes de pierre, *ib.* Montag. de la Holl. Hottentote, 129 & 130. Montag. noire, ſon bain & ſa terre, 184. Montag. la plus haute de la Chine, 241. Mont. volante, *ibid.* Deux montagnes ſingulieres, 250. Montagnes difficiles, 335. Affreuſes & ſteriles montagnes, 427. Montagnes fort hautes, 438. Montagnes affreuſes, 439. Chaîne de Montagnes, 443. Montagnes cultivées, 448. Montagnes bien cultivées, 452, Montagnes en terraſſes, 456. Montagne fort roide, 459. Chaîne de montagne deſertes, 463. Autres châînes de montagnes, 464. Deux chaînes de montagnes paralleles, 466. Montagnes fort eſcarpées, 467. Autres montagnes fort eſcarpées, 489. Montagnes de Nan-ngan-fu, 499. Montagnes qui produiſent des mines d'or, d'argent, de plomb, de fer & d'étain, VI. 47. Détroits de montagnes, 49. Montagne eſcarpée & ſon ſommet de roc, 51. Montagnes épouventables à la vûe, 71. Montagnes qui tiennent lieu de la grande muraille de la Chine, 90. Plan de la montagne des cinq têtes de Cheval, 99. Montagnes dont quelques-unes habitées par un Peuple ſauvage, 105. Montagnes autant que de plaines dans un Diſtrict, 106. Montagnes qu'on prétend renfermer des mines d'or, 110. Les montagnes de la Chine cultivées, 197. Les montagnes de la Chine infeſtées de Tigres & de Voleurs, 213. Forêts dans les montagnes, 478. Richeſſe des montagnes de la Chine, 483. Chaîne de montagnes, 493. Montagne, une des plus haute de l'Univers, & ſes noms, 502. Montagne ſans nom, 513. Autre montagne ſans nom, 514. Haute montagne ſans nom, 525. Chaîne de montagnes ſans noms, 565. Montagne la plus conſidérable de la Tartarie, VII. 2. Pluſieurs chaînes de montagnes, 11 *& ſuiv.* Montagnes inacceſſibles qui ſéparent un Pays des Tartares, 29. Montagnes qui paroiſſent inceſſibles, 94. Montagne ſans nom, 101. Affreuſes montagnes qui ſéparent la Chine du Tibet, 106. Vaſte chaîne de montagnes couverte de neige, 114. Montagnes qui produiſent de la poudre d'or & d'argent, 211. Grandes montagnes ſans noms, 242. Montagnes d'où ſortent des orages, 252. Montagnes ſans noms, 270 & 271. Montagnes où l'Arche de Noé s'arrête, 294. Montagnes compoſées du plus beau ſel de roche, 318. La plus haute montagne du Monde, 319. Montagnes renommées, 428. Affreuſes montagnes & leur deſcription, 434. Montagnes

pauvres, 449. Fortereſſes dans les montagnes. Jardins qu'on y pratique, *ibid.* Diverſes montagnes, 450 & *ſuiv.* Grande chaîne de montagnes qui environnent la Chine, 620. Diſpoſition des montagnes, VIII. 4. Diverſes montagnes, 39. Montagnes & bois, 59. Montagnes les plus célebres, 60. Montagne enflammée, ou Volcan, 117. Montagne où eſt ſitué un poſte, 368. Reſervoirs d'eau au ſommet des montagnes, 539. Chaîne de montagne qui ſéparent les Royaumes de Siam & de Camboye, IX. 188. Montagnes qui ſéparent le Royaume de Siam de ſes voiſins, 236. Montagnes de pierre d'aiman, 308. Montagnes remplies de bêtes farouches, 368. Montagnes pleines de bêtes féroces, 392. Comment on paſſe d'affreuſes montagnes, 540. Montagnes ſans noms, X. 105. Montagnes entremêlées de belles plaines, 153. Grandes montagnes ſans noms, 155. Hautes montagnes ſans noms, 208. Montagnes couvertes de neige, 499. Montagne qui renferme de riches mines d'or, 501. Montagne contenant trois mille Temples, 511 Chaîne de hautes montagnes, 549. Autres chaînes de Montagnes, *ibid.* 553 & 554. Montagne remplie d'or, écroulée dans la mer, 654. Montagne brûlante, XI. 237. Montagne des Lions, 265. Montagne ardente, autrement nommée *Volcano vejo* ou vieux Volcan, 345. Montagne en pain de ſucre, & ſon Volcan, 374. Trois montagnes dont une à double ſommet, 381. Pluſieurs Montagnes, 388. Montagne remplie de Singes, d'animaux féroces & de bêtes venimeuſes, 467. Montagnes entrecoupées de plaines, 501. Montagne avec deux Temples l'un au deſſus de l'autre, 504. Temple de la ſeconde gorge des montagnes, 506. Diverſes montagnes, 527. Montagne affreuſe, 529. Mine d'une Montagne & Ville voiſine, 530. Montagne couverte de Pins, 536. Effroyables Montagnes, *ibid.* Montagnes remplies de précipices, 537. Fâcheuſe Montagne, 555. Montagnes eſcarpées, 556. Pluies plus ordinaires ſur les Montagnes, 614. Diverſes Montagnes, XII. 45 & 46. Longue chaîne de Montagnes, 209. Montagnes ſans noms, 310. Chaînes de Montagnes, 479. Une Montagne en pain de ſucre, *ibid.* Deux Montagnes & leurs Volcans, 494. Montagnes ſans noms, 509. Montagnes peuplées de Serpens, 641. Montagnes fort hautes ſans noms, XIII. 104. Trois ſortes de Montagnes, 439. Péruviens qui les habitent, *ibid.* Montagnes qui ſéparent le Chili & le Pérou, 448. Montagnes riches en Métaux, où l'on ſuppoſe que les Amazones ſe retirent, XIV. 43. Chaîne de Montagnes, 70. Deux Montagnes de couleur d'or, 355 & 356. Chaîne de Montagnes, 484. Autre chaîne de Montagnes nommées Montagnes bleues, 552. Haute chaîne de Montagnes, 568. Monts Nôtre-Dame, & Mont-Louis, 690. Chaîne de montagnes de plus de quatre cens lieues, 692. Montagnes couvertes de neige, XV. 308. Montagne au ſommet de laquelle trois Voyageurs François laiſſent une Inſcription, 319. Montagnes renverſées par un Ouragan, 582. Autres montagnes maltraitées par le même Ouragan, 584. Chaîne de Montagnes, 602.

Montagu (Duc de); ſes égards pour Job Ben Salomon Prince Africain, III. 113. Cité, 528. Un Enſeigne François, nommé Montagu, bleſſé à un ſiége, VIII. 644. Figure de la Maiſon de Montagu, XV. 191.

Montaguez, Nation Indienne, XIV. 599.

Montaigu (Duc de), *voy.* Montaigu (Port de).

Montaigu (Port de), XI. 239. Mylord Montaigu Ambaſſadeur Anglois en France, XIV. 638. Figure de la Maiſon de Montagu ou Montaigu, XV. 191. Ile de Sainte Lucie donnée au Duc de Montaigu, 542. Le Duc de Montaigu, cité, 678 & 679.

Montainhu, Juriſdiction, & ſes limites, II. 392.

Motaliquita, Bourgade, XII. 355.

Montalve, Eſpagnol, XIII. 162.

Montan, Hiſtorien, XII. *xiij de l'avant-propos.*

Montano, Eſpagnol, Commandant d'Artillerie, XII. 386.

Montanus (Arnold), recueille les Journaux de deux Voyages, V. 282. Sujet de l'article ſuivant, 368. Il eſt un des principaux Auteurs qui ont écrit ſur la Chine, VI. 1. Cité, 2. Il eſt accuſé d'exagération, X. 527. Il eſt démenti par le témoignage oculaire de Kæmpfer, *ibid.*

Montaraz (André de), Capitaine Eſpagnol, XII. 403.

Montauban, âgé de dix ans, ſauvé d'un naufrage, & comment, VIII. 565.

Montaubon (Sieur de), François, Lieutenant Civil de Madagaſcar, VIII. 563. Cité, 574. Il ſuccede à deux Charges, 577.

Montauſier (M. de), introduit un Ambaſſadeur à l'audience de Monſeigneur le Dauphin, IV. 382.

Mont-Bréſil, langue de terre, XI. 111.

Montbrun (Chevalier de), François, fait priſonnier un Capitaine Anglois, III. 355.

Montdelli, Ville, brûlée par les Portugais, I. 129.

Montdevergne, Voyageur, IX. 318.

Monte, Cap, I. 225. Nommé auſſi Capo del' Monte, II. 320. Réſidence d'un Roi près de ce Cap, III. 230. Pourquoi nommé Cap Monte, 341. Commerce avec les Habitans. Le Roi du Pays vient au Marché avec ſa ſuite. De quelle maniere reçu des Négres. Son nom & ſon habillement, *ibid.* Careſſes qu'il fait à Villault, lui & ſes femmes, 342. Deſcription du Cap. Beauté extraordinaire & richeſſe du Pays. Il ſe peuple tout d'un coup, *ibid.* Sa latitude obſervée, 360. Induſtrie des Negres de ce Cap, 495 Nom que les Negres lui donnent, 572. Sa ſituation & ſa forme. Ses divers ancrages. Qualité du Païs. Païs que la Riviere du Cap arroſe,

ibid. Naturel des Habitans, 573. Leurs mœurs. Leur Gouvernement. Leurs habits, *ibid.* Autres ornemens des Femmes & des Hommes, 574. Leurs édifices & propreté qu'ils y entretiennent. Molleſſe des Grands & des Riches. Leurs Cuiſines & leurs alimens, *ibid.* Commerce du Pays, 575. Abondance de bois de teinture. Timidité des Habitans, *ibid.* Langage du Cap, 576. Religion, *ibid.* Ce Cap nommé auſſi Vakongo, 585. Il eſt encore appellé Vey-Berkoma, 591.

Monte (Dominico), Portugais, VIII. 71.

Monte-Chriſto, Montagne, en forme de pain de ſucre, XI. 351. Par qui ainſi nommée, XII. 26. Riviere appellée Monte Chriſto, *voy.* Yaqui. Monte Chriſto ſubſtitué à Manta, XIII. 366.

Montecucculo (Cavazzi de), Ecrivain, IV. 551. Nommé auſſi Montecuccolo, V. 9.

Monte del Diabolo, *voy.* Mango (montagne de).

Mont-écorché, *voy.* Bruchato.

Montecour, Place, IX. 535.

Monte-Frade, montagne, II. 352.

Montega, Baie, XV. 580.

Montego, ou *Monte da Raposa*, Cap, & Village des Negres qui l'habitent, IV. 264.

Montego, Eſpagnol, *voy.* Montejo (François de).

Monte-Gorda, ou *Monte-Gourda*, *voy. Monte-Guarde.*

Montegroſſo, belle mine d'or, XIV. 255.

Monte-Guarde, la plus haute Montagne de l'Ile S. Nicolas, II. 338. Le ſommet forme un Pic, 406. Nommée auſſi Monte-Gourda: ſa ſituation, *ibid.* Appellée autrement Monte-Gorda, XI. 126.

Monteiro, Provincial des Jéſuites, V. 536.

Montejo (François de), Officier Eſpagnol, XII. 245 *& ſuiv.* Cité, 256, 258, 276. Commiſſion dont il eſt chargé pour la Cour d'Eſpagne avec Porto Carrero, 288. Leur Voyage, 346. Avis que le Gouverneur de Cuba en a. Ces deux Envoyés de Cortez arrivent en Eſpagne, *ibid.* Leur Vaiſſeau ſaiſi par le crédit des amis de Diego de Velaſquez, 347. Ils portent leurs plaintes à la Cour avec le Pere de Cortez. Ils ſont reçus favorablement, *ibid.* Obſtacles qui s'oppoſent au ſuccès de leur Commiſſion, 348. Diego de Velaſquez en eſt averti, *ibid.* Cité, ſous le nom de Montego, XIII. 2.

Monteleon (Marquis de), Eſpagnol, XV. 664.

Monteleone, ou Montelione (François di), Capucin, voyage avec Merolla, IV. 528 *& ſuiv.* Il fonde un Couvent, 566. Ce Miſſionnaire ſe ſaiſit d'un Sorcier, V. 45.

Montemayor (Dom Alphonſe de), Officier Eſpagnol, XIII. 174. Il ſe délivre par ſon courage & ſon adreſſe, 177.

Monte-Pinoſo, Ile, II. 350.

Monte de Plata, & ſa forme, XII. 26.

Montepouli, Place, VIII. 468.

Montereis, Porte d'une petite Ville de même nom, V. 339. Les Anglois y profitent de la rançon d'un Commis, *ibid.*

Monterey (Comte de), Gouverneur de la Nouv. Eſpagne, XI. 523. Port de Monterey, *ibid.*

Montero (Dom Geronimo de), Portugais & Officier au Service d'Eſpagne, vaincu par les Anglois, XI. 180.

Monteroh, herbe, VIII. 617.

Monte Rotondo, montagne, I 226.

Monteſarchio (Jerôme de), Capucin Miſſionnaire, confere le Baptême à plus de cent mille ames, IV. 566.

Montes-Claros, montagnes, & pourquoi nommées ainſi, III. 231.

Monteſclaros (Marquis de), Seigneur Eſpagnol, XII. 426. Cité, XIII. 375.

Monteſino (Antoine), Dominicain, dont les Prédications bleſſent le Gouvernement, XII. 170. Il va plaider ſa cauſe à la Cour d'Eſpagne, 171. Concluſion de cette affaire, 178. Il retourne à l'Ile Eſpagnole avec le Pere Cordoue, *ibid.*

Monte video (Ville de), XIII. 331.

Montevrier, commande une petite Flotte, IX. 320.

Montezuma, Empereur du Méxique, envoie des Députés aux Eſpagnols, XI. 539. Ce Prince va au devant du Général Eſpagnol, 540. Portrait de Montezuma, *ibid.* Comment le Général Eſpagnol ſe ſaiſit de ſa Perſonne, 541. Mort de ce Prince, 543. Ce Monarque nommé auſſi Motezuma, envoie deux de ſes Officiers à Cortez, XII. 266. Couriers par leſquels il eſt informé de l'arrivée de Cortez, 269. Préſens qu'il envoie au Général Eſpagnol, *ibid.* Il lui refuſe la permiſſion d'aller à ſa Cour, 270. Cortez inſiſte à la demander, *ibid.* Caractere de cet Empereur, 275. Combien il ſe rend odieux. Prodiges qui annoncent la ruine de ſon Empire, *ibid.* Plaintes d'un Cacique contre ce Monarque, 281. Arrivée de quelques Officiers de Motezuma, & ſujet de leur Voyage, 282. Cortez fait enlever ces Officiers, *ibid.* Il en délivre deux & leur perſuade qu'ils lui ont obligation de leur ſalut, 283. Il les renvoie à l'Empereur. Les autres conduits ſur la Flotte, *ibid.* Diſpoſitions de Motezuma, 284. Il députe deux de ſes Neveux aux Caſtillans. Explications de Cortez avec eux, *ibid.* Cortez inſiſte ſur la permiſſion d'aller à la Cour de Motezuma, 285. Portrait qu'un Cacique fait de cet Empereur, 291. Nouveaux Ambaſſadeurs de Motezuma, 305. Explication de la conduite de ce Prince, *ibid.* Quel fruit Cortez tire de l'Ambaſſade Impériale, 306. Quelles conditions Motezuma fait propoſer à Cortez, 308. Les Ambaſſadeurs de ce Prince entreprennent de tromper Cortez, 314. Autres Ambaſſadeurs de Motezuma, & leur diſſimulation, 320. Irréſolution de ce Monarque, 321. Il emploie le ſecours de la Magie, *ibid.* Un de ſes Neveux va au-devant de Cortez, 322. L'Empereur

pereur y vient lui même, 325. Son Cortége. Son âge & sa figure. Son habillement, *ibid.* Circonstances de cette entrevûe, 326. Cortez lui met une chaîne d'émail au cou. Faveur qu'il reçoit de ce Monarque, *ibid.* Motezuma visite Cortez dans son logement, 327. Son discours, *ibid.* Réponse de Cortez, 328. Explication de ce Prince sur sa Religion, 329. Audience qu'il donne à Cortez dans son Palais, *ibid.* Description du Palais Impérial, 330. Conférence entre Motezuma & Cortez, 331. L'Empereur mene Cortez dans le principal Temple de México. Ce qui s'y passe, *ibid.* Proposition hardie de Cortez, 332. Réponse de Motezuma, *ibid.* Cortez commence à se défier de Motezuma, 333. Cortez prend la résolution de se saisir de ce Prince, 334. Hardiesse de cette entreprise, 335. Comment Cortez l'exécute. Reproche qu'il fait à Motezuma. Comment il lui déclare ses intentions, *ibid.* Embarras de ce Prince, 336. Offres qu'il fait à Cortez. Avec quelle adresse une femme, nommée Marina, détermine l'Empereur à se livrer aux Espagnols, *ibid.* Il est conduit au Quartier de Cortez, 337. Mesures qu'on y observe avec lui. Il dissimule sa situation à ses Sujets. Jugement que ces derniers en portent, *ibid.* Conduite de Motezuma dans sa captivité, 338. Son obstination dans l'Idolâtrie, *ibid.* Célebre audace de Cortez, qui met les fers aux mains de l'Empereur, 339. Consternation de ce Prince & de ses Sujets, *ibid.* Commment Cortez ôte les fers à l'Empereur, 340. Artifices par lesquels il ménage l'esprit de ce Prince, *ibid.* Politique de Motezuma, 342. Cortez la fait tourner à son avantage, 343. Motezuma fait hommage de ses Etats à l'Espagne. Son motif dans cette étrange demande. Ses regrets, *ibid.* Ce Prince presse Cortez de quitter ses Etats, 344. Réponse de Cortez, *ibid.* Cortez continue de ménager l'Empereur, 346. On croit ce Monarque d'intelligence avec Narvaez ennemi de Cortez, 353. Raisonnement de Motezuma sur la division des Espagnols. Comment Cortez lui répond, *ibid.* Motezuma offre une armée à Cortez, 354. Fidélité de ce Prince, 361. Conduite de Motezuma difficile à expliquer, 362. Motezuma propose de se montrer à ses Sujets, 368. Circonstances de cette entrevûe. Discours qu'il tient aux séditieux. Effet qu'il produit, *ibid.* Motezuma dangereusement blessé par ses Sujets, 369. Sa mort. Regrets qu'elle cause aux Espagnols, *ibid.* Le corps de Motezuma envoyé aux Rebelles, 370. Ils l'ensevelissent avec honneur. Son caractere. Son successeur, *ibid.* Repos que les Espagnols doivent à la mort de deux fils de Motezuma, 377. Fenêtre où il est tué d'un coup de pierre, 442. Familles qui restent de son sang, 443. Généalogie de sa Maison, 447. Ce Prince, cité sous le nom de Motezuma II, 528 & *suiv.*

Montfalcone (Dom Juan-Grau-y), dont le Mémoire sert de guide, X. 376.

Montferrat, Ile, & sa découverte, XII. 40. Ile Angloise de Montferrat, XV. 522.

Montfort, IV. 62. Situation de ce lieu nommé aussi Mantfort, 69.

Monti freddi, ou Monti-Nevosi, Montagnes, V. 25.

Montigny (Carpeau de), Commandant François, XIV. 575. Voyage du Chevalier de Montigny, 713. Montigny envoyé pour arrêter des Fuyards Anglois, XV. 656.

Montil, Ile, *voy.* Motir.

Montineure, Plante purgative, XII. 617.

Monti-Nevosi, *voy.* Monti-Freddi.

Montingué: Royaume & Port de ce nom, VIII. 217. Comment le Roi traite un Voyageur François, 218.

Montisier (sieur de), Commandant d'un Vaisseau François, arrive à Kazégut. II. 577.

Montji, Seigneur Tartare, VII. 251.

Montjoy, premier Canton de l'Amérique qui donne de la pierre à chaux, XIV. 558.

Montmagni, Gouverneur du Canada, XIV. 702.

Montmorency (M. de), entreprend le Commerce, X. 180. Sort de quatre Vaisseaux qu'il envoie aux Indes, 181. Le Maréchal de Montmorency Viceroi du Canada, XIV. 602. Saut de Montmorency, 694.

Montoya, Missionnaire, XIV. 151. Cité, 255.

Mont-Réal, *voyez* Mont-Royal.

Mont-Royal, VII. 278. Autre Mont-Royal, nommé aussi Mont-Real, XIII. 30. Riviere de Montreal, XIV. 656. Pays depuis les trois Rivieres jusqu'à Montréal, 701. Description de l'Ile & de la Ville de Mont-réal, *ibid.* Haute & basse Ville, 702. Leurs principaux Edifices. Environs de Montréal, *ibid.*

Monts (de), autrement nommé Pierre de Guat, entreprend de peupler l'Acadie, XIV. 592. Son caractere. Son départ, *ibid.* Course qu'il fait, 593. Il établit les François à Port-Royal, *ibid.* Il perd son Privilége, 594. Ses disgraces, 595. Ses fautes, *ibid.*

Monts bleus, maltraités d'un Ouragan, XV. 584.

Montserrat, Ile, où les Anglois ont des Etablissemens & origine de ce nom, XV. 621. Situat. de cette Ile. Origine de sa Colonie, *ibid.* Etat de cette Colonie, 622. Ses furieux Ouragans, 623.

Montures, pour voyager dans les Indes Orientales. XI. 687.

Monu, *voy.* Bulm, & Silm.

Monumens, communs sur une route, V. 443. Trois monumens de l'ancienne Cour de la Chine, VI. 44. Tombeau de Fo-hi, le plus ancien monument du monde, 89. Monumens & ouvrages publics des Chinois, 163. Temples & Monumens sur les routes de la Chine, 171. Monument avec une Inscription, & pourquoi, 509.

Monument découvert dans un Déſert de la grande Tartarie, VII. 20. Jugement ſur cette découverte, 21. Elle eſt comparée à celle de Paul Lucas dans l'Aſie mineure, *ibid.* Monument d'un ancien Roi, 335. Monument à l'honneur de Fo, & ce qu'on y trouve, 475. Anciens Monumens que deux Anglois fugitifs rencontrent, VIII. 510. Monument de vengeance, IX. 407. Monumens du Voyage d'un Auteur, XI. 82. Divers monumens, 471. Obſervations ſur des Monumens, 535. Monument d'une victoire, XII. 265. Monument qui conſerve la mémoire d'un aſyle, 378. Monumens ſinguliers, XIII. 455. Opinion qui les explique, 456. Anciens Monumens du Pérou, 576 *& ſuiv.* Monument Illinois, XIV. 734. Monumens des victoires des Sauvages, XV. 54. Monument de Windſo, 366. Figure d'une Inſcription du Monument de Windſo, 369.

Monvagarvu, Prince, IX. 467 & 468.

Mony, Ile, IX. 131.

Mon-yau, Général Tartare, VII. 85. Nommé auſſi Mon nyen-ching tong, 87.

Mo-nyen-ching-thong, Général, *voy.* Mon-yau.

Moo, ou Foo, & Itzingo, ronce & ſes différentes eſpeces, XI. 696.

Moocker, Capitaine de Vaiſſeau Hollandois, XI. 279.

Moody, Commandant Corſaire, contre lequel ſes gens ſe révoltent & l'abandonnent à ſon mauvais ſort, III. 550.

Mookt, X. 550. Queue de Tortue de ce nom, *676.*

Moor (Richard), commande un Vaiſſeau Angl. XV. 617. Cité, 629.

Moore, Voyageur, II. 450 *& ſuiv.* Cité, 497 *& ſuiv.* III. 7 *& ſuivant* Différence entre ſa Deſcription de pluſieurs Pays & celle de Labat, 17. Cité, 18, 47, 53. Ses réponſes à diverſes objections, 72. Voyage de François Moore, qui paroît le même, dans les parties intérieures de l'Afrique, 74. Il écrit lui-même ſon Journal. Mérite de cet Ouvrage, *ibid* De quoi compoſé, 75. Sa Carte. Pieces jointes à ſa Relation *ibid.* Méthode à laquelle on s'attache ici, 76. Planches qui ornent l'ouvrage de Moore. En quelle qualité cet Auteur ſe rend dans l'Ile James. Tempête qui le jette à Cadix. Ses obſervations dans cette Ville, *ibid* Il arrive à Jamesfort, 77. Il s'y établit commodément, *ibid.* Remarque qu'il fait faire, 80. Premiere pluie qu'il voit tomber en Afrique, 81. Ses obſervations ſur les uſages des Habitans de Vintain, *ibid.* Il tue une Oie ſauvage & un Serpent verd, 82. Il va réſider à Joar, 83. Il y arrive fort incommodé des Mouches, *ibid.* Sa querelle avec le Frere d'un Roi, 84. Il ſe ſaiſit d'un Voleur Domeſtique Negre. Chagrin que la mort d'un de ſes amis lui cauſe, *ibid.* Il dépêche au Conſeil de Jamesfort, 85. Réſolution qu'il prend avec ſes Collegues, *ibid.* Il eſt nommé Chef du Comptoir, 86. Il eſt envoyé à Yamyamakonda, 87. Il écrit une apologie, *ibid.* Il s'arrête à Yamyamakonda, 88. Eclairs qu'il obſerve. Viſite qu'il reçoit d'un Mumbo Kumbo. Il viſite Harriſon ſur ſa Chaloupe, où un Tornado le met au dernier danger, *ibid.* Plaiſir qu'il prend à deſſiner des Inſectes, 89. Son Voyage à Nakkaway. *ibid* Il ſe rend à Fatatenda, 90. Lieux par où il paſſe, *ibid.* Il revient par terre à ſon poſte, 91. Changement du tems. Il ſe rend par terre à Bruko: Sa route, *ibid.* Son entretien avec un Empereur détrôné, 92. Avis qu'il reçoit d'un incendie, *ibid.* Il fait forger des crocs pour recueillir les débris d'une Barque, 93. Negres qu'il appaiſe par quelques préſens, 94. Il eſt nommé Facteur de Bruko. Il attend avec impatience les ordres du Conſeil, *ibid.* Objections qu'il fait au Conſeil ſur ſes inſtructions, 96. On lui accorde ce qu'il demande, 97. Précautions qu'il prend contre les Negres. Il eſt renvoyé à Yamyamakonda. Son Voyage, *ibid.* Plaintes qu'il fait au Conſeil, 98. Il fait bâtir une Cabane, *ibid.* Il eſt averti de l'enlevement de ſes Eſclaves, 99. Pêche qu'il fait. Il bâtit un nouveau Comptoir. Nature & forme de cet édifice, *ibid.* Réflexions de l'Auteur ſur ſon édifice, 100. Il quitte ſon emploi & retourne à Jamesfort, 101. Son état dans divers Comptoirs, *ibid.* Procès qu'il a pour un Cheval, & qu'il gagne par ſa propre Sentence, 102. Avis qu'il donne au Conſeil, *ibid.* Il perd l'occaſion d'une Caravane, 103. Vengeance qu'il tire d'une inſulte. Il ſe charge de conduire deux Anglois à Jamesfort. Il va remplir la place de premier Facteur à Joar, & ſe charge de conduire Job Ben Salomon, *ibid.* Guerres dont il eſt informé, 104. Il reçoit ordre de retourner à Joar, *ibid.* Embarras où la guerre le jette ainſi que ſon Comptoir, 105. Viſite qu'il reçoit d'une Troupe de Negres armés. Il quitte le ſervice de la Compagnie, *ibid.* Son régime en Afrique, 106 Son exactitude dans les devoirs de ſon Emploi, *ibid* Sa chambre & ſon lit, 107. Il trouve le pied d'un Homme Sauvage. Il retourne à Jamesfort & s'embarque pour l'Angleterre. Remarques qu'il ajoute à ſon Journal, *ibid.* Son Voyage pour ſon retour, 108. Son Pilote meurt d'un excès de liqueurs fortes. Crainte panique de Moore. Il arrive en Angleterre, *ibid.* Il écrit le reſte de la Narration de l'Hiſtoire de Job Ben Salomon, 113. Son projet pour le Commerce, & avantage qui en reviendroit à la Compagnie, 120. Moore, cité, 121 *& ſuiv.* 140 *& ſuiv.* Sa remarque ſur un mot employé pour exprimer toutes ſortes de Beſtiaux, 206. Courte explication qu'il donne de la Circonciſion des Négres, 212. Cité, 213 *& ſuiv.* Ses obſervations ſur la pluie & les Tornados, 253. Autres obſervations ſur deux Eclipſes Lunaires, 254. Cité, *ibid & ſuiv.* 297 *& ſuiv.* 321, 331.

Moore (Guillaume), Voyageur Anglois, & inſtructions que le Comité lui donne, XV. 182.
Moore (Robert), Chirurgien Anglois, voit vendre publiquement de la chair humaine, III. 524.
Mooſe (Riviere de), où les Anglois ont un poſte, XIV. 660.
Mooſi, Diſciple de Confucius, X. 649.
Mopamopa (Gomme de), XIV. 138.
Mopſicas, Peuple, détruit par les Moineaux, XIV. 155.
Moquagua (Corrégiment de), XIII. 313.
Moquegua, Ville, XIII. 454.
Moquet, Ecrivain, II. 265.
Mora (Diegue de), Commandant Eſpagnol, XIII. 193 Cité, 197, 214, 219.
Morad-bax, Prince Mogol, X. 215.
Morainville, Deſſinateur François, XIII. 240. Cité, 494, 616, 655.
Morales (Gaſpard de), Eſpagnol, XIII. 243.
Morales (Jean de), Eſpagnol, Eſclave à Maroc, II. 279. Il y eſt trouvé par des Anglois, *ibid.* Comment il eſt rencontré par un Portugais, 280. Il eſt mené au Prince Henri de Portugal, *ibid.* Propoſitions qu'il fait à ce Prince. Les obſtacles à ſes propoſitions ſont levées, *ibid.* Difficultés qui ne l'arrêtent point, 281. Il eſt le premier avec deux autres qui deſcendent dans l'Ile de Madere, 282.
Morales, Pere Dominicain, obtient un Decret du Pape, V. 534.
Moralez, Soldat Eſpagnol, meurt de peines, XIII. 40.
Moran (François), traverſe un Pays, XII. 491.
Moranget, François, XIV. 613. Cité, 620. Il eſt aſſaſſiné, 621. Circonſtances de ce meurtre, *ibid.*
Morankgaſt, arbre, & ſon fruit, XI. 655.
Morat Badke, Prince, qui meurt en priſon, X. 137.
Moravie, Province, X. 127.
Morderea (pointe de), II. 361.
Morduins, Peuples, VII. 251. Ce Peuple ſubjugué, 259.
Mordy, Facteur Anglois, achete un Eſclave Prince Indien, XI. 430.
More, titre du Gouverneur Hollandois de Batavia, V. 320.
More (Dom Chriſtoval de), Viceroi, II. 266.
More (Robert), Capitaine Anglois, arrêté, III. 541.
Moreau, Facteur Anglois, bien reçu du Damel, II. 486. Il perd ſon cheval, 604.
Morecok, Capitaine d'une Frégate Angloiſe, attaque des Frégates Françoiſes, XIII. 629. Indigne conduite de ce Capitaine, 631.
Morel, Capitaine de Vaiſſeaux François, reçu civilement du Roi d'un Cap, IV. 21. Son caractere, 22. Village de ce nom, X. 85.
Morel (Jean), Pilote, XIII. 524.
Morelle, plante, XI. 722.
Morena, ou Longo, Riviere, V. 25.
Mores, ou Maures. Différence des Mores & des Negres quant à leur couleur & caractere, I. 6. *à la Note.* Montures des Mores, *ibid.* Ils ſurprennent Gonzalo de Cintra & tuent ſept hommes de ſon Equipage, 7. Mores tués, & autres faits Priſonniers au Cap Blanc, 8. Reconnoiſſance de deux Chefs Mores, 9. Jugement d'un Roi More ſur celui de Portugal, 21. Adreſſe des Mores à tirer de l'arc, 31. Converſation d'un More avec un député de Vaſco de Gama & enſuite avec Gama lui-même, 36. Ce More offre ſes ſervices aux Portugais, *ibid.* Superſtition des Mores Sujets du Roi de Narſinga, 49. Feinte & trahiſon d'un More, ſa punition, ſes aveux: Il embraſſe le Chriſtianiſme, *ibid.* & 50. Cérémonie Superſtitieuſe des Mores de Mélinde, 56. Les Mores traverſent les Portugais, 60. Leur malignité, 61. Ils ſont ſoutenus par l'Amiral de Calécut, *ibid.* Leur jalouſie, leurs intriguent & leurs acuſations ne font point d'impreſſion ſur le Samorin, 62. Effet de l'oppoſition des Mores, *ibid.* Il font tourner les faveurs de la Cour contre Cabral, 63. Sédition des Mores, *ibid.* Trahiſon des Mores à Cochin, 81. Ils détruiſent le Comptoir Portugais de Coulan: Ce qui leur en coûte, 89. Une de leurs plus conſidérables Flottes eſt défaite, 92. Ils perdent courage après cette défaite, *ibid.* Artifice des Mores d'Ormuz pour ſecouer le joug Portugais, 101. Leur inſolence, & vengeance que d'Albuquerque en tire, *ibid.* Diverſes révolutions des Indes ſous la domination des Mores, 112. Les Portugais ſouvent expoſés à la perfidie des Mores, 132. Trahiſon des Mores contre les Portugais à Diu, 135. Aventure miraculeuſe d'un More âgé de trois cens ans, 136 & 137. Les Mores attaqués & forcés par les Portugais devant Diu, 210. Ils regagnent l'avantage, *ibid.* Perte des deux partis, 211. Pénétration des Mores dans leurs artifices, 474. Deux Cavaliers Mores interrogent les Anglois, 522. L'un de ces deux Cavaliers eſt frere du Roi de Pemba ou Pamba, 523. Trahiſon d'un de ces Princes Mores ſous le voile d'amitié, *ibid. & ſuiv.* Les Mores excuſés par l'Auteur d'une Relation, 524. Entrepriſe déſeſpérée des Priſonniers Mores, 525. Furieux carnages où ils ſont tués ou ſoumis, *ibid.* Priſe de deux Barques Mores, 535. Revolte & châtimens de ceux qui les montent, *ibid.* La liberté du Commerce leur eſt accordée par les Hollandois, II. 102. Leur rétabliſſement de Pégu cauſe de la joie aux Mores, 109. Comment ils nomment les Iles Canaries, 228. Un Inſpecteur Portugais porte le titre de Capitaine More, 417. Traité des Mores avec une Compagnie Françoiſe, 430. Les Mores défendent l'Ile d'Arguim, contre les François, 432. Ils ſont forcés de ſe retirer dans le Fort d'où ils s'échapp. par la fuite, *ibid & ſuiv.* Une troupe de Mores furieux bloquent le Fort d'Arguim, 436. Ils re-

tournent à Arguim, *ibid.* Nouveaux mécontentemens qu'ils ont des François, 437. Mine qu'ils font jouer, 438. Férocité des Mores de la Côte de Barbarie, 455. Ils font la Conquête de Tombuto & de Gago, 532. Scrupule religieux des Mores, 599. Guerre des Mores contre les Negres, 606. Trois Rois Mores ou Negres tués dans une bataille, 607. Figures des Mores montés sur leurs Chameaux, Chevaux & Bœufs pour apporter des gommes au Sénégal, 611. Engagement des François pour l'entretien des Mores, *ibid.* Portrait des femmes Moresques, 612. Six Tributs Mores, 623. Religion des Mores de certaines Contrées d'Afrique, 624. Trois Tribus de Mores entre le Cap Blanc & le Sénégal, 625. Leurs armes, & pourquoi ils n'en ont pas à feu. Leurs tentes & leurs femmes, *ibid. & suiv.* Leur figure & leur taille, 626. Leur familiarité avec leurs Chevaux. Leur habillement, *ibid. & suiv.* Celui de leurs femmes, 627. Ils changent souvent de lieu, 628. Maniere dont ils conservent leurs grains. Leurs usages domestiques. Leurs repas, *ibid.* Ils n'ont pas de Médecins, 629. Superstition de leurs femmes. Femmes que les Mores achettent. Funérailles des Mores. Leurs sciences & leurs plaisirs, *ibid. & suiv.* Richesses que les Mores apportent à l'Ile S. Louis, III. 136. Guerre des Mores contre les Singes & les Eléphans, 228. Maniere dont les Mores évitent le Lion à la chasse, 280. Comment ils prennent les Lionceaux, *ibid.* Ils se nourrissent d'insectes, 301. *& suiv.* Situation du Palais des anciens Rois Mores à la Ville de Grenade, IV. 522. Trahison des Mores, V. 219. Mores, Habitans de Batavia, VIII. 485. Femmes Moresques à Batavia, 488. Brutalités d'un Gouverneur More, 642. Ce Gouverneur renouvelle ses injures, *ibid.* Troisieme insulte de ce Gouverneur, 643. La guerre est déclarée. Les Mores composent, *ibid.* Le Gouverneur More fait prisonnier, 644. Approche de six mille Mores, 645. L'Amiral François va les attaquer & les défait, *ibid.* Représailles exercées contre les Mores, 646. Maisons des Mores à Siam, IX. 245. Un Necoda More devine la cause d'un spectacle affreux, 446. Butin qu'il fait en déterrant des Mores, 447. Ce More rétablit le Roi de Pulo Hinhor sur son trône, *ibid* & 448. Cérémonies des mariages Maures dans l'Ile de Java, XI. 311 *& suiv.* Description de l'ancien Palais des Rois Mores à Séville, 553.

Moretta, Fille de Marco-polo, VII. 315.

Moreyon de Lobera (Rodrigue), Capitaine Espagnol, s'attache au service du Général Cortez, XII. 387.

Morfil (Ile du), la même que celle d'Ivoire, II. 495. Morfil-eskarboille, nom de dents d'Ivoire, III. 251.

Morga (Thomas), Anglois, & sa mort, I. 419. Place de Morgan. *voy.* Margam.

Morgeline, Plante. XI. 705. 718.

Morgoveyo, Capitaine, périt avec sa Troupe, XIII. 94.

Morgoya, arbuste, XIV. 315.

Morgues, Voyageur. *voy.* Mourgues.

Moriare, Place, VIII. 622.

Moribara, Canton, XIV. 235.

Morienne (Baie de), XIV. 677.

Morier des Vaux (du), Capitaine François : Sa mort & ses funérailles, XI. 567.

Moriguitz, Village, X. 506.

Morilé, Place, X. 207.

Morimal, Place, IX. 528.

Moringa, arbre, & son fruit, XI. 655.

Moringon, flacon, IV. 634.

Moritzu, Village, X. 498.

Morla (François de) Espagnol, XII. 254. Cité, 258.

Morlides, Place, X. 149.

Morli-Ram, Divinité, X. 151.

Morne, ce que c'est, XIII. 408. *& suiv.* Morne des Diables, 451.

Morogeges, Ville assiégée par les Portugais, XIV. 262.

Morokata. X. 555.

Morombas, Habitans, IV. 579. *Sign.* Dddd.

Moro-Morreno, Ville maritime, X. 350. Morro-Morreno, cité, XIII. 444.

Moron (Pierre de), Cavalier, dont le cheval est tué, & la tête portée en triomphe, XII. 298.

Morongo, végétal de bon goût, VIII. 544.

Moroquités, Nation, XIV. 262.

Moro-Unig, ou Sonoro-Maatz, Genevrier, XI. 715.

Morquito (Havre de), XIV. 348.

Morrenor, petit arbre, & son fruit nommé Cenane, XI. 656.

Morries, Humphry, fameux Marchand de Londres, III. 497.

Morris (Henri), Anglois, écrit la relation d'un voyage, I. 516. Ce Morris garantit la vérité de ce qu'il raconte, 540.

Morris-Dansers, ou Danseurs à la Moresque, nom de certains phénomenes. III. 447.

Morro, Fort Portugais, I. 141.

Morro de Benguela, IV. 484.

Morro-Bonifacio (Pointe de) XIII. 408.

Morro del Diabolo, Cap, XIII. 441.

Morro-Gonzales (Pointe de), XIII. 408.

Morropé, Bourg, XIII. 304.

Morro-veijo, ou Tête du Vieillard, hauteur, XI. 145.

Morse, Poisson monstrueux. *voy.* Vache marine

Mortaudes, Tarif, II. 601. Mortaudes de Godené, 602.

Mortiers de fer, III. 49.

Morts conservés hors de terre, & comment, IV. 153. Usage de marier les Morts, VI. 148. Offrandes faites aux Morts, 154. Salle des Morts de la Chine, 156. Doctrine de Confucius sur le

enſte des Morts, 157. Pouvoir de l'Empereur de la Chine ſur les Morts, 375. Deuil pour les Morts en Corée, 538. Dépenſe où les Morts jettent les vivans, IX. 115. Planche de la forme d'un cabinet de feuillage où les Chinois font les feſtins des morts, 135 Lieu d'oſſemens de morts, 423. L'avidité des richeſſes s'exerce ſur les morts, X. 223. Comment les morts traités aux Philippines, 422. Préparation de ceux qui ſe dévouent à la mort, 638. Marque ſinguliere de reſpect pour les morts, XIV. 344. Mort violente des Vieillards, 667. Fête des Morts, ou Feſtin des Ames, XV. 70.

Mortuaire. *voy.* Funérailles, & Sépultures.

Morue, Poiſſon : Péche des Morues, XIV. 752. Baie des Morues, 754. Propriété de la Morue, XV. 233. Différence de la Morue & du Cabeliau, *ibid.*

Morum, Place, VII. 402.

Morunjape (Fleuve de), XIV. 241.

Morvas, Nation, XIV. 15.

Morville (M. le Comte de), à qui une Epitre dédiée, XI. 562,

Moſa, petite Ville champêtre, X. 292.

Moſambique. *voy.* Mozambique.

Moſar Almolk, tue deux Officiers Mongols, & eſt tué lui-même, VII. 68.

Moſchera, Officier Eſpagnol, XIV. 61.

Moſcombia, grand Lac, IX. 391.

Moſcou, Ville, nommée auſſi Stoliza, VII. 431.

Moſcouli, titre que portent les Anciens d'une Ile, VIII. 210, 248.

Moſcovie. Ambaſſadeur Moſcovite envoyé à la Cour de Péking, V. 269. Cet Ambaſſadeur repart ſans être reçu à l'Audience de l'Empereur, & pourquoi, 272 & 273. Symphonie Moſcovite & Chinoiſe, VII. 484. Lettre des Ambaſſadeurs Chinois aux Plénipotentiaires Moſcovites, 485. Envoyé des Plénipotentiaires Moſcovites aux Ambaſſadeurs Chinois. Conférence de l'Envoyé avec les Ambaſſadeurs. Ses plaintes, *ibid.* Ses demandes, 486. Politeſſes qu'on lui fait, & comment il les reçoit. Autre Envoyé des Moſcovites, *ibid.* Réponſe des Moſcovites aux Ambaſſadeurs Chinois, 487. Approche des Plénipotentiaires Moſcovites, *ibid.* Arrivée du Plénipotiaire Moſcovite, 488. Conditions réglées pour les conférences. Défiance des Ambaſſadeurs Chinois. Mauvais effet qu'elle produit, *ibid.* Les Ambaſſadeurs ſe rendent de part & d'autre au lieu d'aſſemblée, 489. Marche des Chinois. Marche des Moſcovites. Qui eſt le Plénipotentiaire de Moſcovie, *ibid.* Ordre des Places aux conférences, 490. Ouverture des conférences. Premieres propoſitions pour le réglement des limites, *ibid.* Seconde conférence, 491. A quelle occaſion elle eſt rompue, *ibid.* Bornes que les Ambaſſadeurs Chinois veulent aſſigner aux deux Empires, 492. Difficulté ſur le Pays des Kalkas, *ibid.* Difficulté de la part des Moſcovites, 493. Derniere réſolution des Moſcovites. Elle choque les Chinois. La négociation traîne, *ibid.* Incertitude des Tajins, 494. Les Moſcovites accordent beaucoup. Les Chinois paroiſſent abandonner les négociations, *ibid.* Précautions des Moſcovites, 495. L'Auteur de la Relation ſe rend à Nipcheu, & conclut le Traité. Articles que les Moſcovites font propoſer, *ibid.* Réponſe des Ambaſſadeurs Chinois, 496. On dreſſe le Traité. Explication que les Moſcovites demandent, *ibid.* Les Jéſuites conſultés au Conſeil des Tajins : leur réponſe, 497. Crainte des Tajins. Propoſition des Moſcovites, *ibid.* On s'accorde enfin ſur les prétentions, 498. Le Traité eſt dreſſé. Exorde du Traité. Les Ambaſſadeurs s'aſſemblent pour jurer l'obſervation du Traité, *ibid.* Formalité du ſerment, 499. Les Chinois jurent par le Dieu des Chrétiens. Leur formule, *ibid.* Pourquoi cette formule n'eſt pas employée, 500. Echange des exemplaires du Traité. Il eſt exécuté ſur le champ. Les Ambaſſadeurs ſe ſéparent. Préſens des Moſcovites, *ibid.* Préſens des Chinois, 501. Préſens faits aux deux Jéſuites, *ibid.* Sort d'un Envoyé Moſcovite, 517. Lettre des Moſcovites, 524. Leur fidélité au Traité de Nipcheu, *ibid.* Arrivée d'un Envoyé Moſcovite, 572.

Moſcovites, *voy.* Moſcovie.

Moſe (Villa de), Bourgade, XII. 466.

Moſech (Port de), IX. 54.

Moſes, fameuſe Nation, I. 21.

Moſicongos, Nation, IV. 582 *. Les Habitans du Royaume de Congo prennent ce nom, 631. Couleur & chevelure des Moſicongos. Leur caractere, *ibid.* Leurs arts & coutumes, 637. En quoi conſiſtent leurs richeſſes, 638. Un Moſicongo, cité, V. 8.

Moſilones, Province, XIV. 2.

Moskites, Peuples, VII. 74. Avanture d'un Moſkite, XI. 338.

Moſlem, VII. 236. Les Moſlems, Peuples, 378, 380.

Moſo-Kaune, Conſeiller, IX. 561.

Moſquées : Belle Moſquée dans une ville Negre, II. 451. Autre Moſquée à Tafaliſga, 524. Jolie Moſquée à Jilfray, III. 80. Une à Vintain, 81. Profanation d'une Moſquée, VII. 61. Moſquée bâtie par Fakradin, 378. Quantité de Moſquées dans une Ville, VIII. 458. Origine d'une fameuſe Moſquée, & ſa deſcription, IX. 582. Principale Moſquée des Banians, X. 64. Moſquées nommées auſſi Metſchids, 74. Petite Moſquée Impériale, 147. Belle Moſquée dans une petite Ile au milieu d'un étang, 154. Moſquées de l'Indouſtan, 251. Revenus de Moſquées & de leurs Prêtres, 252. Danger qu'un Auteur évite dans la Cour d'une Moſquée, XI. 273.

Moſquera, Officier Eſpagnol, XIII. 214, 219.

Moſquites, eſpece de Mouches, dont les Anglois extrêmement incommodés, III. 66. Appellées

autrement Muſquites, *ibid.* Moore en eſt extrémement tourmenté, 83. Deſcription des Moſquites ou Couſins, & combien ils incommodent, 301. Ces inſectes, appellés auſſi Maringouins, ſont communs au Pays d'Iſſini, 423. Les Moſquites, fléau de la Côte d'or, IV. 214. Incommodité des Moſquites à Juida, 356. Faucon Moſquite, 574 *. Pays rempli de Couſins, VII. 480. L'éguillon des Moſquites ou Maringouins de Siam perce les habits, IX. 139. Cruelles piquûres des Moſquites, XIII. 461. Quatre ſortes de Moſquites, XIV. 123.

Moſquites, ou Mouſtiques, Nations, XII. 512.

Moſſabecque, Ambaſſadeur Perſan, VIII. 479.

Moſſomakoadam, III. 31.

Moſſungnapoſe, V. 13.

Moſtangen (Thomas), vieux Chrétien, & ſon hiſtoire, IX. 370.

Moſto, Cap, IV. 2.

Moſtobes, lieu, XI. 556.

Moſul, Royaume, VII. 316.

Moſuma, arbre, & qualité de ſon bois, V. 71. Nommé auſſi Maſuma, 77.

Mota (Antoine de), avec deux autres Portugais font la découverte du Japon, I. 140. Cité, X. 561. Docteur Mota, Evêque, XII. 201.

Mota (Ruiz de la), vient au ſecours de Cortez, XII. 399.

Moravan (Cap de), X. 395.

Morayès, Nation, XIV. 264.

Mota y Torres (Dom Juan Antonio), Eſpagnol, & ſon témoignage, XIII. 597.

Motello, Seigneurie, IV. 616.

Motemmo-Kavangongo, & Motemma-Quinquongo, deux Seigneuries, IV. 616.

Moteyones, Peuples, & Majobamba, XIII. 442.

Motezuma (Dom Pierre), Prince Méxiquain, fils de l'Empereur de ce nom, XII. 436. Son Tombeau, 447. Extraction des Comtes de Motezuma, Tula, &c. 448. *Voyez* Montezuma.

Motezuma, premier Empereur du Méxique, XII. 527. Motezuma deux, 528.

Motier, Ile, *voy.* Motir.

Môtines (Ciel des), XI. 525.

Motir, Ile, & ſes productions, II. 149. Nommée auſſi Motier, & anciennement Montil, VIII. 357.

Motojas, X. 552.

Mots (bons), *voy.* Bons-mots.

Motſi-Gomme, ou Motſi-No-Jome, Riz, *voy.* Da.

Motte (M. de la), François, Gouverneur d'Arguim, II. 442. Infortune d'un Capitaine nommé de la Motte, IX. 319. M. de la Motte Cadillac nommé pour commander dans la Colonie de la Louiſiane, XIV. 630. Tentative ſinguliere de la Motte Cadillac pour établir un Commerce avec le Méxique, 631. Cité, 633 *& ſuiv.*

Motte Egron (la), Officier François, fait naufrage, XIV. 651.

Mottergate, partie d'une Colonie, V. 128. Ce Quartier nommé auſſi Limoneux, & pourquoi, 131. Débordement de pluſieurs Ruiſſeaux, *ibid.*

Motto (del), Château, ou Forteresſe, XI. 550.

Motto-Fakone, Village, X. 519.

Mottojamena, Village, & fameuſe montagne, X. 498.

Mottos, X. 551.

Motupe (Province de), XIII. 166.

Mouab, Ville, réſidence d'un Roi, X. 295. Sa deſcription, 295. Son terroir & Jardin du Roi, *ibid.* Arrivée d'un Ambaſſadeur Turc à Mouab, 297. Les François quittent cette Ville, *ibid.*

Moubareck, préſent, X. 51.

Mouchache, nom du Suc de Manioc, XV. 711.

Mouchel, Place, IX. 473.

Moucheron (Baltazar de), donne ſon nom à trois petites Iles, IV. 454. Moucheron, cité, X. 331. XV. 103.

Mouches ſingulieres, III. 89. Mouches extraordinaires, 301. Mouches vertes. Mouches de ſable, *ibid.* Mouches lumineuſes, IV. 254. Mouches de mer, V. 199. Autres Mouches, *ibid.* Mouches importunes, VIII. 44. Ile des Mouches, X. 438. Charmante Mouche, 671. Fable dont cette Mouche fait le ſujet, 672. Mouches extraordinaires, XII. 229. Mouches dont la piquûre cauſe la mort, 656. Mouches d'eſpeces ſingulieres, XIV. 327. Mouches nommées Porte-Lanternes, *ibid.* Oiſeau-Mouche, XV. 227. Mouches ou Moucherons, dont la piquûre cruelle, 307, 333.

Mouchoir-quarré, ou Abrojo, écueil, XII. 208.

Moucle, Poiſſon à coquille, XI. 53.

Moucoua, Tribu, XI. 440. Nommée autrement Maucoua, 444.

Mouddol, Bourg, XI. 476.

Mouette, Voyageur, & ce qu'il explique, II. 532.

Mouettes, ſorte d'Oiſeaux de Mer, IV. 533. Ces Oiſeaux nommés auſſi Garaios, VIII. 94. Prodigieuſes Mouettes, nommées autrement Jeans de Jenren, X. 434. Ile aux Mouettes, XV. 510.

Moui, charbon de terre, VI. 486.

Mouillage: Avis pour le mouillage, XI. 110.

Mouja-ding, nom de cinq Etoiles, III. 598.

Moules d'une groſſeur monſtrueuſe, III. 422. Moules aux embouchures de trois Rivieres, V. 92. Moule Crabbe, 208. Ile nommée l'Ile aux Moules, IX. 228. Or trouvé dans des écailles de Moules, XI. 37. Baie des Moules, 43.

Mouli, & Africanus: leur tragique avanture, III. 458.

Moulin, de la Compagnie Hollandoiſe, V. 126. Moulins à vent de Canton, 257. Moulin à poudre, 415. Grand nombre de moulins à papier, VI. 41. Planche de figures de moulins à vent, 217. Moulins Chinois, 453. Moulins ou Trapiches pour ſéparer l'or & l'argent de la pierre minérale, XIII. 589. 591. Moulins à Sucre, XIV. 224 *& ſuiv.* Ile du Moulin, XV. 147. Fi-

gure d'un moulin à Sucre, 690.
Moulineux, Géographe, IX. 56.
Moullava, Plante, XI. 656.
Mounay (Cap de), IX. 450. Raulin de Mounay, 453. Mort de ce Raulin, 474. Ile de Mounay, 569.
Moung, graine, VIII. 549.
Mounin, Fleuve, XIV. 246.
Moupi-Torſo, gendre & fils adoptif du Roi de Siam, qu'on penſe à mettre ſur le Trône, X. 485. Il a la tête tranchée, *ibid.*
Moura (Dom Franciſco de), Commandant, XIV. 207.
Moura (Ruy de), Portugais: ſon courage dans le déſeſpoir, IX. 480.
Mouravo, Religieux Miſſionnaire, oppoſé à la Bulle du Pape, V. 553. Cité, 555.
Mourgues, Voyageur François, XIV. 415. Nommé auſſi Morgues, 448.
Mouro (Port de), VIII. 406.
Mourſi, IV. 578. *Sign.* Dddd.
Mouſa, Ville, II. 19.
Mouſchos, Peuples, *voy.* Batta, Ville.
Mouſe, Plante, V. 70.
Mouſel, une des Iles Moluques, I. 125.
Mouſel, lieu, IV. 592.
Mouſi, nom commun aux Hommes de Sierra Leona. Ce qu'il ſignifie, III. 246.
Mouſſa, petite Ville, VIII. 458.
Mouſſaram (Beni), ou Beni-Haſſan, branche de la Maiſon d'Haſſan-Aly, X. 300.
Mouſſe, nommée Orchel, propre pour la teinture, II. 235.
Mouſſembey, herbe potagere, XV. 709.
Mouſſes, Peuples, II. 454. Un Mouſſe ſauvé d'un naufrage, III. 475. Deux Mouſſes exceptés d'un maſſacre & vendus pour l'eſclavage, V. 214.
Mouſſon, terme de navigation. Tems de la Mouſſon du Sud, I. 469 & *ſuiv.* Préludes de la Mouſſon du Nord-Oueſt, XI. 228. Difficultés des Mouſſons, 249. Comment les vents aliſés forment les Mouſſons, 624. Différence entre les Mouſſons au Nord & au Sud de la Ligne, *ibid.*
Mouſſouke, Conſeiller, IX. 561.
Mouſtiques, ou Moſquites, Nations, XII. 512.
Mou-tau, roſe, Reine des fleurs, VI. 476.
Moutons, I. 24. Sorte de ces animaux ſans queue & fort gras, 29. Ils ſont fort communs au Royaume de Sofala, 90. Forme des moutons de la Baie de Saldanna, II. 46. Deux eſpeces de moutons en Afrique, III. 297. Forme des moutons du Pays de la Côte d'Or, IV. 228. Leur chair & leur prix, *ibid.* Queue des moutons du Cap de Bonne-Eſpérance, V. 189. Figure d'un mouton du Cap de Bonne-Eſpérance, 194. Moutons du Pays d'Yaman & de Zeyla, 214. Moutons extraordinaires, VII. 316. Oiſeau de la groſſeur d'un Mouton, XI. 572. Port au Mouton, XIV. 592.
Mouviris, ou Mouvitiſſers, Peuples, & de quoi ces noms compoſés, IV. 578. *Sig.* Dddd.
Mouy (Charles de), ſieur de la Meilleraie, Vice-Amiral François, XIII. 28.
Mouyeou, excellente huile, XI. 505.
Mouyta, ou *Cyperus Orientalis*, herbe, VIII. 612.
Mouzou, fruit, qui donne de bonne huile, XI. 505.
Movana, Village, V. 335.
Mow-wha, Monaſtere & grand Temple qu'on découvre de ce lieu, V. 242.
Moxa, X. 541. C'eſt un fameux Cauſtique, 586. Dequoi compoſé, *ibid.* Ce remede, cité, XI. 718.
Moxanda (Montagnes de), XIII. 605.
Moxedabat, Ville, IX. 574.
Moxels, Nation, VII. 267.
Moxes, Peuples, XIII. 311.
Moxica, entre ouvertement dans un Fort, XII. 68. Cité, 100, *ibid.* Il eſt pendu avec quelques autres Rebelles, 101.
Moxillon, ou Meſſilones (Baie de), XIII. 444.
Moxons (Joſeph), Anglois marin, XV. 163.
Mo ya, mere de l'impoſteur Fo, VI. 327.
Moyabamba (Riviere de), XIV. 2.
Moyella, une des Iles Comore, & ſa poſition, II. 124. Le Roi de cette Ile viſite un Amiral Anglois à bord. Caractere de ce Prince & des Habitans. Leur habillement, *ibid.*
Moyobamba (Riviere de), XIII. 307. Corrégiment de Moyo-Bamba, 380.
Moyſe. Puits de Moyſe, I. 145. Fontaine de Moyſe, 192. Ruines d'une ancienne Ville près la fontaine de Moyſe, 193. Moyſe, cité, III. 162. Pupitre de Moyſe, VI. 354. Cité, 355. Sauvage fait priſonnier à qui l'on donne le nom de Moyſe, ainſi qu'à l'Ile où il eſt pris, X. 450.
Mozadan (Coja), Prince Indien, I. 113.
Mozambique, Ile: Armes, inſtrumens & langage des Habitans, I. 26. & 27. Son Port, *ibid.* Vûe de cette Ile tirée de Herbert, *ibid.* Commerce du Pays. Sa poſition, 27. Viſite que le Roi de Mozambique fait aux Portugais ſur leur bord. Stature & habillement de ce Prince, *ibid.* Queſtions qu'il fait aux Portugais, 28. Il leur accorde des Pilotes. Projet qu'il fait pour leur ruine, *ibid.* Plan de la Baie, de la Côte & du Fort de Mozambique, 71. Les Portugais y établiſſent un Comptoir, *ibid* Carte de la Baie de Mozambique, V. 211. A qui l'Ile appartient & ſes fortifications, *ibid.* Propriétés du Port, & qualités des Habitans, 212. Un Amiral Hollandois ſomme le Gouverneur du Fort de Mozambique de ſe rendre, VIII. 388. Réponſe qu'il en reçoit, *ibid.*
Mozan, fruit des Ganches, & ſon uſage, II. 252.
Mozenleks, Peuple, XIV. 723.
Mozumbis, Peuples, V. 50.
Muar, Riviere, VIII. 328.

Mubarak-shab, Prince, VII. 141.
Mub ibu-manſur, Roi de Karazm, VII. 330.
Muca-muca, ou Chucha, animal, XIV. 144.
Muchardgi, Chef de Brigands, X. 230.
Mu-ching, Prince Si-fan, VII. 142.
Mucſaſi, Provinces, X. 523.
Mudafer, Prince, qui a fait la vie, IX. 42.
Mudra Maluco, Prince Indien, I. 113.
Muet (Baie du), V. 464.
Muffula ou Moſſoula, Seigneurie, IV. 616. Commerce de la Ville de Muffula, nommée auſſi Moffula, 617.
Mufti, Chef de la Religion Mahométane, X. 304 & *ſuiv.*
Mugden, Gouvernement, *voy.* Chin-yang. La Ville de Péking nommée auſſi Mugden, VII. 86.
Muge, ſorte de Poiſſon, XI. 88, 254.
Mugeres (Punta de las), XII. 501.
Muggi, Bled & Orge, *voy.* Baku.
Mu-glin, montagne applanie, V. 243.
Mugnoz, Prêtre Moine, eſt étranglé, XIII. 145.
Mugora, Port fort commode, I. 154.
Mugu (Riviere de), XIII. 382.
Muhaitu, Pays, nommé auſſi des Charettes, VII. 609.
Muhammed, Grand Mogol, fait un Traité avec un Prince vainqueur, X. 206. Il paroît être le même que Muhammed-Muſem, 217. Ce Grand Mogol, nommé encore Muhammed-Chah, demande la paix à Thamas Kouli-Khan: Conditions du Traité, 218. Ce Prince trahi par ſon Miniſtre, *ibid.* Comment ces conditions obſervées, 219. Thamas Kouli-Khan lui donne un feſtin. Diſcours qu'il lui tient. Muhammed-Chah eſt arrêté. Comment il eſt traité, *ibid.* & *ſuiv.* Cet Empereur s'efforce de perdre ſon Miniſtre, 227. Conſeil tenu à ce ſujet, *ibid.* L'habileté du Miniſtre le fait rappeller à la Cour, 228 & *ſuiv.*
Muhammed Benſnid, *voy.* Gémaleddin.
Muhammed-Chah, *voy.* Muhammed, Grand Mogol.
Muhammed-Ebker, Prince, X. 217.
Muhammed-Khan, & ſes fils, rappellés à la Cour du Mogol, X. 228.
Muhammed-Muſem, Prince, *voy.* Mohammed, Grand Mogol.
Muhuli, Général Tartare, VII. 75, 78, 81. *ibid.* Pe-king ou Mugden lui ouvre ſes portes, 86. Il donne la mort à un autre Général, 88. Cité, 89. Il eſt déclaré Généraliſſime de toutes les troupes de Jenghiz-Khan & Lieutenant-Général à la Chine, *ibid.* Il rend ſon nom célebre, 95. Il reprend des Places, *ibid.* & *ſuiv.* Mort de ce Général, 97. Ses grandes qualités. Origine de ſa fortune. Ses titres & dignités paſſent ſur ſon fils Pulu, *ibid.*
Muju, Riviere, XIII. 384. Sa largeur, XIV. 45.
Muk, Pays, VII. 274.
Mukabe, X. 551.
Mukade, ou Goko, Inſecte, X. 668.
Mukare, endroit rempli de bancs de ſable dangereux, I. 155.
Mukhi, lieu, devant lequel mouille la Flotte de Solyman Bacha, I. 155.
Mukinge, ou Kin, Plante à fleurs, XI. 711.
Mukkama, Seigneurie, IV. 616.
Muk-No-Ki, Feunier ſauvage, XI. 698.
Muko, X. 549.
Mukurtokokus, nom que des Sectaires donnent aux Chrétiens, X. 540.
Mu-kyeou-kyen. Bataille que ce Gouverneur gagne, VI. 508.
Mulali, ou Mulaly, Ile, VIII. 273 & 274.
Mulana-hajji-yuſof (Khadi), Chef d'un corps de dix mille Hommes, VII. 384.
Mu-lang, Bourg, V. 457.
Mulâtres: Race de Mulâtres de la Côte d'or, IV. 103. Leur nom. Leur habillement, *ibid.* Un Prêtre mulâtre & Grand Vicaire empoiſonne un Miſſionnaire, 556. Prêtres Mulâtres au Pays de Bamba, 618. Cruauté d'un Mulâtre, V. 9. Mulâtres & leurs femmes, 23. A quoi ils s'emploient. Leur orgueil à l'égard des Negres. Odieux Commerce, *ibid.*
Mu-laus, Nation, *voy.* Myau-tſes.
Mu lau-ya, Ckinois, *voy.* Ma-lau-ya.
Mulay, Royaume, VII. 93.
Mulebetiks, Peuples, VII. 317.
Mulder (M.). Magnifique Plantation qui lui appartient, V. 135.
Mule, Poiſſon, XI. 95. Mule, animal Domeſtique, *voy.* Mulets.
Muleche, nom de jeunes garçons, IV. 502.
Mulecke, Pieces d'étoffe des Indes. Quel uſage on en fait, V. 30.
Mulets: Commerce d'Anes & de Mulets, II. 395. Fait ſingulier d'une Mule, III. 279. Route remplie de Mulets & d'Anes, V. 456. Mulets pour les Voyages à la Chine, VI. 214. Mulets ſauvages, VIII. 52. Grand Commerce par Mules, XIII. 454. Etrange maniere de faire paſſer les Mules ſur des Ponts de Liane ou courroies de cuir, 606.
Muley-Amar-Eben-Sayd, Roi de Sokotra, II. 52. Il n'eſt proprement que le Lieutenant de ſon pere. Ce qu'il raconte aux Anglois pour ſe diſpenſer de leur rendre ſervice, *ibid.*
Mulibets ou Haſſaſſins, Nation, VII. 288.
Mulica, ou Tatou, animal, XIV. 154.
Muliere-grande, nom de la principale femme d'un Negre, & ſon droit, IV. 113.
Mulla, VII. 416.
Mullah, Prêtre Bukkarien, VII. 231. Ce que ce nom ſignifie, 233. Revenus des Moſquées & des Mullahs, X. 252.
Mullenaar (Jean), Capitaine Hollandois, eſt empoiſonné, VIII. 116.
Mulleneux (M.), où il place le Cap ou Pointe de Galle dans l'Ile de Ceylan, II. 99.

Muller,

Muller, Ecrivain, cité, VII. 309, 310. Ample Edition d'André Muller, *ibid.* Cité, 311.
Mullet, ou Muller, ſorte de Poiſſon, II. 370. Pourquoi ainſi nommé, 455. III. 226. Ceux du Sénégal différens de ceux d'Amérique. Vertu de la pierre qui ſe trouve dans ſa tête, 321 *& ſuiv.* Ce Poiſſon fort commun au Pays d'Iſſini, 422, 426 & 427. Eſpece de Mullets, IV. 127. Ce Poiſſon remonte dans la Riviere d'Eufrates, 357.
Mullins, Anglois, priſonnier dans l'Ile de Ceylan, VIII. 497.
Mullobamba, Pays, XIII. 132.
Mulo, Seigneur de la Cour du Brak, accompagne ce Prince, II. 608.
Mulots, en quantité à la Chine, VI. 491.
Multan, Royaume, & ſa poſition, I. 34. Place de ce nom, VII. 430. Province & Ville de Multan, X. 194. Idole de la Ville de Multan, 207.
Mulu, animal, VI. 492.
Mulwa, Province, X. 38.
Mumbacho, Montagne, & ſon épouvantable Volcan, XII. 659.
Mumbo-jumbo, invention myſtérieuſe pour impoſer du reſpect aux femmes, III. 88, 156, 170 & 171, 194. Ce que c'eſt que Mumbo-jumbo, 215 *& ſuiv.*
Mumbos, Pays, & ſa dépendance, V 223. Les Mumbos, Nation Antropophage, 227.
Munay, Ile célebre par ſes Pagodes, IX. 66.
Mundiana, titre de Nobleſſe, VIII. 524.
Mundibarca, Port, I. 13.
Mund-Khan, Officier, X. 222.
Mundo, ou Jamaſuje, Plante, XI. 718.
Mundos, Ile, une des Philippines, X. 379.
Mung, montagne ſinguliere, V. 246.
Mungaday, Prince Tartare, VII. 42.
Mungl'khan, Monarque, *voy.* Mogul.
Mungu, Seigneur qui expoſe ſa vie pour ſon Roi, VII. 166.
Muniches, Nation Indienne, XIII. 387.
Munick, Capitale, X. 126.
Munier, François, XIV. 623.
Muniſaya, Village, X. 514.
Munk (Jean), Voyageur Danois, XV. 152.
Munkenes, Port, XV. 152.
Munken's-Winter-Haven, Port, XV. 153.
Muños (Michel), Eſpagnol, transfere une Ville, XIII. 372.
Mu-pu, Forteresſe, VII. 138.
Mur à perte de vûe, V. 449. Mur bâti ſur des montagnes, 477. Vûe de la grande muraille de la Chine, 503. Deſcription de cette muraille, *ibid.* Autre deſcription de cette grande muraille qu'un Envoyé de Ruſſie paſſe, 518. Murs de Péking, VI. 11. Mur intérieur & eſpace qu'il renferme, 18. Où commence la grande muraille de la Chine, 36. Montagnes qui tiennent lieu de la grande muraille, 90. Origine de la grande muraille de la Chine, 118. Ses Portes & ſes Forts à l'Eſt. Par où les Tartares entrent pour la conquête de la Chine. Divers états du Mur & des Forts. Villes conſidérables au long du mur. Plan d'une partie de cette grande muraille, *ibid.* Ce mur interrompu dans quelques endroits, 119. Autres murs pour la ſûreté de la Cour. Nom que les Chinois donnent au grand mur. Comment il a été bâti, & dans quel eſpace de tems, *ibid.* Murailles & Portes des Villes Chinoiſes, 163. Grande muraille, 164. Murs conſtruits de fragmens de Porcelaine, 252. Troupes pour la garde de la grande muraille, 447. Muraille qui ſépare la Corée de la Tartarie, 556. Deſcription de la grande muraille de la Chine, VII. 426. Grande muraille de la Chine, 446. Obſervat. ſur la grande muraille, 471. Porte de la grande muraille, 582 Porte de la grande muraille, 618. Branche de la grande muraille, VIII. 5 Etat de la grande muraille, 10. Autre partie de la grande muraille, 11. Porte de la grande muraille, 27. Autre Porte de la grande muraille, 33. Informations ſur l'origine de la grande muraille, IX. 409. Muraille ſinguliere qui bouche un chemin, XII. 295. Murs à l'épreuve des tremblemens de terre, XIII. 347.
Murajama, X. 552.
Muraille, *voy.* Mur.
Muraldi (M.), cité, XIII. 612.
Murankodu-Kozima, Prince Tartare, VII. 42.
Murano (S. Michel de), Maiſon de Veniſe, VII. 311.
Muraſaki, plante commune, XI. 695. Mouſſe de ce nom, *voy.* Ama-Nori.
Muraſakki, ou Siſo, Plante, & ſes propriétés, XI. 695
Murat, Marchand Chrétien, & Ambaſſadeur d'Ethiopie à la Cour du Mogol, X. 128.
Murſili, Royaume, *voy.* Murſili.
Muro, X. 555.
Muro-Tai-Dai-Moſin, Monaſtere, X. 511.
Murrecoermo, Ile, XIV. 348.
Murſa, VII. 17. Autorité des Murſas, 243, 246.
Murſili, ou Monſul, Royaume, VII. 368. Nommé auſſi Murſili, 371.
Muru, Port célebre, & ſa deſcription, X. 500.
Murucuca, Plante, XIV. 311.
Murucugé, grand arbre, XIV. 305.
Muſa, Commandant de troupes Arabes, I. 2. Arbre de ce nom, *voy.* Baſo.
Muſaki, Seigneur, VII. 165.
Muſc: Obſervation ſur ſon choix, II. 184. Muſc de la Civette, III. 295. Grande production de Muſc, VI. 110. Divers animaux muſqués, 493 & 494. Animal ſingulier qui produit du Muſc, VII. 324. Nom de cet animal, 331. Excellent muſc au Royaume de Boutan, IX. 543. Planche de la figure d'un animal qui produit le muſc, 544. Muſc des Indes Orientales, XI. 678.
Muſcade: eſpece de muſcades ſauvages, V. 68. Muſcadier ſauvage, XI. 406. Comment ſe produit l'arbre de la noix muſcade, 673.
Muſcardi, Miſſionnaire Jéſuite, XIII. 525.
Muſchin, arbre, ſon fruit & ſon huile, V. 500.

Muſcilonga, Ile, IV. 563.
Muſgrave, Patron d'un Vaiſſeau Anglois, eſt chargé d'une Lettre, I. 560.
Mushel-Bank, Riviere, V. 124.
Mushrom, Hollandois, avec deux autres riches Marchands de Middelbourg, équipent deux Vaiſſeaux pour les Indes Orientales, I. 365.
Muſiaſi, ou Buſiu, grande Province, X. 550.
Muſiciens, *voy.* Muſique.
Muſijro, X. 554.
Muſiko, petite Ville, X. 516.
Muſima, X. 554.
Muſique. Celle qui ſe donne dans la cérémonie de la Circonciſion du Roi de Bantam, I. 440. Muſique Japonoiſe, II. 155 & 200. Les Negres n'ont que deux inſtrumens de muſique, 307. Muſique des Negres, III. 174 *& ſuiv.* Leçons de muſique pour les jeunes Negres, IV. 134. Différentes muſiques des Negres, 136. Différens jugemens ſur la Muſique des Negres, 137. Muſique de Juida, 296. Figures des inſtrumens de muſique du Royaume de Juida, 297. Harmonie barbare, 298. Muſique des femmes du Grand Prêtre d'Ardra, 371 *& ſuiv.* Muſique du Pays de Benin, 412. Inſtrumens muſicaux de Benin, 414. Muſique effroyable, 595. Trois ſortes d'inſtrumens de muſique, 601. Inſtrumens de muſique de Congo, 635 *& ſuiv.* Muſique de la Cour de Congo, 636. Un ſeul inſtrument de muſique au Pays d'Angola, V. 28. Muſique inſtrumentale & vocale des Hottentots, 154 & 155. Roſeaux dont on fait des inſtrumens de Muſique, VI. 98. Inſtrum. muſicaux des Myautſes, 116. Goût des Chinois pour la Muſique, & leurs idées pour l'ancienne, 287. Etat de la Muſique à la Chine, *ibid.* L'Empereur de la Chine, étonné de voir noter un air de muſique, établit une Académie de Muſique, 288. Inſtrumens de la Muſique Chinoiſe. Air Chinois noté, *ibid.* Tribunal de la Muſique, 423. Goût des Savans Coréens pour la muſique, 504. Deux Muſiciens Hollandois laiſſés au Roi de Candy, VIII. 282. Concert de Muſique, IX. 145. Inſtrumens muſicaux Siamois, 166. Planche des figures de ces inſtrumens, *ibid.* Muſique Mogole pendant un Conſeil, X. 147. Effet que la Muſique Mogole fait ſur un Auteur, 244. Muſique des Philippines, 423. Inſtrumens de Muſique, XI. 590. Muſique des Méxiquains, XII. 565. Inſtrumens de muſique à Tierra-Firme, XIII. 293. Paſſion des femmes de Lima pour la muſique, 543. Muſique Péruvienne, 575.
Muſiroda, X. 554.
Muskajun, racine, & ſon uſage, XIV. 513.
Muskats, ſurnom de certains Arabes, V. 212. Lieu nommé Muskat, *ibid.*
Muskun-bahadur, Général Tartare, VII. 58.
Muſquitos, *voy.* Moſquites.
Muſſa, X. 550.
Muſſijroda, X. 551.
Muſſima, Ile, X. 555.
Muſtapha, Prince, qui en tue un autre & cherche un azile, I. 128.
Muſtapha, fils de Reis Soliman, ſecourt la Ville de Diu aſſiégée par les Portugais, I. 131. Le Roi de Cambaye lui accorde le Gouvernement d'une Place avec le titre de Rumi-Khan, 132.
Muſtara-biens, Peuples, VI. 592.
Muſtelier (Sieur): Sa mort à Tubao, II. 461. Il prend la place du ſieur Courbe, 651. Il eſt Conſul François à l'Ile de Ténérife où il traite magnifiquement ſes Compatriotes, III. 403.
Mutalan, Tartare, VII. 51. Il eſt tué, 52.
Mutgari, Ville, VII. 430.
Muthay, Poiſſon, XV. 267.
Mutieres, Fort Hollandois, II. 150.
Mutipinan, Place, IX. 373.
Mutſu, ou Oosju, Province, X. 551.
Mutu, Ile, une des Comores, I. 470. Commerce & humanité de ſes Habitans, *ibid.*
Mutugan, Prince, VII. 215.
Muvro, fruit ſauvage, VIII. 540.
Mu-yeu, huile produite par un arbre, V. 500.
Mu-yong-pau, Empereur Chinois, réduit un Roi Coréen à la qualité de Gouverneur, VI. 508.
My-yong-whang, Empereur Chinois chaſſe un Roi Coréen & démolit une Ville, VI. 506.
Muza, Roi de Songo, I. 21.
Muzi, Prince, VII. 215.
Muzimos, noms des Empereurs du Monomotapa après leur mort, & pourquoi, V. 226. Sacrifice aux Muzimos, 227.
Mu-zu, fruit, V. 500.
Muzuko, nom que les Habitans du Monomotapa donnent au Diable, V. 226.
Muzumbo, Pays, IV. 576. *Sign.* Cccc. Territoire de Muzumbo-Akalunga. Signification de ces deux mots, V. 98.
Myan-tſe, V. 419.
Myau, terme employé dans la diviſion des poids de l'or & de l'argent, VI. 219.
Myau-tſes, Peuples, & leur diſperſion dans pluſieurs Provinces, VI. 114. Politique des Chinois pour les contenir, *ibid.* Par qui gouvernés, 115. Autres eſpeces de Myau-tſes. Leur Gouvernement ſoumis. Combien les indépendans ſont ſauvages. Nommés auſſi Seng-myau tſes ou Ye-myau-tſes. Puanteur de leurs maiſons. Leur Commerce & habillement, *ibid.* Eſpece de Myau-tſes, nommés Mu-laus, plus curieux de leur parure, 116. Leurs inſtrumens muſicaux. Autres Myau-tſes plus barbares. Parure de leurs femmes, *ibid.* Myau-tſes nommés Pa chays & Lu-chais, 117. Myau-tſes d'origine Chinoiſe. Langage des Myau-tſes. Leur caractere différemment repréſenté, *ibid.*
Myeli, Roi des Mahométans, vivement pourſuivi, meurt ſur la Mer, VII. 93.
Myrſie, Ville, *voy.* Mirte.
Myrthe, *voy.* Mirthe.

Myſaran (Simon de), Capitaine de Vaiſſeau Portugais, I. 53.
Myte, fruit, *voy.* Jaka ou Jaca.

N

NA, Nagi, & Tſikkburaſiba, eſpece de Laurier, XI. 691.
Naa ; ce que c'eſt, IX. 255.
Naandsjo, X. 552.
Naang-Phrathorani, Ange femelle, gardienne de la terre, IX. 294.
Naapoura, petite Ville, IX. 39.
Naatſme, arbre & ſon fruit, X. 660. Nommé auſſi Paliurus, XI. 697.
Naba, X. 551.
Nabab, titre Indien, IX. 525. Prompte Juſtice du Nabab, 528. Un Nabab fait ſcier un Timideor par le milieu du corps, 579. Le Nabab d'Arcate veut former deux Royaumes pour ſes Enfans, 619 *& ſuiv.* La dignité de Nabab donnée à M. Dumas Gouverneur de Pondichéry, 634.
Nabal (Terca), premier nom d'une Ville que le Prince Henri de Portugal fait bâtir, II. 279.
Nabari, X. 549.
Nabel (Limaçon), Poiſſon à coquille, V. 207.
Nabeſone, Gouvern. du jeune Roi de Firando, II. 192.
Nabi-Iſſa, & ce que ce nom ſignifie, I. 415.
Nabir, Place, X. 133.
Naboada-Beghea, quoique bleſſé de pluſieurs coups, ſon ſang eſt arrêté par un braſſelet d'os, I. 116.
Nabouco (Montagne de), XIII. 478.
Nabuiza, troiſieme femme de l'Empereur de Monomotapa, V. 226.
Nacan, & ſa ſignification, XII. 17.
Nacaſmare, Ville, VIII. 458.
Nacataos, Royaume, IX. 405.
Nacau, Ville, IX. 409.
Nacchi, Jéſuite Miſſionnaire, VII. 203.
Nachanaam, Cacique, XII. 261.
Nachin, eſpece de ſemence noire, qui fait tourner la tête, XI. 480.
Nackada : Ce que ce mot ſignifie, I. 492. Un Nackada ſe lie avec les Hollandois, *ibid.* Un autre refuſe avec regret des épices aux Anglois, 498. Entretien d'un Nackada de Java avec un Angl. 513.
Nackaway (Port de), III. 62. Retraite d'un Lion ſur la Montagne de Nackaway, 71. Ville de ce nom, 89. Uſage de Nackaway dont un Gouverneur Anglois eſt la dupe, *ibid.*
Naco, Ville, XII. 501.
Nadagi-Nadoki, perſil, XI. 705.
Nader, grande Ville, qui forme une Peninſule, X. 137.
Nader-Scha, Roi, *voy.* Tamas-Kouli-Kam.
Nadian, Ville, VI. 525.
Nadir-mahamer, Prince, VII. 197. Cité, 220.
Nadir-Scha, *voy.* Tamas Kouli-Kam.
Nadnuſa, ou Sei, plante, XI. 718.
Nadouaſſis, ou Nadoueſſioux, Peuples, XV. 15.
Nadour, Place, X. 162.
Nadſen-kadſura, arbriſſeau, *voy.* Riotsjo.
Nae-yang, Village, V. 346.
Na-fo, & ſa ſignification, VI, 130.
Naga (bois de), X. 381 Nommé auſſi Aſana, 516.
Nagaija, réſidence d'un Seigneur Japonois, X. 515.
Nagam, arbre ou plante, XI. 656.
Na-gan, Place, V. 334.
Nagaoka, X. 552.
Nagar, femme du Roi de Golkonde, IX. 552. Grand Divan appellé Nagar Kanay, X. 244.
Nagaſſimo, X 550.
Nagata, ou Tſiosju, Province, X. 554.
Nagatakai, Poiſſon à coquille, X. 678.
Nagatto, Province, X. 497.
Nagi, Laurier, *voy.* Na.
Naglepar, Place, IX. 535.
Nagman, Nation Tartare, *voy.* Tartares.
Nagme, production de l'Iſthme de l'Amérique, XIV. 109.
Nagoa, Riviere, appellée auſſi S. Chriſtophe, V. 225.
Nagos, Prince Tartare, donne le nom de Nagoſſers à la Tribu que ſes deſcendans forment, VII. 40. Trente-huit Tribus deſcendues de Nagos & d'un autre Prince Tartare, 50. Ces Peuples nommés auſſi Zenus, *ibid.* Tribus des Nagoſſers, ou Durlagans, 51. Poiſſon nommé Nagos, X. 674.
Nagoſſers, Tribu, *voy.* Nagos.
Nagrakut, ou Nakarkut, Province, X. 201. Montagne de Nagrakut, 205.
Naguernautie, Place, VIII. 650.
Naguatlatl, Interprêtes ou Maîtres de Langues, XII. 580.
Naguſa, X. 555.
Naher, *voy.* Nayres.
Naï, nom de Chef Siamois, IX. 252. Privileges des Naïs, *ibid.*
Naïb, dignité, X. 230.
Naïck, titre de Princes, VIII. 469.
Naima-tainor, lieu, VIII. 24.
Nainay-myau, Village, V. 351.
Naio-Dacke, ou Rotſiku, roſeau, XI. 719.
Naire, *voy.* Nayres.
Naïve (Pointe), nom d'une pierre précieuſe, IX. 538.
Najan, Ville, VII. 62.
Naka, diſtrict d'une Province, X. 550. Autres diſtricts de ce nom, *ibid.* 551, 553, 554, 555, *ibid.* 556, *ibid.*
Naka, ou Si, Champignon, XI. 706.
Nakaba, X. 550.
Nakarkut, ou Nagrakut, Province, X. 201.
Nakaſſima, X. 550.
Nakatz, X. 555.
Nakhada-China, Eſpion des Hollandois, I. 484
Nakhel-Sammar, Hôtellerie & Montagne de ce nom, II. 19.
Nako, X. 556.
Nakshah, VII, 64.

Nale, nom donné à Jeſus-Chriſt par les Negres, III. 207.
Nalé-Senguré, branche du Sind ou de l'Indus, X. 206.
Nali, ſorte de meſure, XI. 663.
Nalin-keu, Vallée, VII. 451.
Nalle-Pambou, ou Cobra-Capel, Serpent, XI. 457.
Nallot, Officier François, VIII. 563. Cité, 574.
Nalous, ou Anallus, Nation Negre, II. 572.
Nalus, Nation Negre, II. 565. Ces Negres, nommés auſſi Analoux, ont une grande paſſion pour le Commerce, 591. Lieux qu'ils habitent, *ibid.*
Nam, ou Non, Cap, I. 4.
Nama, X. 551.
Namadi, terme de remercîment., III. 601.
Namako, ou Kafferkull, Poiſſon, X. 676.
Namanda, X. 549.
Namaquas, grands & petits, Nations, V. 111. Figures des Namaquas, 113. Leur Gouvernement, Uſages, diſcrétion, valeur, & qualité de leur Pays qui n'a qu'un bois & une fontaine, *ibid.* Rocher taillé par un Namaqua, 114. Stratagême de ce Peuple contre les Hollandois. Accueil qu'il leur avoit fait en d'autres tems, *ibid.* Autre voyage des Hollandois chez les Namaquas, 115. Leurs habits & uſages. Exemple de leur politeſſe, *ibid.* Parure des petits Namaquas, 151.
Nambanganga, Duché, V. 4.
Nambaquiajamba, V. 13.
Nambaze, Royaume, VII. 369.
Namboa, V. 13.
Nambok, Camphrier, *voy.* Scio.
Nambouri, nom d'une Tribu de Grands Prêtres, XI. 440.
Nambua, V. 13.
Namé, Riviere ou Fleuve, XIV. 251.
Namen, Fauxbourg de Kan-cheu-fu, V. 499. Temples de Namen, leurs Idoles & Statues, XI. 504.
Namenuo, Zamenio, ou Neymemia, Village, V. 344.
Nam-hung, Ville, où des Ambaſſadeurs recoivent un accueil gracieux, V. 243.
Namingata, X. 551.
Namjal-vang, Prince Kalka, VIII. 47.
Nam-kin, Ville où le Khan du Katay transfere ſa Cour, VII. 58.
Nam-man, Ville, VI. 529.
Namome, arbriſſeau, appellé auſſi Sjiroggi, XI. 693.
Namoſga, Ville, VII. 200.
Namoſqueis, Peuple Indien, XIV. 541.
Nampankouk, nom que les Japonnois donnent à la Hollande, aux Hollandois & aux Portugais, VI. 536 & 540.
Nampaukoy, nom que les Coréſiens donnent au tabac, VI. 536.
Namquimal, petit Etat, XI. 250.
Namurat, Détroit, II. 143.
Nan-Bankiwi, *voy.* Millet, graine.
Nan-chang, Capitale de la Province de Kyang ſi, V. 247. Le Tutang de cette Ville s'offenſe que des Ambaſſadeurs ne ſoient pas mieux traités. Situation & propriétés de Nan-chang. Temples de cette Ville, *ibid.* Nommée auſſi Nan-chang-fu, 465. Ville de Nan-chang-fu, 466. Sa deſcription, & Ville ſur la Riviere, 478. Maiſon des Jéſuites, & Ecole de Confucius à Nan chang-fu, 498. Nan-chang-fu, 530. Diſtrict de Nan-chang-fu, VI. 48.
Nan-chang-fu, Ville, *voy.* Nan-chang.
Nan-chin, Tribunal, VI. 425.
Nandé, Province, X. 233.
Nandi, gros Bourg, X. 159.
Nandi-Ervatam, arbriſſeau, & ſes vertus, XI. 656.
Nandin-Tſikku, arbriſſeau, *voy.* Nandsjok & Nattin.
Nandsjoukf, ou Nandſtok, vulgairement, Nattin, ou Nandin-Tſikku, arbriſſeau, XI. 692.
Nan-fu cheu, Ville, V. 485.
Nangafo, Montagne, IX. 389.
Nangakami, X. 550.
Nan-gan, Ville, V. 243 & 244. Riviere qui prend ſa ſource près de cette Place, 519.
Nan-gan-fu, Ville, V. 476. Riviere de Nan-gan-fu, XI. 503. Nanganfu, 504. Miſſionnaire de Nanganfu, 505.
Nangaſaki (Port de), *voy.* Nangazaqui.
Nangaſie, Ile, une des Comorres, IX. 323.
Nangazaqui, Port & Ville, II. 152. Arrivée du Gouverneur de Nangazaqui à Firando, 196. Nangaziqui, nommé auſſi Nangaſaki, X. 488. Route de cette Place à Kokura, 491. Plan du Port & de la Ville de Nangaſaki, 533. Deſcription de Nangaſaki. Comment ſon Port devenu ouvert aux Etrangers, *ibid.* Forme & qualités du Port, 534. Nombre de Vaiſſeaux qui s'y trouvent. Situation de la Ville, *ibid.* Ses environs, 535. D'où elle tire ſon nom, & comment elle s'eſt aggrandie, *ibid.* Les Portugais s'y établiſſent, 536. Ils en ſont chaſſés, & la Ville devient un Domaine de l'Empire du Japon. Diſpoſition intérieure de Nangaſaki, *ibid.* Edifices publics, 537. Hôtels des Seigneurs. Quartier des Hollandois, *ibid.* Temples Chinois de Nangaſaki, 539. Uſages de ces Temples. Singularité de leur Fondation, *ibid.* Chrétiens dans les priſons de Nangaſaki, 541. Comment ces priſonniers traités, *ibid.* Acte d'abjuration du Chriſtianiſme qui ſe fait tous les ans à Nangaſaki, 542. Hiſtoire tragique d'un Vaiſſeau Eſpagnol au Port de Nangaſaki, 612.
Nang-chang-fu, Capitale, *voy.* Nan-chang.
Nangeas, fruit, *voy.* Ja ka.
Nang-hi, VII. 498.
Nanghin, Province, VII. 339.
Nang hyang, Place, V. 468.
Nang-hyong fu: Plan de cette Cité, V. 243.
Nang-kauvagan, ou Bonga, fruit, & ſa vertu, X. 413.
Nango, Village, X. 520.
Nangoia (Port de), VIII. 406, 416.
Nang-Tchii, nom des Talapouines, IX. 292.
Nan-guan-gas, Village, V. 347.

Nan-hyang-fu, Place, VI. 173.
Nan-hyong, VI. 98.
Nan-hyong-fu, Place, V. 500.
Nan-hyung-fu, Ville, VI. 96. Situation de cette grande Ville de commerce, 98.
Nani, Royaume, III. 27.
Naniple, fruit, ſa forme & ſa propriété, III. 271.
Nanifi, X. 555.
Nankaido, grande Contrée, X. 555.
Nan-kang, Ville, V. 245. Lac de Nan-kang, 248.
Nankang fu, grande Ville, V. 530. Productions du Canton de Nan-kang-fu, VI. 49. Il paroît qu'elle eſt la même que Nan-kian-fu, XI. 497.
Nan kang-hyen, Place, V. 477. Cité de Nan-kang-hyen, 529.
Nan keu, Fort, & une des principales portes de la grande muraille de la Chine, VI. 119. Fort de Nankeu, VII. 449. Ville de Nankeu-ching, *ibid.* Nan-keu, 606. Cité, VIII. 2.
Nankianfou, Ville, où un Jéſuite a une Maiſon, XI. 503.
Nankianfu, Place, XI. 497.
Nankindira, ou Koofukuſi, noms d'un Temple, X. 519.
Nan-king, Ville, I. 127. Une Flotte Hollandoiſe y arrive, V. 251. Deſcription de cette Ville, *ibid.* La Cour Chinoiſe y réſidoit autrefois, 252. Sa grandeur & ſes Fortifications. Forme des Maiſons communes. Enſeignes des Boutiques. Beauté des édifices. Planche ou vûe d'une rue de Nan-king, *ibid.* Planche ou vûe d'une Tour de Porcelaine à Nan-king, 253. Vûe du Temple nommé Paulinchi ou Pan-liu-lchi. Palais Impérial. Cloche de Nan-king. Préſens que cette Ville fait à l'Empereur. Des Ambaſſadeurs viſitent les curioſités de Nan-king. Tour ou Clocher de Porcelaine & ſa deſcription, *ibid.* Anciens Tombeaux des Empereurs, 254. Caractere des Chinois de Nan-king. Planche ou vûe de Nan-king, *ibid.* Plan de l'enceinte de la Ville de Nan king ou Kyang-ning-fou Capitale de la Province de Kyang-nan, 339. Séparation des Provinces de Che-kyang & de Nan-king, *ibid.* Grandeur de Nan-king & nombre prodigieux de ſes Habitans, 481. Obſervatoire, Temples, Statues & cloches ſingulieres, 482. Puanteur des rues & ſa cauſe, 483. Golfe de Nan-king, VI. 38. Deſcription de Nan-king, 39. Sa ſituation. Son ancienne ſplendeur. Tribunal ſuprême. En quoi Nan king ſe diſtingue. Son principal Commerce, *ibid.* Son ancien Port, 40. Ses curioſités. Ses cloches. Leur forme & leur origine, *ibid.* Avanture de Nan-king, 344. Golfe nommé Nanquin qui paroît le même que celui de Nan-king, IX. 389 & 390. Obſervation ſur Nanquin, 404.
Nan king cheu, drap de laine, VI. 39.
Nan-kiu (Détroit des Montagnes de), VII. 621.
Nan-ku, Place, V. 519.
Nan-kyen, Roi, fait priſonnier, VI. 510.
Nan-mu, ſorte de bois eſtimé, & confondu mal-à propos avec le Cedre, VI 478.
Nan-ngan-fu, Ville, V. 467, 477. Montagnes de Nan ngan-fu, 499. Cette Ville eſt fort marchande, VI. 51. Nommée auſſi Nau-ngan, 98.
Nan-ning-fu, Ville, VI. 104. Sa ſituation & ſon diſtrict, 105.
Nanni-ula, Riviere conſidérable, VI. 561, Ce Fleuve nommé auſſi Nonniula, 562, 580.
Nanooka, X. 556.
Nanquin, Ville, *voy.* Nan-king.
Nanqui-Sugi, Génévrier, XI. 715.
Nanſamon, Riviere, XIV. 484.
Nan-ſeng, Roi, qui ſollicite l'aſſiſtance de l'Empereur de la Chine, VI. 509.
Nanſoo, ou Oſoni & Dammakonjakf, Plante, XI. 696.
Nanſoucheu, Ville déſerte, XI. 489.
Nan-tan-fu, Ville, V. 479.
Nanticoke, Riviere, XIV. 494.
Nan-wha, grande Montagne, VI. 98.
Nan-whay-Jin, nom Chinois donné au Pere Verbieſt, VI. 449.
Nan-yang (Lac de), V. 261. Ville de ce nom, VI. 78. Productions du diſtrict de cette Place, nommée auſſi Nan-yang-fu, *ibid* & 79.
Nan-yang-fu, Ville, *voy.* Nan-yang, Lac.
Nan-yong-fu, Ville, & Riviere qui y conduit, V. 529.
Nan-youn-fu, Place, XI. 505. *ibid.*
Nan-yuen-fu, Place, VI. 515.
Nan-zian, Place, V. 496. Montagnes de Nanzian, XI 502.
Naonetos (Tierra dos), ou Terre maritime, V. 110.
Naopula, petit Bourg, VIII. 14.
Naos (Puerto de), Port, II. 247.
Naothlan, Place, XII. 290.
Naoting, Place, VIII. 415.
Naphte, Bitume du Japon, X. 656.
Naples, Capitale, X. 126. Climat favorable à la guériſon du mal de Naples, XIII. 305.
Napo, Riviere, XIII. 382. Obſervations aſtronomiq. à l'embouchure du Napo, XIV. 35.
Nar, Ile, I. 7.
Nara, Ville, X. 639. Province de Nara, 688.
Naraje, eſpece de Baſilic, *voy.* Sſo.
Naranjal, XIII. 402.
Narat, lieu, VII. 460.
Naraveron, Place, IX. 524.
Narbone, Ville, IV 525.
Narborough, Voyageur Anglois, *voy.* Narborougk.
Narborougk, Voyageur Anglois, où il place la Capitale de Madere, II. 264. Ce qu'il dit ſur Porto Praya, 389 Nom qu'il donne à une Baie, *ibid.* Ce Chevalier cité ſous le nom de Narborough, XI. 2. Son Voyage, 28. Son départ & ſes proviſions, 29. Ses obſervations depuis le quarante-ſeptieme degré de latitude du Sud juſ-

qu'au Détroit de Magellan, *ibid.* La Flutte eſt ſéparée du Vaiſſeau, 31. Narborough paſſe l'Hiver au Port deſiré, 32. Pays dont il prend poſſeſſion pour le Roi d'Angleterre, 34. Obſervations importantes qu'il fait, 35. Approche du Port Saint Julien, *ibid.* Ses Voyages dans les Terres, 36. Inventaire d'un paquet enlevé aux Sauvages, 38. Son Jugement ſur un Pays. Il vante les rafraîchiſſemens de cette Côte, *ibid.* Il met à la voile près le Détroit de Magellan, 39. Sillage du Vaiſſeau, *ibid.* Noms qu'il donne à différens lieux, 42 & *ſuiv.* Ile de ſon nom, 45. Son retour par le Détroit de Magellan, 46. Conſeil important qu'il donne à ceux qui rentrent dans le Détroit, *ibid.* Cité, 85.

Nardeber, Ville, IX. 559.

Nardo (Leonard de), Capucin, Frere Lai, IV. 536. Cité, V. 59. Un Pere Miſſionnaire du même Ordre de ce nom, 64. Le Frere Lai, Cité, 75.

Nargue, Matelot François, XIV. 200.

Narhoni-pira, Riviere, VI. 580.

Nariad, ou Nariaud, petite Ville, X. 62.

Narimuſi, grand Village, X. 515

Narin, ou Keman Sſo, herbe, XI. 721.

Nariſii, Village, X. 493.

Nari-Trigango, ou Feo, Courge, XI. 701.

Narmi, Place, VIII. 407.

Narnol, Ville, X. 202.

Narran, Facteur, II. 77.

Narſapur-Peka, II. 109. Riviere de ce nom, *ibid.* Inondation en ce Pays, 110. Nommé auſſi Narſapur-Peta, IX. 61. Le Roi d'Achem enleve la Reine de Peta, 344.

Narſinga, ou Narſingue, Royaume, *voy.* Biſnagar.

Naru-Tatſi Kami, arbriſſeau, *voy.* Sco, Sansjo, &c.

Narvaez (Pamphile de), rend juſtice au mérite d'Ojeda, XII. 156. Cité, 253. Il eſt nommé pour commander une Flotte, 348. Il tente de ſéduire le Gouverneur de Vera Cruz, 349. Embarras où ſon arrivée au Méxique jette Cortez, 350. Conduite imprudente de Narvaez, 351. Il met la tête de Cortez à prix, 353. Ses autres violences. On le croit d'intelligence avec Motezuma Empereur du Méxique, *ibid.* Cortez va au-devant de Narvaez, 354. Il trouve Narvaez à Zampoala, 355. Efforts de Cortez pour la paix, *ibid.* Nouveaux emportemens de Narvaez, 356. Sa trahiſon. Cortez rompt abſolument avec lui, *ibid.* Prudence par laquelle Narvaez eſt attiré dans les piéges de Cortez, 357. Il eſt ſurpris dans Zampoala. Conduite de cette entrepriſe, *ibid.* Narvaez forcé de ſe rendre à Cortez, 558. Son humiliation, 360. Cité, 387 & 388. Cité, XIV. 574.

Narvar, Province, X. 199.

Nas, ou Ri, Poirier, XI. 699.

Naſarbar, Place, X. 133.

Naſar Khoja, impoſteur, rétablit les affaires d'un Prince rebelle à ſon pere, VII. 189.

Naſay, Place, VII. 168. A qui elle tombe en partage, 173.

Naſca, bon Port, & Ville de même nom, X. 150. Province de Naſca, XIII. 95. Corrégiment des trois Villes, Naſca, Ica & Piſco, 301. Pointe de Naſca, 437. Pluſieurs Vallées de Naſca, 438.

Naſieres des Péruviens, XIII. 578.

Naſingaſi, X. 555.

Naſo, Cap, X. 392.

Naſreddin-Humaïoun, ou Homayum, Prince, X. 213.

Naſreddin-Muhamed Chah, Prince, X. 218.

Naſrullah-Mirza, Prince, X. 223.

Naſſalau, Ile, dont les Noirs au ſervice des Hollandois, XI. 275.

Naſſau (Koja), Gouverneur de Surate, conſeille aux Anglois de ſe rendre à Gogo, II. 33. Sa courte conférence avec l'Amiral Anglois, 34. Autre conférence de ce Gouverneur & celui de Cambaye avec le même Amiral, 35. Il ſe rend l'arbitre du prix des Marchandiſes, 36. Il eſt diſgracié, 37. Chicanes qu'il fait aux Anglois, *ibid.* Les Anglois le gardent en ôtage, 38. Les Anglois arrêtent un de ſes Vaiſſeaux, 43. Cité ſous le nom de Khoja-Naſſan, 74. Il demeure Captif, *ibid.*

Naſſar, Caliphe de Baghdad, VII. 59.

Naſſary, ou Nauſary, petite Ville, X. 198.

Naſſas (Riviere de), XII. 478.

Naſſau, Fort, & ſon origine, I. 497. Autre Fort de ce nom, II. 447. Plan du Fort Naſſau à Mauri, III. 353. Fort Naſſau, ou Mauri, 375. Jean Maurice de Naſſau, Gouverneur Général de la Compagnie Hollandoiſe envoyé au Breſil avec une Flotte, IV. 11. Il envoie neuf Vaiſſeaux en Afrique, *ibid.* Situation du Fort de Naſſau, 60. Son origine, 61. Cette Place priſe & repriſe. Son état préſent, *ibid.* Plaiſante raiſon qui fait rejetter une Lettre du Prince de Naſſau, VIII. 162. Air de la chanſon, Guillaume de Naſſau, 174 Le même air ſonné par des Trompettes, 460. Ile de Naſſau, IX. 339. Cap nommé Naſſau, X. 341. Découverte de la Terre appellée Maurice de Naſſau, 434. Le Prince Maurice de Naſſau, cité, 456. Flotte nommée de Naſſau, XI. 21. Le Comte Maurice de Naſſau choiſi pour Général, XIV. 209. Ses exploits au Breſil, *ibid & ſuiv.* Cap de Naſſau, XV. 105. Détroit de Naſſau nommé Weigats, 106. Iles du Prince Maurice de Naſſau & du Comte Frédéric ſon frere, 107.

Naſſau (Jean Maurice de), & tout ce qui a rapport au nom de Naſſau, *voy.* Naſſau, Fort.

Naſſelan, Ile, VIII. 363. Nommée auſſi Naſſelau, 367 & 368.

Naſſelau, Ile, *voy.* Naſſelan.

Naſſer-addin, VII. 150.

Naſſik, Piece d'étoffe, VII. 281.

Naſſo, arbre, II. 270.

Naſſubi, ou Ka, Pommier fou, XI. 701.

Naſturſium hortenſe, Plante, XIV. 167.
Naſuf, Turc d'un âge avancé, II. 131. Diſtrict de ce nom, X. 551.
Nata, Bourg, IX. 574. Un Cacique de ce nom, XIII. 242.
Natal, (Tierra de), Terre, & pourquoi ainſi nommée, I. 24. Variation qu'on y remarque, 503. Situation de cette Terre maritime, V. 110. Par qui habitée, 119. Tierra de Natal achetée par les Hollandois, 138. Commerce que les Anglois font à Tierra de Natal, 209.
Natchés, Peuples, XIV. 628. Fort des Natchés, 735. Deſſein d'y placer la Capitale de la Louiſiane, 736. Etat de la Colonie Françoiſe aux Natchés. Grand Village de ce Peuple, *ibid.* Leur Temple, & ſon feu perpétuel, 737. C'eſt le ſeul du Pays. Mauvais état du Chriſtianiſme, *ibid.* Les François ſans Prêtres aux Natchés, 738. Mariages ſans célébration, *ibid.*
Natchitochés, Nation Sauvage, XIV. 631. Où cette Nation établie, 739.
Nathia, Royaume, III. 295.
Natibaſoy, grande Ville, IX. 429.
Nating, Place, VIII. 415.
Nations : Diverſes Nations, & différentes Côtes, I. 233. Nations des Séreres, II. 468. *voy.* Séreres. Nations voiſines de Biſſao & leurs guerres, 565. Nation blanche, IV. 627. Nation brute, V. 104. Incertitude de noms de quelques Nations, VII. 107. Nations qui rendent un culte aux Images, 272. Effet ſinguler de la jalouſie des Nations, VIII. 236. Deux ſortes de Nations dans l'Ile de Ceylan, 521 & 522. Quarante Nations rendent honneur à un Ambaſſadeur de France, IX. 163. Quarante Nations différentes à Siam, 241. Agréable accueil d'une Nation Indienne, XII. 90. Alliances de Cortez avec pluſieurs Nations, 283. Nation de Sculpteurs, XIV. 15. Nations qui ont des armes de fer, *ibid.* Deux Nations extrêmement ſingulieres, 74. Nations anciennement Chrétiennes, 77. Nations que les Eſpagnols ne peuvent connoître, 78. Nations qui habitent le Breſil, 258 & *ſuiv.* Diverſes Nations qui habitent la Riviere de Caroli, 350. Nation monſtrueuſe, 351. Différentes Nations d'Indiens, 399. Supplice des Nations méridionales du Canada, 718. Diverſité des Nations Sauvages de l'Amérique Septentrionale, XV. 13. Alimens des Nations errantes de l'Amérique Septentrionale, 42. Guerres Nationales entre les Sauvages, 47. Eclairciſſement ſur la figure monſtrueuſe de quelques Nations Sauvages, 91.
Nativité (Port de la), XI. 525.
Na-to-i, femme de Fo, VI. 341.
Natolie, Province, X. 130.
Natori, X. 551.
Nattes, ſorte de monnoie des Negres, III. 184. Nattes eſtimées ſur leſquelles les Negres prennent leur repos, 236. Nattes de différentes couleurs fort bien nuancées, 403. Belles nattes des Negres, 582. Nattes & cordes, V. 171. Nattin ou bois de Nattes, XI. 608.
Nattin, arbre ou bois de Nattes, XI. 608. Arbriſſeau de ce nom, appellé autrement, Nandin-Tſikku & Nandsjokf ou Nandſtokf, 692.
Nau, eſpece de Loups marins, XV. 251.
Naubea Daring, Neveu & Héritier du Samorin de Calécut, commande une partie d'une armée contre les Portugais, I. 81.
Naubeadaring, Neveu & Succeſſeur de Trimumpara Roi de Cochin, reçoit les honneurs de la Royauté du vivant de ſon Oncle, I. 89.
Nauca, ou Jacca, fruit, X. 414.
Naufrages. Naufrage de pluſieurs Vaiſſeaux Turcs, I. 149. Un grand nombre de Vaiſſeaux font naufrage, 322. Celui d'un Vaiſſeau Anglois, 330. Naufrage d'un autre Vaiſſeau Anglois, 412. Celui d'un Bâtiment Portugais, 459. Naufrage d'un Vaiſſeau Indien, 480. Celui d'un Vaiſſeau Hollandois, 498. Naufrage d'un Vaiſſeau Anglois, & circonſtances de ce triſte accident, 532 & *ſuiv.* Les Anglois font naufrage, 537. Naufrage de Mylord Belhaven, II. 322. Celui d'un Vaiſſeau François, 459. Naufrage que fait le P. Loyer, III. 413. Celui de pluſieurs Vaiſſeaux Portugais & leur perte, 414. Naufrage d'un Ambaſſadeur IV. 474. Naufrage d'un Vaiſſeau Anglois, V. 210. Naufrage des Hollandois, VI. 519. Naufrage d'un Vaiſſeau François, VIII. 205 & 206. Celui d'une Caraque Portugaiſe au Port du Breſil, 238. Celui d'un Vaiſſeau Hollandois, 444. Celui de Vanden Broeck Hollandois, 462. Naufrage d'une Chaloupe remplie de François, 564. Naufrage d'un Equipage Siamois, IX. 218 & *ſuiv.* Hiſtoire d'un triſte naufrage, 361. Naufrage d'un Portugais dans l'Ile des Larrons, 376. Le même Portugais fait un ſecond naufrage où on croit qu'il eſt péri, 399. Naufrage des Portugais de Liampo, 439. Celui de quelques Portugais, 449. Affreux naufrage, 480. Un Vice-roi Portugais ſauvé d'un naufrage par des François, X. 167. Naufrage d'un Equipage Hollandois, XI. 202. Celui de Dampier dans la Baie de l'Ile de l'Aſcenſion, 245. Naufrage d'un des Vaiſſeaux de Chriſtophe Colomb, XII. 22. Naufrage regardé comme une punition du Ciel, 114. Récit d'un naufrage, 516. Naufrage d'un Vaiſſeau Génois, XIV. 68. Celui de trois Anglois aux Bermudes, 466. Celui d'un Vaiſſeau Eſpagnol, 571. Celui d'un Officier François, 651. Autre naufrage d'un Capitaine François, nommé d'Iberville, dont une partie de l'Equipage eſt ſauvée, 653. Naufrage d'un Voyageur Anglois, XV. 166.
Naugrokot (Montagnes de), VII. 117.
Nauhan, territoire, X. 391.
Naukony (le), arbre, & goût de ſon écorce, III. 270.
Naum : Montagne & Lac de ce nom, IX. 65.

Naumankura, Pays de la Tartarie, VII. 55.
Naunas, Nation, XIV. 13.
Nau-ngan, Ville, *voy.* Nangan-fu.
Naun-Koton; Figure des Tartares de cette Province, VII 48.
Nausary ou Nassary, petite Ville, X. 198.
Nautakan, Prince Indien, XIV. 469.
Nautaquin de Lindau, Prince, IX. 366. Ce que c'est qu'un Nautaquin, 431. Le Roi de Bungo demande un Portugais au Nautaquin de Tanixuma, 434.
Nautaron, nom d'Huissiers, IX. 493.
Nauticor, Général Tartare, IX. 413. Des Portugais sont présentés à ce Général, 415. Il récompense les Portugais, 417. Barbarie de ce Général. Il se rend à Péking, *ibid.* Cité, 418, 420, 422, 423.
Nautique, *voy.* Navigation.
Nau-yuen, Place, VI. 516.
Nava, Déserteur Espagnol, XIII. 218.
Navapoura, gros Bourg, X. 132.
Navarre-Rocafol, ou Rocaful (Melchior de), vingt-sixieme Viceroi du Pérou, XIII. 526.
Navarette, cité, III. 324, 325. Cité, V. 295. Son Voyage au travers de la Chine, & qui il est, 393. Nature de son ouvrage & sa division en sept Livres, 394 & 395. Jugement critique sur l'ouvrage de Navarette, 395. Caractere de l'Auteur. Autre Ouvrage qu'il compose, *ibid.* Son entrée à la Chine, 396. Il est volé par des Chrétiens & bien traité par des Infideles, *ibid.* Fatigues de sa route, 397. Considérations qu'il reçoit. Rencontre d'un Tigre, *ibid.* Embarras de l'Auteur, 398. Heureuse rencontre qu'il fait en chemin, *ibid.* Rencontre d'une armée Chinoise, 399. Autre embarras de l'Auteur, *ibid.* Il est mené à une excellente Hôtellerie, 400. Il continue son Voyage. Civilités qu'il reçoit d'un Officier militaire. Mauvaise nuit qu'il passe. Sa parure en voyageant, *ibid.* Beauté & richesse d'un Pays par où il passe, & dont on ne voit point de femmes en public, 401. L'Auteur étudie la Langue Chinoise, 402. Il est envoyé dans la Province de Che-kyang, *ibid.* Ses observations sur la route, 403. Différend qu'il a avec un autre Missionnaire, 404. Il compose des Livres, *ibid.* Embarras & conduite de l'Auteur, 405. On vient l'arrêter dans sa maison. Traitement favorable qu'il reçoit en prison, *ibid.* Ses observations sur les Villes de Kin-wha & de Li-ki, 406. L'Auteur est conduit à Péking. Comment traité sur la route, *ibid.* Civilité de l'escorte, 407. Cinq Jésuites se joignent à l'Auteur. Abondance de provisions dans le Pays qu'il traverse. Son arrivée à Péking avec les autres Missionnaires. Ils sont exilés à Macao. Faux bruits qui se répandent à cette occasion, *ibid.* Son opinion & celle d'un autre Missionnaire, 408. Il arrive à Canton avec les autres bannis, & ordres qu'ils y reçoivent. Le Gouverneur leur fait une grosse aumône, Mémoire présenté en faveur des Missionnaires, *ibid.* Ce qu'ils se proposent, 409. Sentence de l'Empereur à leur sujet. Navarette se détermine à quitter Canton. Incommodité de son Voyage. *ibid.* Il arrive à Hyang-Schan-ngan, 410. Allarmes que des Soldats lui causent. Hardiesse de son Guide. Autres embarras. Ses craintes. Périls qu'il court en passant un bras de Mer, *ibid* Il arrive à Macao, 411. Comparaison qu'il fait de Macao avec d'autres Villes, *ibid.* Inutilités de ses conseils à un Ambassadeur, 417. Témoignage qu'il rend à l'Ambassade Hollandoise de Noble, 418. Il est un des principaux Auteurs qui ont écrit sur la Chine, VI. 1. Cité, 6, 15 & 16, 18, 142. Nullités des mariages Chinois suivant cet Ecrivain, 147. Cité, *ibid.* 150 *& suiv.* 154, 157, 177, 181, 191 & 192. Ses réflexions sur l'utilité des Examens Chinois, 192. Témoignage de Navarette, & idée qu'il donne de la Médecine Chinoise, 286. Observation de ce Religieux, 346. Cité, 383, 387, 389, 391; 394, 396, 414 & 415, 430. Navarette emprisonné, 442. Descriptions qu'il fait de sa prison & du Donjon, 443. Cité, 453 *& suiv.* Description qu'il fait du fruit appellé Li-chi, 456. Cité, 457 & 458, 460, *ibid.* 465, 476, *ibid.* 480 & 481, 487 *& suiv.* 491, *ibid.* 493 & 494.
Navarro, & sa Mine, XI. 530.
Navatlaques, Peuples, & leur expédition, XII. 343. Cités, 524.
Navazza, Ile, XII. 207.
Navek, Place, X. 208.
Navemba, femme de l'Empereur du Monomotapa, V. 227.
Navendorf, Ecrivain, cité, V. 194.
Navengore, cinquieme femme de l'Empereur du Monomotapa, V. 227.
Navets (des), où l'on fait croître du bled, V. 496.
Navia Coverada, II. 351.
Navidad, Fort, & pourquoi ainsi nommé, XII. 24. Puerto de Navidad, 48. Le Fort de Navidad détruit par . . Cacique Caonabo, 73. Baie de Navidad, 145.
Navigateurs, *voy.* Navigation.
Navigation. Observat. générales sur son origine & ses progrès, I. pag. *j & suiv. de l'Introd.* Art de la navigation ignoré dans un espace immense de Pays, 25 & 26. Habileté d'un Indien dans cet art, 32 & 33. Belle Côte sans danger pour la navigation, 225. Difficultés de la navigation, 283. Avis important pour les Navigateurs, II. 123. Incertitude de la navigation dans certaines saisons, 125. Fâcheuse navigation, 214. Remarques nautiques, III. 465. Conseils nautiques 474. Autres remarques nautiques, IV. 81. Conseil pour la navigation au long des Côtes de Soko & de Volta, 86. Navigation pénible, 429. Observations nautiques, 438. Avis nautique, 442. Observations physiques & nautiques, 466.

Navigation

Navigation du Bréſil en Afrique, 493. Dangers de la navigation dans des Mers, V. 217. Conſeil pour la navigation dans des Mers, 218. Navigation par divers Canaux, 432. La navigation de la Chine fort ancienne, VI. 203 *& ſuiv.* Difficulté de la navigation du Sud au Nord de l'Ile de Madagaſcar, VII. 370. Navigation ſingulierement heureuſe, VIII. 94. Navigation d'une Flotte Hollandoiſe juſqu'à Bantam, 168. Triſte & longue navigation, 178. Obſervations ſur les uſages des Portugais dans leur navigation, 233. Saiſons & durée des navigations de Hollande à Batavia, 493. Navigation de Batavia en Hollande, 494. Tems de la navigation pour la Mer rouge, IX. 51. Uſage de la navigation Hollandoiſe, X. 190. Obſervations nautiques, 284. Longue navigation des Hollandois, 354. Navigation auſtrale, 431. Avis nautiques pour l'embouchûre du Détroit de Magellan par la Mer du Sud, XI. 44. Conſeils pour la navigation, 87. Conſeils nautiques, 89. Navigation d'une Eſcadre Angloiſe juſqu'au Port de S. Julien, 121. Obſervations nautiques, 128. Soins nautiques, 137. Anciens dangers d'une navigation, 519. Peinture des maux qu'on y ſouffre, *ibid.* Conſeil donné aux Navigateurs, 598. Avantages des Navigateurs, 625. Navigation ſinguliere de deux Avanturiers Caſtillans, XII. 127. Navigation incommode ſur un Fleuve, XIII. 461. Navigation du Callao aux Iles Fernandez, 495. Obſervations nautiques, *ibid.* Navigation des Péruviens, 583. Dangers de la navigation du Fleuve Marañon, XIV. 36. Obſervations nautiques ſur le Port de S. Julien, 95. Premiers malheurs d'une navigation, 198. Suite d'une navigation des Anglois, 347. Navigation malheureuſe, 454. Difficulté de la navigation dans le Miſſiſſipi, 732 Progrès des Anciens dans la navigations, XV. 4.

Navori, X. 555.

Naxivan, Ville, IX. 89.

Naxuan, Ville, VII. 294.

Nayan, Prince Tartare, & ſa revolte, VII. 351. Il eſt vaincu, & comment il meurt. Il étoit Chrétien, *ibid.*

Naybe, titre de Docteur, VIII. 248.

Naye, II. 638. Mines d'or de ce Village, 643.

Nayman, Pays, VI. 579. Royaume & Tartares Naymans, *voy.* Tartares.

Nayoa, Riviere, XII. 131.

Nayres, Gentilshommes Indiens, I. 37. Nommés auſſi Nahers, IX. 505, 507. Habitans d'une ancienne Ville qui portent le nom de Naires, X. 59. Les Naires attaquent les Hollandois, XI. 293. Combat ſanglant, 294. Les Naires entierement diſſipés, 295. Pillage du Palais du Roi, *ibid.* Combat des Hollandois contre les Naires du Cochin, 300. Sanglant carnage, *ibid.* Tribu des Naires ou Nahers, 440. Diſtinction des Naires, 442. Quel ſervice ils rendent aux Etrangers. Leur fidélité à les défendre, *ibid.* Les enfans de cet Ordre reſpectés des voleurs, 443. Paie des Naires, *ibid.* Avanture d'un Naire, qu'un Serpent tue par le nez, 457.

Nayva, Riviere, XII. 65.

Nazakos, Ile, X. 176.

Nazaradin (Xa), Roi de Delli ou Dehli, eſt le premier des Princes Mores qui forme l'entrepriſe de conquérir les Indes, I. 112. Pour ce nom, *voyez la Note.* Ce Prince étend d'abord ſa domination juſqu'au Royaume de Canara. Son Général tranche d'égal avec lui. Le neveu de ce dernier ſe met en poſſeſſion de Canara & ſecoue le joug de Nazaradin, *ibid.* Les Gouverneurs de Nazaradin le dépouillent de ſa grandeur & le mettent en priſon, 113.

Nazareth (Notre-Dame de), IV. 493.

Nazareth (Riviere de), IV. 462.

Nazerzingue, Souba de Golkonde, IX. 624.

Nbazi, nom de Sorcier, V. 10.

Neal, Hiſtorien, XIV. 543 & 544.

Neamato, lieu, III. 105.

Nebazal, Seigneur Méxiquain, maſſacré, XII. 393.

Néceſſité (Fort de la), XIV. 759.

Necoda, titre d'un Capitaine de Vaiſſeau, IX. 429. Un Necoda More devine la cauſe d'un ſpectacle affreux, 446. Butin qu'il fait en déterrant des Morts, 447. Il rétablit le Roi de Pulo Hinhor ſur ſon trône, *ibid.* & 448.

Necoya (Riviere de), XI. 633.

Nedia, Bourg, IX. 574.

Nedum Schetti, arbriſſeau, & ſa vertu, XI. 656.

Needham (Pointe de), XV. 600. Fort Needham, 601.

Neetles, Anglois, Chef de Comptoir; ſa mort, I. 560.

Nefa, Ville ou Province, X. 620.

Nefokia, Ville, près de laquelle trois Forts Hollandois, II. 150. Les Habitans ſe rangent toujours du côté le plus fort, *ibid.*

Negade, Ile, nommée autrement Ile Noyée, XV. 668.

Negapatam, Fort des Portugais aux Indes Orientales, I 141.

Negapatan, Port de l'Inde, I. 336. Tour de ce nom, II. 93. Ville de Negapatan, VIII. 650. Obſervations d'un Auteur ſur Negapatan, IX. 20. Uſage que les Hollandois font de cette Ville, *ibid.*

Negapatnam, Place, XI. 291.

Nege: Il n'en tombe à Congo, V. 65 & 66. Chemins ſous la nege, VI. 535. Hauteur de la nege permanente, XIII. 636. Oiſeau de nege, XV. 276.

Nege (Mont de), ou Sierra Nevada, V. 66.

Négocians inviſiblees, II. 294. Richeſſe de quelques Négocians, VIII. 628 & 629. Avanture des François d'Emouy, pour ſervir de leçon aux

Négocians, XI. 583. Deux Conſeils pour les Négocians, 585. Jalouſie des Négocians de Lima, XIII. 256. Remede qu'on y apporte, *ibid.* Ses inconvéniens le font abandonner, 257. Habileté des Sauvages dans leurs négociations, XV. 60. A quoi le Négociant eſt expoſé avec les Sauvages, 62.

Negombo, Place, VIII. 516. Cette Ville aſſiégée, X. 167.

Negos, Pointe ou Cap de l'Ile Ténérife où il y a une Mine d'or, II. 240.

Negral, Eſpagnol, XIII. 200, 211.

Negre, Cap, & ſa poſition, IV. 573 *. Il fait une des extrêmités du Royaume de Congo, 576. *Sign.* Cccc Cap Negro, le même, V. 11.

Negre, Poiſſon, & pourquoi ainſi nommé, II. 455.

Negrerie, petite Ville, VIII 362.

Negres: Leur couleur & caractere, I. 6 *à la Note.* Ils tuent nombre de Portugais, 6 & 11. Conférence des Portugais avec un Roi Negre accompagné de ſes gens armés, 14. Jugement d'un Roi de cette Nation ſur celui de Portugal, 21. Ils ſe ſervent d'Eléphans & de Bœufs ſans corne pour montures, 23. Crainte qu'ils cauſent aux Portugais, *ibid.* Art de Vaſco de Gama pour les apprivoiſer, 24. Bon caractere d'une partie de cette Nation, 25. Fineſſe des Negres, 231. Autres Negres & leur caractere, *ibid.* Quelques mots de leur Langue, 232. Ils vendent du poivre aux Anglois & ſe querellent, *ibid.* Indolence des Negres pour le travail, *ibid.* Rencontre que les Anglois font de différens Negres, 233. Roi Negre viſité par les Anglois, 236. Figure de ce Prince & ſes uſages. Armes & parure des gens de ſa ſuite, *ibid.* Détail de commerce entre les Negres & les Anglois, 237. Les Negres ſe laiſſent tromper par les Anglois, *ibid.* Les Negres redemandent aux Anglois quelques priſonniers, 238. Divers mots des Negres, *ibid.* Les Negres favoriſent une trahiſon des Portugais, 241. Les Negres mettent leur or à ſi haut prix qu'on ne s'accorde point avec eux, 245. Negres qui ſe reconnoiſſent, 246. Combat des Anglois contre les Negres, 264. Origine de ce différend. Perfidie des Negres, *ibid.* Les Anglois ſe deffendent avec courage contre les Negres, 265. Les Anglois ſont maltraités par ces Barbares, *ibid.* Negres qui donnent quelques ſecours à Baker Anglois, 267. Baker s'adreſſe à d'autres Negres pour qui il combat contre les Portugais, 268. Secours que Baker en reçoit. Baker les amuſe par des eſpérances, *ibid.* Il les quitte pendant la nuit 269. Baker trouve des reſſources chez les Negres, 270. Autres Negres que Baker ſe concilie, 271. Il obtient d'eux de l'aſſiſtance. Humanité compatiſſante d'un jeune Negre, & prompt ſecours qu'il donne. Embarras de Baker pendant la nuit, *ibid.* Triſte ſejour que Baker fait parmi les Negres, 272. Propoſitions de commerce entre les Negres & les Anglois, 275. Défiance des Anglois qui produit celle des Negres, 276. La guerre ſe déclare. Les Negres enlevent les otages Anglois. Ils refuſent de les rendre, *ibid.* Propoſitions de commerce que Raynolds Anglois fait aux Negres d'Afrique, 346. Civilité d'un jeune Seigneur Negre, *ibid.* Haine des Negres contre les Eſpagnols & les Portugais, 347. Les Negres veulent la mort d'un Portugais, 349. Raynolds ſe défie des Negres, *ibid.* Leur bonne foi, 350. Un Portugais épouſe la fille d'un Roi Negre, *ibid.* Negres d'une belle taille que le Comte de Cumberland garde pour ſon ſervice, 361. Démêlé des Holland. avec les Negres, 366. Negre lié à un poteau & tué à coups de fuſil, 367. Précaut. des Anglois contre les Negres, 383. Défiance des Negres de Saldanna. Leur langage, *ibid.* Facilité des femmes ſauvages du Pays, 384. Commerce des Anglois avec les Negres, 385. L'Ile de Loronha n'eſt habitée, que par ſix Negres, 448. Groſſiereté des Negres de Saldanna, 449. On lie commerce avec les Negres, 463. Leurs allarmes pour leurs femmes, *ibid.* Obſervation ſur les Negres de Sierra Leona, 464. Commerce des Anglois avec les Negres, 467. Sauvages circoncis, 468. Informations reçues d'un jeune Negre incommodé d'une jambe, 506 & *ſuiv.* Negres plus humains que d'autres, 508. Les Negres de Mélucidey refuſent d'approcher des Anglois, 527. Les Negres trahiſſent les Anglois, enlevent leur Capitaine & attaquent ſon Vaiſſeau, 541. Nouvelle attaque des Negres, l'artillerie Angloiſe les met en fuite, 542. Les Negres de Saldanna appaiſés, II. 175. Commerce des Negres à Tombuto, 291. Uſage qu'ils font du ſel, 293 & *ſuiv.* Situation du Pays des Negres, 297. Armes dont ils ſe ſervent dans la guerre, 298 & *ſuiv.* Habilité des Negres à nager, 300. Table des Seigneurs Negres, 301. Alimens des Negres du Pays de Budomel. Leur agriculture, *ibid.* Leurs liqueurs 303. Excellence du Mighol. Leurs fruits, *ibid.* Prétendus enchantemens des Negres, 304. Marchés & Foires des Negres, 305. Leur admiration à la vûe de Cada Moſto, 306. Eſtime qu'ils ont pour les Chevaux. Ils les conſervent difficilement. Gaieté des femmes, & leur danſe. Effroi que l'artillerie cauſe aux Negres. Leur ignorance, *ibid.* Ils n'ont que deux inſtrumens de muſique, 307. Ils maſſacrent un interprête, 308 & *ſuiv.* Des Chaloupes Portugaiſes rencontrent des Negres & les évitent, 309. Etonnement des Negres. Combat de trois Caravelles contre les Negres, *ibid.* L'artillerie les effraie, 310. Ils reprennent courage. Ils ſe retirent avec perte. Efforts des Portugais pour ſe lier avec les Negres, qui rejette la paix & le commerce, *ibid.* & *ſuiv.* Negres attirés par les Interprêtes de Cada Moſto, 313 & *ſuiv.* Informations qu'on reçoit d'eux, 314.

Traité de paix avec les Negres de Gambra. Commerce avantageux qui en réſulte, *ibid.* Curioſité des Negr. de ce Pays, 315. Leur Religion & leurs uſages. Uſage des femmes, *ibid.* Negres que les Interprêtes ne peuvent entendre, 317 & *ſuiv.* Anneaux d'or que les Negres portent au nez, Unique éclairciſſement qu'on tire des Negres, 321. Negres à la pêche des Tortues, 324. Vaines offres de ſept Negres, 339. Secours imprévu de trois Negres, *ibid & ſuiv.* Un Pilote Negre s'échappe à la nage, 340. Deux autres refuſe leur ſecours, *ibid.* Idée des Negres ſur leurs Sorciers, 342. Leur bonté naturelle, 343. Idée qu'ils ont d'eux-mêmes, *ibid.* Leur habilité à nager & à plonger, 344. Fidélité d'un Prince Negre, 345. Origine d'une ſorte de Negre, 358. Paiement des Negres de Bonaviſta pour leur travail, 365. Amorce dont les Negres ſe ſervent pour prendre le poiſſon, 400. Maniere dont ils font le ſel, *ibid.* Negres de Guinée établis à S. Antoine, 417. Leurs querelles avec les Naturels de cette Ile, *ibid.* Adreſſe des Negres à conſtruire une ancre, 421. Negres que les François fourniſſent aux Iles de l'Amérique, 427. Trois Rois Negres font un Traité de Commerce avec les François, 448. Situation de la Ville des Negres de Vintain ou Bintam, 451. Un Prince Negre baptiſé à Liſbonne, *ibid.* Deux Ambaſſadeurs Negres aux François, 456. Combat d'un Prince Negre contre un Lion, 457. Force des Negres, *ibid & ſuiv.* Comment les Negres de Ruſiſco aiment le poiſſon 466. Vûe & Figure de l'habillement des Negres du Cap Verd, 468. Danſe des Negres, 469. Ce qui rend ſages les femmes des Seigneurs Negres, 472. Différens Villages des Negres de Kayor, 475 Maiſons ou huttes des Negres du Royaume de Kayor, 476. Figure d'un Negre Guiriot jouant du Balafo, *ibid.* Imprécation ſolemnel entre les Negres, 478. Jeune Negre inſtruit par un Général François, 481. Maniere dont un Prince Negre eſt reçu par un Gouverneur François, 491. Habillement & figure de ce Prince, *ibid.* Sa harangue, 492. Il eſt fort bien traité par le Général François. Inſtrumens & chanſons de ſes Muſiciens, *ibid.* Paſſion des Negres pour l'eau de-vie, 503. A quoi les Negres de l'Ile de Bilbas s'attendent lorſqu'ils font un préſent, *ibid & ſuiv.* Avarice des Rois Negres, 504. Folgar, bal des Negres, 506. Leur converſation appellée kalder, *ibid.* Compliment des Seigneurs Negres, 508. Revûe de la Cavalerie Negre. Les Negres ont des Chevaux barbes, 509. Les Negres mangent la chair de Singes, 520. Un Negre trompe les François, 521. Menaces des Negres, 523. Forme d'un Palais Negre, 524. Le caprice des Negres fait manquer une entrepriſe aux François, 530. Querelle de deux Rois Negres avec les François, 536. Avanture d'un impoſteur Negre, 544. Figure des Negres de Kachao & de Biſſao qui préparent le Manioc, 553. Negreſſe blanche, 564. Figure des Negres grimpans ſur les arbres, *ibid.* Negre, excellent joueur de Balafo, 567. Seigneur Negre, 575 & *ſuiv.* Cérémonie bizare d'un Negre, 576. Ils réverent les oiſeaux nommés Flaminos, 590. Funérailles d'un Negre, 599 & *ſuiv.* Artifice des Negres pour ſe diſpenſer de recevoir leur Roi, 603. Moyen de tenir les Negres de Joal en reſpect, 604. Guerre des Mores contre les Negres, 606 Commencement de la révolte des Negres, 607. Trois Rois Negres ou Mores tués dans une bataille. Rétabliſſemens des Royaumes Negres. Médecin Negre, *ibid.* Maniere dont les Negres travaillent aux Mines, 640. L'induſtrie leur manque, *ibid.* Dépendance où ils ſont pour l'ouverture des Mines 641. Châtiment des Negres, 649. Les meilleurs Negres pour le travail, 651. Salut que les Anglois rendent à un Roi Negre, III. 8. Prince Negre qui ſe qualifie Empereur du Grand Kantor, 10. Divers Villages de Negres de la Gambra, 11. Commerce avec les Negres, 30 & *ſuiv.* Autre commerce avec les Negres, 33. Arrivée de Negres & concluſions qu'un Capitaine Anglois en tire, 41. Groſſiereté de ces Peuples, *ibid.* Fable des Negres au Sujet du Mont de Jerunk, 58. Cérémonie des Negres à la vûe du Mont Arſchill, 60 & 61. Negres qui refuſent de paſſer Barrakonda, 64. Ils rentrent dans la ſoumiſſion, *ibid.* Deux Negres paſſent à gué la Riviere de Gambra, 68. Les Negres aſſaiſinent quelques Anglois, 80. Un voleur Negre eſt arrêté, 84. Droit d'hoſpitalité en honneur chez les Negres, 92. Les Negres du Suma de Dubokonda forment des prétentions, 94. Feux céleſtes, préſages de guerre pour les Negres, *ibid.* Haine des Negres contre un Capitaine Anglois, 97. Ils attaquent ſa chaloupe, *ibid.* Porche ou Alpinter exigé par les Negres pour le Commerce, 100. Ils arrêtent les Officiers d'un Vaiſſeau Anglois, 101. Querelle ſinguliere des Negres avec un Capitaine, 102. Guerres entre les Negres, 104. Viſite qu'une troupe de Negres fait à Moore, 105. Fatigues des Negres du Royaume de Futa pour l'agriculture, 117. De quoi eſt compoſé le poiſon dont les Negres enveniment leurs fleches, *ibid.* Cruelles injuſtices à l'égard des Negres, 122. Comment les Negres font la cire, *ibid.* Richeſſes qu'ils apportent à l'Ile S. Louis, 136. Comparaiſon de couleur & de figure entre les Negres, 140. Leurs idées de beauté, *ibid.* Roi Negre cru Magicien, 142. Stupidité des interprêtes Negres. Leur ſeule vertu eſt l'hoſpitalité. Leurs uſages pour la ſucceſſion au Trône Royal. Autorité deſpotique des Rois, *ibid.* Ceux qui regnent ſur la Gambra ſont plus humains & plus ſimples, 143. Préſens qu'on fait aux Rois Negres, 144. Leur efficacerie à mandier des préſens, *ibid.* Effet de l'intérêt ſur les Princes Negres, 146. Occaſions & forme

des guerres entre les Negres, 147. Armes de leur Cavalerie & Infanterie. Leurs combats, *ibid.* Leurs raccommodemens, 148. De quelle maniere les Courtiſans Negres abordent leur Roi, 159. Réflexions ſur la cauſe de la noirceur dans les Negres, 162. Suppoſitions de quelques Auteurs à ce ſujet, *ibid & ſuiv.* Negreſſe blanche, 163. Habillement des Negres, *ibid & ſuiv.* Leurs alimens, 165 *& ſuiv.* Mariages des Negres, 167 *& ſuiv.* Enfans des Negres 171 & 172. Leurs funérailles, *ibid & ſuiv.* Muſique des Negres, 174 *& ſuiv.* Lutte des Negres, 179. Leur pêche & chaſſe, *ibid & ſuiv.* Leur Commerce, & Manufactures, 181 *& ſuiv.* Arts & Métiers, 182 *& ſuiv.* Leurs édifices, 185 *& ſuiv.* Leur agriculture, 188 *& ſuiv.* Leurs armes & Milice, 190 *& ſuiv.* Leur adreſſe à monter à cheval, & tours qu'ils y font, 191. Langues des Negres, 193 *& ſuiv.* Leurs Religions, 206 *& ſuiv.* Cérémonies obſervées dans leurs prieres & ſacrifices, 208 *& ſuiv.* Vûe ou figure de la circonciſion des Negres, 211. Superſtitions des Negres, 213 *& ſuiv.* Leurs Prêtres, 216 *& ſuiv.* Ignorance des Negres Laïcs, 218. Uſage qu'ils font de l'or, 219. Ils aiment la noix ou datte du Palmier, 223. Ils tranſportent leurs Canots ſur leurs épaules, 231. Negres affectionnés aux François, 233. Negres cruels nommés Semauras, *ibid.* Pêche des Negres, 235. Habits & couleur de ceux de Sierra Leona, *ibid & ſuiv.* Leur humeur, 236. Inſtruction des filles Negreſſes, *ibid.* Quantité de Negres ſe ſoumettent aux lumieres de la Religion Chrétienne, 238. Comment ils prennent la Manatée, Vache marine, 241. Alimens des Negres, de Sierra Leona, 244. Deſcription d'une de leurs Villes, *ibid & ſuiv.* De qui leur vient l'uſage des armes à feu, 249. Maniere dont ils montent au ſommet des arbres, 260. Jeune Negre enlevé par une Panthere, 285. Maniere dont les Negres tuent les Cerfs & les Biches, 292. Opinion qu'ils ont des Singes, 293. Ils mangent la chair de Chiens fort hideux, 297. Ils ſe nourriſſent d'Inſectes, 300 *& ſuiv.* Leur ſuperſtition ſur la Chouette, 309. Maniere dont ils attaquent le Crocodile, 326. Explications des Negres de Rufiſco, 337. Leur attaque ſous la conduite du Capitaine Thomas, 338. Ils ſont repouſſés. On acheve de les diſſiper, *ibid.* Les Negres répandent l'allarme à Bulom, 340. Généroſité d'un Prince Negre, *ibid.* Défiance des Negres dont les Hollandois s'approchent, 344. Pratique ſinguliere des Negres, & ſon origine, 345. Politeſſe de la Langue des Negres de la Côte de Malaghette, 349. Uſage ſingulier des Negres du Cap Meſurado, 361, Leur exercice militaire, *ibid.* Querelle entre les Negres & les Anglois pour un vol ſuppoſé, 362. Viſite d'un Roi Negre, & admiration qu'il cauſe, 363. Maniere dont les Negres s'entreſaluent, 364. Crainte & défiance des Negres du Cap Laho, 366. Leur difformité. Ils paſſent pour Antropophages, *ibid.* Les Negres ſe ſaiſiſſent du Fort d'Akra après avoir tué le principal Facteur, 367 *& ſuiv.* Danſe des Negres, 370. Negres qui remuent le ſable pour en tirer la poudre d'or, 371. Méchante eſpece de Negres, 376. Un Prince Negre chaſſe les Danois d'un Fort, 377. Ce Prince invite Phillips à diner, 378. Le Gouverneur Negre avoit été Cuiſinier. Etat de ſon Fort, *ibid.* Larcins des Negres, 380 *& ſuiv.* Officiers qui répondent des Eſclaves, 385. Deſeſpoir des Negres dans l'eſclavage, *ibid.* Informations ſur leur poiſon, 386. Table publique ou ordinaire Negre, 388. Reſpects des Negres pour leurs ſermens, 389. Un Prêtre Negre conjure les morts, 392. Habilité des Rameurs Negres, 393. Cauſes des maladies qui ſe mettent parmi les Negres, 396. La petite vérole des Negres reſſemble à la nôtre, 397. Peines qu'il en coûte à tranſporter les Negres, *ibid.* Les libertés des Negres offenſent le Prince Aniaba, 404. Joie des Negr. d'Iſſini à l'arrivée des Franç. 405. Fidélité des Negres, 410 *& ſuiv.* Recit des Negres ſur l'intérieur des terres & la Riviere du Royaume d'Iſſini, 417. Chiens dont les Negres ſe nourriſſent, 421. Ragoût des Negres, 431. Autre ſauce des Negres d'Iſſini. Leur vin de palmier, & maniere dont ils le tirent, *ibid.* Leurs édifices, 432. Maiſon de purification pour les femmes. Leurs meubles, *ibid.* Leur courage & expérience à la guerre, 433. Leurs armes. Leurs Troupes. Leurs inſtrumens militaires. Inſtrument ſingulier, *ibid.* Leurs maladies, 434. Remedes dont ils font uſage. Leurs précautions pour leur ſépulture, *ibid.* Cérémonies de leurs funérailles, 435. De quelle maniere on les enterre. Proceſſion & danſe des Veuves, *ibid.* Religion des Negres d'Iſſini, 436. Leurs prieres, *ibid.* Leurs jours de Fête, 437. Autels & offrandes. Cérémonie du Tokké, quelquefois ſanglante, *ibid.* Sermens des Negres, 438. Doctrine des Negres ſur la tranſmigration des ames, 439. Revolte de cinq Negres, 451. Punition de ces cinq Negres & d'une femme de leur Nation, 452. Etrange jalouſie d'un Chef Negre, & ſes effets, 463. Friponnerie des Negres à l'égard des François & des Anglois, 472 *& ſuiv.* Leur adreſſe à voler, 473. Exemple de l'ignorance & de la ſimplicité des Negres, 478. Admiration des Negres pour Smith, 480. Remarques ſur la Religion des Negres, & leurs langages différens, *ibid.* Rage des Negres, 486. Pluſieurs Negres tués, 487. Negres maltraités par les armes à feu, 488. Juſtification d'un Negre. Il eſt interrogé, & ſe trouve chargé de propoſitions de paix, *ibid.* Effet qu'une réſolution des Anglois fait ſur les Negres, 490. Induſtrie des Negres du Cap Monte, 495. Les Negres de S. André portent la guerre à Drevin, 496. Carnage des Negres d'Ardra, 508. Un Duc, jeune Seigneur Negre, doué d'aimables qualités, 518. Sacrifice de

quatre mille Negres, 520. Quarante Héros Negr. & leur parure, *ibid.* Spectacles Negr. 522. Sacrifice de quatre cens Negres, *ibid.* Fermeté des hommes: cris des femmes & des enfans, 523. Negreſſe blanche, 524. Le Prince & les Negres de la Ville de Jaquin chagrinent Snelgrave, 530. Ils ſe reconcilient, *ibid.* Ils inſultent le même Anglois, 531. Les Negres redoutent peu les incendies, 539. Prétendu miracle en faveur des Negres, 540. Deux Negres rebelles dévorés par les Requins, & deux autres arrêtés, 547. Un de ces deux Negres condamnés à mort: Ses diſcours, 548. Son exécution, & ce qu'on y joint pour ſervir d'exemple aux autres Eſclaves, *ibid.* Côte où les Negres font beaucoup de ſel, 572. Belles nates des Negres, 582. Superſtition des Negres ſur quelques Oiſeaux, 588. Vices généraux des Negres, 595. Leurs bonnes qualités. Leurs mariages. Cérémonie pour nommer les enfans, *ibid & ſuiv.* Harangues du Miniſtre, 596. Diſpoſition des héritages. Maladies des Negres, *ibid.* Culture des terres, 597. Moiſſon. Emploi des femmes. Pêche & chaſſe des Negres. Villes ouvertes. Villes fortifiées, *ibid & ſuiv.* Comment les Negres connoiſſent minuit, 598. Circonſtances particulieres des funérailles, *ibid.*, Cérémonie de la Sépulture, 599. Lieux qui ſervent de cimetiere. Jeûne en uſage après les funérailles, *ibid.* Circonciſion des Negres, 605. Reſpect des Negres pour la Lune. Ecole pour les jeunes Negres. Circonſtances de cet établiſſement, *ibid & ſuiv.* Confrairie des Pays Negres. 607. Ecole des femmes. Elles ſe font circoncire. Fruit de leurs études, *ibid.* Funérailles d'un Negre de diſtinction, 616. Les Negres mêlent de la poudre de cuivre à leur or, 631. Trois mets des Negres, 633. Ils fabriquent des étoffes, 642. Ils ſont en commerce avec un Peuple blanc d'Afrique, *ibid,* Tromperie des Negres, & moyen de l'éviter, 644. Marchandiſes que les Negres demandent, *ibid.* Ils ſont exécutés à la trahiſon par les Portugais, IV. 9. Mécontentement des Negres contre les Hollandois. Leurs plaintes adreſſées à un Auteur, 13 *& ſuiv.* Les Negres d'Axim fort induſtrieux, 17. Maniere dont ils tirent l'or de la Riviere d'Axim, 19. Ils prennent & pillent un Fort Anglois, 27 *& ſuiv.* Permiſſion des Negres pour l'or, 29. Ils attaquent le Fort de Wedenbourg, 33. Marchandiſes que les Negres de Commendo recherchent, *ibid.* Affection des Negres de Commendo pour les François, 34. Guerres des Hollandois contre les Negres de commendo, *ibid.* Origine de ces démêlés, 35. Negres que les Hollandois louent pour leur ſervice, *ibid & ſuiv.* Ecole des Negres, 55. *Sign.* G. Les Negres du Pays de Sabu haiſſent les Hollandois, 58. Ils étoient autrefois mieux diſpoſés, 59. Preuve ancienne de leur droiture, *ibid.* Variation des Negres, 67. Ils maſſacrent un homme de mérite, 77. Trahiſon & ſcenes comiques d'un Commandant Negre, 78. Utilité que les Negres retirent des Forts Européens d'Akra, 79. Marchandiſes recherchées par les Negres, 81. Cruautés d'un Général Negres, 89. Arrogance des Negres d'Aquambo, 90. Plagiat des Auteurs touchant les Negres de la Côte d'or, 95. Figure des hommes de la Côte d'or. Leurs qualités d'eſprit, *ibid.* Figure des femmes & leur naturel, 96. Leurs dents & leurs ongles. Autres qualités des Negres, *ibid.* Leur paſſion pour les femmes, 97. Ils ſont voleurs par nature. De quelle maniere ils volent, *ibid.* Leurs talens naturels, 98. Leur fiereté à l'égard de leurs inférieurs. Leur inſenſibilité pour pour les évenemens, *ibid.* Ils s'abandonnent dans les maladies, 99. Variété dans leurs habillem. Leurs chapeaux & leurs bonnets, *ib.* Autres ornem. & leurs fig. 100. Gens du commun. Marchands. Pêcheurs & Artiſans. Nudité des filles. Le goût de la parure leur vient des Européens, *ibid.* Leurs ſcarifications & leurs peintures, 101. Pendant d'oreilles, bourſes & clef de ceinture, *ibid.* Parure pour le dehors, 102. Parure des femmes de Capitaines & de Marchands. L'œconomie accompagne le goût de la parure, *ibid.* Propreté commune à tous les Negres, 103. Race de Mulâtres Leur nom. Leur habillement. Villes & Villages; Leur forme, *ibid.* Villes intérieures des Negres de la Côte d'or, plus belles que les maritimes, 104. Les Negres n'ont aucun goût de ſituation & de perſpective, *ibid.* Forme de leurs maiſons, 105. Diviſions intérieures de ces maiſons. Leurs toîts s'ouvrent & ſe ferment. Forme de leurs portes. Hutes qui accompagnent les maiſons, *ibid.* Palais des Rois & des Seigneurs, 106. Incommodités des rues. Meubles. Lits, *ibid.* Pauvreté des Negres expliquée par les Marbuts, 107. Diete des Negres de la Côte d'or. Leur ſobriété vient de leur avarice, *ibid.* Nourriture des Negres riches, 108. Avidité d'un jeune Negre. Divers ragoûts des Negres. Leurs mets ordinaires, *ibid.* Qualité de l'huile de palmier, 109. Leur malpropreté en mangeant. Les maris mangent ſeuls. Boiſſons des Negres. Formalités en buvant du vin de palmier, *ibid.* Ils boivent l'eau-de-vie le matin & le vin le ſoir, 110. Heure & nombre des repas. Sage œconomie des femmes. Maniere dont elles font le pain & d'autres pâtes, *ibid & ſuiv.* Mariages & éducation des Negres de la Côte d'or, 111 *& ſuiv.* Fiançailles. Facilité des mariages, *ibid.* A quoi ſe borne la dépenſe des mariages, 112. Parure de la mariée. Formalités pour les mariages avant l'âge nubile. Nombre de femmes que les Negres peuvent prendre, *ibid.* Les deux premieres femmes d'un Negre: Heureux ſort de l'une, droit de l'autre, 113. Diſtribution des faveurs conjugales, *ibid.* Fécondité des femmes, 114. Reſpect pour les femmes groſſes. Accouchemens. Courage des femmes accouchées, *ibid.* Cérémonies à la naiſ-

ſance des enfans, 115. Noms qu'on leur donne. L'uſage de la circonciſion borné. Si ces uſages viennent des Juifs. Education des enfans Negres, *ibid.* Diſtinction entre les femmes. 116. Enfance des Negres. De quoi ils ſont vêtus. *ibid.* Fruit qu'ils tirent de leur oiſiveté, 117. Inconvéniens de leurs premieres années. Ils ſont ſans correction. A quoi ils s'emploient dans leur jeuneſſe. Education des filles, *ibid.* Uſage remarquable, 118. Les femmes n'héritent point de leurs maris. Ordre de la ſucceſſion. Recherches d'un Auteur ſur le même ſujet, *ibid.* L'origine de ces Loix inconnue aux Negres mêmes, 119. Amandes pour l'adultere. Maniere dont ces Cauſes ſe plaident, *ibid.* Infame commerce des Negres dans le mariage, 120. Sévérité contre l'adultere dans les Pays intérieurs de la Côte d'or, *ibid.* Amandes conſidérables, 121. Libertinages des femmes. Méthode qu'elles emploient pour ſe ſatisfaire. Deux Auteurs font leur apologie, *ibid & ſuiv.* Déſordre des jeunes filles, 122. Filles publiques. Ordre obſervé à leur réception. Comment elle ſe nomment. Triſte ſort de ces créatures. Combien elles ſont eſtimées des Negres, *ibid.* Reſſource des jeunes Negres qui n'ont point de ces filles, 123. Politeſſe des Negres entr'eux. Leur maniere de s'entreſaluer. Uſages de leurs viſites, *ibid.* Viſites des Rois & Princes Negres, 124. Cérémonies de la réception. Eſclaves domeſtiques du Pays de la Côte d'or. Châtiment de ceux qui prennent la fuite, *ibid.* Les habitans de la Côte d'or ne veulent pas être nommés Negres, 125. Forgerons, principal métier des Negres de la Côte d'or. Habilité de leurs Orfevres. Autres métiers, *ibid & ſuiv.* Leur pêche, & tems qu'ils y emploient, 126. Foires des Negres, 133. Danſes & ornem. de leurs fêtes. Deſcription de la danſe des Negres, *ibid.* Variété dans leurs danſes & fêtes, 134. Leçons de danſe & de muſique pour les jeunes gens. Fête pour l'anniverſaire d'une victoire, *ibid.* Entrée des Acteurs dans la Cour du Général Danois, 135. Combat ſimulé. Dépenſe de cette fête. Fête que les Negres donnent à Barbot, *ibid.* Différentes muſiques des Negres, 136. Leurs inſtrumens, & figures de ces inſtrumens, *ibid.* Différens jugemens ſur la muſique des Negres, 137. Leurs maladies les plus communes. Maux vénériens. Maux de tête, *ibid.* Leurs remedes, 138. Vers qui les tourmentent, 139. Cauſes que les Negres apportent de ces vers, *ibid.* Les Negres craignent la mort dans leurs maladies, 145. Superſtitions des Negres, 146. Remedes généraux des Negres, & leurs effets merveilleux, *ibid.* Durée de la vie des Negres, 147. Changement que l'âge apporte à leur figure. Mort des Negres. Circonſtances de leurs funérailles, *ibid.* Quête & ſacrifice pour leur ame, 148. Cérémonies ſuperſtitieuſes. Proceſſion ſolemnelle. Sépulture. Préſens ſur la foſſe du mort, *ibid.* Cérémonies des femmes après les funérailles, 149. Circonſtances différentes. Deſcription des cérémonies à la mort des Negres. Informations des Prêtres ſur la mort des Negres, *ibid.* Deuil des femmes, 150. Deuil pour les Guerriers, *ibid.* Autres circonſtances des funérailles, 151. La dépenſe de ces fêtes eſt proportionnée à l'héritage. Uſage des Negres de Tres-Puntas, *ibid.* Images de terre ſur les tombeaux, 152. Negres qui meurent hors de leurs Pays. Oraiſons funèbres des Negres. Sépulture refuſée aux Eſclaves. Cérémonies funèbres du Cap Corſe, *ibid.* Deuil des Grands, 153. Sacrifices humains. Vaſte étendue du Tombeau des Rois. Morts conſervés hors de terre, & comment. Eſclaves ſacrifiés, *ibid & ſuiv.* Funérailles du Roi de Fetu, 154. Enterrement ſecret. Sort des Eſclaves qui font cet enterrement, *ibid.* Diverſité d'opinions entre les Negres touchant la divinité, 155. Leurs idées ſur la nature de Dieu. Ils prétendent ne rien devoir à Dieu. Ils croient Dieu plus favorable aux Européens qu'à eux, *ibid.* Ils croient voir le Diable ſous la figure d'un chien noir, 156. Si le Diable bat les Negres. Quelques Voyageurs en ſont perſuadés. Avantages qu'en tirent leurs Prêtres, *ibid.* Cérémonie des Negres pour chaſſer le Diable, 157. Eſprit qui tourmente les Negres d'Anta. Opinions des Negres ſur l'état futur, *ibid & ſuiv.* Leurs idées ſur la création du genre humain, 158 *& ſuiv.* Impoſture des Prêtres Negres, 159. Abſtinence en uſage parmi les Negres, 160. Leur reſpect pour les Fétiches. Ils en ont de divers ſortes, *ibid & ſuiv.* Cérémonie des Negres pour obtenir de la pluie, 162. Le Fétiche ſert à la vengeance des Negres, & à découvrir les vols, 163. Bons effets de ſuperſtition des Negres, 164. Combien ils redoutent le parjure. Corruption qui ſe gliſſe dans leurs uſages. Sermens & leurs formes. Formule la plus ſolemnelle, *ibid.* Exemples du reſpect des Negres pour leur ſerment, 165. Précautions pour s'aſſurer de la fidélité des femmes. Combien les Negres craignent le tonnerre & les éclairs, *ibid & ſuiv.* Cerémonie des Negres pour appaiſer leur Fétiche lorſqu'ils s'imaginent en avoir été battus, 166. Diviſion du tems parmi les Negres, 167. Jours heureux & malheureux, *ibid.* Fêtes & exercices de Religion, 168. Bois ſacrés. Deux jours de Fête chaque ſemaine : Noms qu'ils donnent à un de ces jours, *ibid.* Sabat des Negres, 169. Adorations publiques des Fétiches. Grands jours de Fêtes, & leurs cérémonies. Nom de leur Prêtre. Mots qu'ils prononcent en terminant leur Fête, *ibid.* Autres Fêtes des Negres, 170. Reſſource des Pêcheurs dans le mauvais tems, 171. Reſſource des Rois dans la diminut. du commerce, *ibid & ſuiv.* Conſultations des Prêtres, 172. Idoles qui leur ſont particulieres. Leurs excuſes lorſque leurs prédictions manquent d'effet, *ibid.* Maniere dont ils font les Fétiches, 173. Fétiche pour

un mort. Combien les Prêtres ſont diſtingués, *ibid.* Penchant des Negres à tout rapporter aux cauſes ſurnaturelles, 174. Juſqu'où les Negres ſe ſont civiliſés. Raiſons qui pourroient les diſpoſer à ſe convertir, *ibid.* Obſervation ſur leur Religion, 175. Cinq claſſes ou cinq ordres de Negr. Inaugurat. des Rois, *ibid.* Claſſes inférieur. 180. Ancien titre des Rois Negr. 181. Simplicité des cérémon. de la ſucceſſion au Trône de Fetu, *ibid.* Les Rois Negr. ſoutienn. leur autorité par la force, 182. La bonté leur réuſſit mieux. Fêtes Royales. Jours Fétiches des Rois, *ibid.* Familiar. des Rois avec leurs ſujets, 183. Yvreſſe & médiſances. Autorité de certains Eſclaves. Simplicité des Rois Negres dans leurs Palais. *ibid.* Faſte de leurs viſites, 184. Etat de leurs femmes & de leurs enfans. Partage que les Rois font à leurs enfans, *ibid.* Partage des Princeſſes, 185. Grands Officiers de la maiſon du Roi, *ibid. & ſuiv.* Revenus des Rois Negres, 186. Pauvreté de pluſieurs Rois, 187. Mauvais état de leur table. Ils ont plus de ſoin de leur perſonne, *ibid.* Procès d'un Negre avec une femme, 192. Autre Procès d'un Negre. Liqueur qui ſert à purger les accuſés. Cérémonies des ſermens, *ibid.* Negres qu'on fait jurer ſur la Bible, 193. Amendes & punitions. Diſtinction priſe du rang & de la qualité. Supplices cruels, *ibid.* Exécution des criminels, moins dure dans les Monarchies, 194. Peine pour le vol & pour l'adultere. Vol d'hommes & de beſtiaux, *ibid.* Amendes au profit du Roi, 195. Maniere de faire payer ces amendes. Les peres & les maîtres répondent pour leurs inférieurs. Modération des amendes, *ibid.* Révolte d'un corps de Negres, 196. Concluſion de ce différend, 197. Hardieſſe des Negres, *ibid* Guerres des Negres de la Côte d'or, 198. Conſeil qui ſe tient, & déclaration de guerre, *ibid.* Azules qu'ils trouvent dans les Ports Européens, 199. Hideuſe figure des gens de guerre. Leur armure, & leurs diverſes armes, *ibid.* Artillerie des Negres; uſage qu'ils en font 201. Ordre & forme de leurs armées, *ibid.* Leur maniere de combattre, 202. Deſcription de leurs batailles. Priſonniers de guerre, & leur ſort, *ibid.* Sort des Rois priſonniers de guerre, 203. Effets cruels de la haine entre les Negr. Barbarie des Negr. mêmes de la Côte d'or, *ib.* Ils ſurprennent les Villes & les brûlent, 204. Leurs embuſcades & ſtratagêmes de guerre. Pertes ordinaires dans leurs batailles, *ibid.* Cauſes de leurs guerres, 205. Durée de leurs guerres, 206. Occaſion d'une guerre entre les Negres, & Traité de paix, *ibid.* Formalité de la paix, 207. Les Negres de la Côte d'or ſont moins ſujets aux maladies que les Européens, 209. Comment ils reglent les ſaiſons, 210. Horreur des Negres pour la pluie, *ibid.* D'où les Negres de la Côte d'or tirent l'or, 214. Leur paſſion pour l'ail, 223. Pâtes & pain des Negres, 226. Qualité de quatre ſortes de pain, & liqueur compoſée avec le maiz, 227. Les Negres ne tirent point le lait des vaches, 228. Ils mangent la chair des chiens & des chats, 230. Ils nomment les Eléphans Oſſons, 232. Avanture d'un Maçon Negre, 252. Poiſſon nommé le Negre ou Royal, & ſa figure, 258. Village des Negres du Cap Montego, 264. Penchant des Negres de Popo au vol, 268. Confiance des Negres de Popo pour leurs Prêtres, & nom qu'ils leur donnent, 271. Empreſſement des Negres à l'arrivée des Vaiſſeaux à Juida, 276. En quoi conſiſte l'habilité des Rameurs Negres, 277. Friponneries qu'ils exercent au paſſage, *ibid.* Matiere & diſpoſition de leurs Canots, 278. Leur maniere pour tranſporter les Européens au rivage dans leurs Canots, *ibid.* Taille & couleur des Negres de Juida, 283. Leur ignorance. Politeſſe admirable de cette Nation, *ibid.* Comment ils en uſent avec leurs ſupérieurs, 284. Reſpect des enfans pour leurs peres, & des femmes pour leurs maris. Civilités entre les égaux. Leurs égards ſinguliers pour la Nation Françoiſe, *ibid.* Les Negres de Juida comparés aux Chinois, 285. Cérémonies d'une viſite. Etrange marque de politeſſe. Leur induſtrie & diligence, *ibid.* Leurs occupations, 286. Occupation des femmes. Salaire des ouvriers. Leur inclination au vol, *ibid.* Nourriture ordinaire des Negres de Juida, 289. Leur goût pour la chair de chien, *ibid.* Maniere dont un Negre ſe choiſit une femme, 290. Prudence des Negres, 291. Motifs dont les Negres autoriſent la polygamie, 293. Les Negres de Juida ne vendent point leurs enfans, ils peuvent vendre leurs femmes, 294. Reſpects qu'ils en reçoivent. Soumiſſion des cadets pour leur frere aîné. Circonciſion des mâles & de quelques filles. L'aîné des fils hérite des biens & des femmes de ſon pere, *ibid.* Paſſion des Negres de Juida pour le jeu, 295. Leurs jeux de haſard, d'exercice & d'adreſſe, *ibid & ſuiv.* Reſſource des Negres de Juida dans leurs maladies, 299. Opinions des Negres de Juida ſur l'Enfer, 301. Maniere dont ils circonciſent leurs enfans. Diviſion qu'ils font des Fétiches en deux claſſes. Pourquoi ils invoquent le ſecond Fétiche, & de quelle maniere, *ibid.* Tentatives pour convertir les Negres de Juida, 304 *& ſuiv.* Danger d'un Negre d'Aquambo, 308. Avanture d'un Negre avec ſa femme, 315. Les Negres haïſſent les chevaux de Riviere, & pourquoi, 357. Cordes & nœuds que les Negres d'Ardra emploient au lieu d'écriture, 373. Marchandiſes que les Negres d'Ardra deſirent, 376. Reſpect des Negres pour leurs Prêtres, 395. Fierté d'un Monarque Negre, & guerre qu'il fait à celui d'Ardra, 398. Revenu des Negres qui ſuivent la Cour de Benin, 410. Caractere des Negres de Benin. Leur conſidération pour les Européens. Leur libertinage Leurs habits, *ibid & ſuiv.* Bizarre jalouſie des Negres, 422.

Remedes des Negres dans leurs maladies, 414. Uſages mutuels des Européens & des Negres, 437. Feſtins mutuels des Negres de Kalabar, 445. Leurs Idoles, & leurs caracteres, *ibid.* Facteurs Negres employés par les Européens, 446. Reſſemblance entre les Negres du Cap Lopez-Conſalvo & ceux de Gabon, 465. Onze fugitifs combattent des Negres dont pluſieurs ſont tués, 481. Un Prince Negre arrête les Portugais, 485. Ce que ce Prince éxige de ces derniers, *ibid.* Joie que les Negres ont d'entendre la Meſſe, 497. Etrange ſobriété des Negres, 505. Proceſſion des Negres, & leur chant lugubre, 506. Ils ſe donnent la diſcipline avec des cordes, *ibid.* Un Negre dévoré par un Tigre, 507. Les Negres mangent un Capucin Miſſionnaire, 527. Artifice d'un Negre pour éviter le châtiment, 538. Les Negres de Sogno allarmés forcent leur Prince de ſe reconcilier avec l'Egliſe, 542. Serment qu'un Miſſionnaire éxige des Negres, 547. Etrange priere d'un Commandant Negre, 548. Plus de cinq mille enfans baptiſés par un Negre, 552. Les Negres font périr ſept Religieux par le poiſon, 555. Un Negre d'une monſtrueuſe taille, 562. Argument des Negres contre le Baptême, 566. Les Negres délivrent un Capitaine François d'une étroite priſon, 567. Ils trompent ce même Capitaine, 568. Leur caractere artificieux, 569. Des Negres maltraitent les Anglois, 572. Poſition du Cap Negre, 573 *. Eclaircifſement que les Negres donnent à un Vaiſſeau Anglois, 577 *. Fidélité des Negres Catholiques au jeûne, 578 *. Un Chef Negre procure une maiſon commode à un Anglois: Avis qu'il fait donner au Roi de Zaire, 579 *. Exemple ſingulier de la modeſtie des Negres, 582 *. Révolte des Eſclaves Negres, 575. *Sign.* Cccc. Reſſemblance des Negres de Loango avec ceux Congo, 589. Les Negres naiſſent blancs & deviennent noirs au bout de deux jours, 590. Sorte de Negres auſſi blancs que les Européens, *ibid.* Explication de ce Phenomène, 591. Les Forgerons Negres fondent le cuivre, 592. Nains & Negres blancs du Roi de Loango, 601. Maniere dont les Negres font des Idoles appellées Mokiſſos, 604. Leurs opinions ſur la nature de l'ame, 605. Engagement qu'on leur impoſe à leur naiſſance, *ibid.* Exemples de leur ſuperſtition, 606. Ce qu'ils entendent par le nom de Mokiſſos. On veut les juſtifier d'idolâtrie, *ibid.* L'exemple des Grands augmente leur ſuperſtition, 607. Simplicité des dévôts Negres, *ibid.* Prêtres Negre au Pays de Bamba, 618. Ambaſſadeurs Negres envoyés au Comte Maurice de Naſſau, 623. Negres qui ſecouent le joug, 628. Averſion dee Negres pour le mariage Chrétien, 639. Galanterie des Negres, 640. Negres enterrés vifs, 645. Affaires entre les Negres & les Portugais, V. 8. Sermens communs & judiciaires des Negres, 9. Un million de Negres vaincus par trois cens Portugais & quinze mille rebelles d'Angola, 21 & 22. Orgueil des Mulâtres à l'égard des Negres, 23. Paſſion des Negres d'Angola pour la chair de chien, 28. Leurs armes & leur courage. Ils n'ont qu'un inſtrument de muſique, *ibid.* Frugalité des Negres d'Angola, 29. Funérailles des Negres, 32. Gouvernement des Negres d'Angola, 38. Sorcier Negre confondu, 43. Evêque Negre, 53. Eſclaves Negres rachetés par le Roi de Congo, 56. Secours accordés aux Chrétiens Negres, 61. Oiſeaux que les Negres mettent en cage, 77. Hardieſſe des Negres à couper un poil de la queue des Eléphans, 79. Leur méthode pour couper un pied à l'Elan, 83. Jeune Negre enlevé par les Singes nommés Pongos, 88. Les Negres aiment la chair d'un Hydre ou Serpent d'eau, 89. Combat des Negres contre un Lion dans une Fête, 99. Mauvaiſe conduite d'un Prêtre Negre, 108. Punition de deux ou trois Negres qui outragent des envoyés Hollandois, 290. Nom que les Negres donnent au fer, VIII. 77. Trahiſon des Negres, 81. Leur ſimplicité, 82. Ils attaquent des Hollandois malades, *ibid.* Occaſion d'une nouvelle querelle, 83. Humanité des Negres entr'eux. Deux Negres conduits en Hollande, & ſous quels noms, *ibid.* Les Negres tuent un Pilote Hollandois, 84. Figure & caractere de certains Negres maritimes, 85. Ils pouvoient être plus heureux. Leur commerce. Leurs mœurs & Religion. Combien les Hollandois ont à ſouffrir de leur ignorance, *ibid.* Gravité d'un Souverain Negre, 86. Stupidité de ce Souverain, *ibid.* Viſite qu'un Roi Negre fait aux Hollandois, 87. Opinion des Negres ſur l'ame du Contre-Maître d'un Vaiſſeau, 88. Guerre des Negres de l'Ile Sainte Marie avec ceux de Madagaſcar. Bonne foi des Negres, *ibid.* Combat des Negres avec les Hollandois 91. Les fuſils font fuir les Negres. Les Hollandois brûlent leur Village. Réconciliation douteuſe, *ibid.* Apparence de ſincérité du côté des Negres, 92. Embarras des Hollandois ſur leur conduite, *ibid.* Opinion que les Portugais inſpirent aux Negres, 310. Informations qu'une Flotte Hollandoiſe reçoit d'un Negre, 314. Un Prince Negre marié à Paris, 557. Plaiſante idée d'un Prince Negre, 559. Service que les Negres rendent aux François, 563. Funérailles d'un Seigneur Negre, 565. Adreſſe d'un Prêtre Negre, 566. Un Seigneur Negre prie un François de reſpecter des Tombeaux, 576. Femme Chrétienne d'un Prince Negre, 579. La bravoure des Negres dépend de leurs Chefs, 599. Maniere dont les Negres préparent l'indigo, 613. Déclarations arrachées d'un Eſclave Negre par la torture, X. 353. Droit d'entrée pour les Negres, XII. 655. Nation de Negres vers le Pole du Nord, XIII. 33. Comment les Negres tuent les Tigres, 268. Negres & Métifs de la Ville de Lima,

Lima, 340. Haine entre les Indiens du Pérou & les Negres, 554. Loix qui empêchent entr'eux les commerces d'amour, *ibid.* Marque des Negres XV. 419. Negres Marons ou fugitifs, 410. Negres de la Colonie de S. Domingue, 428. Habits & mets des Eſclaves Negres, 436. Police des Negres François, 437. Leurs habits, 439. Maniere de dreſſer les Negres à la courſe, 461. Negres revoltés qui s'établiſſent dans les Montagnes, 576. Dureté des Anglois pour leurs Negres, 598. Conſpiration de ces mêmes Negres, *ibid.* Negres des Habitans des Antilles, & particulierement de la Barbade, 609. Etat des Negres Anglois de la Barbade, 611. Les Negres ont le ſang noir, 613.

Negrey, Ile, IV. 449.

Negril (Pointe de), Baie, XV. 577.

Negro (Rio), Riviere, XII. 181. Riviere de Rio Negro, XIII. 383. Deſcription poétique de Rio Negro, XIV. 16. Rio Negro & ſon Fort Portugais, 40.

Negundo, grand arbre, & ſes vertus, XI. 656.

Nehenk, Riviere, X. 208.

Nehono, Office de Grand-Portier, V. 226.

Nejada, droit qui regarde les biens Eccléſiaſtiques, XII. 655.

Nekaronda, neuvieme femme du Monarque de Monomotapa, V. 227.

Nekbal, Royaume, VII. 428. Ville Royale de Nekbal, nommée auſſi Baddan, 429.

Nekierhar, Place, X. 204.

Nekierhe, Place, X. 204.

Nekier-Tcheteché, Place, X. 205.

Nekier-Teté, Place, X. 205.

Neko Fanna, plante à fleurs, XI. 721.

Nellas, Bailliage, VIII. 517. Nommé auſſi Vellas, *ibid.*

Nellemby-neur, Ville, VIII. 519.

Nelour, Ville, IX. 522.

Nelſon (William), Anglois, reſte au Japon en qualité de Facteur, II. 171. Nelſon Pilote Anglois, XIV. 642. Les François prennent le Port Nelſon, 649. Les François donnent au Fort le nom de Bourbon, 650. Port de Nelſon, XV. 145.

Nemate (Infa), compliment, *voy.* Infa Nemate.

Nemer, Riviere, VI. 562.

Nemetzis, Peuples, VII. 163. *Voy. la Note.*

Nemongoro, ſeptieme femme du Monarque de Monomotapa, V. 227.

Nemu-no-ki, ou Koquan, arbre, XI. 708.

Nemuz, Souverain, *voy.* Melikh.

Nengioſis, Officiers, & délicateſſe de leurs fonctions, X. 571.

Nen-keu, Place importante, VII. 82.

Neno, arbre, III. 603.

Nens, enfans Talapoins, IX. 287.

Nenuphar, plante, XI. 715.

Nepal, Ville, VII. 442.

Nepigiguit (Baſſin de), XIV. 751. Habitation de Denis ſur ce Baſſin, *ibid.*

Ner, ou Tidre, Ile, II. 434.

Nera, I. 410. Ile de Nera, II. 187. Guerre cruelle entre la Ville de Nera & une autre, VIII. 129. Barbarie des vainqueurs. Premier Comptoir des Hollandois à Nera, *ibid.*

Ner-chins-koy, Ville, *voy.* Ni-po-cheu.

Nerſem, Ville, VII. 199, 206.

Nerva, Fort, proche la Ville de Goa, I. 141.

Nervaez (Pamphile de), Commandant d'une Flotte Eſpagnole, XI. 542. Il eſt vaincu & fait Priſonnier, 543.

Nery, liqueur, tirée du Cocotier, XI. 670.

Neſius, Facteur Anglois, maſſacré par les Negres, IV. 454.

Nesji, plante, *voy.* Ginſeng.

Neſſi, Ville, VII. 429.

Neſſa, Place, VII. 240.

Neſtardin, Général Tartare, remporte une victoire, & ſubjugue les Royaumes de Mein & de Bengale, VII. 334.

Neſthalites, ou Abdéliens, Peuples, VII. 238.

Neſtorien : Miſſionnaires Neſtoriens, VII. 120. Secte Neſtorienne, 257. Fable Neſtorienne ſur le Prêtre Jean, 271. Temples Neſtoriens, 272. Neſtoriens du Katay, 274. Corruption de leurs Prêtres, 275. L'Impératrice viſite l'Egliſe Neſtorienne, 280. Les Prêtres Neſtoriens s'enyvrent avec l'Impératrice, 281. Ils s'enyvrent encore le lendemain. Ils font obſerver le jeûne au Khan. Proceſſion Neſtorienne, *ibid.* Diſpute entre Sergius & un Prêtre Neſtorien, 284. Caractere vil & ſordide de cette Secte, *ibid.* Préſent des Prêtres Neſtoriens au Khan des Tartares, 287.

Netas, ou Pamela, ſorte de ſucre, & ſa compoſition, II. 233.

Netombo, Office d'Apoticaire, V. 226.

Netotilitzle, Bal, XII. 565.

Nets (de), Capitaine de marine, eſt revêtu du titre de Général, IX. 318.

Netteko, II. 638. Le même que le Village Nettoko, 643.

Neumteaks, Peuple Indien, XIV. 541.

Neunaug, Lamproie, *voy.* Suceur.

Neure-calave, Province, VIII. 506.

Neur-ouang, *voy.* Anarodgburro.

Neuruz : ſignification de ce mot, I. 470.

Neuſa, Riviere, ou Pointe, XIV. 565.

Neuſelaho, Ile, VIII. 364.

Nevado, Riviere, XIII. 20.

Nevil, Amiral Anglois, III. 355.

Nevil Davies, Gentilhomme Anglois, ſouffre une captivité dans les cachots de l'Inquiſition, I. 351.

Nevill (Baie de), XV. 185.

Nevis, où une Corvette Angloiſe fait voile, IV. 448. C'eſt une Ile, XI. 3. Voyages & Etabliſſe-

mens des Anglois dans l'Ile de Nevis, & ſa ſituation, XV. 613. Origine de cette Colonie Angloiſe, 614. Climat, forces & propriétés de cette Ile, *ibid.*
Newcaſtle, Ville, XIV. 558.
Newhaven, Province, XIV. 536. Comté de Newhaven, *ibid.* College de Newhaven, 540.
Newland, nom d'un Jardin, V. 121.
New-London, ou Wilton, petite Ville, XIV. 567.
Newport, Capitaine de Vaiſſeau Anglois, I. 354. Il part de Londres pour le douzieme voyage de la Compagnie, II. 89. Cité, V. 144. Son Naufrage, XIV. 466.
Newton, célebre Phyſicien, IV. 466. Un Marchand de Londres de ce nom, *voy.* Bird. Sentiment de l'Hiſtorien Newton, XIII. 613. Cité, 614. XIV. 52. XV. 328.
Neyba, Vallée, XIII. 374.
Neymenia, Village, *voy.* Namenuo.
Ney-ne-myan, Village, V. 258.
Neyva, Riviere, XII. 216.
Nez (de), Capitaine d'Infanterie, VIII. 588.
Nez-plat, ou Petit Barbu, Poiſſon, & pourquoi ainſi nommé. IV. 258. Appellé encore Flat-noſes, V. 206.
Ngan, Roi Coréen, réduit à la qualité de Gouverneur, VI. 508.
Ngan-chan fu, Ville, VI. 112. Qualité de ce Pays, 113.
Ngan-cha-tſe, titre d'Officier Chinois, VI. 139. C'eſt auſſi le nom d'un Tribunal, 426.
Ngan-chi, Place aſſiégée, VI. 509.
Ngan-hay (Port de), V. 295.
Ngan-i-hyen, Place, VI. 85.
Ngan-kiatun, Village, VII. 544, 574.
Ngan-king-fu, Ville, V. 481. Citée, VI. 43.
Ngan pien-pu, Bourg, VIII. 13.
Ngan-pin ching, Place, VI. 59.
Ngan-ping, Place ravagée, VI. 508.
Ngan-tay, titre, VI. 426.
Ngan-tin, Bourg, VIII. 14.
Ngan-ya khia tun, Village, VII. 474.
Ngan-yuen, titre, VI. 426.
Ngay-cheu, Place, VI. 513.
Ngay king, Roi Chinois, VI. 298.
Ngay kong, Roi du Pays de Lu, VI. 304.
Ngeam, Province, XI. 433. Sa ſituation, *ibid.*
Nge-li ke, VI. 357.
Ngen kung-ſeng, Ordre ou claſſe de Bacheliers, VI. 191.
Ngo: ſens de ce mot, VI. 379.
Ngulla-Umaſa, Syrene, & ſignification de ces deux mots, V. 93.
Nhay Conatou, fille du Roi de Pégu, & femme du Roi de Martaban, eſt menée en triomphe, IX. 453. Horrible exécution de cette Reine & de ſes femmes, 456 & 457.
Nhay Pombaya, femme qui exerce une Ambaſſade, IX. 477.
Nhien-yen-tſun, Village, VIII. 7.
Nhing-lu-hyen, Ville, V. 458.
Niagara, lieu, XIV. 610. Fort de Niagara, 688. Deſcription du fameux ſaut de Niagara, 708. *Voy.* la Planche pour la vûe de cette Cataracte, *ibid.*
Niamala, Ville, VII. 114.
Niapou, Province, IV. 275.
Nibal, ou Begul, Riviere, X. 194. On croit que c'eſt la même que la Coa ou Suaſtus, *ibid.*
Nibu, X. 552.
Nicani, marchandiſe, IV. 573. *Sign.* Cccc.
Nicaraga (Lac de), XI. 343.
Nicaragua, XII. 274. Province de Nicaragua, 424. Evêché de Nicaragua, 446. C'eſt la ſixieme Province de l'Audience de Guatimala, 502. Ville de Nicaragua, *ibid.* Lac de Nicaragua, 507. Carte de cette Province, &c. 512. Etendue du Lac, 658.
Nicarague (bois de), ou bois ſanglant, XI. 344.
Nicavar, Ville, VIII. 506.
Nice, Ville dont le Port n'eſt pas ſûr, IV. 527.
Niceron, Religieux, qui fait la traduction du Journal d'un Voyageur Anglois, IX. 30.
Nichabourg, gros Bourg, XI. 682.
Nichack, Place, X. 208.
Nicheſi, fruit pernicieux, V. 43, 72.
Nichokſon, Colonel Anglois, XIV. 487.
Nicholo, ou Nicolas, *voy.* Maffio ou Mathieu.
Nickar, ou Nijar, nom du Niger, & ſa ſignification, II. 500.
Nicobar, Iles, leur poſition & production, I. 334 & 337. On y trouve de l'ambre, II. 363. Iles Nicobar, XI. 421. Fruit, nommé Maloiy, qui leur eſt particulier, *ibid.* Portrait des Habitans, 422. Leur langage. Leur demeure, *ibid.*
Nicoda-Xicaulem, Corſaire, & ſon hiſtoire, IX. 372.
Nicola, fruit, XI. 664.
Nicolao (San), une des Iles du Cap Verd, *voy.* Nicolas (Saint).
Nicolas, Pape, Succeſſeur de Martin V, confirme une donation, I. 5. Lettres que Nicolas IV envoie en Tartarie, VII. 375.
Nicolas Polo, *voy.* Maffio ou Mathieu.
Nicolas (Saint), Pour ce qui a rapport à ce nom, *voy.* Nicolas (Saint), une des Iles
Nicolas (Saint), une des Iles du Cap Verd, I. 11. Une Ile des Canaries, nommée S. Nicolas, remplie de Chevres ſauvages, 220. Un Prêtre & le Gouverneur de S. Nicolas enlevés par des Pyrates, II. 327. Sa ſituation & ſa grandeur, 405. Diſpoſition d'une partie des Côtes, 406. Les Baies de S. Nicolas peu fréquentées, *ibid.* L'eau commune à S. Nicolas, 407. Etat de la Ville, & ſa ſituation, *ibid.* Nombre des Habitans de S. Nicolas, 408. Adreſſe & modeſtie des femmes. Caractere des Habitans, *ibid.* Productions naturelles de cette Ile, 409. Réparation néceſſaire dans l'Ile, 410. Induſtrie des Habitans pour ſe

vêtir. Leur commerce préſent, *ibid.* Ancien Seigneur de S. Nicolas, 411. Cap S. Nicolas, III. 464. Riviere nommée S. Nicolas ou Lempta, IV. 443. S. Nicolas, Place en Ruſſie, VII. 392. Village de S. Nicolas, XI. 536. Port de S. Nicolas, XII. 19. Mole S. Nicolas, 207. Vallée nommée S. Nicolas, 492. Port de S. Nicolas, XIII. 28. Pointe de S. Nicolas, 437. Riviere de S. Nicolas, XIV. 715.

Nicolas, Domeſtique Anglois, & ſa mort, III. 29.

Nicolas, Valet de Rubruquis, VII. 266.

Nicolas, Vénitien, ou de Conti : Sa Relation de voyage, VII. 309.

Nicolas (Puerto San), X. 350.

Nicols (Thomas), Deſcription qu'il fait des Iles Canaries & de celle de Madere, II. 225. Qui il étoit, *ibid. & ſuiv.* Raiſon qui font placer ſa Relation où elle eſt, 226. Supplément qu'on y joint, *ibid.*

Nicoſie, Ville, VII. 263.

Nicoſtas, eſpece de fruit, IV. 511.

Nicote (Philippe Brito de), *voy.* Brito de Nicote.

Nicoya, Port, nommé auſſi San Lucar, XII. 206. Ville de Nicoya, 502. Port de Nicoya, 505.

Nicueſſa, ou Nigueza, Eſpagnol, fonde la Ville de Nombre de Dios, XIII. 245.

Nicueſſa (Diego de), eſt aſſocié à Ojeda, XII. 149. On partage entr'eux le Gouvernement des Pays qu'ils doivent diviſer ſous les noms de Nouvelle andalouſie, & de Caſtille d'or, *ibid.* Différent entre ces deux Eſpagnols, 152. Ils partent chacun avec ſon Eſcadre, 153. Voyage de Nicueſſa, *ibid.* Son arrivé ſur la même Côte où eſt Ojeda, 156. Généroſité avec laquelle il traite Ojeda. Il venge la mort des Caſtillans. Il prend la route de Veragua, *ibid.* Un Officier prend ſon parti, 163. Avantures de Nicueſſa, *ibid.* Il retrouve Olano, & ne lui pardonne qu'à demi, 164. Nicueſſa paſſe à Porto Bello, & de-là plus loin. Ses nouvelles peines, *ibid.* En quel état il eſt trouvé par un Officier, 165. Imprudence qui devient la cauſe de ſa perte. On refuſe de le recevoir dans la Colonie du Darien. Ses humiliations, *ibid.* Il eſt trahi par trois Caſtillans, 166. Comment il eſt chaſſé de la Colonie, & ſon malheureux ſort, *ibid.* Cité, 187.

Nids, *voy.* Oiſeaux.

Niehle (Fort de), XIII. 408.

Niemi, Montagne, XV. 341.

Nien-cheu-fu, Ville, V. 316.

Nien-klin, fameux Philoſophe, & ſa Statue, V. 337.

Nieper, ou Boriſthène, Riviere, VII. 265.

Nierghi, Ville, VI. 562.

Nieru, Compagnie de cent Soldats, VI. 448.

Nieubanzampuni, muſcade ſauvage, V. 68.

Nieuhof (Jean), ou Niewhof, donne une Carte du Cap de Bonne-Eſpérance, V. 139. Il compoſe la Relation d'une Ambaſſade Hollandoiſe à la Chine : Ce qu'il étoit, & ſes voyages, 230. Planches & figures de de l'Ouvrage. Autre Edition de cet Ouvrage, *ibid.* Doutes & embarras ſur les deſcriptions, 231. Edition de Nieuhof en deux Langues, 232. Châtiment d'une fauſſe prédiction, 239. Sacrifice dont il eſt témoin, 248. Cité, 263, 269, 273, 274, 280. Conſeil qu'il donne, 282. Cité, 342. Il eſt un des principaux Auteurs qui ont écrit ſur la Chine, VI. 1. Cité, 2, 97. Poiſſon volant, tiré de Nieuhof. VII. à la fin.

Nieves (las), & ſa Mine d'argent, XII. 649.

Niewhof, *voy.* Nieuhof (Jean).

Niffo, & Drova-Drue, ou Drou, Villages, III. 619.

Niger, ou Nigritis, Fleuve d'Afrique, croît & diminue comme le Nil, & produit les mêmes eſpeces d'animaux, I. 227. C'eſt une branche du Ghion, II. 296. Etabliſſement des Normands ſur le Niger, nommé autrefois l'Ile de Sanaga ou du Sénégal, & aujourd'hui de S. Louis, 425. La Riviere du Sénégal nommée Niger, 451. Témoignages incertains de Cada Moſto & de Leon ſur les recherches du Niger, 497. On en parle que d'après eux, *ibid.* Eclairciſſemens que les Mandingos donnent ſur le Niger, 498. Canaux que le Niger forme, 499. Deux de ſes bras forment une grande Ile nommée *Baba Degu*, *ibid.* Réflexions ſur des deſcriptions du Niger, 500. Carte de Del'Ile fondée, l'on ne ſait ſur quoi. Moyen pour éclaircir la difficulté. Raiſon qui empêche qu'on ne l'emploie. Origine du nom de Niger, *ibid.* Divers noms de la même Riviere, 501. Le Niger cité, III. 12. Opinion ſur l'identité de la Gambra, & du Niger : Quatre objections à ce ſujet ; leurs réponſes & répliques, 72 *& ſuiv.*

Nigno (Alfonſe), commande trois Navires, XII. 72.

Nigo-bodiname : ſignification de ces mots, IV. 317.

Nigraes (Cap de), IX. 63. Sa ſituation, 66. Nommé auſſi Nigraos, 566.

Nigraos, *voy.* Nigraes.

Nrigritis, Fleuve, *voy.* Niger.

Nigua, Inſecte, *voy.* Nigue.

Niguas, Village, XIII. 473.

Nigue, Inſecte, XIII. 399. Deſcription de ce petit Inſecte, nommé auſſi Nigua, XIV. 123. Comment il s'inſinue, & ſes progrès, *ibid.* Opération pour s'en délivrer, 124. Deux eſpeces de Nigues, *ibid.*

Nigueza, Eſpagnol, *voy.* Nicueſſa.

Nij, X. 556.

Nijar, ou Nickar, nom du Niger, & ſa ſignification, II. 500.

Nijbari, X. 551.

Nika, Riviere, V. 25.

Nikagacta, X 552.

Nikan-korou autre nom de la Chine, VI. 6.

Nikcinabag, jardin, ouvrage d'une femme, X. 67.

Nikian, Ville, VII. 390.
Nikitz-katay, Ville, VII. 168.
Nikotira, Temple, X. 630.
Ni-ku-ho, Riviere, VIII. 5.
Nil, Fleuve en Afrique : Canal de ce Fleuve paſſant par Suez, I. 144. Informations ſur les ſources du Nil, 175. Remarques ſur ce Fleuve, *ibid.* Entrepriſe pour détourner le cours du Nil, 177. Ancien Canal entre le Nil & la Ville de Suez, 192. Conjectures ſur les anciens Canaux du Nil, 195. On prétend qu'il ſort du Ghion, II. 296. Eclairciſſemens ſur la ſource du Nil, X. 120. Explication de l'inondation de ce Fleuve, *ibid.* Fauſſe poſition de la ſource du Nil, 121.
Nilab, X. 205.
Nil-ad-Sudan, ou Nil des Noirs, nom du Fleuve Niger, II. 501.
Nil des Noirs, *voy.* Nil-ad-Sudan.
Nilgau, animal : Chaſſes de ces animaux & des Grues, X. 101.
Nilica-Maram, eſpece de Prunier, & ſes vertus, XI. 656.
Nilichilam, Ville, & ſa ſituation, I. 34.
Nilmol, Village, IX. 520.
Nima-nangel, Souverain du grand Tibet, VII. 112. Ce Roi nommé auſſi Nima-nanjal ou Chiampo, 435. Sa curioſité pour les Livres des Miſſionnaires, 436.
Nima-nanjal, Roi, *voy.* Nima-nangel.
Nimata-Hutuktu, un des principaux Lamas, VII. 110 & 131. Il eſt envoyé à l'Empereur de la Chine en qualité d'Ambaſſadeur, VIII. 17. Ses explications, *ibid.*
Nimeneſolo, V. 13.
Nimettanau, Capitaine Indien, tué, XIV. 474 ſon caractere, 475.
Nimfa, Général des Arckanis, III. 374, 390.
Ninbam, titre de Migiſtrat, X. 570.
Nindſin, plante, *voy.* Ginſeng.
Ning-hia, Place, la même que Ning hya.
Ning-hya, Ville conſidérable, VI. 118, 578. Ning-hya, Ville fameuſe par ſa beauté, 582. Elle eſt auſſi nommée Hya cheu, VII. 78. Ning-hya, Capitale du Royaume d'Hya, 99. Garniſon de Ning-hya, VIII. 15. Deſcription de cette Ville, 16. Manufactures de cette Place, nommée auſſi Ninghia, 18. Environs de Ning-hia, 19. Temple ou Pagode de Ninghia, *ibid.* Départ de ce lieu, 20.
Ning-hya-wey, Place forte, VI. 90.
Ning-kya, Forteresſe, VI. 90. Ville de Ning-kya, VII. 98.
Ningo, ou Lampi, Royaume, IV. 15, 74. Différens noms de ce Royaume, 82. Ses productions, *ibid.* Occupations des Habitans, 83. Principales Villes du Pays, *ibid.* Fertilité du Pays de Ningo, 84.
Ningomoſcha, Gouverneur des Royaumes du Monomotapa, V. 226.
Ning-Po, ou Liampo, Cap, I. 140. Comptoir formé à Ning-Po, V. 229. Riviere de Ning-Po, 338. Port de Ning-po, 357. La Ville de Ning-po conſidérable, 422. Des Miſſionnaires ſont logés dans les Fauxbourgs de Ning-po : Obſtacles de la part du Viceroi, 425. Eſpérance pour la converſion du Gouverneur qui veut prier dans la Chapelle des Miſſionnaires, & obſtacle qui l'arrête, 426. Cette Ville nommée auſſi Ning-po-fu, Port de Mer, VI. 66 & 67. Beauté de ſa ſituation, *ibid.* Ornemens de la Ville, 68. Entrée du Port. Son Commerce, *ibid.* Pointe de Khitu, ou Cap de Liampo, 69. Douane à Ning-po, VII. 513. Ce que c'eſt que les Ports de Liampo, IX. 387. Etat des Portugais à Liampo, *ibid.* Ruine des Portugais de Liampo, 487.
Ning-po-fu, Ville, *voy.* Ning-po.
Ning-que-fu, Ville, & productions de ſon Canton, VI. 43.
Ning-ſui-pu, Bourg, VIII. 13.
Ning-te-hyen, Ville, VI. 54.
Ningu, aſſez grande Ville, VIII. 5.
Ningunta, Ville, *voy.* Ninguta.
Ninguta, ou Ningunta, ou bien Mineuta, Ville, VI. 552. Commerce de Gin-ſeng & de Martres à Ninguta, 553, 559, 560.
Ning-yang-fu, Ville, VII. 138.
Ninhota-Aygou, VII. 611.
Ninkrita, Place aſſez fameuſe, VI. 575.
Ninniku, ou Fir, Poireau, XI. 706.
Nin-O, titre d'Empereur, & ce qu'il ſignifie, X. 562.
Nino (Alfonſe), avec deux Marchands nommés Guerres, entreprennent un Voyage pour des découvertes, XII. 93. Lieux qu'ils viſitent, 94. Ils découvrent la pointe d'Araya & les Salines, *ibid.* Chriſtophe Guerra ou Guerre, cité, 153.
Nin-Too, ou Sui-Kadſura, & Kin-Ginqua, arbriſſeau, XI. 695.
Niolé, Village, & ſa ſituation, II. 495.
Niorbes, Fleur, XIV. 178.
Nipa, & Saſa, eſpece de palmier, X. 415.
Nipar, vin, I. 338.
Nipcheou, Ville, *voy.* Nipo-cheu.
Nipcheu, Ville, *voy.* Nipocheu.
Nipchou, Ville, *voy.* Nipo-cheu.
Nip-chu, ou Nipcheou, Ville, *voy.* Ni-po-cheu.
Ni-po-cheu, ou Norchinskoy, Place, VI. 365. Norchins-koy, nommée auſſi Ner-chins-koy, 549. Appellée autrement Nip-chu ou Nipcheou, 563. Traité conclu dans cette Place, nommée encore Nipchou, VII. 5. Appellée auſſi Nipcheu, 473. Arrivée d'une Ambaſſade Chinoiſe à Nipcheu, 483. Nombre extraordinaire d'Etrangers. Plaintes du Gouverneur de Nipcheu. Satisfaction qu'il reçoit, *ibid.* Belle ſituation de la Forteresſe de Nipcheu, 484. Lieu déſigné pour les conférences, *ibid.* Hauteur du Pôle à Nipcheu, 486. Préſens du Gouverneur de Nipcheu, 487.
Nipon, grande Ile, X. 490. Divers lieux remar-

quables ſur ſa Côte, 500.
Nipon-bas, grand Pont, X. 490.
Nippier, arbre, IX. 346.
Nippon-Utſugi, Sureau, XI. 710.
Niran, Poſtérité de trois Princes Tartares, VII. 42.
Nitiaud, ou Nariad, petite Ville, X. 62.
Nirida, X. 553.
Nirkha, Tribu d'un Peuple, VII. 50.
Nir-Notsjil, arbriſſeau, & ſes vertus, XI. 656.
Niron, Tribu de Tartares, VII. 42. Pluſieurs branches de Familles Tartares portent ce nom, 50.
Nirvala, gros arbre & ſes vertus, XI. 656.
Nirva, X. 550.
Niſa (Marc de), Cordelier, & ſa Relation, XII. 650.
Niſabad, Place, X. 480.
Niſam-El-Mouk, Miniſtre Mogol, IX. 624. Nommé auſſi Aſſef-Ja-Nizam-El-Mouk-Bahader-Nabab, 631.
Nishabar, Place, VII. 66, 68.
Nishabur, Place, VII. 93. Nommée auſſi Nishapur, 425.
Nishapur, Place, *voy.* Nishabur.
Nishobar, Capitale, VII. 241.
Niſi, racine, VI. 535. Commerce conſidérable qui s'en fait à la Chine, 536. Poiſſon à coquille de ce nom, X. 679.
Niſiampor, Place, VIII. 464.
Niſiamſian, Roi de Décan, VIII. 465.
Niſijnan, X. 549.
Niſiſacka, lieu, X. 516.
Niſijuo-Kuni, Ile, *voy.* Kiusju.
Niſi-Kingi, arbriſſeau de deux eſpeces, XI. 697.
Niſikiſſima, X. 549.
Nisji, Plante, *voy.* Kofuk.
Nisju, ou Fiugo, Province, X. 555.
Niſon, Ile, appellée autrement Je-Pucen, d'où l'on a formé le nom de Japon, I. 140.
Niſſani, huitieme femme du Monarque de Monomotapa, V. 227.
Niſtori, X. 549.
Nitre (montagnes de), IV 610. Terres imprégnées de Nitre, VII. 582. Eau d'une Fontaine chargée de Nitre. 593. Eaux nitreuſes dont on tire du ſel, VIII. 14.
Nitſi-Joſi, dernier Officier d'une rue, X. 573.
Nitta, X. 551.
Nittanvah, Village, X. 494.
Nitzie-Goſi, Officier de l'Inquiſition, X. 542.
Niu cho, VII. 80.
Ni-ul-han, Contrée, *voy.* Nyu-chis.
Nivagu, Roi du Tibet: Edit qu'il donne, portant liberté de conſcience dans ce Royaume, VII 440.
Nivaria, Ile, *voy.* Ténérife.
Nivi-y, Place, XI. 500.
Nivi-yuen, Tribunal, VI. 392.
Niwa, Montagne eſcarpée, XV. 337.
Niwa-Guſa, Plante, *voy.* Tſiſu.
Niwa-Sakira, Cerifier, XI. 699.
Niwa-Toka ou Tonga, Sureau, & ſes différentes eſpeces, XI. 696.
Nixapa, & ſon ancien Volcan, XII. 656.
Nixoancou, Château, IX. 414. Un Portugais promet de prendre ce Château, *ibid.* Cette Place eſt forcée, 417.
Nizamaluco, Prince Indien, I. 104 & 113.
Nizam-ul-Mulk, Miniſtre Mogol, traître à l'Empereur ſon Maître, X. 218 & *ſuiv.* Il ſe ſoutient dans l'adminiſtration, 227. L'Empereur s'efforce de le perdre. Ligue formée contre lui. Conſeil tenu à ſon ſujet, *ibid.* Habileté de ce Miniſtre, 228. Il engage le Viſir à feindre de ſe retirer avec lui, *ibid.* La foibleſſe de la Cour les fait rappeller tous deux, 229. Nizam-ul-Mulk fait ſes conditions. Adreſſe avec laquelle il ſe fait preſſer de revenir, *ibid.*
Nizingoapangi, femme du Monarque de Monomotapa, V. 227.
N'jai, Roi de Barſalli; ſa figure & ſon humeur, III. 149. Sa dureté pour ſes Sujets, 150. Gouverneurs de ſes Provinces. Son principal Miniſtre. Son régime. Ses trois Freres, *ibid.* N'jay, nom de ſa famille, 194.
Nkamba, inſtrument de muſique, IV. 636.
Nkanza, ſorte de légume, V. 68.
Nkaſche, ſorte de féve, *voy.* Enkoſſa.
Nkaſſa, certaine racine, V. 10. Qualités merveilleuſes & pernicieuſes de l'arbre Nkaſſa, 75.
No, Montagne, IX. 89.
Noada, Village, IX. 581.
Nobezane, Seigneur Japonois, & ſa bonté. II. 170.
Noble (Conſtantin), & Jean Van-Campen, Ambaſſadeurs Hollandois vers le Roi de Fo-kyen, V. 282. A qui l'on eſt redevable de cette Relation. Ce qu'elle contient, *ibid.* Figures de l'ouvrage, & ſon extrême utilité, 283. Supreſſion de quelques détails inutiles, *ibid.* Van-Campen Vice-Amiral, deſcend dans la Riviere de Chang, 285. Noble nommé Ambaſſadeur pour la Chine. Premieres expéditions de la Flotte. Van-Campen deſcend dans la Riviere de Chang, *ibid.* Noble & Campen envoyés au Viceroi de Fo-kyen, 286. Joncs envoyés à la Flotte pour recevoir les Ambaſſadeurs. Ils paſſent à Quanto, *ibid.* Les Ambaſſadeurs viſitent la bellemere d'un Viceroi, 287. Ils ſont portés dans des palanquins au long d'une grande chauſſée & belles campagnes, *ibid.* Les Envoyés arrivent à Hok-ſyeu, 289. Ils ſe rendent au Camp du Viceroi. Ils ſont reçus au Conſeil, *ibid.* Réponſe qu'ils obtiennent, 290. Les préſens de la Compagnie Hollandoiſe refuſés. Punition de deux ou trois Negres qui outragent les Envoyés. Seconde conférence & ſon réſultat, *ibid.* Préſens qui leur ſont faits, 291. Retour des Envoyés. Têtes Chinoiſes qu'ils trouvent ſuſpendues aux arbres.

Temple où ils ſont logés à En-wa. Noble eſt ſaiſi de la fievre, *ibid.* Arrivée des Envoyés à Hok-ſyeu, 292. Ordre qu'ils reçoivent de retourner à la Flotte. Ils ſont traités avec diſtinction par les Mandarins, *ibid.* Noble renvoyé dans la Riviere de Hok-ſyeu, 293. Courſes de Van-Campen qui donne ſon nom à une pointe, *ibid* & 294. Noble arrêté à Hok-ſyeu. Propoſitions faites à l'Amiral Brouillard extraordinaire, *ibid.* Retour de la Flotte à Batavia ſans explication ſur le ſort de Noble, 295. Noble, cité, 305. Il retourne à Batavia, 311. Cité, 315, 317. Il eſt nommé premier Conſeiller d'une autre Ambaſſade avec la qualité de Directeur du Commerce, & doit ſucceder à l'Ambaſſadeur au cas de mort, 322. Cité, 324, 326 & 327. Comment il répond pour les Hollandois, 329 & 330. Cité, 333, 353 & *ſuiv.* 364, 366 & 367. Témoignage que Navarette rend à l'Ambaſſade Hollandoiſe de Noble, 418,

Nobleſſe : Celle du Pays de la Côte d'or, en quoi elle conſiſte, IV. 176. Veille d'armes pour les Nobles, 177. Idée de divers Ecrivains ſur la nobleſſe des Negres. Création d'un Noble, *ibid & ſuiv.* Nobleſſe qui s'achete, & cérémonie à ce ſujet, 178. Réception d'un nouveau Noble : Marche ou Proceſſion pour cette cérémonie, *ibid & ſuiv.* Tête de Bœuf qui ſert de preuve à la Nobleſſe, 179. Confrairie & fête anniverſaire des Nobles, 180. Salutation que les Nobles de Loango font au Roi, 601. Priviléges de la Nobleſſe de Loango, 603. Pauvreté des Nobles de Congo, 631. Nobles voleurs & empoiſonneurs, 632. Fêtes que le Roi de Congo donne à ſa Nobleſſe, V. 3. La Nobleſſe Chinoiſe a peu de reſpect pour les Idoles, 488. Idée de la Nobleſſe Chinoiſe, VI. 181. Quels ſont les Nobles après les Princes de la famille Royale de la Chine, & titres particuliers de Nobleſſe, 184. Nobleſſe des Maldives, VIII. 249. Planche de figures des Nobles Chingulais & Chingulaiſes, 523. Habillement de la Nobleſſe Chingulaiſe, *ibid.* Haute Nobleſſe, 524. Les Blancs compris dans ce nombre, *ibid.* Nobleſſe & Milice de Golkonde, IX. 558. Degrés de Nobleſſe, X. 400. Nobleſſe de Célébes diſtinguée de celle des Indiens, 468. Pluſieurs ordres, *ibid.* Exercices Académiques de la jeune Nobleſſe du Malabar, XI. 450. Nobleſſe Eſpagnole qui remplit une Ville, 555. Réſolution de la Nobleſſe Méxiquaine pour ſauver l'Empereur, XII. 417. Différence d'Ordres dans la Nobleſſe Méxiquaine, 568. Eloge de la Nobleſſe Créole, XIII. 479. Nobleſſe des Habitans de la Barbade, XV. 607.

Nobrega (Emmanuel), Supérieur d'une Miſſion de Jéſuite, XIV. 183. Cité, 253.

Nobunanga, Empereur, X. 511.

No-chan, Village, VII. 542.

Nockès, Nation, XIV. 687.

Nodale, XI. 100.

Nodoueſſis, Nation, XIV. 721.

Nodsjo, arbriſſeau, *voy.* Riotsjo.

Nodwais, Nation, *voy.* Eſquimaux.

Noé, Patriarche : Montagnes où l'Arche de Noé s'arrête, VII. 294.

Noel, Miſſionnaire Jéſuite, fait la traduction d'un Livre Chinois qu'il publie, VI. 298.

Noel (Etienne), Voyageur François, XIII. 35.

Noel (Jacques), écrit une Lettre, XIII. 37.

Noela-tali, eſpece d'épine vinette, & ſes propriétés, XI. 657.

Noffeckia, Place, VIII. 400.

Noertwick, Seigneurie, VIII. 177.

Nogay, Pays, VII. 24. Tartares Nogays, *voy.* Tartares.

No-Gikf, eſpece de Matricaire, XI. 714.

Nogne, ou Nuñez, Riviere, II. 591. Nommée auſſi Nugnez, III. 2. Rio Nugnez, Pays avantageux pour le Commerce d'or, d'ivoire, &c. 482. 484. Elle eſt encore appellée Rio Maguiba, Rio Nueva & Rio Novo, 571, 585, 592.

Noh, premier pere des Hottentots ; par qui envoyé, V. 145.

Nohay-hojo, lieu, VII. 582, 604.

Nohormal, Princeſſe, favorite de l'Empereur Mogol, X. 12.

Noïers : Ceux du Japon, X. 660. Noïer noir, XV. 252.

Noira, beau Perroquet : VIII. 136.

Noire-Fontaine, Gentilhomme François, XIII. 38.

Noirs (Ile des), X. 335. C'eſt une des Philippin. 377. Noirs des Montagnes de Manille, 379. Race ſortie d'eux, *ibid.* Ile des Noirs, 397. Cap Noir, XI. 107. Timidité des Noirs, 275. Riviere Noire, XIV 739. Ile noire, XV. 106.

Noix médicales, III. 271. Noix, ſeul fruit de l'Europe connu des Inſulaires de Célébes ou Macaſſar : Ses uſages, X. 460.

Nokais (Golfe des), XIV. 713.

Nokiſo, Statue repréſentant une Idole, IV. 580. *Sign.* Dddd.

Nokoko, pied d'Elan, V. 83.

Nokoſima, X. 554.

Nokueran, Ile, dont les Habitans nuds & ſans Loi, VII. 364.

Nol-aboskien, Péninſule, VII. 66.

Noleſianzum-du, V. 10.

Noli (Antonio de), Génois, découvre les Iles du Cap Verd & trois autres des environs, I. 12.

Noli, titre d'Officier Chinois, VI. 130.

Nombo, Riviere, IV. 581. *Sig.* Dddd.

Nombres, *voy.* Tobles, &c.

Nomi, X. 552 & 553.

Nomo, Place, X. 675.

Nomoa, Chef Hottentot, *voy.* Doman.

Non, ou Nam, Cap, I. 4.

Non (Rio), IV. 429, 442.

Nonette, Oiſeau, III. 306.

Nong-hon, Riviere, VIII. 26.

Nonigi, plante, XI. 721.

Nonnes (Pain de), & de quoi compoſé, I. 517.
Nonnia, Riviere, I. 216.
Nonniula, *voy* Nanni-ula.
Nunnoue Iſſaie, eſpece de Figuier, VIII. 609.
Nono, Village, XIII. 473.
Nonpete, fruit, ſa groſſeur & qualité, III. 271.
Non-Such, Port, nommé autrement l'incomparable, XV. 619.
Nooma, X. 556.
Noord-Kapers, *voy.* Soufleur.
Noordwick, Fort, VIII. 484.
Noort (Corneille), Hollandois tué, X. 338.
Noort (Olivier de), Amiral d'une Flotte Hollandoiſe pour les Indes Orientales, X. 337. Départ de Rotterdam, *ibid.* La Flotte de Noort entre dans Rio Janeiro, 338. La Flotte ſe rend au Port du Deſir, 339. Cité, 340, *ibid.* 341, 342, 343, 344, *ibid.* 345, 346, 348, *ibid.* 349. Lettres interceptées qui inſtruiſent Noort de l'état des Eſpagnols, 352. Ses obſervations ſur les Iles Marianes & caractere des Habitans, 354. Cité, 356, 357, 359. Nouvelles que Noort reçoit du malheureux ſort d'un Vaiſſeau Hollandois, 361. Il ſe rend à Joartam, *ibid.* Son retour à Rotterdam, 363. Cité, 383, 431, 433, *ibid.* XI. 2, 12. Son voyage ſert à jetter du jour ſur la Relation de Pigafetta, 13. Cité, 262.
Nopalillo, Village, XI. 528.
Nora-Mame, ou Wan, gros pois, XI. 707.
No-Ran, eſpece d'Iris, plante, XI. 712.
Norchinskoy, Ville, *voy.* Ni po-cheu.
Norck, Riviere, XIV. 484.
Nordenes (Fort de), XI. 326.
Nord-Hollande, Canton, XV. 113.
Nord Kopers, *voy* Balcines.
Noordwood, Voyageur Anglois, XV. 633.
Norevegen, Montagnes, V. 128.
Norigke-Noorſtel, redoute, VIII. 366.
Norimbegue, Seigneurie, XIII. 34.
Norimon, ſorte de voiture, X. 526. Différences des Norimons & des Cangos, 599. Fête du Norimon, 643.
Norinha (Dom Enrique de), commande un Galion Portugais, VIII. 325.
Norinha (Dom Franciſco de), commande un Galion d'une Armade Portugaiſe, VIII. 332.
Norkap, ou Nuckus, Promontoire, XV. 325.
Norkia, Ville, IV. 557.
Normahal, Princeſſe, & ſes noires intrigues, X. 24. Citée, 38.
Normands : Ravages qu'ils font en France & autres Pays, I. p. *vj. de l'Introd.* Commerce des Normands & leurs Comptoirs en Afrique, II. 424. Leurs Forts & Etabliſſemens en divers lieux de la Guiné, 425. Décadence & ruine de leur Compagnie. Leur Comptoir au Sénégal ſe conſerve. Part que les Ducs de Normandie prennent aux troubles de la France, *ibid.* Ils vendent leur droit d'aſſociation, 426. Ils trouvent plus d'avantage pour leur commerce en Guinée que ſur la Gambra, 535. Ils donnent l'uſage des armes à feu aux Negres du Royaume de Burné, III. 249. Ancien commerce des Normands au Cap Monte, 575. Ils s'établiſſent dans une petite Ile formée par la Riviere de Tabo, 584.
Normegen, éminence, V. 124.
Normol, Bourg, VIII. 468.
Noroña (Dom Martin de), Portugais, conduit Chriſtophe Colomb à Liſbonne, XII. 31.
Noroña (Jacome Raymon de), commande dans une Contrée, XIII. 386. Dom Jacques Raymond de Noroña ſuccede dans un Gouvernement, XIV. 4.
Noronha (Dom Alphonſe de), Portugais, neveu de Nunno de Cunna : Ses exploits aux priſes des Villes d'Oja & de Socotra, I. 94 & 96. Il commande dans le Fort de Socotra, *ibid.* Il eſt revêtu de la dignité ſuprême, IX. 485.
Noronha (Dom Garcie de), Portugais arrive dans la Mer des Indes avec une Flotte & le titre de Viceroi de ces Pays, I. 160. Il envoie un petit ſecours aux Portugais aſſiégés par les Turcs dans la Ville de Diu, 161 *& ſuiv.* Il ſuccede à Nunno de Cunna qui lui remet le gouvernement des Indes, 164. Il ne ſuit ni le plan, ni les meſures de ſon Prédéceſſeur, *ibid.* Sa foibleſſe permet aux Indiens d'élever un mur entre la Ville & le Château de Diu, 203.
Noronha (Fernand), Ile de, XI. 256. Ile de Fernando de Noronha, XIV. 238.
Noronna (Dom Antoine de), Portugais, neveu d'Albuquerque, ſonde la Riviere qui arroſe les murs de Goa, I. 113.
Nortez (Ginez de), Officier Caſtillan, XII. 258.
North (Mad.), ſa mort, III. 398.
Northampton, Province de la Virginie, XIV. 523.
Northe, lieu abîmé par un Ouragan, XV. 581.
Northumberland, Province en Virginie, XIV. 523.
Norvege, Pays, & ſes Côtes, XI. 319. Bizarrerie des Norvégiens, 321.
Norvege (Cap de), XV. 142.
Norwegen, nom de la partie Septentrionale de pluſieurs Montagnes, V. 123.
Noſdrepar, Village, IX. 522.
Nosherni, Ville, VIII. 462.
Noſima, X. 554.
Nosje, X. 549.
Noſſaferes, ou Nuinſira, Iles : ſituation & longueur d'une de ces Ile, I. 480. Diſtance des Noſſaferes & des Célébes, 481.
Noſſa-Signora, Pointe & Baie ſablonneuſe, II. 395.
Noſſé, chaîne de Montagnes, VII. 496.
Noſſel (Baye de), ou de S. Blaiſe, V. 111.
Noſſi-Xemono-Cami, Gouverneur, X. 502.
Notigay, Dieu des Tartares, VII. 350.
Noto, ou Scoſpo, Province, X. 552. Diſtrict

nommé Noto, *ibid.*
Notre-Dame, Monts, XIV. 690.
Nottingham (Ile de), XIV. 639.
Nouday (Riviere de), IX. 384. Cinq Eſclaves Portugais à Nouday, *ibid.* Faria écrit au Mandarin de Nou'ay, 385. Réponſes du Mandarin, *ibid.* Mort du Gouverneur, 386. Délivrance des cinq Portugais. La Ville pillée & brûlée, *ibid.*
Noue (la), Capitaine de Vaiſſeau, I. 343.
Nouraſpour, Ville, tombée en ruine, X. 84.
Noureddin-Dgihanguir, ou Jehan-Guir, Grand Mogol, X. 214.
Nouroux, nom d'une Fête, X. 6. Richeſſe des ornemens, *ibid.* La même Fête nommée Nourou, 250.
Nouzan, Place, XI. 490.
Nova (Villa), *voy.* Villa-nova.
Novagmal, jeune Prince de belle figure, VII. 429. Effet des inſtrumens de Mathématiques ſur ce Prince, *ibid.*
Novais (Paul Diaz de), premier Gouverneur Portugais à Loanda, V. 14. Son adreſſe, 21. Ses Conquêtes. Il s'établit à Luiola pour s'emparer des Mines d'argent, *ibid.* Il venge ſa Nation d'une inſulte, 36.
Novaſta, petite Ile, III. 464.
Norvergue (Cap de), XI. 5.
Novo (Rio), *voy.* Nogne, Riviere.
Novogrod, Place, en Ruſſie, VII. 402.
Novo-Sauſamma, Japonois, VIII. 417.
Noya-Rodgerah, Serpent, VIII. 548.
Noyer, *voy.* Noïers.
Nſambi, inſtrument de Muſique, IV. 635.
Nſia maſa, V. 10.
Nuali, Ville, X. 141.
Nub-ebnal-manſur, Prince, VII. 240.
Nubien: Géographie Nubienne, II. 497 & 498. Géographe Nubien, cité, III. 13, 73, 75. Géographie Nubienne, citée, VII. 221.
Nuchaka, ou Nuchuku, petite Riviere, VI. 580.
Nuches, Nation, *voy.* Tartares.
Nuchtli, fruit, XII. 605. Allarmes qu'il cauſe aux Eſpagnols, *ibid.*
Nuchuku, Riviere, *voy.* Nuchaka.
Nuckus, ou Norkap, Promontoire, XV. 325.
Nueblas, Iles, abondantes en Crabes & Tortues, I. 342.
Nuée, qui annonce & produit les vents Sud-Eſt, V. 181. Deſcription de cette nuée, 182.
Nueſtra-Senora, nom d'une Mer, XII. 17.
Nueſtra-Signora de la Victoria, Ville ou Province de Tabaſco, XII. 465.
Nueſtra-Sennora del Cabo, Château redoutable de Diu, I. 141.
Nueva-Biſcaia, Province, *voy.* Biſcaie (Nouvelle).
Nueva (Juan de), Galicien de naiſſance, commande une Flotte pour le troiſieme voyage des Portugais aux Indes Orientales, I. 68. Inſtructions données à cet Amiral. Sa premiere découverte eſt l'Ile de la Conception. Poſition de cette Ile, *ibid.* Le haſard lui fait trouver une lettre dans un vieux ſoulier, *ibid.* Il découvre une Ile à laquelle il donne ſon nom, *ibid.* Il prend un grand Vaiſſeau More & le brûle, *ibid* & 69. Conférence qu'il a avec le Roi de Cananor, 69. Il arrive à Cochin. Etat du Comptoir de cette Ville. Généroſité du Roi de Cananor. Une Flotte de Calécut attaque celle des Portugais. La Flotte More eſt défaite, *ibid.* Loix du vainqueur, 70. Nueva retourne à Liſbonne, *ibid.* D'Albuquerque lui permet de faire voile aux Indes, 102.
Nueva (Ile de); ſa découverte, & qui lui donne ce nom, I. 68.
Nueva (Rio), *voy.* Nogne, Riviere.
Nueva-Rioja, Ville, XIV. 73.
Nugents, famille, XV. 622.
Nugnez, Riviere, *voy.* Nogne,
Nugnez (Alfonſe), Officier, XII. 164.
Nugnez de Balboa (Vaſco), *voy.* Vaſco Nugnez, &c.
Nugnez-Guſman, bâtit une Ville, XII. 479. Conquête de Nuñez Guſman, 649.
Nugodar, Prince, & ſon Etabliſſement, VII. 316.
Nugrate (Rio), III. 480.
Nui, Montagne, VII. 29. Nu-i, nom incertain d'une Nation ſauvage, 107.
Nui-han; ſignification de ce mot, VI. 135.
Nuinſira, Iles, *voy.* Noſſaſeres.
Nuitz (Pierre), Hollandois, & ſes découvertes, XI. 201.
Nuiyuen, grand Tribunal de la Chine, VI. 412.
Nukada, X. 550.
Nuk-mum, comparé au Soy du Japon, XI. 664.
Nukurao, Capitaine de l'avant-garde à la Cour de Monomotapa, V. 226.
Nu-kyang, ou Lu-kyang, Riviere, VII. 107.
Numada, X. 554.
Numaſini, X. 554.
Numb-Fish, Poiſſon, *voy.* Torpede.
Numidie (Demoiſelle de) *voy.* Paons.
Numi-Guſſari, Arbuſte, *voy.* Kooki.
Nummaire, plante, XI. 716.
Numma-ſan-ſiang, Montagne, VI. 526.
Nummulaire, plante, XI. 722.
Num-waig, Village, V. 260.
Nunez, Riviere, *voy.* Nogne.
Nuñez (Leonard), Miſſionnaire Jéſuite, XIV. 183.
Nuñez-Marino, prend le commandement, XIV. 207.
Nuñez de Mercado (Diegue), Eſpagnol; ordres dont il eſt chargé, XIII. 96.
Nung, degré ou claſſe du Peuple Chinois, VI. 181.
Nunnez (Gonzalo), Portugais, commande une Barque, I. 22.
Nunnez (Nicolas), Commandant de Vaiſſeaux, I. 22.

Nunno Preto, Portugais, *voy.* Preto (Nunno).
Nunno-Vas-Pereyra, *voy.* Pereyra (Nunno-Vas).
Nuño (Rodrigue), conduit des Soldats de Pizarre en Eſpagne, XIII. 233.
Nupal, Ville d'un Raja, VII. 432. Pays du Raja de Nupal, IX. 541.
Nur-Addin, Reis & Gouverneur d'Ormuz, renouvelle, au nom du Roi ſon Maître, l'alliance avec les Portugais, I. 119.
Nur-dawlat-khan, Prince, VII. 163.
Nuremberg, Ville, X, 125.
Nur-Jaham, Sultane, X. 214.
Nurmahal, Favorite d'un Grand Mogol, X. 113. Nommée auſſi Nourgehan-Begum, 318. Cette Princeſſe fait fabriquer quantité de monnoie en ſon nom, 319.
Nur-mahamet, dernier deſcendant de Din-mahamet, VII. 176. Nur-mahamet-Sultan, cité, 219.
Nurſe (Henry), conſtruit un Fort Anglois, IV. 27.
Nuru, Compagnie, VI. 581. C'eſt auſſi un terme d'approbation, VII. 436.
Nusha-mahamet-bahadur, Succeſſeur d'Abulghaſi, & ſon Supplément, VII. 197.
Nuſi-tayghir-oli, ou ili, *voy.* Kavar-khan.
Nutavi, X. 552
Nuve-calava, Province, VIII. 507.
Nu zan, Place, V. 486.
Nwi-yuen, Tribunal Chinois, VI. 378.
Nyan, Chinois, *voy.* Weyman.
Nyan-cha-tſe, titre d'Officiers Chinois, VI. 395.
Nyau-ling, Place, VI. 516.
Nyau-men-chan, Montagne, VI. 70.
Nyen, Seigneur Tartare, VI. 369.
Nyen-cheu-fu, Ville, *voy.* Yen-cheu.
Nyendal, Voyageur, cité, IV. 405, 407 *& ſuiv.* 412, 417 *& ſuiv.* 421, 423. Audience qu'il obtient du Roi de Benin, 425 Remarques qu'il réfute, 426.
Nyen fong fu, Tribunal, VI. 412.
Nyen-ishe, VII. 135.
Nyeu-lang-chan, Bourg, VII. 542.
Nyeu-wang, pierre ou bézoar dans la mulette des Vaches, V. 261. Groſſeur & vertu de cette pierre, VI. 82 & 83..
Nyng-hya, Place, VII. 138. Nommée auſſi Hyacheu, 141.
Nyngin, plante, *voy.* Ginſeng.
Nyſampatnam, Place, VIII. 470.
Nyſimi Motſi, ou Motſi, autrement Tanuawattaſi, arbriſſeau, XI. 692.
Nyu-che, Contrée, *voy.* Nyu-chis.
Nyu chis, Nation Tartare, poſſede une partie de la Chine, VI. 510. Vaſtes Contrées appellées Nyu-che, & Ni-ul-han, 549. Tartares de Nyuche, VII. 95.
Nyu-jin-que; ſignification de ce nom, VI. 275.
Nzſuſi, eſpece de Chat civette, IV. 585.
Nzime, eſpece de Chat civette, IV. 585.

O

Oakata, X. 555.
Oanda, Seigneurie, IV. 616. Cette Contrée nommée auſſi Ovando & Wanda, *ibid.* Duché d'Oanda, V. 4.
Oanſon, ou Anſon, Place, & ſa Deſcription, V. 472.
Oartha, Ville, XI. 384.
Oaſting, Village, V. 347.
Oatz-Harbour, Havre, XI. 40.
Oba, Ile, VIII. 133.
Obai, ou Robai, ſorte de Jaſmin, XI. 715.
Obaku (Montagne d'), X. 539.
Obeyd, Prince, VII. 169. Ce Prince avec ſes Alliés attaquent une Place, 171. Son armée eſt défaite, 172. Cité, 175, 176, 229.
Obi, grande Riviere, VII. 12. Nommée auſſi Ubi 14. Riviere d'Obi, 90. Source de cette Riviere appellée encore Oby, VIII. 61. Fleuve Oby, XV. 108.
Obiama, femme du Roi de Narſingue & Reine de Paleakate, ſe fait brûler avec le corps de ſon mari, II. 111. Le même fait, cité, IX. 61.
Obila, Province, V. 98.
Oblay, Prince Tartare, VII. 376.
Obodu-nor, Lac, VII. 479.
Obog, Capitale, X. 395.
Obſervations ou remarques : Sur le revenu des Portugais aux Indes Orientales, I. 142. Sur l'exactitude de Dom Jean de Caſtro dans ſon Journal, 167. Obſervation confirmée, 172. Sur la Marée, 181. Sur le paſſage des Juifs dans la mer Rouge, 195. Sur les Badwis, 197. Obſervation ſur la couleur de l'eau, 198. Remarque ſur un Ouvrage & ſon Auteur, 200. Obſervations préliminaires ſur les premiers Voyages des Anglois, 214. Remarques & obſervations d'une Flotte Angloiſe, 223. Autres obſervations ſur un Voyage des Anglois, 226. Sur l'Afrique, 227. Remarques Phyſiques, 228. Obſervation Géographique, 234. Sur le cours du vent, 235. Obſervation curieuſe, 283. Celles de Thomas Stéphens, 285. Remarques ſur le Pays de Benin, 294. Sur le motif qui fait entreprendre un Voyage, 296. Sur les entrepriſes des Anglois, 317. Obſervation importante, 384. Sur les vents & les courans, 457. Obſervations reconnues fauſſes, 463. Celles de Rogers Anglois ſur les Negres de Sierra Leona, 464. Sur la variation & changement de tems, 502. Sur le Cap de *das Agulles*, 503. Obſervat. ſur le vent, 534. Obſervations ſur la Ville de Zenan, II. 18. Sur le vent, dans des Détroits, 43. Sur les animaux, 46. Obſervations d'un Amiral Anglois, 47. Sur l'état de la Ville d'Aden, 56. Remarques ſur la Relation d'un Voyage, 92. Obſervation ſur l'Azimuth magnetique & l'amplitude, 95. Suite d'obſervations nautiques, 97.

Remarques sur un Journal, 98. Observations curieuses & utiles pour les Navigateurs. 123. Observations Nautiques, 125. Remarque sur le nom d'un Roi, 174. Remarques préliminaires, 176. Observations sur diverses Marchandises, 184. Remarques sur les progrès des Hollandois & leur caractere, 205. Observations préliminaires sur le Voyage & les Avantures d'un Anglois, 213. Remarques d'un Voyageur sur le Japon, & sur le sort de ce même Voyageur, 223 & 224. Observations sur le Pic de Ténérif, 239. Celles d'un Homme d'esprit publiées par Sprat, 240. Remarques préliminaires sur les Auteurs de plusieurs Relations, 249. Remarques de divers Ecrivains, 264. Remarques particulieres, 271. Remarques préliminaires, 277. Autres remarques préliminaires, 285. Observations Astronomiques, 311. Sur l'ouvrage d'une Relation, 321. Sur la Carte de Roberts & ses défauts, 354. Sur les Iles du Cap Verd, 355. Sur le Nitre & les marées des Iles du Cap Verd, 359 & 360. Différentes observations sur l'Ile de Sal, 363. Sur la Baie de S. Jago, 385. Observat. Astronomiques sur le Pendule & le Barometre à l'Ile de Gorée, 449. Observat. préliminaires sur le Voyage de Claude Jannequin, 451. Observations préliminaires sur les Voyages de M. Brue, 460. Sur les Comptoirs, 503. Sur les Forts de l'Afrique, 507, *& suiv.* Sur le Royaume de Galam, & les découvertes des François au-delà, 528, *& suiv.* Sur les Détroits des Iles des Sorciers, de Bourbon, & de Formosa, 568. Sur les Villes de Kachao & de Farim, 593, *& suiv.* Sur l'Ile de Bissao, 595. Sur le Commerce de Gorée, 601. Sur la Gomme du Sénégal & son commerce, 619. Remarques sur le Commerce de la Gambra, III. 18. Observarion sur un Commerce mystérieux, 37. Remarques ajoutées à un Journal, 107. Observations sur les Cartes des Européens dans la Gambra, 119. Sur le Caractere & la Religion des Portugais noirs, 127. Sur les Jalofs, 138. Remarques préliminaires sur les Auteurs qu'on doit citer, 161 & 162. Sur Sierra Leona, 221, *& suiv.* Observations de Moore, 253. Sur les apparences du Soleil, 254. Sur le Caméléon, 300. Remarques historiques sur un Prince, 415. Observations en divers lieux, 447, *& suiv.* Remarques sur la misere du Cap Corse, 455. Au sujet d'une Côte, 457. Sur Labat, 465. Sur les Saluts de mer, 472. Remarques sur l'erreur de plusieurs Cartes & sur la Religion des Negres, 480. Observations générales sur la Côte de Malaguette 621. Remarques sur le Fort de S. Antoine, IV. 19. Remarques Nautiques, 81. Observation sur la Religion des Negres de la Côte d'or, 175. Sur le maiz & le riz de la Côte d'or, 227. Sur les Forts François & Anglois à Juida, 359. Sur la Religion du Pays d'Ardra, 394. Observations Nautiques, 438. Celles de Bosman sur la Riviere de Rio Gabon, 457. Observations Physiques & Nautiques, 466. Remarques d'Atkins sur des Voyages, 469. Celles de Carli sur Marseille, 526. Observations sur le Pays de Kapinda, 574. *Sig.* Cccc. Observations sur la simplicité d'un Auteur & ses remarques, V. 46 & 47. Lieu d'observation, 122. Variétés dans les observations sur la latitude & longitude du Cap de Bonne-Espérance, 126 & 127. Observations sur les Cartes du Cap de Bonne-Espérance, 139. Celles d'un Auteur sur l'Autruche, &c. 201. Celle d'un Auteur sur des Contrées maritimes & des Iles, 209. Remarques des Auteurs d'un Recueil, 368. Observations de Navarette sur sa route, 403. Sur les Villes de Kin-wha & de Li ki, 406. Observations des Jésuites sur la Personne de l'Empereur de la Chine, 526. Sur la Ville de Canton, 527. Remarques générales sur la forme des Villes de la Chine, VI. 8 & 9. Observations sur la grande muraille, les Lacs & Rivieres de la Chine, 118, *& suiv.* Sur les viandes Chinoises, 141. Sur les tems qui conviennent aux Vers à soie, 234. Remarques sur la matiere du papier Chinois, 254. Sur l'origine de l'Encre de la Chine, 258. Observation sur le Bois qu'on brûle pour la composition de l'Encre de la Chine, 259. Cérémonies en usage à la Chine pour observer les Eclipses, 267. Sur les regles pour tâter le poulx, 284. Remarque sur la politesse des Chinois 294. Celles des Auteurs Anglois, & du Pere le Comte sur Confucius, 304. Sur l'ancienne maniere de compter à la Chine, 309. Sur les usages des caracteres Chinois & Européens pour l'écriture, 312 & 313. Observation sur une Table Alphabétique, 314. Remarque d'un Auteur sur une Secte, 326. Celle d'un Philosophe, 341. Sur l'Arbuste qui porte le thé, 472. Sur la laideur du poisson nommé Hay-seng, ou Hay-sang, 499. Observation historique & géographique de la Corée, 500, *& suiv.* Sur la situation de la Capitale de la Corée, 505. Sur les deux principaux Peuples de la Tartarie, 548. Observations Mathématiques, 555. Observations entre le Prince héréditaire de la Chine, & le Pere Parennin sur les Langues Européennes & Tartares, 569 & 570, Remarques sur les noms de Mongols & de Tartares, 582. Sur une Riviere, 589. Sur le Gouvernement des Kalkas, 600. Observations sur les possessions des Eluths, VII. 28. Remarques sur le titre de Khan, 31. Sur l'Histoire des Tartares, 45. Sur des Extraits Chinois, & leur utilité, 101. Sur quelques noms du Royaume de Tibet, 104. Du Traducteur Anglois de Bentink, 150. Observation de Jenkinson, 155. Remarque sur la Carte du Tibet, 210. Sur plusieurs faits, 264. Observation de Rubruquis, 284. Sur l'état des Infideles, & sur la conversion des Tartares, 296. Celles de Marco-Polo sur les Tartares, & la Cour de leur Khan, 348. Sur l'ouvrage de Marco-Polo, 373. Remarques

ſur un Journal, 391. Sur divers Voyages tentés pour trouver des routes qui conduiſent à la Chine. 423, *& ſuiv.* Obſervations ſur la grande muraille de la Chine, 471. Sur l'embouchure du Saghalian-ula, 534. Obſervations des Miſſionnaires, 585. Remarques ſur une victoire de l'armée Chinoiſe, 605. Obſervations des Hollandois, ſur l'Ile de Sainte Marie, VIII. 87. Sur la Baie d'Antongil, 93. Sur le Palais du Roi de Tubaon. 136 & 137. Sur le Royaume de Patane, 175. Remarques ſur la haine des Portugais pour les Hollandois, 192. Obſervations d'un Auteur ſur Madagaſcar, 203. Remarque ſur le caractere d'un Auteur, 205. Obſervations ſur les Uſages des Portugais dans leur Navigation, 233. Remarques d'un Auteur ſur Ste Hélene, 236 & 237. Obſervations ſur la route de Warwick aux Indes Orientales, 290. Celle d'un Auteur ſur l'Etabliſſement des Hollandois à Amboine, 339. Obſervations ſur les progrès de la Compagnie Hollandoiſe, 373. Obſervations ſur les abus du Commerce à Batavia, 490. Remarques ſur un Article, 532. Obſervations d'un Auteur François, 566 & 567. Autres obſervations du même Auteur, 583. Remarques ſur les pierres de Madagaſcar, 619. Obſervations ſur divers Points qui regardent l'Ile de Madagaſcar, 621. Obſervations ſur la Langue de Madagaſcar, 623. Remarque ſur un oubli important, 640. Remarques ſur le Journal de la Haye, Amiral François, 650. Remarque ſur la punition d'un Gouverneur, IX. 7. Obſervations ſur Négapatan, 20. Celle d'un Voyageur Anglois, 30. Obſervations particulieres concernant Surate, 34. Remarques le Pays de Surate, 38. Obſervation ſur les Cartes marines, 56. Celles d'un Jéſuite avant ſon départ pour les Indes Orientales, 71. Sur Malaca, 74. Sur la Chine, *ibid.* Remarque ſur les Nids d'Oiſeaux qui ſe mangent, 76. Sur un Auteur, 88. Remarques critiques ſur Auteur, 91 & 92. Sur l'origine des Tonquiniens, 106. Remarques Aſtronomiques, 126. Obſervations ſur pluſieurs Phénomènes, 127. Celles que les Jéſuites font à Batavia, 133. Sur les Mers ſous la Ligne, 136. Remarques ſur les Eléphans, 149. Obſervations Aſtronomiques, 155. Obſervation d'une Eclipſe de Lune au Château de Tlée Pouſſonne, 157. Remarques du Pere Tachard ſur ſa route, 161. Remarques aſtronomiques, 178 & 179. Variations obſervées près d'une mine d'Aiman, 206. Obſervations ſur un Pays, *ibid.* Remarque préliminaire, 236. Remarques ſur les Langues Siamoiſe & Bulie, 313. Obſervations ſur divers Poiſſons, 320, *& ſuiv.* Sur Tikou & le Pays voiſin, 325. Sur l'Ile de Calempluy, 395, *& ſuiv.* Remarques ſur diverſes parties d'une Relation, qu'on ſupprime, 403. Obſervations ſur Nanquin ou Nan-king, 404. Sur le récit de Pinto, 410. Sur l'Ile de Lequios, 444. Obſervations à Timplam, 470. Obſervations ſur le Pays de Cananor, 501. Sur une Mine de Diamans, 516. Obſervations dans la Tente d'un Général, 527. Celles d'un Auteur François ſur les maladies de ſon Vaiſſeau, 602. Obſervat. du même Auteur, 607, *& ſuiv* Obſervat. ſur le Commerce des François aux Indes, 635, *& ſuiv.* Sur le Caffé de l'Ile de Bourbon, 643. Remarques ſur le Commerce du Caffé en France, 644. Remarques ſur une Audience, X. 44. Obſervations ſur la Religion du Mogol réguant, *ibid.* Remarque ſur la politeſſe des Indiens, 72. Sur le Betel, 73. Remarques ſur l'Editeur de Mandeſlo, 90. Autres remarques de ſon Traducteur, *ibid.* Obſervations à Lahor, 104. Sur les routes de Perſe aux Indes, 131. Remarques ſur diverſes Places, 162. Obſervations d'un Auteur à Point de Galles, 175. Du même au Cap de Bonne-Eſpérance, 188. Remarques ſur divers lieux de l'Indouſtan, 203. Obſervat. ſur Mékran, 207. Sur l'ancien Royaume de Guzarate, 208. Sur Agra, 209. Sur Dékan, *ibid.* Sur la nombreuſe Milice Mogole, 234. Sur des Uſages, 259. Sur le Climat de l'Indouſtan, 280. Obſervations Nautiques, 284. Sur le détroit de la Mer rouge, 286. Obſervations générales ſur l'Arabie, 289. Des François dans les montag. del'Arabie heureuſe, 298. Obſervat.Géographiq.ſur le Pays d'Yemen, *ibid.* Remarques ſur le Caffé d'Ethiopie, 308. Obſervations ſur les Iles Mariannes, & le caractere des Inſulaires, 354. Sur les Iles Philippines, 355. Sur la Baye de Manille, 357. Obſervations importantes ſur les longitudes & la latitude de la Mer du Sud, 374. Sur Mindanao, 424. Sur l'intérieur d'une Ile, 445. Remarque ſur la perte qu'un Vaiſſeau fait d'un jour, 456. Obſervations ſur les chemins du Japon, 489. Premieres obſervations des Hollandois à Jedo, 522. Obſervations d'un Auteur ſur deux Cartes Japonoiſes, 532. Obſervation ſur la nature des découvertes, 561. Sur l'arbriſſeau Japonois qui porte le Thé, 682. Remarques ſur les qualités du Thé, 688. Voyageurs dont on a les remarques ſur les Détroits de Magellan & de le Maire, XI. 1. Obſervations ſur le Détroit de Magellan, 4. Obſervations dans ce Détroit, 10. Autres obſervations ſur ce Détroit, 17. Obſervations depuis le quarante-ſeptieme dégré de latitude du Sud juſqu'au Détroit de Magellan, 29. Obſervations importantes, 35. Sur la Riviere de Batchelor, 47. Celles d'un Voyageur Anglois, ſur les intérêts de ſa Nation, 64. Remarques ſur le Journal du même Voyageur, 66. Autres obſervations du Voyageur, 67. Sur l'Ile Gorgone, 72. Sur les Iles de Gallapagos, 74. Sur une deſcription priſe aux Eſpagnols, & ſur des Cartes, 77. Remarques ſur la Colonie Hollandoiſe du Cap de Bonne-Eſpé-

rance, 79. Obſervations ſur le Port Deſiré, 82. Remarques ſur le Port Saint Julien, 83. Sur le Détroit de Magellan, 87. Sur la Table & la Ligne de Lock, 93. Obſervations ſur l'Iſle de Saint Vincent, 95. Remarques ſur l'eſtime, 96. Obſervations ſur l'Iſle de Sainte Catherine, 97. Remarques ſur l'Eſtime, 102. Sur les Courans & les Vents, 104. Sur les Baſſes d'une Mer, 114. Obſervations ſur les avantages que les Portugais tirent du Bréſil, 120. Sur le Détroit de le Maire, 125. Obſervations Nautiques, 128. Sur le Port de Chequetan, 168. Sur le Scorbut, 169. Sur la néceſſité d'une Méthode, 186. Sur l'approche d'une Tempête, 217. Sur le terrain de l'Iſle de Timor, 224. Sur les Marées, 244. Obſervations de deux Vaiſſeaux François, 256. Sur Japara, 273. Sur Colombo, 291. Remarques ſur un Auteur, & ſur ſes Voyages, 303. Obſervations ſur les Saiſons des Indes, *ibid.* Obſervations de Dampier, 352. Sur l'Occident de la Californie, 390. Néceſſité d'une obſervation, 403. Obſervations ſur les Rattangs, 404. Obſervations utiles, 410. Sur la Nouvelle Hollande, 418. Sur la férocité des Sauvages, 424. Supplément aux remarques géographiques ſur le Tonquin, 430. Obſervations dans le quartier Impérial du Camp du grand Mogol, 477. Remarques ſur caractere de Careri, 488. Sur la ſuite d'une route, 503. Obſervations à Canton, 507. Obſervation néceſſaire, 519. Sur le Cap S. Luc, & ſur les découvertes des Eſpagnols, 523. Sur des Monumens, 535. Sur les Sangliers de l'Amérique, 538. Sur la Ville de Séville, 551. Sur le Commerce des François dans la Mer du Sud, 566. Sur l'Iſle d'Emouy, 579. Sur le Détroit de la Sonde, 598. Obſervations utiles, 615. Utilité des obſervations ſur les Marées & Courans, 635. Sur le Cocotier, 670. Sur le Bézoar, 679. Sur la couleur jaune des Perles, 683. Autres obſervations ſur le tems & conditions de la Pêche des Perles, 684. Remarques ſur les Cartes géographiques de l'Amérique, XII. *xvj.* Obſervations de Chriſtophe Colomb, 10. Diverſes obſervat. 49. Sur une Côte, 75. Autres obſervations, 79. Remarq. ſur la conduite d'un Gouvern. 135. Obſervat. ſur l'Iſle Eſpagnole, 240. Récit des obſervat. d'un Caſtillan, 313. Obſervations ſur le Gouvernement du Pays Méxiquain, 582. Sur les Boubies & Guerriers, Oiſeaux aquatiques, 630. Sur l'Alligator & le Crocodile, 642. Sur les Tortues, 644. Obſervation remarquable ſur les Tortues, 646. Obſervations des François, XIII. 35. Remarques ſur une Relation, 37. Obſervation ſur le choix de cinq Députés, 192. Sur quatre Rivieres du Pérou, 218. Obſervation de deux Mathématiciens Eſpagnols dans leur route, 237. Remarques ſur les variations de l'aiguille aimantée, 239. Sur les Marées du Port de Panama, 275. Obſervations ſur le climat de Quito, 398. Sur un terrein, 467. Obſervations dans une traverſée, 470. Obſervations nautiques, 495. Remarques ſur la grandeur & les propriétés des Iles de Juan Fernandez, 499. Inutilité d'un trop grand détail d'Obſervations, 504. Uſage de diverſes obſervations, 501. Obſervations ſur un Voyageur, 588. Eclairciſſement ſur les obſervations faites au Pérou pour déterminer la figure de la Terre, 609. Obſervation des angles de la Terre, 618. Remarques d'un Jéſuite, XIV. 22. Obſervations aſtronomiques à l'embouchure du Napo, 35. Autres obſervations, 46. Remarque ſur la petite Vérole qui fait de fréquens ravages au Para, 47. Obſervations ſur les deux embouchures de l'Amazone, 48. Autres faites depuis Buenos-Aires juſqu'au Détroit de Magellan, 83. Obſervations nautiques ſur le Port de S. Julien, 95. Remarques ſur le fruit nommé Manzanille, 105. Obſervations ſur les Mangliers, 107. Remarques ſur la racine de Camotes, 110. Sur le terroir de l'Iſthme de l'Amérique, 112. Sur le chant & la beauté des Oiſeaux de l'Iſthme de l'Amérique, 115. Obſervations ſur le climat du Païs de Guayaquil, 133. Sur un Païs du Bréſil & ſes Habitans, 195. Sur les Braſiliens, 261. Sur les Braſiliens Antropophages, 276. Sur la Religion des Braſiliens, *ibid.* Obſervation curieuſe ſur les Papillons, 318. Remarque ſur les Grenouilles d'Aſie & d'Afrique, 334. Obſervations ſur un Païs & ſur des pierres à fil d'or, 350. Remarques ſur les Incas de la Guiane, 357. Obſervations ſur l'Iſle & la Ville de Cayenne, 380. Sur la difficulté de pénétrer en Guiane, 388. Premieres obſervations d'un Voyageur François, 410. Remarques ſur la Floride Françoiſe, 455. Obſervations générales ſur la Virginie, 491. Sur les Vignes de la Virginie, 510. Sur la Caroline & ſes Habitans, 567. Sur la température du climat de Penſacole, 576. Sur le Canal de Bahama, *ibid.* Obſervations générales ſur les Colonies Angloiſes du Continent de l'Amérique, 586. Sur un tragique événement, 622. Sur le caractere de Cavelier de la Salle, *ibid.* Sur le Païs de la Baie d'Hudſon, 655. Sur le Commerce des Anglois, 660. Sur les Habitans de la Baie d'Hudſon, 664. Sur l'embouchure du Fleuve S. Laurent & ſur les Marées, 689. Obſervations du P. de Charlevoix, 690. Obſervations curieuſes, 693. Sur le Lac Erié ou de Conty, 710. Sur le Lac ſupérieur du Canada, 712. Sur les découvertes qui reſtent à faire en Amérique, 727. Remarques ſur la ſituation de la Nouvelle Orléans, 741. Obſervations générales ſur l'Amérique, XV. 1 *& ſuiv.* Remarques ſur les Voyages de Frobiſher, 98. Obſervations ſur un Païs, 113. Remarques ſur la Relation de l'Amiral de Fonté, 161. Suppoſitions établies ſur des obſervations paſſées, 181. Obſervations ſur des expériences de Voyages, 207. Sur le froid du Canada, 215. Obſervations particulieres ſur les Pays les plus

éloignés du Nord de l'Amérique Septentrionale, 262 *& ſuiv.* Remarques ſur l'Etabliſſement des Anglois à la Caroline, 394. Obſervations du P. Labat, 409. Sur la Plaine du Cap François, 414. Sur la Côte Occidentale du Cap François, 417. Celles du P. du Tertre ſur la Guadeloupe, 508. Celles du Docteur Stubbs ſur le climat de la Jamaïque, 585. Obſervations ſur les Gouverneurs Anglois de l'Ile d'Antigo, 620. Sur les avantages de l'Ile de Terre-Neuve, 663. Obſervations générales ſur le climat des Antilles, 681. Sur l'origine & la nature du Sucre de l'Amérique, 684. Sur des profits de Tabac négligés, 696. Sur la méthode de préparer le Chocolat en Amérique, 704. Obſervation ſur les articles d'Hiſtoire Naturelle, 728.

Obſervatoires : Celui de Péking, VI. 14. Planche de la forme de l'Obſervatoire de Péking, 272. Celui du Cap de Bonne-Eſpérance, IX. 130. Projet d'un Obſervatoire à Siam, 152. Ordre du Roi de Siam pour l'érection d'un Obſervatoire, 207.

Obſtacles : Cauſes des obſtacles que les Anglois trouvent à Surate, II. 77. Obſtacle au Chriſtianiſme, 161. Obſtacles levés, 282. Ceux qui arrêtent les Européens, 532. Ceux de la part des Mandingos, &c. 633. Celui que le ſieur Compagnon trouve à vaincre, 638 *& ſuiv.* Terrible obſtacle qui arrête Stibbs, III. 66. Ceux qui arrêtent Hull, 123. Obſtacles au Commerce des Anglois, IV. 69. Obſtacles au progrès de la Religion, V. 49. Obſtacles aux vûes des Holland. 230. Ceux que deux Vaiſſeaux Hollandois trouvent à Canton, 235. Ceux qui retardent la Commiſſion de deux Ambaſſadeurs Hollandois, 238. Obſtacles ſuſcités, 271. Ceux de la part du Vice-roi de Ning-po, 425. Obſtacle qui arrête une bonne œuvre du Gouverneur de Ning-po, 426. Obſtacle de la part d'un Aſtronome Arabe, VI. 271. Ceux qu'un Miſſionnaire trouve dans ſon travail, 450. Obſtacles de la part des Portug. IX. 418. Obſtacles à la liberté des Portug. 422. Obſtacles que Nadir-Chah ou Thamas Kouli-Khan ſurmonte, X. 216. Obſtacles qui viennent de la Religion, 606. Obſtacles que Chriſtophe Colomb eſt obligé de ſurmonter, XII. 4. Ceux qui arrêtent des Rebelles, 133. Obſtacles qui s'oppoſent au ſuccès d'une Commiſſion, 348. Obſtacle que les Eſpagnols ont à vaincre, 409. Obſtacles qui font retourner Las Caſas à l'Eſpagnole, XIII. 7. Obſtacle qui trouble la paix, 86. Ceux qui ſurviennent à Gonzale Pizarre, 168. Obſtacle à la converſion des Péruviens, 552. Obſtacles qui arrêtent long-tems une Compagnie Françoiſe, XIV. 606. Suite d'obſtacles qu'Ogeron ſurmonte, XV. 391. Obſtacles au Commerce de la Barbade, 617. Ceux qui nuiſent à la proſperité de la Colonie Angloiſe de l'Ile de la Providence, 642.

Obulong, lieu, VII. 476.

Oby, Riviere, *voy.* Obi.

Oc, terme d'honneur, IX. 256.

Oca, racine, XIII. 401. Celle du Pérou, XIV. 137.

Ocampo (Gonzales d'), Eſpagnol, tire vengeance des Indiens, XIII. 5. Cité, 165.

Ocampo (Sébaſtien d'), fait un Voyage & des découvertes, XII. 146. Succès de ce Voyage, *ibid.*

Ocanua, Ville, XIV. 408.

Occaoucta, Ile, XIV. 347.

Oc-caune-Pipit-charat-chan, & Oc-caune-Ran-Patchi, Officiers Siamois, IX. 281.

Occient, Place, VII. 404.

Occona (Rio d'), XIII. 437.

Oc-coune, titre d'Officier Siamois, IX. 255.

Occum-Chamnam, Mandarin Siamois, allant en France & à Rome en qualité d'Envoyé, reconnoît le lieu où il a fait naufrage, IX. 209. Son Voyage de Siam en Portugal en qualité d'Ambaſſadeur, 216. Motifs du Voyage. Son départ & ſa route juſqu'à Goa. Il eſt forcé de s'arrêter près d'un an à Goa. Son admiration, *ibid.* Il s'embarque pour l'Europe, 217. Récit de ſon naufrage au Cap des Aiguilles. Comment il s'apperçoit du danger. Efforts inutiles pour ſoulever le Vaiſſeau, *ibid* Conſternation de l'Equipage, 218. Moyens qu'on emploie pour ſe ſauver. Occum arrive au rivage ſur une planche. Il a le courage de retourner au Vaiſſeau, *ibid.* Proviſions qu'il en emporte, 219. Ingratitude d'un Portugais. Nombre de ceux qui ſe ſauvent. Ils ſont expoſés à périr de froid. Leur route au travers des bois juſqu'au Cap de Bonne-Eſpérance, *ibid.* Bonheur qu'ils ont de trouver une mare d'eau, 220. Ils ſe diviſent en trois bandes. Les Portugais quittent les Siamois. Triſte état du premier Ambaſſadeur. Il s'arrête avec un jeune homme qu'il aime, *ibid.* Marche des autres, 221. Ils rejoignent les Portugais. Déſeſpoir de l'Auteur. Il ſe détermine à mourir. Un ami rappelle ſon courage, *ibid.* Rencontre de quelques Hottentots, 222. Ces Barbares montrent un de leurs Villages, *ibid.* Comment les Mandarins ſoulagent leur faim, 223. Leurs allarmes dans le Village des Hottentots. Ils ſe remettent en marche. Erreur du Capitaine & des Pilotes, *ibid.* Fauſſe eſpérance qui augmente leur miſere, 224. Mort funeſte de deux Mandarins. Invention pour porter de l'eau, *ibid.* L'Auteur tue un Serpent qu'on mange tout entier, 225. Vent terrible. Pluie qui l'eſt encore plus. Ils ſont abandonnés des Portugais. Leur conſternation, *ibid.* Diſcours d'un Mandarin qui releve leur courage, 226. Ils s'efforcent de retrouver les Portugais. Riviere qu'ils veulent traverſer, *ibid.* Ils en ſuivent les bords, 227. Ils trouvent quelques traces des Portugais. Mort d'un des Interpretes, *ibid.* Murmure de la troupe, 228. Elle retourne ſur ſes pas. Leur joie en arrivant à l'Ile aux Moules. Le bois leur manque, *ibid.* Ils prennent la réſolution de s'abandonner aux Hottentots, 229. Motifs qui les obligent de quitter l'Ile aux Moules.

Rencontre de trois Hottentots. Ce qu'on croit entendre par leurs signes. Secours que l'on en tire, *ibid.* Reste de la marche & ses difficultés, 230. Rencontre de deux Hollandois, 231. Transports naturels de reconnoissance, *ibid.* Raisons qui font choisir Occum-Chamnam pour l'Ambassade de France à Rome, 234.
Occum-Surina, Mandarin Siamois, IX. 195.
Océan : Fond au milieu de l'Océan, IV. 531. Vent alisé de l'Océan Atlantique, XI. 618. Océan nommé Asiatique, XII. 274.
Ochir-tu-che-ching-han, Chef des Eluths, VII. 26. Cité, 27.
Ochoa (Martin d'), Officier Espagnol, XIV. 434. *& suiv.*
Oci-vu, Bourg, VIII. 13.
Ocka, Ville, IV. 83.
Oc-louang, titre d'Officier Siamois, IX. 253. Jeune Mandarin nommé Oc-Louang-Souracac, 289.
Oc-Mening, titre d'Officier, IX. 253. 280.
Ococingo, Ville, XII. 488.
Oconge, Place maritime, X. 350.
Ocos, Oiseau, XI. 57.
Oc-pan, titre d'Officier Siamois, IX. 253.
Ocpra, titre d'Officier Siamois, IX. 207. 253.
Ocre, Fossile de l'Ile S. Jago, II. 378. Les Negres en mettent dans leurs ragoûts, III. 247.
Octotatas, Peuple, XIV. 714. Cette Nation nommée aussi Mactotatas, 731.
Oculus ou Piscis oculatus, Poisson, IV. 127.
Ocutapour, Baie ou Rade, X. 86.
Oc-ya, titre d'Officier Siamois, IX. 253. L'Officier de l'intérieur du Palais Royal de Siam se nomme Oc-ya-Vang, 280. Le Successeur à la Couronne de Siam porte le titre d'Oc-ya Out Haya-tanne, 284. Le Receveur des revenus Royaux porte celui d'Oc-ya Pillatep ou Vorethep, 285.
Oda, X. 551. 552. 554.
Oddena, Pays, *voy.* Mina.
Oddy (Rio), IV. 429. Différens noms de cette Riviere, 442.
Oder, Riviere, X. 126.
Odia, Capitale de Siam, IX. 482.
Odioa, nom de la Ville de Siam, IX. 240.
Odiquas, Nation, V. 111. Guerre & réconciliation de ce Peuple nommé aussi Udiquas, 112.
Odoli-hotun, Ville ruinée, VI 559.
Odon, Légat du Pape, VII. 264. Ce Saint Evêque surnommé Molos, 279.
Odonais (M. Godin des), XIII. 616. *& suiv.* 655.
Odoric, d'Udin, Cordelier Voyageur, VII. 374.
Odovara, Ville, X. 520.
Odwen, ou Andierne, I. 543.
Oedo, ou Benin, Capitale du Royaume de Benin, *voy.* Benin.
Œgithus, Oiseau, V. 203.
Oeil, ou Elanceur, espece de Serpent, V. 197.
Œpata, grand arbre, & son fruit, XI. 657.
Oeren, Ville, X. 85.
Œufs : Celui de l'Autruche produit sans être couvé, II. 458. Grosseur des œufs d'Autruches, 608, 632. Œuf de la grosseur d'un boisseau qui contient un enfant mâle, VI. 507. Fruit nommé œufs de Dragon, IX. 120. Prodigieuse quantité d'œufs d'Oiseaux, X. 433. Œufs pétrifiés qui se trouvent dans des fondemens, XII. 46. Goût des œufs de Crocodiles, 510.
Oexmelin, Historien, XII. 510 *& suiv.*
Œyras, Ville en Portugal, IX. 388.
Ofarra, X. 551.
Offawai, acte d'absolution, X. 631.
Offeque, racine, VIII. 607.
Offra, Ville, dont les troupes sont battues, IV. 267. Situation de cette Place, 388. Comptoirs Anglois & Hollandois à Offra, *ibid.*
Offuse, Ville, VIII. 458.
Ofur, nom des plus riches mines du Monomotapa, V. 224. Mont Ofur, 225.
Ogaday, Prince, *voy.* Oktay-khan.
Ogane, Prince puissant, pris pour le Prêtre Jean, I. 16. Situation de son Royaume, *ibid. voy.* Prêtre-Jean.
Ogen, Pays, & sa monnoie, X. 521.
Ogeron de la Bouere, Gentilhomme Angevin ; *voy.* Bouere (Ogeron de la).
Ogevata, Village, X. 514.
Oghegne, arbre, *voy.* Oghegue.
Oghegue, arbrisseau qui forme des haies, IV. 637. Fruit de cet arbre nommé aussi Oghegne, V. 74.
Ogilby, Ecrivain, cité, V. 232. 282. Cité, VII. 412. 425. Cet Historien, cité, XII. *xiij de l'avant-propos.* 477.
Ogivaki, Village, X. 511.
Ogle, Capitaine de Vaisseau de guerre Anglois, III. 461.
Oglethorpe (M.). Sa générosité, III. 112. Il est au nombre des Directeurs de la Compagnie Angloise, 123. Il n'épargne rien pour établir le Commerce de la Gomme, *ibid.* Voyage de M. Oglethorpe, XIV. 578. Cité, 579 *& suiv.* Son retour avec plusieurs Chefs Indiens, 581. Il visite les Colonies étrangeres, 583. Cité, 585.
Ogmua, X. 395.
Ogmuch (Côte d'), X. 397.
Ogon, espece de féves venimeuses, III. 223.
Ogorites, Peuples, VII. 238.
Ogotay, Prince, *voy.* Ugaday.
Ogoua, Ville des Negres, IV. 50. Sa situation & sa grandeur, *ibid.* Ses Edifices, 51. Comment cette Ville s'est dépeuplée. Elle s'est rétablie. Caractere de ses Habitans, *ibid.* Noms qu'ils donnent à leurs enfans, 52. Leur intrépidité à la pêche & autres occasions, *ibid.* Marché de cette Ville, 57.
Ogoxosama, Empereur du Japon : Présent que les Anglois lui font, II. 168. Il usurpe l'Empire & enferme le légitime héritier, 160. Patentes &

Priviléges pour le Commerce qu'il accorde aux Anglois, 166. Guerres entre Oguxosama & son Gendre, 203 *& suiv.*
Oguiu, Ville, VII. 345.
Ogurenna, ou Sen-Fuku, arbrisseau, XI. 714.
Ogurza, Province, VII. 148.
Oguz, Prince, & son caractere, VII. 37. Son zele pour le culte du vrai Dieu, 38. Comment il évite la mort. Ses exploits sur le Trône. Ses nouvelles conquêtes, *ibid.* Il fait la conquête du Royaume d'Iran, 39. Arc & fleches d'or qu'il fait enterrer. Fête qu'il donne à son retour, *ibid.* Division de ses Etats après sa mort, 40.
Ohan, Pays, VI. 579. Tartares Ohans, *voy.* Tartares.
Oheyd-khan, Prince, VII. 164.
Ohin, ou Ahiu, titre de Roi : ce qu'il signifie, IV. 181.
Ohio, Riviere, XIV. 708.
Oi, X. 552.
Oies, *voy.* Oyes.
Oignons & Poireaux du Japon, XI. 706.
Oi-Nira, ou Kei, Poireau, XI. 706.
Oiseau-royal, *voy.* Butor & Oiseaux.
Oiseaux: Grand nombre d'oiseaux dans une Ile sans nom, I. 23. Prodigieuse quantité d'oiseaux vers les Côtes d'Afrique, 284. Il y en a beaucoup dans l'Ile des Pengouins, 505. Quantité d'oiseaux de diverses sortes, II. 46. Charmant ramage des Oiseaux, 235. Forme d'une espece d'oiseaux & propriétés de leurs nids, 364. Diverses sortes d'oiseaux dans l'Ile de Mayo ou de May, 370. Oiseaux de diverses couleurs dans l'Ile de S. Jago & leur propriété, 376. Adresse d'un Faucon pour pêcher, 468. Variété d'Oiseaux au Sénégal, 502. Oiseau bleu d'une espece rare, 511. Oiseau nommé Quatr'aîles, 527. Oiseau à voix humaine, 550. Une sorte d'oiseaux réveré des Negres, 590. Une espece appellée spatule, *ibid.* Oiseau du Paradis, autrement Monocéros, 646 *& suiv.* Oiseau de la grosseur d'un homme, III. 32. Autre espece, 57. Oiseaux à Couronne, *ibid.* Autres oiseaux longs de six pieds, 58. Abondance & variété d'oiseaux faciles à tuer, & pourquoi, 59. Autre nommé le Tropique, 77. Oiseaux de Mer à Sierra Leona, 226. Oiseaux des bois, 235. Ceux d'Afrique, 303 *& suiv.* Oiseau Impérial, nommé autrement Paon d'Afrique ou Demoiselle de Numidie, 306. Oiseau rare, 308. Celui à gros bec & son cri. Variété de petits Oiseaux, *ibid.* Il y en a peu de privés en Afrique, 310. Une espece sans jambes, 311. Oiseaux de toutes sortes au Pays d'Issini, 422. Un blanc à queue rouge, *ibid.* Le Tropique, 477. Oiseau singulier, 615. Autres especes d'oiseaux, *ibid.* Oiseaux Fétiches, IV. 160. Division en trois classes des oiseaux & volaille de la Côte d'or, 242. Especes communes, *ibid* & 243. Oiseau nommé Portugais, 243. Figures d'oiseaux de Guinée, 244. Une espece qui se mange avec les plumes, 245. Oiseaux de proie de la Côte d'or, 246. Oiseau à couronne, 247. Erreur de plusieurs Ecrivains sur ce dernier Oiseau. Deux autres sortes d'oiseaux à couronne, *ibid* & 248. Oiseau d'une beauté singuliere & sa description, 248. Autre Oiseau, *ibid.* Un extraordinaire, 249. Oiseaux qui dévorent les grains. Oiseau extraordinaire. Autre Oiseau, *ibid.* Etrange Oiseau nommé l'Etoile, 250. Multitude d'Oiseaux dans le Pays de Juida, & leurs couleurs, 354. L'Oiseau à couronne moins beau à Juida qu'en Guinée. Différentes sortes de beaux Oiseaux, *ibid.* Ils changent de couleur à chaque mue, 355. Oiseaux de proie, 356. Oiseaux noirs redoutés à Benin, 418. Un qui a le cri d'un enfant, 505. Oiseaux qui annoncent la terre aux Voyageurs, 533. Multitude d'une espece d'oiseaux & leur forme, 573*. Divination par le vol des oiseaux, V. 33. Butors gris qui portent le nom d'Oiseau Royal, 75. Oiseau qui danse au son des instrumens, 77. Les plumes de la queue d'un Oiseau font l'ornement des femmes Portugaises. Nids des petits & grands oiseaux. Oiseaux de musique que les Negres mettent en Cage. Un qui prononce le nom de Jesus-Christ. Un autre prononce, *va droit.* Un autre découvre le miel par son chant, *ibid.* Oiseaux du Cap de Bonne-Espérance & leurs figures. 200. *& suiv.* Variété des petits oiseaux, 202. Un appellé l'Oiseau bleu, *ibid.* Autres oiseaux, 203. Oiseaux privés ou Volaille, *ibid.* Oiseau singulier, 211. Multitude d'oiseaux sur un Lac & un Canal, 435. Bel oiseau nommé Poule d'or, VI. 87. Oiseaux curieux, 101. Oiseaux qui rendent du cotton par le bec, 105. Nids d'oiseaux, aliment fort délicat, 141. Planche ou vûe de l'oiseau Pêcheur, 221. Oiseaux pour la pêche, *ibid.* Oiseaux de la Chine, 487 *& suiv.* Oiseaux de combat, 487. Oiseaux imaginés par les Chinois, 488. Oiseaux en abondance, 535. Oiseaux familiers, VII. 386. Nids d'Oiseaux qui se mangent, VIII. 176. Oiseaux du Paradis, autrement nommé Paxaros del sol & Manucodiata, 377. Oiseaux de l'Ile de Ceylan, 547 & 548. Ceux de Madagascar, 603. Un nommé l'Oiseau de feu, 606. Bel oiseau nommé le Solitaire, IX. 3. Remarque sur les nids d'Oiseaux qui se mangent, 76. Erreur sur les nids d'Oiseaux qui servent d'alimens, 121. Grands Oiseaux du Pays de Siam, 311. Prodigieux nombre d'Oiseaux, 368. Nids d'Oiseaux, mets fort délicat, X. 392. Nom de l'Oiseau dont on mange les nids, 402. Oiseau singul. 411. Prodigieuse quantité d'œufs d'Oiseaux, 433. Oiseau d'une beauté singuliere, 459. Oiseaux domestiques du Japon, 669. Oiseaux sauvages, *ibid.* Oiseaux de proie, 670. Chair de poisson dont sont faits les nids d'Oiseaux qui se mangent, 676. Oiseaux du Cap blanc, XI. 98. Oiseaux de l'Ile Juan Fernandez, 135. Oiseaux qu'on rencontre en pleine

Mer, 169. Oiſeaux ſinguliers dans l'Ile de Ceiram, 244. Oiſeaux d'une beauté diſtinguée, 254. Oiſeau à répétition, *ibid.* Petits oiſeaux noirs qui paſſent la nuit dans le ſable, 340. Oiſeau qui a l'inſtinct de découvrir une herbe qui caſſe le fer, 537. Oiſeau de la groſſeur d'un Mouton, 572. De quoi ſont compoſés les nids d'Oiſeaux qui ſe mangent, 722. Oiſeaux de l'Ile Eſpagnole, XII. 227. Ceux de la Nouvelle Eſpagne, 625. Singularité des nids d'une eſpece de Corneilles, 628. Oiſeau nommé Monſtrueux, 631. Oiſeaux ſinguliers, XIII. 439. Remarque ſur le chant & la beauté des Oiſeaux de l'Iſthme de l'Amérique, XIV. 115. Autres Oiſeaux, 118. Oiſeaux de Mer, 119. Oiſeaux des Montagnes Paramos, 141. Ceux du Chaco, 155. Ceux de l'Amazone, 162. Variété d'Oiſeaux, 175. Oiſeaux du Breſil, 296 *& ſuiv.* Celui nommé l'Oiſeau lugubre, 299. Oiſeaux marins, 303. Ceux de l'Ile de Maragnan, 316. Ile aux Oiſeaux, 754. Oiſeaux de l'Amérique Septentrionale, XV. 226. Oiſeau-mouche, 227. Oiſeaux du Pays de Spitzberg, 276. Deſcription de quelques Oiſeaux, 277.

Oiſeaux (Iles des), III. 7. Pourquoi ainſi nommées, 135. Autres Iles des Oiſeaux, XIII. 27. Ile aux Oiſeaux, XIV. 754.

Oiſebo, Village près Benin, IV. 425.

Oitama, X. 552.

Oitograkh, Ville, VII. 417.

Oitz, Ville & Lac de ce nom, X. 511.

Oja, Villle au Royaume de Mélinde, I. 93. Sa ſituation, 94. Priſe de cette Ville, & maſſacre des Mores, *ibid.* Cette Ville étoit autrefois de la dépendance de celle de Quittau, *ibid.*

Oja de S. Juan, ou Sarafa, fleur, X. 418.

Ojeda, Voyageur, dont le Journal n'eſt pas publié, XII. *v. de l'avant-propos.* Cité ſous le nom d'Alfonſe d'Ojeda, 44. Il eſt envoyé à la découverte des Mines. Il trouve de l'or en abondance, *ibid.* Cité, 47. Son artifice pour ſe ſaiſir du Cacique Caonabo, 55. Comment il l'emmene priſonnier, *ibid.* Son voyage pour tenter de nouvelles découvertes, 86. Il s'aſſocie avec Jean de la Coſa & Améric-Veſpuce, *ibid.* Sa route, 87. Il arrive au Continent de l'Amérique. Situation du Pays qu'il découvre, *ibid.* Il découvre un Village ſitué comme Veniſe, 89. Nom qu'il lui donne, *ibid.* Utilité qu'il tire des Mémoires de Colomb, 90. Agréable accueil que ſes gens reçoivent d'une Nation Indienne, *ibid.* Divers lieux qu'il nomme, 91. Service qu'il rend aux Indiens en faiſant la guerre à leurs Ennemis, *ibid.* Il eſt mal reçu en paſſant par l'Ile Eſpagnole, 92. Roldan eſt employé contre lui, *ibid.* Ojeda va joindre les Rebelles de Xaragua, 93. Roldan le force de remettre à la voile. Il va groſſir le nombre des Ennemis de Chriſtophe Colomb en Eſpagne, *ibid.* Cité, 100 *& ſuiv.* Son ſecond voyage, 114. Ses nouvelles courſes, 115. Son avanture, *ibid.* Ojeda choiſi pour de nouvelles entrepriſes, 148. Sa ſituation dans l'Ile Eſpagnole, *ibid.* Diego Nicueſſa lui eſt aſſocié, 149. On partage entr'eux le Gouvernement des Pays qu'ils doivent diviſer ſous les noms de Nouvelle Andalouſie & de Caſtille d'or, *ibid.* Différend entr'eux, 152. Ils partent chacun avec ſon Eſcadre, 153. Voyage d'Ojeda. Sa route vers le Port de Carthagene. Singulieres inſtructions qu'il reçoit pour ſa conduite avec les Indiens, *ibid.* Ses premiers démêlés avec eux ſont ſanglans, 154. Il eſt dangereuſement bleſſé, 155. Il perd grand nombre de ſes gens. Comment il échappe aux Indiens, *ibid.* Généroſité avec laquelle il eſt traité par Nicueſſa, 156. Ojeda fonde la Ville de S. Sébaſtien dans le Golfe de Darien, 157. Il envoie demander des proviſions à l'Ile Eſpagnole. Extrémités où il eſt réduit par la faim. Il achette les proviſions d'un Vaiſſeau de fugitifs. Il eſt bleſſé d'une Fleche empoiſonnée, *ibid.* Remede extraordinaire que ſon courage lui fait employer, 158. La famine le contraint d'aller chercher lui-même des vivres à l'Eſpagnole. Ses gens irrités l'enchaînent. Il échoue ſur la Côte de Cuba. Ce qu'il ſouffre dans cette Ile, *ibid.* Il paſſe heureuſement à la Jamaïque, 159. Et de là à l'Eſpagnole. Sa mort, *ibid.* Son caractere, 160. Miſere des Caſtillans qu'il laiſſe à S. Sébaſtien, *ibid.* Un autre de même nom, cité, XIII. 4. Alfonſe ou Alonſo d'Ojeda, cité, 253.

Ojen, X. 555.

Ojibar (Plages d'), XIII. 365. Riviere d'Ojibar, 461.

Ojo, ou Tſuge, grand buis, XI. 694.

Oka, X. 556.

Okam, VI. 206.

Okamni, ou Iſo-Fiſakaki, arbriſſeau, XI. 693.

Okanda, X. 551.

Okanga, Royaume, V. 2.

Okango (Pango de), *voy.* Kondi, Territoire.

Okarentin, Village, XIV. 279.

Okaſaki, Ville, X. 515.

Okeſra, Péninſule, X. 480.

Okhota, ou Okhotskoy-Oſtrog, lieu, XV. 171.

Oki, ou Insju, Ile érigée en Province, X. 553.

Okino-Camiro, Village, X. 498. Autre Village nommé Okino Comiro, *ibid.*

Okinokoſima, X. 555.

Okka, Village, IV. 85.

Okkoday, Prince, *voy.* Ugaday.

Okkori, mot que les Negres emploient dans leur priere, III. 436.

Okliens: Tribu de ce Peuple, VII. 53.

Okli-koklan, Tribu Turkomane, VII. 177.

Okokuni, X. 548.

Okolnitz, VII. 498.

Okongi, X. 548.

Okoſaki, Place, VIII. 407.

Oktay, & Oktay-khan, *voy.* Ugaday, Prince.

Okuſſi, ſuccede au Souverain Pontificat, X. 540.

Oku-Jeſo, Continent, X. 547. Entrepriſes des Japonois pour en découvrir les bornes. Ses Provinces, *ibid.*
Okuno, X. 549.
Okus (Golfe d'), X. 654.
Olalia (Sancta), lieu, XI. 555. Autre lieu du même nom, 556.
Olamba, Tambour Royal, III. 176.
Olancho, Vallée, & ſes Mines, XII. 651. Ville nommée S. Jean d'Olancho, *ibid.*
Olano (Lope d'), Lieutenant, ſe ſépare de Nicueſſa, XII. 163. Nicueſſa le retrouve & ne lui pardonne qu'à demi, 164. Cité, XIII. 271.
Olcacazan, eſpece de China, plante, XII. 618.
Olcan, Village, V. 335.
Olden-Barneveld, Iles, *voy.* Barnevelt.
Old-Harbour, ou le vieux Port, Baie, XV. 577.
Oldeſycarre, I. 544.
Ole, arbre ou plante, VIII. 485.
Olearius, Ecrivain, cité, IV. 217. Il eſt Editeur des Voyages de Mandeſlo, X. 89. Ses remarques, 90.
Olekzin-zema, ou Urgazi-bura, Prince Tartare, VII. 42.
Oleta, Riviere, XI. 388.
Ol-ezim, Montagne, VIII. 48
Oliban, ſorte de Marchandiſe, IX. 52.
Olibato, ou Olibatta, Riviere, IV. 462. Côte de la Baie d'Olibato, 463. Sonde de cette Côte, *ibid.* Ville d'Olibato, 464.
Olibatta, Riviere, *voy.* Olibato.
Oli-chi, Conſeiller, aſſaſſine un Quanpo ou Gouverneur ſon maître, VI. 512.
Olid (Chriſtophe d'), commande un Vaiſſeau, XII. 250. Cité, 258 & *ſuiv.* Il épouſe une femme de l'Empereur du Méxique, 431.
Olifan, nom de pluies terribles, X. 17.
Olikinzena, Tartare, VII. 50.
Olilimas, & Oliſivas, Peuples, VIII. 364.
Olinde, Ville, XIV. 208, 234. Fortifications des Hollandois au Port d'Olinde, 235.
Oliſivas, & Olilimas, Peuples, VIII. 364.
Olivares (Ile d'), XIV. 86.
Olivarez (Dom Joachim d'), Commandant Eſpagnole, XIV. 84.
Olive (l'), François, XV. 445.
Oliveira (Rodriguez d'), Chef d'une petite Eſcadre, XIV. 5. Oliveira, cité, 226 & *ſuiv.* 242 & *ſuiv.*
Olives: Diverſes opinions ſur les Olives de la Chine, VI. 454. Ce qui empêche les Oliviers de donner du fruit, XII. 619.
Oliveyra (Juan), Officier Portugais, dont le Vaiſſeau eſt la proie d'un Corſaire, IX. 371.
Olivier (Baie d'), X. 144. Olivier, arbre, *voy.* Olives.
Ollachea, lieu, & ſa Mine d'argent, XIII. 589.
Olla-Podrida, mets Eſpagnol, IV. 521.
Ollarichs de Gluckſtad (Jean), homme de mérite, maſſacré par les Negres, IV. 77.
Ollo, cri de victoire, VII. 398.
Olmedo (Barthelemi d'), Aumonier de Cortez, entreprend une négociation, XII. 352 & *ſuiv.*
Olmo (Dom Salvador Martin del), Alferez Royal, XIV. 84.
Olobet-ebadaskhan, Général, VII. 414.
Olon-nor, Etang, VII. 479.
Olopang, Serpent, dont le venin fort dangereux, X. 411.
O-lo-pwen, Chrétien qui vient de Judée à la Chine, VI. 358.
Oloturion, ſorte d'ortie, & ſes vertus, XI. 657.
Olug-yurt, Ville, VI. 592. Elle exiſtoit encore au quinzieme Siecle, 594.
Olukkenko, épreuve, V. 43.
Oly; ce que c'eſt, VIII. 601.
Olzin-gan, Prince Tartare, VII. 42.
Om, Riviere, VII. 12.
Oma, habitation: VIII. 367.
O-Maatz, eſpece de Pin, XI. 715.
Omagues, Nation, XIII. 387, 388. Nommée auſſi Aguas, & ſes Iles, XIV. 12. Origine de la Nation des Omaguas, 34. Signification de leur nom. Plante qui leur procure des viſions. Leurs Seringues, *ibid.*
Oman-kerule, Pays, *voy.* Mankerule.
Omany-cheu, Place, V. 468.
Omar, nom commun aux garçons Negres, III. 171. Le Kadi d'une Ville appellé Omar ou Omat, VII. 167. Un Sectateur de ce nom, X. 250.
Omar-ghazi-khan, Prince, VII. 171. Un autre nommé Omar-ghazi-Sultan, *ibid.* Omar-ghazi, cité, 219.
Omaſuios (Corrégiment d'), XIII. 318. Peuples Omaſuios, 443.
Omat, Kadi, *voy.* Omar.
Omb, petite graine, & ſes vertus, VIII. 539.
Omba, Ile XI. 228. Nommée auſſi Miſacombi, 244.
Ombachian, Riviere, & lieu de ce nom, VIII. 400. Nombre incroyable de Bufles & de Sangliers à Ombachian, *ibid.*
Ombiaſſe, nom de Savans, VIII. 602.
Ombu, arbre épais, XIV. 306.
Omeccagli, nom d'année, XII. 523.
Omega, ou Alpha, Ile, *voy.* Cuba.
Ometochtli, Dieu du vin, XII. 541.
Omgar, Village, X. 84.
Omhiot, Pays, VIII. 36. Eclairciſſement ſur ce Pays, & ſes deux Princes, *ibid* & 37.
Omhra, *voy.* Omrah.
Omi, Riviere, X. 652.
Omil, Ville, VII. 257.
Ominamisji, ou Sjiro-Banna, plante, XI. 716.
Omine, Montagne, X. 632.
O-mi-to, Secte, *voy.* Amida.
Omlan, arbre, & ſon fruit, XI. 674.
Ommouna, meſure, VIII. 533.
Ommozadi, c'eſt-à-dire, *Sujets de Zayde*, nom

de certain Arabes qui bâtiſſent des Villes en Afrique, I. 87.
Ommyah, Tartare, dont la race chaſſée, VII. 45.
Omns de Santa Pau (Manuel), vingt-huitieme Vice-roi du Pérou, XIII. 526.
Omo, Ile, VIII. 363
Omodaka, ou Siko, plante, XI. 705.
Omotto, arbriſſeau, *voy.* Kiro.
Omphoruda, nom d'un jour de la Semaine, VIII. 532.
Omrah, titre, IX. 562, 563. Quartier des Omrahs, X. 97. Adieux de Nadir-Chah à ces Officiers nommés auſſi Omhras, 225. Ce que c'eſt que ce titre, 233. Appointemens des premiers Omhras, 243.
O-Muggi, bled & orge, *voy.* Baku.
Omura, Place. X. 491. Politeſſe forcée du Prince d'Omura, 492. Baie & Ville d'Omura, *ibid.* Riz d'Omura réſervé à l'Empereur du Japon, 493. Prince & Golfe de ce nom, 535. Une Montagne du Diſtrict d'Omura s'écroule dans la Mer, 654
Onbiot, Canton, VI. 580.
Onca, eſpece de Singes, XI. 485.
Oncarac, Officier Siamois, IX. 280.
Onchon, Prince des Eluths : Ses avantures, VII. 27.
Ondecour, Place, IX. 524.
One, Ville du Détroit de Gibraltar, II. 295.
Onéario (Ile d'), XIV. 363. Sa fertilité, *ibid.*
Onegoua, Officier ſubordonné, IV. 420.
Oñez de Loyola (Dom Martin Garcia), XIII. 521.
Ong, V. 305. Signification de ce mot, *ibid à la Note.* La même choſe répétée, 320.
Ongaran : Montagne & Bourg de ce nom., XI. 307.
Ong-ching-pu, Bourg, VIII. 13.
Ong-Congne, nom de Confucius, *voy.* Confucius.
Ong ho, Riviere, V. 347.
Ong ja-ho fa-tack, Ong-ja-ta-fo-bay, & Ong-ja-tu-lea, trois Eunuques d'un mérite diſtingué : Hiſtoire remarquable du dernier, IX. 413.
Ongli, Place, IX. 21.
Ongon-elezu, lieu, VII. 589.
Ong ſang ya, Secretaire Chinois, V. 312.
Ong ſou-tou, Ville ou Village, V. 333.
Oni-Juri, ou Kentan, eſpece de Lys, XI. 712.
Onimatſi, ou Taraijo, eſpece de Laurier Ceriſe, XI. 692.
Onitri, Prince, Gouverneur du Royaume de Cananor, IX. 501. Cité, 502, 503.
Onivau, arbre, & ſon fruit, VIII. 617.
Onka, X. 554.
Onneka, Place, II. 638.
Onnontagué, Riviere, *voy.* Onnontagués.
Onnontagués (Riviere des), XIV. 689. Nommée auſſi Chonguen ou Onnontagué, 706. Riviere d'Onnontagué, 707.
Onnontouans (Riviere des), XIV. 689.
Onocrotalus, Pélican, III. 304.
Ono-Kaki, Figuier XI. 700.
Onon, Riviere, VI. 549. Elle paroît la même qu'Onon-amur, *voy.* Saghalian-ula.
Onor, Ville, & ſa poſition, I. 34. Brûlée par les Portugais, 89. Le Gouverneur la ſoumet au Portugal au nom du Roi ſon maître, *ibid.* Les Portugais y ont un Fort, 141. Petit Village de ce nom, XI. 476.
Onſijmatz, Ville, X 494.
Ontaouas, Nation, XIV. 687.
Ontaouais, Nation, XIV. 711.
Ontario, Lac, XIV. 610. Nommé auſſi Frontenac, 689.
Ont-covi, maladie, VIII. 213.
Ontſin-Cajan, gros Village, VII. 611.
Onui, Village, VIII. 463.
Onza, ou Onzoni, Riviere, IV. 612.
Onzoni, ou Onza, Riviere, IV. 612.
Ooas, X. 553.
Ooba, X. 553.
Ooda, Village, X. 493.
Oofara, X. 553.
Ookake, X. 549.
Ookatz, X. 552.
Ooku, X. 553.
Oomi, Province, X. 503, 551. Diſtrict de ce nom, 553. Autre diſtrict de ce nom, *ibid.* Bambou de cette Province, 661. Noirs de l'Ile d'Oomi au ſervice des Hollandois, XI. 275.
Oomuggi, nom de la graine d'orge, X. 664.
Oonato, X. 552.
Oonibu, X. 552.
Oono, X. 551 & 552, 555.
Ooqueni-Oja, Commis d'Inquiſition, X. 542.
Oofara, X. 550.
Ooſima, Ile, X. 550. Diſtrict de ce nom, 554.
Ooſimi, X. 550
Oosju, ou Mutſu, Province, X. 551.
Ooſtbfug, redoute, VIII. 367.
Ooſti, X. 555.
Ooſumi, ou Kusju, Province, X. 555. Diſtrict d'Ooſumi, *ibid.*
Ootori, X. 549,
Ootz, X. 553 & 554, 556.
Oounagi & Unagi, Anguilles, X. 676.
Openeda, Ville ou Province, XIV. 209.
Opemus, eſpece d'Abeilles, XIV. 149.
Ophir : On ne peut déterminer préciſément la ſituation de ce Pays, I p. *ij. de l'Introd.* On croit Sumatra l'Ophir de Salomon, 375. Autre Pays conjecturé l'Ophir de Salomon, V. 211. Cité, XIV. 57.
Ophyon, *voy.* Opium.
Opium : Comptoir pour cette marchandiſe, IX. 583. Vertu de l'Opium, X. 418. Effets de l'Opium nommé auſſi Ophyon, 460. Yvreſſe qu'il cauſe, 461. Ses dangers, *ibid.* Pluſieurs ſortes

d'Opium, nommé auſſi Amfion, XI. 675. Opium des Indes Orientales, 678.

Opinions : Celles ſur les courans qui retardent une Flotte Angloiſe, I. 469. Diverſes opinions ſur l'Ile de S. Brandon, II. 276. Opinion fabuleuſe ſur l'Ile de Madere, 281. Sur l'ambre gris & l'ambre blanc, 401. Opinion qu'un Damel a de ſa propre grandeur, 472. Opinion de Labat ſur la Riv. de Gambra, III. 11. Opinion ſans vraiſemblance, 13. Raiſons dont Labat appuie la ſienne, *ibid.* Opinion ſur l'identité de la Gambra & du Niger, 72. Opinion fauſſe, 80 Celle que les Habitans du Cap Verd ont de leurs morts, 130. Celle de Labat au ſujet de la noix de Kola ou Gola, 225. Différence d'opinions ſur la nature du Bananier, 271 & *ſuiv.* Opinions fauſſes ou douteuſes ſur l'Eléphant, 287. Celle que les Negres ont des Singes, 293. Différentes opinions ſur la Civette, 295. Opinion ſur les Antropophages rejettée, 446. Celle de Snelgrave ſur Boſman, 510. Opinion que les Dahomays ont de la Divinité, 523. Différentes opinions ſur les vers qui s'engendrent dans la chair humaine, IV. 139. Opinion la plus probable au ſujet de ces vers, *ibid.* Diverſité d'opinions entre les Negres ſur la nature de la Divinité, 155. Pluſieurs opinions des Negres ſur l'état futur, 157 & *ſuiv.* Celles de diverſes Ecrivains ſur la Nobleſſe des Negres, 177. Opinion de Barbot, ou de Boſman, ſur la ſucceſſion des Rois Negres, 181. Opinion des Grands du Pays de Juida ſur l'exiſtence d'un ſeul Dieu, 300. Celles des Negres ſur l'enfer, 301. Opinions des Negres ſur la nature de l'ame, 605. Opinions des Habitans de Congo ſur les propriétés de l'Eléphant, V. 78. Opinion de Faria ſur une Riviere, 124. Celle que les Hollandois ont d'un Pere Jéſuite, 379. Celle de ce même Jéſuite, 381. L'opinion de ce même Jéſuite l'emporte, 382. Celle de deux Miſſionnaires, 408. Opinion des Chinois ſur une Province, VI. 84. Opinion des Chinois ſur l'origine de l'agriculture, 193. Fabuleuſe opinion que les Chinois ont des autres Nations, 275. Diverſes ſortes d'opinions établies à la Chine, 350. Diverſes opinions ſur l'Hiſtoire de la Chine, 368 & *ſuiv.* Celle des Chinois ſur un ſupplice, 440. Diverſes opinions ſur les Olives de la Chine, 454. Opinion des Chinois ſur l'origine des Sauterelles, 490. Opinions diverſes ſur l'étendue du Pays du Tibet, VII. 110. Opinion ſur la reſſemblance de la Religion du Tibet avec la nôtre, 118. Celle des Bukkariens ſur l'Alcoran, 232. Diverſes opinions ſur le Prêtre-Jean, 313. Fauſſe opinion ſur le Chriſtianiſme du Catay, 411. Opinion des Negres ſur l'ame du Contre-Maître d'un Vaiſſeau Hollandois, VIII. 88. Celle que les Portugais inſpirent aux Negres, 310. Opinion que l'Empereur du Japon a des Hollandois, 411. Erreur dans l'opinion qui ſe répand ſur un Samorin, 632. Ce que produit l'opinion de la Métempſycoſe, IX. 68. Différentes opinions ſur le cours de l'Indus ou du Sind, X. 205. Opinions des Habitans de Mindanao touchant les Eſpagnols, 404. Différentes opinions ſur un Lac, XII. 216. Opinion des Indiens ſur un Phenomène, 313. Opinion la plus commune ſur la formation de la Riviere des Amazonnes, XIII. 380. Opinion qui explique des monumens ſinguliers, 456. Celle d'un Mathématicien Eſpagnol ſur les tremblemens de terre, 539. Celle que les Créoles du Pérou ont de leur eſprit, 557. Sur quoi les Mathématiciens François établiſſent leur opinion, 614. Opinion que les Jéſuites donnent d'eux, XIV. 80. Différentes opinion ſur la découverte du Breſil, 181. Opinion qu'on a du Caſtor Terrier, XV. 221. Différentes opinions ſur les Habitans de Terre-Neuve, 662.

Oppechancanough, Indien redoutable, XIV. 472 & *ſuiv.* Il eſt fait priſonnier, 478. Sa mort indigne, 479. Son caractere, *ibid.*

Oppou, VII. 526.

Opra Rad'zia Phaedy Stry-Suaſdy, Ambaſſadeur Siamois, VIII. 299.

Oprique : Avantage que les Miſſionnaires tirent de l'Optique, VI. 176. Expérience de la Chambre obſcure. Expérience du Cylindre, *ibid.* Expérience de Catoptrique, 177. De Perſpective, De Statique & d'Hydroſtatique. Machines pneumatiques, *ibid.*

Opuntia, ou Rakette, arbuſte qui produit de fort belle Cochenille, XIII. 478.

Oquea, piece de monnoie, IX. 358.

Oquendo, Eſpagnol, choiſi pour commander une Flotte, XIV. 208.

Or : Poudre d'or, vûe pour la premiere fois par les Portugais I. 6. Elle excite leur avarice, 7. Oro de la Mina, c'eſt-à-dire, Mine d'or : Sa découverte, 13. Perte d'or, 51. Origine du commerce de l'or, 87. Sable d'or dans les Fleuves de Rio del Eſperito Santo & de Cuama, 90. Beaucoup d'or dans des Vaiſſeaux François, 255. Vaiſſeaux Eſpagnols chargés d'or & d'argent, 320. Deux Vaiſſeaux, l'un portant cinq cens mille ducats, l'autre chargé de poudre d'or, pris par les Anglois, 325. Poudre d'or dans les Rivieres du Canton de Priaman, 397. Route de l'or pour traverſer l'Afrique, II. 295. Endroit de la Guinée où l'on trouve de l'or, 345. Cauſe pour laquelle l'or ne vient pas régulierement du Royaume de Bambuk, 641. Conſeils d'un Auteur Anonyme ſur les ſecours dont il faut être pourvu pour chercher de l'or, III. 48. L'or, un des principaux commerces de la Gambra, 121. D'où l'or vient à Sierra Leona, 252. Poudre d'or, 351. Commerce de l'or avec pluſieurs Canots, 367. Riviere d'or, 496. Or de la Côte d'Yvoire, 644. Or que la Riviere d'Axim entraîne dans ſon ſable, IV. 19. Lieux

d'où vient l'or, 29. Altération de l'or dans le commerce, 33. Mines d'or de Mina, 44. Or qui ſe trouve à Mango, ou Mont du Diable, 71. Deux Pays riches en or, 81. Abondance de ce précieux métal dans les Pays intérieurs de la Côte d'or, 95. Maniere de peſer l'or, 132. Or le plus fin de la Côte d'or, 214. D'où les Negres le tirent. Celui de la Montagne de Tafu, *ibid.* Abondance de l'or, 215. Les Negres en diſtinguent de trois ſortes, *ibid.* Fraudes dans le commerce dor, 216. Riviere qui produit de l'or, V. 101. Ce que les Jaggas font de ce métal, *ibid.* Mines d'or & d'argent, 246. Mines d'or, &c. dans des Montagnes, VI. 47. Sable d'or dans des Ruiſſeaux, 50. Mines d'or dans l'Ile Formoſe, 57. Mines & ſable d'or, 87. Riviere du Sable d'or, 93. Mines d'or, 100. Mine d'or ſaiſie par l'Empereur de la Chine, 104. Or dans des Rivieres, 105. Mines d'or dans la Province d'Yun-nan, 107. Montagnes qu'on prétend renfermer des Mines d'or, 110. Pays qui fournit de l'or, *ibid.* Place d'où l'on tire beaucoup dor, 113. Or de la Chine & ſes qualités, 203. L'or eſt marchandiſe à la Chine, ſa proportion avec l'argent, 215. Le plus bel or de la Chine peu employé, 484. L'or, une des principales richeſſes de Corée, 504. Or de Laſſa, VII. 118. Mines d'or, 211. Torrens où l'on recueille du ſable d'or, 242. Sable d'or dans une Riviere, 332. Fineſſe de l'or & de l'argent, de Surate, IX. 34. D'où vient l'or & l'argent dans le Pays de Tonquin, 122. Commerce d'or, 340 & 341. Mines d'or, 366. Fruits d'or diſtribués dans une cérémonie, X. 51. D'où l'Aſie tire l'or, 327 *& ſuiv.* Arbre d'or avec ſes racines & ſes branches, 329. Or du Pérou, 350 *& ſuiv.* Mines d'or, 382. Mines d'or de l'Ile Maſbate, 390. Chercheurs d'or, ou Compagnie Auſtrale, 432. Or en poudre ou en lingots, 458. Riches Mines d'or, 501. Mines d'or du Japon, 654. Or trouvé dans des écailles de Moules, XI. 37. Or de l'Ile de Timor, 252. Mines d'or, 368. Autres Mines d'or, 389. Métal que Dampier croit de l'or, 412. Or de l'Ile de Mindoro, 513. Mines d'or dans deux Iles, 514. Séparation de l'or & de l'argent, 534. Titre de l'un & de l'autre de ces deux métaux, *ibid.* Abondance d'or, XII. 44. Hiſtoire d'un prodigieux morceau d'or, 110. Pays où l'on trouve de l'or, 118. Mines d'or d'Urira, 121. Mine d'or dans l'enceinte de San Domingo, 211. Autre Mine d'or à la ſource d'une Riviere, 216. Quelle idée les Inſulaires de l'Eſpagnole ont de l'or, 222. Mines d'or du Méxique, 341. Autres Mines d'or d'une haute Montagne, 515. Mines d'or, 648. Découvertes de pluſieurs Mines d'or, XIII. 132. Pays rempli de Mines d'argent & d'or, 311. Prodigieux morceau d'or, 318. Autre prodigieux morceau d'or, 355. Mines d'or de Tiltil, 428. Méthode pour tirer l'or & l'argent, 589. Maniere de tirer l'or, *ibid.* Poids & diviſion de l'or, 590. Son Aloi, *ibid.* Informations ſur des Mines d'or très riches, XIV. 14. Court chemin qui mene à ces Mines, *ibid.* Riviere qui contient une prodigieuſe quantité d'or, 14. Groſſeur extraordinaire d'une Pepite d'or, 168. Mines d'or de S. Paul, 225. Obſervations ſur les pierres à fil d'or, 350. Poudre d'or dont des Habitans s'enduiſent le corps, 360. Avidité pour les Mines d'or & d'argent, 420. Mine d'or dans l'Ile appellée la Dominique, XV. 680.

Or (Côte d') *voy.* Côte d'or.

Or (Mont d'), ou Kiu chau, VI. 42.

Orages: Orage & brouillard extraordinaire, I. 180. Etrange ouragan ou orage, 187. Orages ſoudains & violens, 195. Terribles orage aux Iles Açores, 325. Effets horribles du tonnerre dans un orage, 330. Violent orage & ſes effets, 399. Flotte Angloiſe ſéparée par un orage, 519. Orage & périls de Mer, II. 118. Orages & courans dans la Mer du Sud, 215. Violent orage, III. 35. La Mer de la Côte du Pays d'Iſſini fort orageuſe, 426. Orage violent V. 323. Orages qui ſortent d'une Montagne, VII. 252. Lac orageux, 275. Orage qui fait périr deux Vaiſſeaux d'une Flotte Hollandoiſe, VIII. 385. Orage ſingulier dont on donne l'explication à un Auteur, 453. Ile orageuſe, & pourquoi ainſi nommée, XI. 233. Précautions contre l'orage, 426. Orages de Porto Belo, XIII. 267. Furieux orages, 398.

Oragiri-Taſſano Cami, Gouverneur, à qui les Hollandois rendent viſite, X. 502.

Oraiſon Dominicale, & la Salutation Angelique, en Siamois, avec la traduction interlineaire, IX. 315.

Oran, Ville du Détroit de Gibraltar, II. 195, Port d'Oran: Etat de cette Forteresſe, IV. 520.

Orancaïe, Nobleſſe d'un Pays, VIII. 188. Ce nom, écrit auſſi Orankaies, 398. Cruauté exercée ſur un Orancaie, IX. 331.

Orange (Fort d'), II. 447. Orangers de la Côte Occidentale d'Afrique, III. 268. Prodigieuſes quantité d'orangers, IV. 219. Orangers de Singa, V. 71. Plaiſante raiſon qui fait rejetter une Lettre du Prince d'Orange, VIII. 162. Fort d'Orange, 362. Oranges & citrons des Philippines, X. 415. Oranges & citrons du Japon, 660. Cap d'Orange, XI. 55. Ile d'Orange; par qui, & pourquoi ainſi nommée, 410. Productions de l'Ile d'Orange, 411. Six Iles nommées Iles des Oranges, 514. Oranges & citrons de Quito, XIII. 401. Grandeur extraordinaire des orangers de Surinam, XIV. 328. Iles d'Orange, XV. 105. Baie d'Orange, 580.

Oranger, Rebelle François, XIV. 423.

Orangers, arbres, *voy.* Orange (Fort d').

Orang-outang, grande eſpece de Singes, V. 87.

Signification de ce nom, 88. *voy.* Pongo, Singe.
Oran-heys, Peuples, VII. 284.
Orankai, Province, X. 547.
Orankaie, Nobleſſe, *voy.* Orancaie.
Orankaja-Raja-Indramouda, riche Négociant de Patane, II. 102.
Oran-Kay ou Kaya, fait un récit aux Anglois, II. 145.
Orankay, ou Tiekſe, nom que les Coréſiens donnent à l'Empereur de la Chine, VI. 540.
Oran-khan, Prince, VII. 161.
Oran-Raja-Sirnona, reçoit les Anglois avec politeſſe, II. 101. Il conduit les troupes de Patane contre le Roi de Pahan, 105.
Oranto, lieu où les Anglois ont un Comptoir, III. 30, 158.
Oranuhammara, Place, X. 86.
Oras-uts : Tribu de ce Peuple, VII. 48.
Oratava, Port célebre de l'Ile de Ténériſe, II. 236. Ville de ce nom, & un des principaux nobles de l'Ile, 241.
Orbota, plante, *voy.* Ginſeng.
Orcal, une des productions des Iles Canaries, II. 231.
Orchel, ſorte de mouſſe bonne pour la teinture, II. 235. C'eſt une des richeſſes des Iles Canar. 246. Cette herbe nommée auſſi Oricello, 289.
Orchilla, Ile, XIV. 402.
Orchis, plante, XI. 705.
Orda, ſurnommé Itzen, Prince, VII. 163.
Ordas (Pierre), Caſtillan, envoyé demander du ſecours, XII. 159. Ordas, cité, 272.
Ordaz (Diegue d'), Officier Caſtillan, XII. 257. Cité, 259, *ibid.* Il eſt mis aux fers, 278. Il viſite un Volcan, 313. Récit de ſa route & de ſes obſervations, *ibid.* Utilité que Cortez en tire, 314. Cité, 330, 361. Prudence & valeur d'Ordaz, 364. Il ſe retire avec gloire, *ibid.* Cité, 375 & *ſuiv.*
Ordeck, Riviere. *voy.* Sénégal.
Ordognez (Pedro), Eſpagnol, & ce qu'il aſſure de Mexico, XII. 443.
Ordoñès (Rodrigue), Eſpagnol. XIII. 91. Ordoñez fait l'arriere-garde, 98. Il commande les Trouppes à la place de Dom Diegue ſon Général, 99. Diſpoſition de ſon Armée. Sanglant Combat, *ibid.* Courage d'Ordoñez, 100. Un Cavalier lui fait ſauter la tête, *ibid.*
Ordre, inſtitué parmi les Hottentots, & marque de cet Ordre, V. 157.
Ordu, vieux Duc Tartare, VII. 252.
Ordu-balik, Ville, *voy.* Karra-koram.
Ordus, ou Ortus, Palais, VII. 100.
Orejones, Nation, XIV. 71, & *ſuiv.*
Orellana (François d'), Capitaine Eſpagnol, & ſes découvertes, XIII. 105. Il abandonne Gonzale avec le Brigantin, 106. Témérité de ſon entrepriſe. A quoi elle aboutit. Il ſe trouve dans la Mer du Nord, *ibid.* Embarras de Gonzale après la fuite d'Orellana, 107. Cité, 132. 385. Cité, XIV. 91, & *ſuiv.*
Oreni, racine, & ſon infuſion pour le papier, X. 681. Différens noms de cette Plante. *voy.* Sane-kadſura.
Orenoque, Riviere, *voy.* Yuyapari.
Oreſondt, XI. 332, & *ſuiv.*
Orevantaki, fontaine de ſageſſe, X. 510.
Orfen, Facteur Anglois, III. 54.
Orfeur, Anglois, apporte la triſte nouvelle de la ruine du Comptoir de Joar, III. 54. Cité, 104. Il eſt chargé de pourſuivre un Corſaire, 477.
Orfevres, de la Côte d'or, IV. 125. Ceux de Pondichery, IX. 613. Orfevres de Mindanao, X. 426.
Orfo, Ville du Royaume de Labadde, IV. 82.
Orford (Cap d'), XI. 236.
Orfukam, Ville au Royaume d'Ormuz, I. 98. Elle eſt pillée pendant trois jours par les Portugais, *ibid.*
Organa, Riviere, XIV. 378.
Organum, Pays, & pourquoi ainſi nommé, VII. 272.
Orge, du Japon, & ſon uſage, X. 664.
Orgendono, Roi, IX. 434. *voy.* Bungo.
Orghikiu-pulak, ou Chui-rſuen, lieu, VIII. 25.
Orghun, Riviere, VII. 48.
Orgo, Officicier d'un Cacique, XIII. 45.
Orgon, Riviere, *voy.* Orkhon.
Orgues de bois, XII. 658. Iles nommées les Orgues, XV. 635.
Oriamba (Sungut d'), *voy.* Doriamba Sungut.
Oricello, herbe, *voy.* Orchel.
Orié, mot que les Negres emploient dans leur priere, III. 436.
Orient : les Puiſſances de l'Orient ouvrent les yeux ſur leurs pertes, I. 85. Le Commerce d'Orient rend Malaca fort riche & fort peuplée, 115. Communicat. mutuelles des Orient., VII. 376. Maniere dont les Orientaux prennent le Caffé, X. 307. Principales Pêcheries de Perles en Orient, XI. 682.
Orientaux, *voy.* Orient.
Orietan, Place, IX. 63. Son Gouverneur couronné, 65.
Orenogue, *voy.* Yuyapari.
Origan, Plante, XIV. 313.
Origines : Origine de Calécut & ſes richeſſes, I. 35. Du Commerce de l'or, 87. Du Royaume d'Ormuz, 99. & *ſuiv.* De Meleck Azz, 105. De la Ville de Malaca, 115. De Kojah Zaffar, 148. Origine de la Fable des Satyres, 179. Origine & propriétés de Bohalel Schame, 196. Origine d'un différend, entre les Anglois & les Negres, 264. Origine des déſordres qui regnent aux Iles Moluques, II. 149. Du Commerce des Hollandois au Japon, 224. Origine & caractere des premiers Inſulaires des Canarie, 227. Du vin de Canarie, 240. Des

Gueches, 250. Du nom des Iles du Cap Verd, 355. D'une ſorte de Negres, 358. Du nom de l'Ile de S. Jago, 374. Des Blancs de cette Ile, 378. Du nom de l'Ile S. Philippe ou de Fuego, 391. Du Volcan de cette Ile, 393. De l'Etabliſſement des Portugais à Fuego, 394. Origine du nom de Niger, 500, Origine & nature du Commerce des Gommes, 619. Du Bataule ou beure de Bambuk, 648. Origine des Portugais noirs, III. 126. Origine du Crocodile, 327. Origine d'une pratique ſinguliere des Negres, 345. Origine de Portugais mulâtres dans un Pays, 346. Celle du nom Malaghette, 348. Du Voyage de Loyer, 401. Celle d'Aniaba qui ſe fait paſſer pour un Prince Negre, 412. Celle du nom Meſurado, 577. Celle de Dogo-Falma, 591. Origine attribuée au nom de la Plante appellée Malaguette, 621. Origine des préſens qu'on fait aux Negres, 642. Origine du nom de la Côte d'or, IV. 1. Origine de Frederickſbourg. Etabliſſement Pruſſien, 20, & *ſuiv.* Celle des démêlés entre les Hollandois & les Negres de Commendo, 35. Origine du nom Cap Corſe & du Château, 51. Celle des noms, Monte del Diabolo, Mont du Diable, & Ruyge Hæck, 71. D'origine des Loix dont les Negres font uſage, leur eſt inconnue, 119. Origine du nom Fétiche, 159. Des Vignes de la Côte d'or, 219. Des Pigeons de la Côte d'or, 244. De la ſuperſtition des Serpens Fétiches, 306. Réflexions d'un Auteur ſur l'origine d'un culte, 320. Origine du Fort François au Royaume de Juida, 358. Celle du nom des Iles Moucheron, 454. Origine de la Ville de Loanda, V. 14. Celle de l'Ile de Laonda, 16. Des acquiſitions Portugaiſes dans les Contrées d'Angola, 20. De la Ville de S. Philippe de Benguela, 26. Idées exactes ſur l'origine des Rois d'Angola, 36. Origine du Chriſtianiſme à Loango, 61. Origine d'une Colonie Hollandoiſe au Cap de Bonne Eſpérance, 110. Conditions accordées aux Fondateurs, *ibid.* Origine de l'Etabliſſement ou Colonie de Stellenboch, 128. Celle de la Colonie de Drakenſtein, 133. De la Colonie Waveren, 137. Du nom des Hottentots, 145. Conjectures ſur l'origine du Monomotapa, 225. Origine d'un Canal royal, 257. Celle d'une Fête Chinoiſe, 318. De la Ville d'U-ſi, 340. De la Ville de Macao, 411. Origine de l'exercice de l'Arc à la Chine, 467. Origine des groſſes Cloches de la Chine, VI. 16 Celle d'un Palais & cauſe de ſon nom, 30. Celle d'un autre Palais, 31. Origine des Cloches de Nan king, 40. Celle d'un Temple ſomptueux. 44. Myau-tſes, Nation d'origine Chinoiſe, 117. Origine de la grande muraille de la Chine, 118. Celle des cérémonies mortuaires des Chinois, 149. Origines de la Fête des Lanternes, 162. Origine du nom Régule, 182. Celle de trois Ordres de Bacheliers, 191. Opinion des Chinois ſur l'origine de l'Agriculture, 193. Origine d'une fête à l'honneur de l'Agriculture, 194. Des meſures Chinoiſes, 219. Origine de la ſoie & ſes progrès a la Chine, 223. Celle du Patron de la porcelaine, 251. Remarques ſur l'origine de l'encre de la Chine, 258. Origine d'un Livre Canonique Chinois, 297. Celle du langage Mandarin, 310. De la Religion naturelle à la Chine, 320. Origine & progrès du Judaiſme & du Mahométiſme à la Chine, 354, & *ſuiv.* Opinion des Chinois ſur l'origine des Sauterelles, 490. Du Peuple de Kaukyu-li, 507. Orig. des Tartares Mongols. 582. Origine & deſtruction de pluſ. Villes, 590. Origine d'un Monarque des Eluths, VII. 26 Du nom de Kalmuks, 35. Origine & premiers progrès des Tartares & des Mongols, 36. Origine & Conquêtes des Kipjaks, 38. Origine de la Tribu de K.lach, 39. Tributs de différente origine, 46. Origine des Kins, 79. Celle de la fortune d'un Général Tartare, 97. Celle d'une ſuperſtition idolâtre, 121. Origine des Turcomans, 153. Origine du nom d'Uſb.ks, 155. Celle du nom Bukkarie, 203. Obſcurité de l'origine des Bukkariens, 211. Origine des Turcs ou Tuques, 218. Celle des Khans Mankats, 244. Celle de Chinghiz ou Jenghiz-khan, 271. Origine du Commerce des Hollandois aux Indes Orientales, VIII. 67. Origine des Habitans de l'Ile de Java, 134. Celle d'une monnoie à Bantam, 148. Du nom d'une Baie, 171. Du nom du Cap des Aiguilles, 202. Du nom des Moluques, 357 Récit de l'origine de Batavia, 470. Origine du Roi de Ceylan & ſon caractere, 538. Celle du Fort S. Louis dans la Baie d'Antongil, 577. Origine de la Guerre, entre les Anglois & le grand Mogol, IX. 32. Du nom de Pagode, 33. Remarques ſur l'origine des Tonquinois, 106. Origine du nom de Talapoin, 277. Celle que les Siamois donnent à notre Religion, 298. Origine de l'Etabliſſement des François à Surate, 333. Informations ſur l'origine de l'Empire Chinois, & de la grande muraille, 409. Origine d'une Divinité, 461. Origine d'une Mine de Diamans, 535. De l'uſage qui fait brûler les Femmes, 557. Origine du Royaume de Golkonde, 559, & *ſuiv.* Celle d'une fameuſe Moſquée, 582. Origine de l'Etabliſſement des François à Pondichery, 608. Origine des Fortifications du Surate, X. 49. Origine de Kachemire, 108. D'une belle Maiſon des Carmes de Goa, 166. Origine & effets de la haine du Roi de Japara pour les Hollandois, 185. Origine de quatre Livres Indiens, 269. Celle de la race Royale d'Yemen, 296 Origine des Chérifs de la Mecque, 300. Celle du Caffé dans l'Empire des Turcs, 304. Origine des projets de Magellan, 532. Conjecture ſur l'origine des Habitans des Iles Marianes, 366. De la

Capitale de l'Ile de Luçon ou Manille, 380. Idées des Macaſſarois ſur l'origine des choſes, 470. Origine des Japonois, 557. Celle du Commerce des Chinois au Japon, 619. D'une Confrairie d'Aveugles, 614 Des Pots qui ſervent à garder le Thé, 687. Origine du deſſein d'un Voyages des François, XI 49. Eclairciſſement ſur l'origine des Avanturiers dans les Mers du Sud, 364. Origine de Monumens, 535. Celle de S. Laurent de los Negros, 537. Du Couvent de l'Eſcurial, 558. Origine de la Ville de San Dumingo, XII. 63. Celle d'une longue Sédition, & par qui excitée, 67. Celle de la fortune de Vaſco Nugnez de Balboa, 161. Origine du nom de Nombre de Dios, 164. De la Ville de Leogane, 212. Des premiers Habitans de l'Ile Eſpagnole, 218. Origine du nom de Tabac, 220. Du mal Vénérien dans l'Ile Eſpagnole, *ibid.* Origine de Fernand Cortez, 251. Origine de la Monarchie, &c. des Anciens Méxiquains, 523. Celle que les Hiſtoriens donnent aux Peuples de la Nouvelle Eſpagne, 524. Origine du nom de Canada, XIII. 28. Du nom de Pérou, 48. de Carthagene des Indes, 253. De Panama, 274. Origine des deux noms de la Ville de Lima, 332. De Cuſco, 352 Des Hoſpitaliers de Bethléem à Quito, 391. Origine du nom de Rio de la Plata, XIV. 59. Celle de la Nation des Chiriguanes, 76. De la République de Saint Paul, 252. Des Mamelus de l'Amérique méridionale, 253. De l'Etabliſſement François dans la Guiane, 374. Du nom Virginie, 460. De la Colonie de Maryland, 478. De la Nouvelle Angleterre, 524. Des Habitans de l'Ile de Rhode, 535. De l'Etabliſſement Eſpagnol de Penſacole, 574. Tradition ſur l'Origine du Calumet, XV. 61. Origine des Boucaniers, 376. Celle des Flibuſtiers, *ibid*, & 387. Celle des entrepriſes d'Ogeron, 390. Des Caraïbes, 469. Du Mal de Siam, 492. Du nom de l'Ile la Jamaïque, 573. Origine du nom de l'Ile de Montſerrat, 621. Celle de la Colonie de cette Ile, *ibid.* De la Colonie Angloiſe de l'Ile de Nevis, 624. Etat d'Etabliſſemens dans leur origine, 637. Obſervations ſur l'origine & la nature du Sucre de l'Amérique, 684.

Orignal, Animal, XIV. 655. Chaſſe de l'Orignal, XV. 81. Sa deſcription, 222.

Orihuela (Antoine), a la tête coupée, XIII. 119.

Orima (Golfe d'), X. 678.

Oringa, Port excellent, II. 167.

Oring nor, Lac, VII. 108.

Orinoque, Riviere, XIII. 383. Communication trouvée entre l'Orinoque & le Marañon, XIV. 40. Voyages ſur l'Orinoque, à la place duquel nom il y a, la Guiane, 336, *& ſuiv.* Embouchure de l'Orinoque, 344. Grand lit de ce fleuve. Difficulté de le remonter, *ibid.* Son cours, 347. L'Orinoque change de nom, & porte celui d'Aſſiule, 352. Longueur de ſon cours, *ibid.* Autres ſingularités du Pays, 365.

Orionſio, épreuve, V. 41.

Oriſelle, Plante, & ſa graine, II. 231.

Oriſſa, nom que les Habitans de Benin donnent à l'Etre ſuprême, IV. 417.

Oriſtan, Ville ou Bourgade, XII. 169. Ville nommée Oriſtan à la Jamaïque, XV. 573.

Oriza, Royaume, I. 34. Sa ſituation, 141.

Orizava, Ville & Volcan de même nom, XI. 537.

Okani, Ville, la même qu'Urgenz, VII. 150.

Orkeni, Royaume, *voy.* Karazm.

Orkhon, Riviere, VI. 588. Nommée auſſi Orgon & Urhon, 589. Cours de cette Riviere, anciennement nommée Kalaſſui, 590. Aſſemblée des Kalkas de l'Orgon, VIII. 60.

Orla, Horde, Tartare. VII. 73.

Orléans (Duc d'), Régent de France, XIV. 628.

Orléans (Jean d'), Capitaine de Vaiſſeaux François, I. 244.

Orléans, ou Pontchartrain, Ile, *voy.* Kaygnu, Ile d'Orléans, nommée auſſi Ile de Bacchus, XIII. 29. Beauté & grandeur de l'Ile d'Orléans, XIV. 692.

Orléans (Nouvelle), & ſa fondation, XIV. 636. La Nouvelle Orléans ſe peuple, 637. Remarques ſur la ſituation de la Nouvelle Orléans, 741. Sa deſcription, 742. Où l'on auroit dû placer cette Ville. Plan de la Nouvelle Orleans, *ibid.*

Ormet (Ile de l'), XIV. 747.

Ormond (Comte d'), rend juſtice à un Anglois, II. 91.

Ormus, *voy.* Ormuz.

Ormuz, Port pour le Commerce des Indes Orientales, I. p. *vij de l'introd.* La Ville de ce nom, fameuſe par ſon Commerce, 17 & 18 Sources de ſes Richeſſes, 85. Le Roi d'Ormuz envoie un ſecours à Makate, qui eſt priſe & pillée par les Portugais, 98. Avantages & origine d'Ormuz nommée auſſi Hormuz. Planche de forme de l'Ile d'Ormuz ou de Jerun, *ibid.* Les Portugais à leur arrivée devant Ormuz trouvent ſur le Trône Sayf Addin, Prince d'environ douze ans, 99. Le Royaume, pendant la jeuneſſe de ce Prince, eſt gouverné par un Eſclave adroit & courageux. Alphonſe d'Albuquerque, inſulte la Ville d'Ormuz, *ibid.* Le Miniſtre entre en compoſition, mais rejette celle d'un tribut, 100. Combat naval devant Ormuz. Les Portugais ſont Vainqueurs, *ibid.* La Ville ſe ſoumet au Portugal, 101. On y bâtit un Fort, *ibid.* Pointe d'Ormuz, 103. Deux Princes envoyés au Miniſtre, 102. Second ſiége d'Ormuz & ſon ſuccès, 103. Conquête de ce Royaume par les Portugais, 119. Fort Portugais à Ormuz, 120. Le Roi après

avoir mis le feu à ſa Ville, ſe retire dans une Ile où il eſt aſſaſſiné, 128. Golfe d'Ormuz, 151. L'eau de l'Ile d'Ormuz produit des vers, IV. 139. Belles Plaines d'Ormus, qui paroît la même qu'Ormuz, VII. 316. Ville d'Ormuz, *ib.* & 317. Ormuz, cité, 366. Commerce d'Ormuz, VIII. 230. Richeſſe des Gouverneurs Portug. d'Ormuz, *ibid.* L'Inquiſition condamne au feu le Frere du Roi d'Ormuz, 231. Changement d'Ormuz, IX. 86. Ile d'Ormus, X. 57. Tems pour le départ d'Ormus, 131. Ormus, nommée auſſi Hurmuz, 208.

Ornat, Ville, dont tous les Habitans noyés, VII. 258.

Ornis, ſorte de Toile, X. 133.

Ornithogale, Plante, XI. 712.

Oro (Coſta del). *Voy.* Côte d'or. Rio del Oro ou Riviere d'or, I. 7. Oro de la Mina, ou Or de la Mine; ſa découverte, 13. Riviere del Oro, 250. Rio d'Oro, XII. 45. Autre Riviere nommée Oro, *ibid.* La Riviere Agaric, appellée auſſi Rio d'Oro, & pourquoi, XIV. 11.

Orochons, Peuples, & pourquoi ainſi nommés, VI, 565.

Orogko, Domaine des Comtes de ce nom. XI. 556.

Oron, Animal, VI. 565.

Orongo, II. 158.

Oronoko, Riviere, III. 6.

Oropeſa (Marquis d'), & d'où il deſcend. XIII. 521.

Orore de bitos, Plante, V. 32. D'où elle tire ſon nom, 75.

Oro (Rio d'), Riviere, *voy.* Oro (Coſta del), & Yaqui.

Orozco, Officier Caſtillan, XII. 258.

Orpan, ou Kurban-ſubarhan-hotun, Ville ruinée, VI. 580.

Orphelins : Chambre des Orhelins au Cap de Bonne-Eſpérance, V. 140. Banc aux Orphelins. XIV. 753.

Orry, François, tué par des Sauvages, XIV. 615.

Orſa (Giulio d'), Capucin, Frere-Lay, IV. 552.

Orſaki, Ville. *Voy.* Otſoko.

Orſie, Poiſſon, *voy.* Pertinbuabo.

Orſoa (Pedro d'). *Voy.* Orſua (Pedro d').

Orſoko, Ville, IV. 76. Cette Ville, nommée auſſi Orſaki, ſe reſſent de la fureur des Aquambos, 77. Ses Habitans ſe retirent à Papa, *ibid.*

Orſua (Pedro d'), va à la découverte du Marañon, XIII. 381. Il eſt tué perfidement, 385. Caractere & départ de ce Gentilhomme Navarrois, XIV. 2. Il eſt aſſaſſiné par deux Traitres. Ses Meurtriers prennent ſucceſſivement le titre de Rois, *ibid.*

Ortartan, petite Ville, VIII. 128.

Ortelius, Cité, II. 500.

Ortes, Nation, nommée autrement Ortez, Orthes, & Ortus, *voy.* Tartares.

Ortez, Tartares. *Voy* Ortes.

Orthes, Nation, *voy.* Tartares.

Ortiz de Zarate (Pedro). *Voy.* Zarate (Pedro Ortiz de).

Ortogrul, Prince, VII. 153.

Ortous, Pays, & ſa ſituation, VII. 613. Fête donnée aux Mongol d'Ortous, 615.

Ortubia (Jean Perez d'), conduit un Vaiſſeau, XII. 176. Cité, 177.

Ortus, Nation. *Voy.* Tartares. Pays d'Ortus, VII. 77, 97. Ortus, ou Ordus, Palais, 100.

Oruano, Kuana ou Kfana, grande Ville, X. 514.

Oruba, ou Aruba, Ile, XIV. 221.

Orula, arbre, & uſage de ſon fruit, VIII. 542.

Oruro (Corregiment d'), XIII. 316. Petite Ville d'Oruro, & ſes riches Mines d'argent, 589.

Orviette (Michel d'), Capucin : Nouvelles qu'il apporte de Congo, IV. 527.

Orville, Jéſuite, VII. 423. Cité ſous le nom d'Albert d'Orville, 426, 428. Sa mort bienheureuſe, 430.

Orvilliers (M. d') Commandant Colonie, XIV. 52.

Orvi-pulak, lieu, VII. 608.

Orwyt, Ile, VIII. 491.

Oryenton, Ville, XI. 278.

Os, qui arrêtent le ſang, I. 116.

Oſacka, Place, *voy.* Oſaka.

Oſagas, Peuple, XIV. 734.

Oſagis, Nation Indienne, XIV. 731.

Oſaka, Ville, VI. 535. Château d'Oſaka, VIII. 405. Grande Ville d'Oſaka, ſéjour d'un Prince exclu de l'Empire du Japon, 406. Nommée auſſi Oſacka, X. 490. Route de Simonoſeki à cette Ville, 497. Entrée des Hollandois dans Oſacka, 502. Viſite qu'ils rendent au Gouverneur, *ibid* Deſcription d'Oſacka, 503. Rues & Maiſo 504. Fameux Château d'Oſacka, *ibid.* Trois Châteaux l'un dans l'autre, 505. Richeſſes & agrémens d'Oſacka. Route d'Oſacka à Meaco, *ibid.*

Oſakkag, Port, II. 154.

Oſaprung, ou Chaprung, Forteresſe, VII. 110.

Oſchins, Nation de la Contrée d'Iſſini prend querelle avec d'autres Peuples, III. 424.

Oſefe, Riviere, XIII. 381.

Osfar, teinture rouge, II, 136.

Oſika, X. 552.

Oſima, Ile, X. 546.

Oſingava, (Riviere de), & ſes ſingularités, X. 516. Comment on la paſſe, *ibid.*

Oſiokf, Général d'une Confrairie d'Aveugles, X. 635.

Oſiu, Province, X, 497. 546.

Oſju (Promontoires ſeptentrionaux d'), X. 532. Province d'Oſju, 545.

Oſnabrug : Toiles d'Oſnabrug, recherchées par les Negres, IV. 81.

Oſnon,

Ofnoh, grand Prêtre d'Iſſini, III. 438.
Oſoni, Plante, *voy.* Nanſoo.
Oſor, Officier Siamois, IX. 207.
Oſorio, Capitaine Italien, Lieutenant d'une Flotte Eſpagnole, XIV. 63. Son Général le fait poignarder, 64.
Oſorio (Frédéric de Tolede), Commandant de deux Flottes, XIV. 207.
Oſorne, Ville, X. 349.
Oſqui, Forteresſe, IX. 435, 490.
Oſquindono, Gouverneur Japonois, IX. 490.
Oſſa, Divinité des Chingulais, VIII. 530.
Oſſade, Officier ſubordonné, IV. 420.
Oſſai, nom d'honneur, VIII. 528.
Oſſifrage, nom d'une ſorte d'aigles, V. 200.
Oſſons : les Negres donnent ce nom aux Eléphans, IV. 232.
Oſſorio, Religieux Portugais, fait ſa demeure à Péking, V. 481. Ce Jéſuite, cité, XI. 495.
Oſſus, Capitaine, & un des principaux Kabaſchirs du Roi de Juida, III. 535.
Oſtin, Ville (XV. 603. 604.
Oſtres (Rio das), c'eſt-à-dire, Riviere des huitres, II. 450.
Oſture, Divinité, IV. 193.
Oſwer Torne $\frac{0}{2}$, XV. 342.
Otaballo, & Coceſqui, lieux, XIII. 440.
Otabalo (Corrégiment d'), XIII. 358. Méthode ſinguliere d'enſemencer les terres, *ibid.* Bailliage d'Otabalo, 597.
Otages : Ceux que le Samorin de Calécut & les Portugais ſe donnent, I. 57. Les Otages Indiens prennent la fuite, 59. Nouveaux Otages donnés aux Portugais, 60. Otages du Roi de Cochin aux Portugais, 74. Entre les Anglois & les Negres, 275. Entre les Habitans de Sancta-Cruz & les Anglois, 352. Otages Turcs donnés aux Anglois, II, 131. Ces ôtages renvoyés, 134. Echange d'Otages, III. 22.
Otanabes, Nation Indienne, XIII. 387.
Otançaya, titre de perſonnes riches, X. 401.
Otchagras, Nation, XIV. 713.
Otheiro, nom donné à la Ville de S. Salvador, IV. 629.
Othman, Prince, VII. 153.
Othmans. *Voy.* Ottomans.
Otman, Sectateur, X. 250.
Otoar, Ville, VII. 209.
Otomies, Peuple farouches, XII. 274. La férocité lui tient lieu de valeur, 293. 310. Jonction des Otomies, 412. Uſages de cette Nation, 578.
Oton tola, VII. 108.
Otrar, VII. 60. Ville d'Otrar, 61. Vengeance de Jenghiz khan ſur cette Place, 91. Nommée auſſi Farab, 209. Elle eſt encore appellée Farak, 226. Ville de Tarab ou Otrar, 242.
Otſumi, X. 556.
O Tſuriſama, titre d'honneur, attribué à l'Oiſeau grue, X. 669.
Otter (M.) : Remarques de cet Auteur ſur divers lieux de l'Indouſtan, X. 203, & *ſuiv.* Cité, 206, *ibid.* Ses obſervations ſur le Pays de Mékran, &c. 207, & *ſuiv.* Cité, 210, 212, 217, *ibid.* 227, 231.
Ottigny, Lieutenant François, XIV. 420. Cité, 422, & *ſuiv.*
Ottoboni, Cardinal Italien, IX. 213.
Ottomans, ou Othmans, Sultans : A qui ils doivent leur Grandeur, VII. 154.
Otton, Province, X. 377.
Ottona, titre d'Officier, X. 483, 542, 572.
Otton de Rienduſſ, Voyageur, *voy.* Baldenſlenve.
Ottovano Jamma, haute Montagne, X. 511.
Otumba (Vallée d'), XII. 379.
Ouabache, Riviere, & ſa communication avec le Canada, XIV. 733. Froid étranger pour le climat, *ibid.*
Ouaiyanaſſès, Nation, XIV. 263.
Oualle, Miſſionnaire, XIII. 429.
Ouam, VII. 360.
Ouanderon, nom d'une eſpece de Singas, VIII. 545.
Ouaracha, fruit, & ſes autres noms, *voy.* Jacks.
Ouaſſerry, ou Siaſſiri, titre de Général, IV. 426.
Ouatchitas (Riviere des), XIV. 739.
Ouaterland (Ile d'), X. 438.
Ouatraeul, végetal de bon goût, VIII. 544.
Ouayanaouaſſonès, Nation, XIV. 264.
Oubdin, Place, VIII. 630.
Oubiot, Contrée, VI. 581. Tartares Oubiots, *voy.* Tartares.
Ouchckia, Village & Poſte de ce lieu, VIII. 33, 34.
Ouchienen, Place, XI. 503.
Oucourou Miſquite, Temple, VIII. 210.
Oudan : Prétention du Grand Duc de Bamba ſur les Oudans, IV. 618.
Oudaneur, Province, VIII. 504. Bailliage de cette Province nommée auſſi Oudanour, 517.
Oudanour, Province & Bailliage, *voy.* Oudaneur.
Oudecot, Bourg, IX. 523.
Oude-kalborgh, Riviere, *voy.* Kallabar.
Oudipallar, Province, *voy.* Oudipollar.
Oudipollar, Province, VIII. 517. Nommée auſſi Oudipallar, 519.
Oudobo, Royaume, IV. 403.
Ouenipigoçuhi, Lac, XIV. 655.
Oueſſant, II. 453. Deſcription des Iles d'Oueſſant, III. 467. Cap d'Oueſſan, IX. 211.
Oueſt (Lac de l'), XII. 475.
Oueſt-cheſter (Comté d' XIV.) 548.
Ouetacas, Nation, XIV. 188, 265.
Ouglie, Place, VIII. 493. Nommée auſſi Ougly, IX. 574. Province d'Ougly, 605. Comptoir François dans cette Province, 606. Deſcription d'Ougly, XI. 313.
Ougly, Place, *voy.* Ouglie.

Ouiapaſſa, racine, XIV. 363.
Ouiapoco, Riviere, XIV. 362.
Ouicou, liqueur, XI. 58.
Ouida, Royaume, le même que Juida, IV. 272.
Ouike-bokje, arbre, XIV. 328.
Ouiſconſing, Riviere, XIV. 608. Cette Riviere nommée auſſi Ouiſcouſinc, 720. Appellée encore Ouiſcouſing, 731 & 732.
Ouiſcouſinc, ou Ouiſcouſing, Riviere, *voyez* Ouiſconſing.
Oukak, Place, VII. 320.
Oukmedin-achmach, Roi de Kermain, VII. 317.
Ou-lau-ya, Préſident Chinois, VII. 503. Il ſe rend en poſte auprès de l'Empereur, *ibid.*
Ouli, Royaume, & ſon étendue ſur la rive Nord de la Riviere de Gambra, III. 17. Wooli, autre nom de ce Royaume, 18 Le Pays de Wooli ſubjugé, 60. Réſidence du Roi de Woolli, ou Woolley, 62. Woolli, un des grands Empires ſur la Gambra, 158. Ville d'Ou-li, X. 215.
Oulme, Ville, X. 126.
Oumas, Peuples, XIV. 626. Oumas, & Conceſſion Françoiſe, 740.
Ounce, animal féroce. *Voyez* Panthere.
Oupack, Col ou paſſage, XI. 308.
Ouragan: Un d'une étrange eſpece, I. 187. Un ſans exemple au Japon, II. 192. Terrible ouragan qui renverſe un Palais & pluſieurs Villes, 204. Ouragan qui fait ſubmerger une Barque Françoiſe, 502. Ouragan terrible à la Barbade, III. 397. Poiſſon laiſſé à ſec par un ouragan, V. 129. Ouragan annuel à Surate, IX. 15. Ouragan d'un vent dangereux, 94. Violens ouragans aux Philippines, X. 378. Affreux ouragan qui renverſe une partie de San Domingo, XII. 149. Ouragans du Golfe du Méxique, 592. Comparaiſon de l'ouragan & du typhon, 593. Effets d'un fameux ouragan à la Jamaïque, XV. 581. Ouragan qui retarde la formation de la Colonie Angloiſe dans l'Ile d'Antigo, 618. Furieux ouragans à l'Ile de Montſerrat, 623.
Ourang-Outang, nom d'une eſpece de Singes, qui paſſe pour homme ſauvage, IV. 241.
Ourapeu (Riviere d'), XIV. 377.
Ourie, habitation, VIII. 367.
Ourou, Oiſeau, XIV. 317.
Ours du Pays de Sogno, V. 86. Pieds d'Ours, excellent manger, VI. 89. Pattes d'Ours, mets délicat, 142. Grand nombre d'Ours à la Chine, 491. Hommes-Ours, 492. Un Ours tué par l'Empereur de la Chine, VII. 577. Ours tué par le neuvieme fils de l'Empereur, 579. Ours marins qui effraient les Hollandois, VIII. 271. Ours du Japon, X. 667. Ceux du Méxique ou Nouvelle Eſpagne, XII. 635. Ours à Fourmis, 636. Ours blanc tué en Mer, XIII. 27. Ours nommé Ucumari, XIV. 158. Baie de l'Ours, 688. Chaſſe de l'Ours, XV. 79. Frayeur que cauſe un Ours blanc, 104. Un Ours blanc dévore deux hommes, 110. Ile aux Ours, 112. Ours blancs, communs dans le Nord, 114 *& ſuiv.*
Ou-ſa lin-ga, Village, V. 335.
Ouſerri, Contrée, IV. 419.
Ouſtimé, Ile, VIII. 217.
Outagamis, Nation, XIV. 720.
Outamodia, gros Bourg, & ſa Pagode, IX. 524.
Ou-tan gay, Village, V. 335.
Outaouais (Riviere des), XIV. 689.
Outaouas, Nation, XIV. 721.
Outarde, gros Oiſeau, *voy.* Sa figure à la planche, III. 303.
Outchelché, Place, X. 206. Sa ſituation, 207.
Outchipoués, Nation, XIV. 687.
Outeiro, Place, & ſon expédition, IV. 481. Sa ſituation, 488.
Outhier (M. l'Abbé), Correſpondant de l'Académie, nommé pour, &c. XIII. 616. Son voyage au Nord avec M. de Maupertuis, XV. 328 *& ſuiv.* Deux relations de ce voyage, 330.
Outman (Roches de Frédéric), XI. 202.
Ou-ton gue, Village, V. 335.
Outor, Village, X. 83.
Outs-ja-ven, Village, V. 348.
Ouvah, Province, VIII. 517.
Ouverre, ou Awerri, Ville, IV. 405.
Ouvidambou, racine, VIII. 608.
Ouvienpaſſo, racine, VIII. 608.
Ouvifoutchi, racine, VIII. 607.
Ouvihare, racine, VIII. 607.
Ouvi-laſſa, plante rampante, VIII. 616.
Ouvirandre, racine, VIII. 608.
Ouvivave, canne noueuſe, VIII. 618.
Ouvrages, *voy.* Ouvriers.
Ouvriers: Uſages des Colporteurs & Ouvriers Chinois, V. 481. Comment les Ouvriers ſervent le Public, VI. 221. Salaire de l'Ouvrier en porcelaine, 239. Statue de Pu, Patron des Ouvriers en porcelaine, 251. Maladies auxquelles ſont expoſés les Ouvriers qui travaillent au vernis, 463. Ouvrages ſinguliers de la nature, XIII. 429.
Ou-wi-lau-ya, Gouverneur Chinois, V. 308.
Ouyapok, grande Riviere, XIV. 375.
Ouyapos, Habitans d'un Village, XIV. 734.
Ouyra, prodigieux Oiſeau de proie, XIV. 316.
Ouyrapire, Braſilien, ou Habitant du Bréſil, XIV. 248.
Ova: Le Roi d'Ova s'empare de Sitiang, fait empaler un Portugais avec ſon fils, & écorcher les jambes à la femme de ce Portugais, II. 107.
Ovaitaguaſes, Nation, XIV. 263.
Ovanda, ſorte de grain, V. 68.
Ovando, Contrée, *voy.* Oanda.
Ovando, Voyageur, dont le Journal n'eſt pas publié, XII. *v. de l'avant propos.* Dom Nicolas Ovando nommé pour ſucceder à Bovadilla

dans le Gouvernement de l'Ile Eſpagnole, 110. Ovando ſe rend à l'Ile Eſpagnole, 111. Raiſons qui l'empêchent d'y recevoir Chriſtophe Colomb, 113. Barbare entrepriſe d'Ovando, 128. Comment il ſe défait de la Princeſſe Anacoana ou Anacaona, & de tous les Seigneurs du Xaragua, *ibid.* Cruel perfidie de ce Gouverneur, 129. Autres cruautés qu'il exerce, 130. Ovando paroît s'intéreſſer peu à la ſituation de Chriſtophe Colomb, 131. Arrivée d'une Barque d'Ovando, 134. Ordres odieux dont le Capitaine eſt chargé, *ibid.* Comment il les exécute, 135. Remarques ſur la conduite du Gouverneur Ovando, *ibid.* Réglement d'Ovando, 143. Or qu'il tire de l'Ile Eſpagnole, *ibid.* Il eſt révoqué, & Dom Diegue Colomb, fils de Chriſtophe, nommé pour le remplacer, 148. Cité, 210 *& ſuiv.*

Ovari, Province, *voy.* Owari.

Ova Tonge, Officier Chinois, V. 319.

Oveiro, Royaume, *voy.* Overry.

Oveja, ou Llano, animal, XIII. 48.

Overbeck (Arnold-Van), cité, IV. 294.

Overry, ou Oveiro, Royaume, & ſa ſituation ſur les bord de Rio Forcado, IV. 439. Capitale du Pays & ſes Edifices. Malignité de l'air, *ibid.* Productions de ce Royaume, 440. Habits du Pays. Religion des Habitans. Le Chriſtianiſme y eſt établi, *ibid.* Avanture qui le fait recevoir du Roi & des Habitans, 441. Le Roi veut épouſer une femme Portugaiſe. Comment on le ſatisfait. De qui ce Prince eſt né. Son nom, *ibid.* Situation de la Côte d'Overry, 442. Ce Royaume nommé auſſi Overri ou Auverry, V. 63.

Overiſſel, Province, V. 383.

Ovide (Saint), Gouverneur de Terre-Neuve, XIV. 675. Ses meſures pour un Etabliſſement dans l'Ile S. Jean, 676. Saint Ovide fait une deſcente, XV. 655. Il eſt Lieutenant de Roi de Plaiſance, 658.

Ovidor, Officier, revêtu de la Juriſdiction civile de toutes les Iles du Cap Verd, II. 359.

Oviedo, Ecrivain, XII. *v. de l'avant propos.* Nommé Gonçale Fernand Oviedo & Valdez, *vj.* Il fait une hiſtoire du nouveau Monde, 186. Cité, 188. Eloge qu'il fait de San Domingo à Charles Quint, 212. Cité, 215 *& ſuiv.* 609. 619. Cité, XV. 626.

Oviedo (Dom Jerôme), Portugais, tente de rétablir ſa Nation, dans le Royaume de Candy, VIII. 282.

Ovighan, arbre, *voy.* Mollo.

Ovington (Jean), Anglois, Chapelain du Roi Guillaume : ce qu'il dit ſur les propriétés de Madere, II. 264 *& ſuiv.* Ses remarques particulieres, 271, 393. Ses voyages à Surate & en d'autres lieux de l'Aſie & de l'Afrique, IX. 30. Qui eſt Ovington. Son caractere. Par qui ſon Journal traduit. Obſervation, *ibid.* L'Auteur arrive à Bombay, 31. Il viſite un Temple d'Idolâtres, 32. Ce qu'il remarque dans une célebre Pagode, 33. Il ſe rend à Surate, 34. Grandes Huîtres qu'il trouve attachées après ſon Vaiſſeau, Ses obſervations particulieres concernant Surate, *ibid.* Reproche de tromperie qu'il fait aux Hollandois, 35. Cité, 37, 42, 44, 46. Ports & Villes qu'il viſite, 52 *& ſuiv.* Son retour dans ſa Patrie, 55. Stratagême qui ſauve ſon Vaiſſeau, *ibid.* Mémoire d'obſervations qu'il ſe charge de publier, 63. Cité, X. 59.

Ovipares, Reptiles : Leurs œufs ſont ſans écaille, III. 300.

Ovutſi, X. 556.

Owari, Province, X. 514. Nommée auſſi Ovari ou Biſiu, 549.

Owen Guyned, Prince de Galles, XII. 100.

Orbird, eſpece d'Oiſeaux fort privés, I. 335.

Orengam, Capitaine Anglois, XI 164.

Oxonton (Jean) : Bel édifice ou magnifique tombeau, conſtruit pour cet Anglois, IX. 45.

Oxſo, Place, VIII. 413.

Oxus, Riviere, *voy.* Amu.

Oyo, Riviere, XIV. 377.

Oyapoc, & ſes ſources, XIV. 49. Cette Riviere confondue avec celle de Vincent Pinçon, 51. Fort François d'Oyapoc, *ibid.*

Oya-Vitchaigen, Seigneur, *voy.* Conſtance (M.)

Oycos, Nation, *voy.* Ios.

Oydor de cidade, Juge criminel, VIII. 223.

Oyeo, Royaume, IV. 386.

Oyes d'une eſpece ſinguliere, III. 61. Oyes ſauvages, 305. Oyes nommées Apatta, IV. 243. Trois ſortes d'Oyes ſauvages, V. 201. Quantité d'Oyes à la Chine, VI. 491. Oyes jaunes, VII. 456 & 457. Oyes noires, VIII. 377. Oyes ſauvages & leurs dégats, X. 669. Ile des Oyes, ou de Patos, XIV. 58. Oyes ſauvages, XV. 113.

Oygurs, Peuples, *voy.* Vigur.

Oyko, Royaume, IV. 378.

Oyo (Riviere d'), XIV. 688.

Oyos, Nation, *voy.* Ios.

Oytong, Ville, VII. 114.

Oyvarou, courans d'eau, VIII. 243.

Oza (Golfe d'), XII. 206.

Ozaba, Bourg, X. 639.

Ozaka, grande Ville, II. 159. Le gendre de l'Empereur du Japon ſe fortifie dans le Château, 203. Elle eſt brûlée, 204.

Ozama, ou Ozamo, Riviere, XII. 64, 289 *& ſuiv.*

Ozamo, Fleuve qui paroît le même que la Riviere d'Ozama, *voy.* Ozama.

Ozier d'une eſpece ſinguliere, VI. 95.

Ozino, Bourgade, X. 639.

Ozuanas, Nation, XIV. 13.

P

Paatebenam, Riviere, IX. 391. Un Portugais s'engage dans cette Riviere, 392.
Pablo de Meneſes, Officier Eſpagnol, XIII. 219.
Pac, animal, XIV. 159.
Pacadra, Ville, VIII. 117.
Pacaès, ou Guabas, fruit, XIV. 136.
Pacajas, Riviere, *voy.* Pacayas.
Pacajes (Corrégiment de, XIII. 318.
Pacamores, Peuples, *voy.* Bracamores.
Pacanier, arbre, & ſon fruit, XV. 254.
Pacano, Ville, IX. 409.
Pacaſcas, aliment, & de quoi compoſé, X. 416.
Pacatsjetti, arbriſſeau, & ſes vertus, XI. 657.
Pacaxas, Nation, XIV. 21.
Pacay, arbre, & ſes pois ſucrins, XIV. 178.
Pacayas, Riviere, XIII. 384. Nommée auſſi Pacajas, XIV. 44.
Pacebam, Palais, VIII. 139.
Paceco, Place, II. 350.
Pacem, Ville, IX. 339.
Pachaa, fleur, & ſa Plante, XI. 674.
Pachacama, XIII. 74.
Pachacamac, Vallée, XIII. 437.
Pachacutec, Inca du Pérou, XIII. 516.
Pachanamac, Province, & nom d'une Divinité, XI. 572. Etranges ruines de la Ville de Pachanamac, 573. Cadavres qui s'y conſervent, *ibid.*
Pachay-kubur, lieu, VIII. 41.
Pa-chays, Nation, *voy.* Myau-tſes.
Pacheco (Edouard): Ses exploits & ſes victoires dans les Indes, I. 77. Il tue lui-même tant d'hommes que ſes habits ſont couverts de ſang, 81 & 82. On entreprend de l'aſſaſſiner. Généreuſe action qu'il fait; 82. Lui & Soarez défont une Flotte Turque. Prodiges de valeur de leur part, 84. Réflexion ſur leurs exploits, *ibid.* Honneurs rendus à Pacheco. Inconſtance de la fortune dans le ſort de ce brave Portugais, 85. Il a l'honneur de forger la Couronne de l'Aſie pour les Portugais, 121.
Pacheco (Jean François); avec quelle Garniſon il garde & défend la Tour de Diu contre les Turcs, I. 149. Solyman Bacha manquant de parole, le fait arrêter auſſi-bien que ſes gens. Ils ſont enchaînés & mis à la rame, *ibid.* Ce qu'il fait & ce qui lui arrive ſelon la Relation Portugaiſe du Siége de Diu par les Turcs, 159 & *ſuiv.* Solyman Bacha lui fait couper la tête avec plus de cent quarante autres Portugais, 164.
Pacheque, Ile, XI. 363.
Pa-cheu, Place, VII. 86.
Pachuca, & ſes Mines, XI. 529 & *ſuiv.* Comment ſe fait la ſéparation du Métal de ces Mines, 531. Comment on y emploie le Mercure, 532. Voies plus courtes mais plus cheres, 533.
Pachuo, Jéſuite Miſſionnaire, V. 404.
Pacoury, gros & grand arbre, XIV. 315.
Pacul, Village, VI 471.
Pa-cul-cha, ſorte de Thé, VI. 469, 471.
Padan, Baie, VIII. 118. Beauté du Pays, *ibid.*
Padan, piece de monnoie, IX. 39.
Padang, VIII. 494. Ville de Padang, IX. 339. Commerce d'or à Padang, 341.
Padarane, Village, Port & Baie où Vaſco de Gama met pied à terre pour la Cour de Calécut, I. 37 & *ſuiv.*
Padaver, Officier Eſpagnol, XIII. 219.
Padenote, lieu, *voy.* Sirinpatan.
Paderero, arme à feu, *voy.* Pederero.
Padilla, élevé ſur le Siége Epiſcopal de San Domingo, XII. 169.
Padilla (Dom Garcie de), Homme de ſavoir, XII. 199.
Padilla (Maria), Reine, XI. 553.
Padir, ou Pédier, Canton de la Rade de Malaca, I. 110. Ce Pays, appellé auſſi Pador, eſt un Royaume, 116.
Padir-azzamon, Prince, VII. 218.
Padolim, Plante, & ſon fruit, XI. 674.
Pador, Royaume, *voy.* Padir.
Padron, Cap, IV. 550. Ce Cap nommé auſſi Padrone, 576* & *ſuiv.* Par qui ce nom donné à la Riviere de Zaïre, 177*. Saline du Cap Padroue, 583*. Cabo del Padron, 614.
Paen, *voy.* Pagne-alte.
Païs (Ruy), Portugais, accompagne Zarco pour la découverte de Madere, II. 281. Lui & Jean Morales y deſcendent les premiers, 282.
Paez, Eſpagnol, XIII. 44.
Pafnas, Pays, IX. 373. Retraite d'une Reine de Pafna, 425. Son entretien avec les Portugais, *ibid.*
Pag, animal, XIV. 291.
Pagaie; ce que c'eſt, IX. 275.
Pagaly; ce que c'eſt, X. 425. Ce nom écrit auſſi Pagally, XI. 401.
Pagamino, Riviere, XIV. 6.
Pagger, coquillage dangereux, V. 207.
Paghover, arbre, le même que le Bananier, III. 271.
Pagna, grand arbre, & ſingularité de ſon fruit, XI. 657.
Pagne alte, belle étoffe du Cap Verd, II. 544. Pagne ou Paen, ſorte d'étoffe qui ſert d'écharpe aux Negres, IV. 100.
Pagodes, ou Temples Chinois, V. 475, 501. Temples nommés Pagodes, VI. 165. Planche ou fig. de Pagodes d'un Temple, 172. Autre figure de Pagodes ou Statues, 332. Pagodes ou Temples de Huhu-hotun, VII. 610. Pagode ou Temple de Ninghia, VIII. 19. Piece de monnoie nommée Pagode, 158. Origine du nom de Pagode, IX. 33. Pagodes ou Temples qui rendent une Ile célebre, 66. Multitude de Pagodes, 140. Ri-

cheſſes de la Pagode du Palais de Siam, 142. Deſcription d'une admirable Pagode, 143. Principal ornement des Pagodes de Siam, 247. Planche ou vûe d'une Pagode Siamoiſe, 286. Grand nombre de Pagodes dans une Contrée, 520. Forme d'une monnoie nommée Pagode, 615. Valeur d'une piece de monnoie nommée Pagode, 636, *à la Note* (50). Pagode de Banarou, X. 150. Celle d'un Collége, 152. Ancienne Pagode de filles & ſes fables, 153. Différence des vieilles pieces de monnoie nommées Pagodes, & des nouvelles, 321. Pagodes ou Temples du Malabar, XI. 448. Deſcription de la grande Pagode d'Emouy, 590.

Pa-gou, Village, V. 334.

Paguaros, Nation, XIV. 14.

Pague, Province, IV. 275.

Pagurus, eſpece de Cancre des Anciens, XII. 233.

Pahan, Royaume, *voy.* Pahang.

Pahang, Royaume, dont le Souverain accorde du ſecours à Mahammed Roi de Malaca contre les Portugais, I. 115. Il paye un tribut annuel au Portugal, 124. Ce Royaume eſt auſſi appellé Pam : Sa poſition, 141. Le Roi de Jahor ou Jor brûle les fauxbourgs de Pahan, II. 101. Le Roi de Pahan enleve la ſeconde Sœur de la Reine de Patane, ce qui cauſe la guerre, 105. Ce Prince obligé de fuir de ſes Etats, ſe retire à Patane avec ſa femme & ſe reconcilie avec la Reine, 106. Averſion du Roi de Pahan pour les chiens, *ibid.* Guerre que la Reine de Patane fait au Roi de Pahan pour le plaiſir de voir ſa ſœur, IX. 58. Ce Prince arrive à Patane, 59. Comment il y eſt traité. Fidélité de la Reine ſa femme pour lui, *ibid.*

Pahien-tokoy, Vallée, VIII. 34.

Pa-ho-i, Place, V. 496.

Pailé, ou Régule, VIII. 20.

Paille-en-cu, Oiſeau, XII. 630. Ile où beaucoup de Paille-en culs, XV. 672.

Pailles (Jeu des), XV. 75.

Paimone, grand Poiſſon, VIII. 242.

Pain : Celui de riz qu'on fait à la Chine, VI. 142. Mauvaiſe qualité du Pain, X. 94. Fruit à Pain, XI. 171. Arbre à Pain nommé Rima, 665. Uſage du pain de froment dans l'Iſthme de l'Amérique, XIV. 110.

Paingat, Village, X. 73.

Painpont (Martin de), Gentilhomme François, XIII. 35.

Painuk-alinni-hara-uſſou, lieu, VIII. 52.

Paiparoca, arbriſſeau, & ſa vertu, XI. 657.

Paita, Ville, & ſon Port, X. 351. Cette Place brûlée par les Anglois, *ibid.* Motifs qui portent les Anglois à faire une entrepriſe ſur Paita, XI. 147. Deſcription de Paita & de ſes environs, 148. Projet de l'attaque, *ibid.* Comment les Anglois la ſurprennent, 149. Ils s'en rendent maîtres, *ibid.* La Ville de Paita livrée aux flammes, 150. Des Avanturiers Anglois brûlent Payta, 352. Découverte du Port de Payta, XIII. 47. Fondation d'une Ville ſur la Riviere de Payta, 63. Havre de Payta, 436.

Païs, *voy.* Pays-Bas.

Paix (Port de), XV. 383.

Pajaros, Ile, XIII. 413.

Pajaucho, Village, V. 345.

Pakaſſe, animal, IV. 497. Nommé auſſi Empakaſſa ou Empakaſſe ou bien Danda, & pris pour le Buffle, V. 81. Son rugiſſement, 82.

Pakaukka, mot de priere, VII. 365.

Pakka (Baie de), V. 293.

Pakkanda, Ile, *voy.* Formoſa, Baie, & Taywan.

Pakona, fruit, *voy.* Banane.

Pa-kung-ſeng, titre d'une claſſe de Bachelier, VI. 191.

Pala, Ville, X. 199. Arbre de ce nom, & ſa vertu, XI. 657.

Palabra ; ce que ce mot ſignifie, III. 440.

Palacios (Juan de), Capitaine, XIII. 386. Cité, XIV. 4. 11.

Palafox, Hiſtorien, cité, VI. 517.

Palagama (Rade de), VIII. 456.

Palais : De Péking, VI. 16. *& ſuiv.* Eclat merveilleux de celui qu'habite l'Empereur, 25. Etendue & propreté des Palais des Princes de la Chine, 29. De quel uſage un Palais eſt à l'Empereur de la Chine, 31. Palais ou Tribunaux des Mandarins Grands-Maîtres, 32. Palais bâti de bois incorruptible, 100. Palais des Grands de la Chine, 167. Deſcription du Palais d'un grand Mandarin, 169. Palais qui ſervent de Colléges & leur deſcription, 187. Palais d'aſſemblée pour les Savans de la Chine, 305. Langage pompeux du Palais Impérial de la Chine, 379. Palais mobiles, VII. 268. Palais d'un Khan Tartare, 286. Deſcription de ce Palais, 287. Palais & Parc Impérial, 325. Autre Palais Impérial & ſes dépendances, 327. Reſpect qu'on porte au Palais Impérial, 356. Palais neuf, 386. Deſcription du Palais de Bantam, VIII. 186. Deſcription du Palais du Roi des Maldives, 252. Palais du Roi de Ceylan, 521. Richeſſe ineſtimable du Palais du Roi d'Arrakan, IX. 64. Reſtes magnifiq. d'un beau Palais, 95. Palais deſtiné pour un Ambaſſadeur François, 141. Palais du Roi de Siam, 246. L'intérieur du Palais Royal de Siam n'eſt pas commun, 247. Palais de chaſſe dans les Forêts, *ibid.* Palais du Calaminham, 467. Plan du Palais d'un Prince, 577. Palais des Grands à Jédo, X. 523. Palais de l'Empereur du Japon, 524. Ornemens intérieurs, *ibid.* Le Palais d'un Roi pillé par les Hollandois, XI. 295. Palais d'un Evêque à Hean, 432. Richeſſe des Palais du Pérou, XIII. 567.

Palais (Benito de), Pilote Major d'un Vaiſſeau Eſpagnol, II. 201.

Palamite, Riviere, d'où elle tire ſa ſource, & Poiſ-

ſons qu'elle produit, V. 116.
Palamos, Nation nombreuſe, XIV. 74.
Palamxitau, Riviere, IX. 417.
Palanquin, *voyez* Voitures.
Palanza, Provincial des Auguſtins, V. 537.
Palaos, Iles, & par quel hazard découvertes, X. 427. Deux Barques inconnues dans ces Iles, *ibid.* Lumieres qu'un Jéſuite tire des Etrangers de ces Barques, 428. Etat de leurs Iles, *ibid.* Informations ſur leurs uſages, 429.
Palapa (Port de), X. 394.
Palape (Côte de), XI. 514.
Palata (Duc de la), Viceroi du Pérou, & ſon entrée à Lima, XIII. 351.
Palau-ya, Préſident Chinois, accompagne une Ambaſſade, VII. 460.
Pa la-van, Place, VII. 94.
Palaver, ou Aſſemblée de Juſtice, III. 245. Palavere, Chambre du Conſeil, 449.
Palavera, ou Traité conclu pour les Marchandiſes, III. 383.
Pale, meſure, VIII. 533.
Paleagaſer, Prince Indien, à qui un Jéſuite fait une harangue, X. 314. Autre Paleagaſer, 315.
Paleakate, Ville, & ſa ſituation, II. 93. Rade de ce nom. Croix qui fait reconnoître la Ville, *ibid.*
Palefroy, cheval de triomphe, V. 51.
Paleologue; ce que c'eſt, XV. 608.
Palerme (Louis de), Pere Capucin, & un Frere du même Ordre, ſont Captifs à Alger, & leur ſort, IV. 523 & *ſuiv.*
Paleteniers, arbres, *voy.* Jaajah.
Pali (Vino de), ſorte de vin du Pays de Benin, IV. 409.
Paliacate, Place, VIII. 469. Plan du Fort Hollandois de Paliacate, nommé le Fort de Gueldre, IX. 522.
Palikua, Village, V. 352.
Palim (montagne de), VII. 606.
Palimbam, I. 456. Ville de Palimbam ou Palimban, VIII. 97. Royaume de Palimbam, IX. 339. Ses productions, 340. Côte de Palimbam, XI. 268.
Paliota (Dom André Rodrigues), Capitaine Portugais, VIII. 194.
Palipaukuli, ſurnom de quatre Généraux, VII. 75.
Palis-wang ou Waug, Village, V. 350.
Paliſſade, arbre, XIV. 319.
Paliurus arbre, *voy.* Naatſine.
Palkaſi, Lac, VII. 28.
Palkati ou Choi, Lac, VII. 18.
Pallactanga, Pays, & richeſſe de ſes Mines, XIII. 597.
Pallares (Ferdinand de), brave Capitaine Portugais, périt dans une action, I. 403. *à la note.*
Palledo, Poiſſon, V. 91.
Pallekis, ſorte de Voiture, IX. 520, 529, 540.
Palliacate, Bourg, VIII. 648.
Palliconde, Ville, X. 313.
Pallum, poids, VIII. 533.
Palma, Ile, découverte par les Portugais, & qui eſt du nombre des Canaries, I. 9. Groſſe femme qui paſſe pour Reine d'une partie de cette Ile, *ibid.* Un Gentilhomme François obtient la permiſſion d'en faire la Conquête, *ibid.* Situation de cette Ile, II. 243. La Ville Capitale porte le même nom. Ses Manufactures pour le ſucre. Canton de Brenia, le meilleur pour le vin. Un tremblement de terre y forme un Volcan, *ibid.* Ile de la Palme, célebre par le maſſacre de quarante Jéſuites, IX. 178. Ville nommée la Palma, XIV. 413.
Palma-Chriſti, plante, II. 414. Uſage & vertus du fruit du Palma-Chriſti, appellé autrement Carajeat, XV. 572.
Palma-Maria, grand arbre, XI. 72. Cité, XII. 521.
Palmar, Riviere, IV. 403. Inſcription laiſſée à la Pointe de Palmar, XIII. 472.
Palmarinho (Punta del), Promontoire, V. 18.
Palmarino, Cap, IV. 576 *.
Palmas (Cabo das), *voy.* Palmas, Cap.
Palmas, Cap, & ſa poſition, I. 225. Pointe du Cap de las Palmas, 233. Diſtance de ce Cap à celui de Tres Puntas, 234. Rocs qui environnent ce Cap, & pourquoi nommé Cap *Palmas* ou *de las Palmas*, III. 349, Cap *das Palmas*, 569. *Cabo das Palmas*, 620.
Palmas (Rio das), & pourquoi ainſi nommé, II. 320 Cette Riviere eſt au Pays de Sierra Leona, III. 248. C'eſt la même que celle de Scherbro, 570, 593. Riviere de Palmas, XII. 468.
Palmas (Comte de), Viceroi de l'Ile de Ténérife, III. 403. Reception civile qu'il fait aux Miſſionnaires François, *ibid.*
Palme (Ile de la), *voy.* Palma.
Palme (William de), Hollandois, Gouverneur de Mina, attaque un Fort François, III. 410 & *ſuiv.*
Palmera, Baie, & ſa ſituation, II. 323. Le Palmera Transfolin, ſorte de Palmier, ſes propriétés & ſon fruit, XI. 657.
Palmeran, Ville & Place pour le commerce des Anglois, I. 345.
Palmerie, grand arbre, XI. 373.
Palmerin, Ville & Place pour le commerce I. 344. Riviere de ce nom, II. 484.
Palmes (deux): Situation de ce lieu, II. 313.
Palmetto, arbre dont on tire du vin: Sa forme & ſon fruit, III. 258. Il eſt auſſi nommé Tobel, *ibid.* Deſcription du Palmetto, XI. 355.
Palmier, arbre dont on tire du vin, III. 106, 160. Il croit ſur des rocs, 241. Eſpeces différentes de Palmiers, 256 & *ſuiv.* Deſquels on tire du vin, 257. Deſcription de ces arbres & de leurs fruits, *ibid* & *ſuiv.* Palmiers de l'Amérique, 158. Autre deſcription des Palmiers, *ibid* & *ſuiv.* Ce que c'eſt que le vin de Palmier: Ses qualités, 259. Pluſieurs ſortes de vins de Palmier. Méthode pour le tirer de l'arbre, *ibid* &

ſuiv. Vin de Palmier du Royaume d'Iſſini, 431. Qualité de l'huile de Palmier, IV. 109. Formalités des Negres en buvant du vin de Palmier, *ibid.* Vente du vin de Palmier, 132. Soie de Palmier, 592. Diverſes ſortes de Palmiers : Huile, pain & vin qui ſe tirent d'un de ces arbres, V. 73. Autres eſpeces de Palmiers, *ibid* & 74. Force du vin de Palmier, & ce qui lui donne cette qualité, X. 173. Diverſes ſortes de Palmiers, 415. Palmiers qui ne ſe trouvent qu'à Timor, XI. 253. Vingt ſortes de Palmiers au Breſil, XIV. 306. Quatre eſpeces ſingulieres de Palmiers, 315. Ver de Palmier qui ſe mange, 327.

Palmiers (Ile des), la même que Bichon, II. 493.

Palmiſte (Pointe du), & ſa ſituation, II. 477.

Palmite, grand arbre, VIII. 611.

Palo de Luz, plante ſinguliere, XIII. 608. Cette plante citée, XIV. 145.

Paloma-Torcaz, Oiſeau, X. 411.

Palomeque (Jean), riche Négociant, XII. 497.

Palomina (Diego de), fonde une Ville, XIII. 379.

Palomini, Fleuve, XIV. 408.

Palomino (Alfonſe), Juge de Police, XIII. 155.

Palomino, Eſpagnol, obtient le commandement d'un Vaiſſeau, XIII. 193. Cité, 213 & *ſuiv.*

Palos, Port, XII. 5 Ville de ce nom, 9.

Palourd (le), Poiſſon, III. 412.

Palpa (Côte de), XI. 515.

Palqui, plante, XIV. 176.

Palto, grand arbre, XII. 607.

Palu (M.), Evêque, VIII. 593.

Paluan-Kuli, Prince, VII. 183.

Palu-hur, Riviere, & Paluhur-Pira, lieu, VIII. 40.

Palula (Rancho de), lieu, XI. 528.

Pama, Village, II. 493.

Pamalaguer, Place, X. 216.

Pamba, *voy.* Pemba.

Pambamarca, Montagne, dont le ſommet glacé, XIII. 622. Station des Académiciens ſur le Pamba Marca, 635.

Pambi : Commerce de ſel en ce lieu, IV. 612.

Pamela, ou Netas, ſorte de ſucre, & de quoi compoſé, II. 233.

Pamer, plaine, VII. 319.

Pampangan, Province, X. 383.

Pampas, Nation Indienne XIII. 324.

Pampelune, XIV. 339. Cette Ville nommée auſſi Pamplona, 413.

Pamplinius, fruit, VI. 455.

Pamplona, Ville, *voy.* Pampelune.

Pampus, nom d'une crique ou anſe, IV. 614.

Pamunki, Riviere, XIV. 484.

Pan, Royaume, IX. 360. Embouchure d'une Riviere de ce nom, 361. Le Roi de Pan eſt tué, *ibid.*

Panacé, plante, de deux ſortes, XV. 253.

Panache, plante, XII. 233.

Panagim, Riviere, IX. 446.

Panahan, Ile, X. 395.

Panama, Place, X. 349. Baye de cette fameuſe Ville, 352. Projets d'un Amiral Anglois ſur Panama, XI. 152 Carte de l'iſthme de Panama, &c. XII, 115. Province de Panama, 187. Fondation d'une nouvelle Ville à Panama, 188. Origine de l'ancienne Panama, XIII. 39. Son Fondateur, *ibid.* Province de Panama, & ſes Villes, 242. Bourgs & Villages, 243. Deſcription de Panama, 271, Route de Porto Belo à Panama, *ibid.* Doutes ſur ſa longitude, 273. Origine de Panama, 274. Quand il eſt rebâti. Ses maiſons ſont d'un bois incombuſtible, *ibid.* Port de Panama & ſes Iles, 275. Remarques ſur ſes marées. Variations de l'aiguille, *ibid.* Commerce de Panama, 276. Pêche des perles à Panama, *ibid.* Dangers de cette pêche de la part des monſtres marins, 277. Modes de Panama, 278. Son climat, *ibid.* Côtes depuis Panama juſqu'au Perou, 412. Route par terre de Quito à Panama, par le Popayan, 444. Comment on ſupplée à la longitude de Panama, 505. Deux ſingularités à Panama, XIV. 120.

Panamao, Ile, X. 377. 397.

Panami, Village, I. 36. Le Samorin de Calécut y aſſemble une armée, 77.

Panani, Ville dépendante de Calécut, I. 97.

Panant, piece de monnoie [illegible] 220.

Panaon, X. 403.

Panapana, Poiſſon, XIV. 304.

Panarucan, Ville, & ſon volcan, VIII. 135.

Panay, Ile, une des Philippines, X. 377. Province de Panay, 392. Fertilité de l'Ile de ce nom, 393. Attentions qu'elle s'attire de l'Eſpagne, *ibid.*

Panchan, Hutuktu, VIII. 17.

Panchoni (Montagne de), XIII. 597.

Pan-chuni, Riviere, VII. 76.

Pancillo, Colline, XIII. 389

Pancruum (Montagnes de), IX. 405.

Pandacaque, arbre ou fruit, & ſa vertu, X. 419.

Pandan, Riviere, IX. 446.

Panderan (Baie de), V. 384.

Pandiare, Chef de Religion & Juge ſouverain, VIII. 248.

Pando, Village, IV. 25.

Pandos, ou Pompemay, Village : Par qui habité, IV. 26.

Pandoué, Ile, VIII. 208. Arrivée d'un grand Seigneur dans cette Ile, 209. Cérémonies de ſa réception, 210.

Pandurée, Pays, IX. 373.

Panes, Nation Indienne, XIII. 387.

Paneſton, Ile, XV. 667.

Pangacirau, chaîne de Montagnes, IX. 470.

Pangalu, Riviere, X. 156.

Panganour, lieu, où les Jéſuites font un établiſſement, X. 310.

Pangaram, titre de l'Empereur de l'Ile de Java,

&c. IX. 477. Mort funeſte de ce Pangaram, 478. Comment elle eſt vengée, *ibid.* Embarras ſur ſa ſépulture dont les Portugais tirent avantage, 479.
Pangaſinan, Province, X. 383. Capitale de même nom, XI. 510.
Pangelungo, Pays, IV. 611.
Pangians, ordre de Prêtres, IX. 69.
Pangin, Fort, VIII. 258.
Pang-kiun, Village, VIII. 31.
Pangla, Ile, une des Philippines, X. 377.
Panglao (Pointe de), X. 335.
Pango, grande eſpece de Singe, IV. 578. *Sign.* Dddd.
Pango, titre, & ſa ſignification, IV. 595.
Pango, Province du Royaume de Congo, IV. 615. Sa principale Ville du même nom appellée autrefois Panguelungos, & ſa ſituation, 627.
Pango de Okang, *voy.* Kondi, territoire.
Pangoran, Miniſtre de Bantam, ſollicité par les Anglois, prend part à la guerre, VIII. 472. C'eſt auſſi le titre des Grands de la Cour du Mataran, XI. 310.
Pangouins, ſorte de poiſſons, I. 329. Ce nom écrit Pengouins, 384. Ile des Pengouins, 505. Merveilleuſe quantité d'animaux de Mer & d'oiſeaux qu'on voit dans cette Ile, *ibid.* & 518. L'Ile des Pengouins nommée auſſi Robbin, V. 110. Cave ou Caverne dans cette Ile, *ibid.* Sa ſituation, 122. Elle eſt encore appellée Roben, 144 & 147. Oiſeau nommé Pengouin & ſa figure, 200. L'oiſeau Pengouin appellé auſſi Penguinen, 202. Ce poiſſon nommé auſſi Penguin, VIII. 76.
Pangram, *voy.* Mandelike, Gaban.
Pangue, Riviere du Pays de Sierra Leona, III. 248.
Panguelungos, Ville, *voy.* Pango, Province.
Panguim, Château redoutable de Goa, I. 141.
Pang-yuen, titre, VI. 189.
Panhang, Pays fertile, & diſtingué par la politeſſe de ſes Habitans, I. 457. Sa ſituation, *ibid.*
Pan-ho, Torrent, VI. 179.
Pania Fuli ou Fouli, Lac, II. 494. Carte de ce Lac, 519.
Paniaga, Eſpagnol, eſt chargé de remettre des Lettres à Pizarre, XIII. 193.
Panicho, hauteur à la vûe des Côtes de Portugal, I. 314.
Panicum, *voy.* Millet, graine.
Paniers d'ozier, inſtrumens de Muſique; leurs figures, IV. 297.
Panifricaras, ou Paniſnoirs, Nation, XIV. 734.
Panimohas, Nation, XIV. 721.
Panis, Nation, XIV. 731.
Paniſnoirs, ou Panifricaras, Nation, XIV. 734.
Paniz, grain dont on fait du vin, VI. 505.
Pan-liu-ſchi, ou Paulin-chi, Temple: Vûe ou plan de cet Edifice, V. 255. Plaine de ce nom. Deſcription de la Tour ou Clocher du Temple de Pan-liu-ſchi, *ibid.*
Pan lo-chi, Prince de Luku: Les Si-fans ſe réuniſſent ſous lui, VII. 141. Il défait l'Armée du Roi d'Hya, *ibid.*
Pan-Navia (Golfe de), IV. 452. Pointe de Pan, *ibid.*
Pannia de Tierra, ſorte d'étoffe, XI. 143.
Panniany (Riviere de), VIII. 631.
Pannik, VII. 359.
Pannon, Ile, X. 377.
Panola, Prince Negre, ſe marie à Paris, VIII. 557.
Panoma, arbre, ſon fruit & vertu de ſon bois, XI. 658.
Panos-Sambos, pagnes d'étoffe, IV. 592.
Panou, Oiſeau, XIV. 299.
Panoure, eſpece de Galiote, IX. 389. C'eſt auſſi le nom d'une ſorte d'épées dont on arme les Eléphans, 429.
Panqué, plante pour la teinture, XIV. 174.
Panquinor, Ville, IX. 421.
Panſaquitima. *Voy.* Mani-Pango, fils de Roi.
Pansfeld, Facteur Anglois, X. 78.
Panſipane, ſorte de ſimple excellent. X. 418.
Pansjes, étoffe, V. 361.
Panſo Aquitimo, Prince, I. 19 & 20.
Pantaleon, Prêtre, pendu: XIII. 210.
Panthere, animal, & ſa figure, *voy.* la planche, III. 278. Nommée auſſi Ounce, & ſa deſcription, 285. Une Panthere enleve un jeune Negre, *ibid.*
Panthi (Pointe de), IX. 576.
Pan-ting-fu, Ville, V. 446.
Pan-ting, Place, V. 447.
Pantja, Village, V. 344.
Pantoia, Officier Eſpagnol, XIII. 211.
Pantouflier, Poiſſon, & pourquoi ainſi nommé, II. 455. Les Anglois l'appellent Hammerſish, 460. Figure de ce poiſſon nommé auſſi Marteau, *voy.* la planche, III. 311. Ce monſtre appellé encore Zigene, 315.
Pan-tſe, ou la Baſtonade, punition en uſage à la Chine, VI. 434. Ce que c'eſt que le Pan-tſe & comment il ſe donne, 435. La Baſtonade donnée en toutes ſortes de lieux, *ibid.* Les Mandarins mêmes n'en ſont pas exemts, 436. Baſtonade ſur les os des jambes, 546. Sous la plante des pieds, 547. Sur les feſſes, & ſur le gras des jambes, *ibid.*
Panuco, Province, XII. 250, 424. C'eſt la troiſieme Province de l'Audience de México, 451. Riviere & Ville de Panuco, 469.
Panungian, arbre, & ſon fruit, X. 414.
Panwall (Marmaduck), *voy.* Marmaduck Panwall.
Pan-yu, filet à pêcher, V. 480.
Panza, Ville, IV. 617.
Pao de ſerro, autrement Tye-li-mu, bois, dont on fait les ancres de Vaiſſeaux, VI. 479.

Pao de Hikongo, V. 31.
Pao de Nao, Village ou Port, IV. 452.
Pao de sangre : arbre nommé autrement Komo, & propriété de son bois, III. 265. Komo est aussi le nom de la graine de Riz, X. 663.
Paohyaie, course de Chevaux, VII. 564.
Paolo (Marco) Voyageur, VI. 548.
Paolo (Morro de S.), Montagne, V 14.
Paolo, ou S. Paul, Cap. *voy.* Paul (Saint).
Pao-ngan, petite Ville, VII. 606. Autres Villes nommées Pao-ngan cheu, & Pao-ngan hyen, 621. La petite Place de Pao-ngan, citée, VIII. 30.
Paons : Figure d'une espece de Paon nommée Demoiselle de Numidie, *voy.* la planche, III. 303. Le Paon d'Afrique, nommé Oiseau Impérial, & sa description 306. Paons de Congo, V. 76. Figure d'un Paon du Cap de Bonne-Espérance, *voy.* à la planche, 200. Paon du même Cap, semblable à celui de l'Europe, 201. Paons de la Chine, VI. 487. Fleur ou Cêre de Paon qui fait accoucher les femmes, XIV. 326.
Pao-te-cheu, Ville, VIII. 7.
Papa, fruit, II. 377. Forme de ce fruit & de l'arbre qui le porte, III. 241. Grosseur & goût du Papa, IV. 61. Racine nommée Papa XIII. 401.
Papa, Canton, & Esclaves Papas, III. 380. Côtes des Papas, 457. Lieu nommé le grand Papa, 535. Fort ou Comptoir Prussien aux Loges de Papa, IV. 20. Habitans qui se retirent à Papa après l'incendie de leur Ville, 77. Contrée de Papa, 79. Petit Papa, 163. Etendue du Royaume de Papa ou Popo, 266. *Voy.* Popo.
Papagago, Ile, nommée aussi des Perroquets, II. 574.
Papagallo, X. 414.
Papaie, ou Papaja, fruit, *voy.* Papeira, arbre.
Papaloana, ou Alvarado, Riviere, XII. 249.
Papat, piece d'habillement de Prêtres, IX. 290.
Papay, arbre, sa description & qualité du fruit, IV. 218.
Papays, espece de melons, III. 420.
Papeira, arbre, & son fruit nommé Papaie ou Papaja, XI. 658. *Voy.* leurs figur. à la planche, *ibid.* Papaies de l'Isthme de l'Amérique, XIV. 111.
Papels, nom de Nations Negres, II. 564. Les Habitans de Bissao sont Papels, 564. Leurs sacrifices à la mort des personnes considérables, 595.
Papenberg, Ile, *voy.* Taka-Jama.
Papes, *voy.* Rome.
Papier : Fabriques de papier, V. 333. Grand nombre de Moulins à papier fait d'une espece de roseaux, VI. 41. Ce qui servoit autrefois de papier à la Chine, 253. De quoi le papier Chinois est composé. Ses qualités. Nommé à la Chine papier fan, & pourquoi, *ibid.* Autre espece de papier Chinois, 254. Remarques Chinoises sur cette matiere. Feuilles de papier d'une grandeur prodigieuse, *ibid.* Excessive consommation de papier, 255. Préparation de matériaux qui servent au papier. Plante employée au même usage. Réservoir où on met la liqueur. Moules & quadres, *ibid.* Composition des grandes feuilles de papier, 256. Arbres dont on fait le papier. Autre arbre dont on fait le papier & sa description. Perfections donné au papier, *ibid.* Maniere d'argenter le papier, 257. Préparation du talc pour cette opération. Les Chinois ont l'art de renouveller le papier, *ibid.* Prix du papier, 258. Papier de coton, & son usage, 551. Papier des Mancheous, 569. Forme & sujet de feuilles de papier de soie, VII 21. Fabrique de beau papier de soie, 209. Papier des Chingulais, VIII. 532. Papier d'écoree d'arbre, 623. Autre papier d'écorce & de feuilles d'arbre, IX. 205. Arbre à papier, X 658. Maniere dont les Japonois font du papier d'écorce d'arbre, 679 Comment le papier reçoit sa forme, 680. D'où lui vient sa blancheur & sa consistance, 681. Papiers forts dont on fait des habits & des cordes, Papillons, du Cap de Bonne Espér. V. 200. *ib.* Papillons d'une beauté & grosseur singuliere, VI. 99. Papillons admirables, 490. Plante qui produit des papillons VIII. 373 Papillons voraces, XIV. 296. Papillon nocturne, 318. Observation curieuse sur les Papilons, *ibid.* Papillon nommé Page de la Reine, 326.
Papion, animal, VII 297.
Papo, arbre, & son fruit, XI 658.
Papos, Nation : La nouvelle Guinée Pays des Papos, IV. 591. Ils sont aussi nommés Papous, X. 449. Sauvages qu'on croit Papous, 452. Etrange laideur de leurs Femmes, *ibid.*
Papous, Peuples, voy. Papos.
Papper-pot, sorte de mets, III. 634.
Papus, nom que les Negres donnent aux Pigeons sauvages, III. 588.
Pa pyen, VI. 354.
Pa-qua, ou Ta-qua; sens de ces mots, VI. 351.
Pâques, ou Bayram, pratique cérémoniale des Negres, III. 206.
Para, Ville, XIII. 386. Pays de Para, XIV. 4. Forteresse du Para, 23. Riviere du Para, 45. Situation de la Ville du Para Idée de cette Place, *ibid.* Sa Latitude & sa Longitude, 46. La petite vérole y fait de fréquens ravages, 47.
Paraca (Terre de), XIII. 456.
Paracel (Banc de), VI. 100.
Paracelle, Ile extrêmement riche, engloutie par les flots, V. 318.
Paraco, & Pisco, deux Ports, X. 350.
Paracod, Poisson, XIV. 125.
Paradis (Oiseau du), autrement appellé Monoceros, II. 646, & 647. Figure de cet Oiseau, voy. la planche III. 303. Petit bois nommé Paradis, V. 121. Oiseaux de Paradis, nommés autrement *Paxaros del sol* & Manucodiata, VIII. 377. Christophe Colomb s'imagine avoir

trouvé la vraie ſituation du Paradis terreſtre, XII. 78. Fleurs du Paradis, XIV 178.
Paraghiſi, Rade & Ville de ce nom, II. 326. C'eſt le principal Port de l'Ile S. Nicolas, 405. Baie de Paraghiſi, 406.
Paragidale, fruit ſauvage, VIII. 540.
Paragoana, eſpece de Péninſule, XIV. 396.
Paragon, V. 438.
Paragua, Ile, X. 392.
Paraguacoté, Fleuve, XIV. 250.
Paraguari, lieu, XIV. 37.
Paraguay, troiſieme Evêché de l'Audience des Charchas, XIII. 322. Témoignage ſur l'état du Paraguay, *ibid* Etat des Miſſions, 323. Herbe du Paraguay, 325. Carte du Paraguay & des Pays voiſins, 327. Guerre du Paraguay, 528. Uſage de l'herbe du Paraguay, 558. Mines du Paraguay, 586. Apparence de Mines évanouies au Paraguay, 587. Riviere du Paraguay, ou Rio de la Plata, XIV 55. Pluſieurs Portugais périſſent ſur le Paraguay. 57. Fondation de l'Aſſomption, Capitale du Paraguay, 67. Deſcription de l'herbe du Paraguay, 146. Grande fabrique de cette herbe, 147. Propriétés qu'on lui attribue, *ibid.* Prodigieuſe quantité de Taureaux du Paraguay, 148. Serpens du Paraguay, 150.
Para hotun, ancienne Ville ruinée, VI. 590. Ruines de Para-hotun, VIII. 51.
Paraiba (Capitainie de) XIV. 238. Ville de même nom, *ibid.*
Paraibes, Nation, XIV. 188.
Paraiva, Fleuve, XIV. 237.
Parakitos, Oiſeau d'une rare beauté, III. 311.
Paramaribo, Capitale, XIV. 53. Bourg de Paramaribo, 221.
Paramos, Montagnes, XIII. 601. Paramo de Paſtuay, *ibid.* Phénomènes communs ſur les Paramos, 607. Propriété de la terre ſur les Paramos, 608 Animaux des Paramos, XIV. 139. Oiſeaux de ces Montagnes, 141.
Parana, Riviere, XIII 323. Citée, XIV. 56. Pluſieurs Portugais périſſent ſur le Parana, 57. Reduction du Parana. 256.
Paranapané, Riviere, XIV. 82.
Parangale, Ville, & ſa poſition, I 34.
Paranos Village, X. 394.
Paraouſti, Chef Indien, XIV. 417, *& ſuiv.*
Paras, Barques, *voy.* Pares.
Paraſange, meſure de chemin, VII. 382.
Paraſols Siamois, IX. 276.
Parat, Officier François, ſuccéde au Gouvernement de la Baie de Plaiſance, XV. 651.
Paratibé, Canton, XIV. 216.
Paratininga, Colonie, XIV. 226.
Parato, & Piſco, deux Ports, X. 350.
Paratti, Baie, XV. 677.
Paravana, acte formel. IX 632.
Paravas, herbe rafraichiſſante, VIII. 156. Rareté & uſage de cette herbe, XI. 676.
Paraxos (Los), Ile XIV. 85.
Paraygonne, eſpece de Ville, & art des Habitans pour bâtir leurs maiſons, I. 332.
Parc, (du), Officier François, & rencontre qu'il fait, IX. 435.
Parchemin, fait de feuilles d'arbres, VIII. 247.
Parchukorte-tikin, Prince d'Igur, VII. 78.
Parcs: Parc de Bêtes farouches, VI. 23. Parc Impérial, VII. 325.
Pardaillan (M. de), Commandant d'une Eſcadre Francoiſe, IX. 643.
Pardao-cherafin, piece de monnoie, VIII. 157.
Pardavel, Officier Eſpagnol, XIII. 214.
Pardela, ou Damier, eſpece d'Oiſeau, XI. 98. Cette ſorte d'Oiſeau, nommée auſſi Damier, fait ſon nid en terre, 135. Ce qui rend les Pardelas ſingulier, XIII 497.
Par de ſangos, ou Arbre de ſang, autrement nommé Kano, & propriété de ſon bois, III. 62. La liqueur qui coule du Pare de Sange eſt une gomme précieuſe, 95. *Voy.* Dragon (ſang de)
Pardies, Religieux, & ſes Elémens, VII. 519. Cité, 542. Défauts de ſa Carte, IX. 126.
Pardo, piece de monnoie, VIII. 227.
Pardomo, Eſpagnol, XIII, 178, Il eſt Chef d'une Conjuration, & meurt dans les tourmens, 181.
Pardon (Vino de) *voy.* Bordon, &c.
Paré (Ambroiſe), Ecrivain, VIII. 604.
Pare, Indien, montre un ruiſſeau aux Anglois, I. 510.
Parecala, Province, riche en mines d'or & autres métaux, X. 381.
Pare de ſange, *voy.* Par-de-ſangos, & Dragon (ſang de).
Par de ſangue, *voy.* Dragon, (ſang de).
Parenni: Plaintes contre ce Pere Jéſuite, V. 540.
Parennin (Dominique), Supérieur des Jéſuites de Peking, V. 519. Compliment qu'il fait à des Envoyés Ruſſiens de la part de l'Empereur de la Chine, 520. Idée que ce Pere donne de la Propagande. 545. Cité, 557. Obſervations entre le Prince héréditaire de la Chine, & le Pere Parennin, ſur les Langues Européennes & Tartares, VI. 569, & 570. Concluſion de cet entretien, 571. Cité, VII. 222.
Pares, Barques ou petits Vaiſſeaux Indiens, I. 69, &c. Nommées auſſi Paras, VIII. 97.
Pareſſe, ſans excuſe, XIII. 600.
Pareſſe (Signore Patricio), rend ſes civilités au Général François, II. 573.
Pareſſeux, eſpece de Singe, XI. 72. Singularité de cet animal, *ibid.*
Par-eſta cruz de Dios; ce que ſignifient ces mots, IV. 193.
Parétuvier, arbre, II. 457.
Parhoton, lieu, VIII. 47.
Paria, Golfe, I. 340. Carte de la Province de Paria, &c. XII. 73. Côte de Paria, 75. Corégiment de Paria, XIII. 316. Lac de Paria, 320.

Pariaba (Côte de), XIV. 208.
dariacaca , Province , XIII. 159.
dariſſong , Ville, VII. 114.
Parihuana Cocha , Pays , XIII. 514.
Parimé , Lac doré de), XIV. 40. Lac pris pour celui de Parimé , 363.
Parimonda , Ville , du Pays de Mélinde , autrefois de la dépendance de celle de Quittau , I. 94.
Parin , Contrée , VI. 581. Tartares Parins , *voy.* Tartares.
Parina-Cocha , & ſon Corrégiment , XIII. 309. Pointe de Parina , 435.
Paris , Miniſtre de Salem. XIV. 542.
Paris (le petit) , nom d'un Fort , II. 425. Le petit Paris , cité , 515. Baie du petit Paris, III. 334. Ce lieu nommé auſſi grand Seſtre , 404. Le grand Seſtre , & le petit Seſtre , nommés autrement le grand & le petit Paris . 620.
Pariſien , ſoldat François , ne craint pas la fureur des flots , III. 415.
Pariſimo (Torquato) , Miſſionnaire Jéſuite Italien , IX. 86.
Parita , Ville & Port , XII. 509.
Park , Colonel Anglois , XV. 468. Ce Gouverneur cité , 620 , 621.
Parker (Guillaume) , Voyageur Anglois , XII. 658. Un Marchand de ce nom , XIV. 464.
Parkinſon , Voyageur , XV. 230. Cité , 249.
Pariès , Riviere , IX. 446.
Parlikin (le vieux) , où une Habitation , XV. 628.
Parmentiers (Riv. de) , & d'où ce nom, XV. 158.
Parolichitu-nor , lieu , VIII. 42.
Paroncol , Riviere , VII. 609.
Paros , VIII. 494.
Paroſites , Nation , VII. 251. Ces Peuples , qui ne vivent que de la vapeur de leurs marmites, ſont ſubjugués , 259.
Parou , Riviere , XI 57.
Parouſe , Canton voiſin de Priaman : Production du Pays , I. 471.
Parpor , nom de Sangliers , IV. 235.
Parque , Poiſſon , II. 444.
Parquet (du) , François , XV. 445. Cité , 447. 491. Il achete la Grenade , 533. Cité , 539.
Parroa , Place , VIII. 507. Deſert nommé Parroa mocolane , *ibid.*
Parrokito , petit Oiſeau verd , IV. 246
Parſis , Idolâtres originaires de Perſe , X. 275. Leur reſpect pour le feu. Leurs opinions religieuſes. Leur culte Leur habillement , *ibid.* Leurs Habitations & uſages ; 276. Leurs cérémonies pour les Morts. Leur horreur pour les Cadavres, *ibid*, Autres uſages , 277.
Parſons (Jean) , Anglois , employé au Comptoir de Bantam , I. 502.
Partabalia , Royaume , VIII 463. Nation de Partabaſſa nommée Raſpours , 464.
Partabza , petit Pays , X. 199
Partaſmal , Roi de Nekbal , VII. 429.
Paru , ancien Fort Hollandois , XIV. 43.
Paruagua (Lac de) , XIV. 101.
Parure , qui conſiſte en Epingles , XI. 571.
Parvan , petite Ville , VII. 413.
Paſaak , Riviere , XIV. 552.
Paſan , Royaume , *voy.* Pazem.
Paſane , Place , VIII. 167.
Paſang (Fort de) I. 128. Ce lieu nommé auſſi Paſange , VIII. 163.
Paſange , *voy.* Paſang.
Paſaok , Riviere , XIV. 552.
Paſcagoulas (Baie des) , & Riviere de ce nom , XIV. 575.
Paſcamaio , charmante Vallée, XIII 437.
Paſcaro , Ville , XII. 658.
Paſcarir , Canton , VII. 269.
Paſcha , Femme de Metz en Lorraine , au ſervice de l'Impératrice de Tartarie , VII. 278. Hiſtoire qu'elle raconte à Rubruquis , 305.
Paſchivon , piece d'habillement des Talapoins , IX 290.
Paſcuar , Ville , XII. 452.
Paſino , Maladie , XII. 211.
Paſio , Jéſuite , VI , 359.
Paſipampher , Poiſſon . IV. 259.
Paska , grand Village II. 548. Ferrilité du Pays , 549. Cabanes des Habitans , *ibid.*
Paſme , terrible maladie, & en quoi elle conſiſte , XIII. 535.
Paſpaya , & Pilaya (Corrégiment de) XIII. 316.
Paſpec biac , petit Cap , XIV. 752.
Paſquet , Riviere , III. 308.
Paſquinambat , (Allée de) , lieu , IX. 609.
Paſſacao , Place , X. 381.
Paſſado , Cap XIII. 365.
Paſſador , nom donné à l'ombre de l'homme , IV. 417.
Paſſages : Paſſage dangereux , I. 468. Paſſage , lieu de la Riviere de Waterford en Irlande , II. 90. Difficultés du paſſage des écluſes , & méthode des Chinois , V. 347. Paſſages bien gardés & difficiles à forcer , 403. Digues & paſſages d'un Canal à l'autre , 427 Paſſage commun , VI. 20. Paſſage dangereux , 50. Paſſage d'un Canal à l'autre par des glacis , 176. Paſſage fort dangereux , 207 Paſſage de la Corée à la Chine , 534. Paſſage étroit nommé Porte de fer , VII. 94. Difficultés des paſſages par des montagnes , 106. Difficultés au paſſage d'une Riviere 480. Pluſieurs perſonnes noyées au paſſage d'une Riviere , 501. Soins de l'Empereur de la Chine pour le paſſage d'une Riviere , VIII. 8. Difficulté du paſſage à Java , 96 Deſcription remarquable du paſſage de la Ligne , 199. Variété du paſſage de la Ligne , IX 126 Paſſages qui jettent l'armée Mogole en déſordre , X. 37. Embarras au paſſage des Rivieres , 103. Trois paſſages dans une Baie , 381. Batterie qui défend un paſſage fort étroit , 419. Paſſage où l'on viſite les Femmes , 519. Paſſages dangereux ,

XI. 77. Paſſage du Détroit de Le Maire, 126 Conjecture ſur le paſſage dans la Mer du Sud, 218. Découverte d'un paſſage, 240. Paſſage d'un parti François, de la Mer du Sud dans celle du Nord, 349. Affreux paſſage, 572. Les paſſages aiſés dans les grandes Mers, 621. Expérience confirmée à ce ſujet, *ibid.* Singularité du paſſage ſous la Ligne, XIV. 198. Comment M. Ellis eſt deſtiné à la recherche d'un paſſage, XV. 187. Où l'on peut eſperer un paſſage vers le Nord, 213. Paſſage terrible nommé Paſſage de l'Homme, 511. Chaîne de Rochers qui reſſerre un paſſage, 649.

Paſſalog; ce que c'eſt, X. 421.

Paſſaman, Canton voiſin de Priaman, & production du Pays, I. 471. Malheurs des Hollandois à Paſſaman, VIII. 160. Ville de Paſſaman, IX. 339. Situation & production de Paſſaman, 341.

Paſſamonte, Officier Eſpagnol, XII. 190. Ce Tréſorier fonde un Hôpital, 211.

Paſſange-Jonca, Riviere, XI. 428.

Paſſao (Cap de) XI. 359.

Paſſaruan, Royaume, VIII. 135.

Paſſarvan, Ville aſſiégée, IX. 478.

Paſſaur, Ville, VII. 412.

Paſſava; ce que c'eſt, X. 421.

Paſſe, lieu où l'on mouille, XI. 334.

Paſſeas, ſorte d'Oiſeaux, II. 46.

Paſſeports, *Voy.* Lettres.

Paſſilau-vacam, Prince Cochinchinois, IX. 427.

Paſſiloca, Royaume, *voy.* Paſſiloco.

Paſſiloco, Royaume, IX. 369, 482. Nommé auſſi Paſſiloca, X. 328.

Paſſion (Ile de la), qui n'eſt qu'un grand Rocher, XI. 575.

Paſſoros de Dios, ſorte d'Aigle, IV. 246.

Paſſoura, petite Riviere, XIV. 378.

Paſta (Montagnes de XIII. 382.

Paſtaça, Riviere, XIII. 493.

Paſtaque, melon d'eau, *voy* Paſteques.

Paſtaza, Riviere, XIII. 382.

Paſteques, melons d'eau, II. 598. Nommés auſſi Paſtaques, III 275.

Paſtla, Riviere, *voy.* Cullacan, Province.

Paſto, Ville, XIII. 439. Diſtance & route de Quito à Paſto, 444. Ville de Paſto, 445. Montagnes de Paſto. XIV. 13. Bailliage de Paſto, 138.

Paſtro de Diegro, eſpece d'Aigle, IV. 246.

Pata, tombe entre les mains des Arabes, I. 140. Les Arabes s'y établiſſent, V. 212.

Patacon, ou Coin d'argent, & ſon évaluation, II. 602.

Patagone (la grande), Ile, XI. 18.

Patagons, Peuples, XI. 28. Jugement d'un Voyageur ſur le Pays des Patagons, 38. Ce Voyageur vante les rafraîchiſſemens de cette Côte, *ibid.* Planche de la figure des Patagons, de leurs Barques & chaumines, 53 Deſcription de la Côte des Patagons juſqu'au Détroit de Magellan, 123. Multiplication ſurprenante de Taureaux & de Vaches dans ce Pays, 124. Chiens de la Terre des Patagons, *ibid.* Eau rare ſur la Côte, 125.

Patagua, Ile, X. 377.

Patam, Ville brûlée par les Portugais, & ſa poſition, I. 132.

Patan, arbre ou fruit. III. 271. Patan dans le Bengale, VII. 111. Ville Capitale de ce nom, 429. 430. Un Village appellé Patan ſert de retraite à un inſigne Voleur, X. 85. Province de Patan, 203.

Patana, ou Patane, Royaume, I. 140. Audience de la Reine de Patane aux Anglois, II. 100, Les Anglois y bâtiſſent un magaſin qui leur coûte cher, 101. Départ des Jonques de Patane, 102. La Reine de Patane favoriſe les Anglois, 104. Cour de cette Reine, ſa figure, ſon âge & ſa Majeſté, *ibid. & ſuiv.* Elle procure des amuſemens aux Anglois, 105. Forces de la Reine de Patane. Guerre entre Patane & Pahan, *ibid.* Réconciliation de ces deux Cours, 106. Fête que la Reine de Patane donne au Roi de Pahan, *ibid.* Terrible incendie à Patane, 107. Les Anglois & les Hollandois délivrent Patane, *ibid.* Patane aſſiégée par une Flotte d'Achin, 108. La Reine de Patane fait pourſuivre des fugitifs, *ibid.* Les Chinois y portent leur Commerce, VI. 202. Fête à laquelle la Reine de Patane invite un Amiral Hollandois, VIII. 174. Deſcription de Patane, *ibid.* Temples & Idoles des Siamois dans cette Ville, 175. Obſervations ſur le Royaume de Patane, *ibid.* Tribut que Patane paie au Roi de Siam, 176. Caractere de la Reine de Patane, *ibid.* Portrait de la Reine de Patane, IX. 58. Seconde audience & faveur que cette Princeſſe accorde aux Anglois. Bizarres idées de la Reine. Elle fait la guerre au Roi de Pahan pour le plaiſir de voir ſa Sœur. Accident tragique qui fait quitter Patane aux Anglois, *ibid.* La Ville de Patane conſumée par le feu & ravagée par les Eſclaves, 60. Elle eſt délivrée par les Anglois. Route de Patane à Maſulipatan, *ibid.* Province de Patane, 254.

Patane *Voy.* Patana.

Patano, Province, X. 233.

Pataquillas (las), Village, XI. 527.

Patarik pira, Riviere, VI. 594.

Patas, eſpece de Singes rouges, II. 521. Ils ſe défendent contre les François, *ibid.* Corrégiment de Patas ou Caxamarquilla, XIII. 307.

Patatan (Port de), XI. 525.

Patate, plante, II. 369. Deſcription de cette plante & de ſon fruit, III. 275. Autre deſcription des Patates, IV. 223. Figure de Patate, 351.

Patate, lieu, XIII. 383.

Par-bouk, paraſol, IX. 275.

Patbrug (Robert), Command. Holland. VIII. 366.

Pat-coug, instrument musical, IX. 266.
Pate, Ville brûlée par les Portugais, I. 132.
Patein, Place, V. 496. Mauvaises Hôtelleries de Patein, XI. 501.
Patemard, c'est-à-dire, un Exprès envoyé, IX. 605.
Patemet, Village, IX. 520.
Patenôtre de savon, ou Quentas del Xavon, arbre, XII 239 Patenottes de la Floride, XIV. 457.
Patentes. *Voy.* Lettres.
Pate pondan, Prince: Son fils tue le Pangaram de Java, IX. 478.
Parer (le), en Siamois, avec la traduction interlinéaire, IX. 315.
Pater, Amiral Hollandois périt, XIV. 208.
Pateiki sera, lieu, X. 137.
Paternosters, Iles, VIII. 397.
Pati Ville, VIII. 138. Pati, Ville de peu d'importance, XI. 307.
Patignog; ce que c'est, X. 421.
Patinho (Dom Joseph), Ministre d'Espagne, veut abolir un Commerce, XI. 160.
Patiño (André Lopez), Officier Espagnol. XIV. 433.
Pari Quiter, puissant Insulaire, assiége Malaca, I. 119.
Patisamoia, Seigneur fugitif, se révolte contre le Roi de Sincapora, I. 115.
Pati-unuz, Seigneur de Japora, devient Roi de Sunda, & assiége Malaca, I. 119. Sa redoutable Flotte ruinée par les Portugais, *ibid.*
Patna, Place, VII. 117. 409. Route des caravanes de Patna, 431. Comment cette route traverse les montagnes, 432. Route de Patna au Royaume de Boutan, IX. 540, *& suiv.* Route depuis Mongher jusqu'à Patna, 581. Description de Patna, X. 154. Province de Patna, 202.
Pato, Riviere XIV. 138.
Patoda, petite Ville, VIII. 464.
Pato-reale, espece de Canard, XIV. 175.
Patos, Riviere qui fournit du poivre & des dents d'Eléphans, I. 255. Les François vont commercer vers la Riviere de Potos, qui paroît la même que celle-ci, 262. Ile de Patos, ou des Oies, XIV. 58. Indiens nommés Patos, 100 Riviere de ce nom, *ibid.*
Patowmeck, lieu, XIV. 468. Riviere de Patowmeck, 474, & 484.
Pattigatti (Pointe de), IX. 576.
Patse, horoscope, VI. 351.
Patta. *Voy.* Pata.
Pattahan, Ile, & sa situation, II. 116.
Patte, longueur d'une partie de barre de fer, II. 602
Pattepane, Bourg, X. 197.
Patu, Seigneur d'un Pays, VII. 73. Cité, 76.
Patuan (Jan de), Roi de Johor & des Malais, députe à la Flotte Holland. VIII. 315. Il promet de se joindre aux Hollandois, *à la note* (25). Son caractere, *ibid.* L'Amiral Hollandois se rend sur la Flotte de ce Prince, 316. Leur conférence, *ibid.* Demande puerile de ce Monarque, 317. Conclusion du Traité entre lui & les Hollandois, *ibid.*
Paturu, surnom d'un Command. Tartare, VII. 89.
Paturu, ou Baturu-han-tayki, Prince Commandant des Eluths, VII. 128 & 129.
Paturu-chonon, Prince Eluth, VIII. 20.
Paturu-hum-tayki, Prince Eluth, VII. 27.
Paturukan, tombe malade, & est abandonné dans sa tente, &c. VII 27.
Patuxent, Riviere, XIV. 491.
Patuxets, Peuple Indien, XIV. 540.
Patzisiranda, plante. *Voy.* Apoyomatsi.
Pau, sorte de Leopard, VI. 602.
Paucar-colla (Corrégiment de), XIII. 320.
Paucartambo, & son Corrégiment, XIII. 309. Fleuve de Paucartambo, 509.
Paugan, Place, VII. 81. 82.
Paugelungos, Peuples, V. 2.
Pau-ghen-tse, ou Temple de la Reconnoissance, sa description, Tour de ce Temple, VI. 164. Escalier, figures moulées, & sommet de la Tour, 165.
Paughin, grande & belle Ville, VII. 338.
Pau hing-fu, Ville, VI. 75.
Pau ing, ou Pau-sien, Ville, V. 257. 343.
Pau ing hyen, Ville, *voy.* la planche pour la forme de cette Place & ses Moulins à vent, VI. 217.
Paul de, *voy.* Varesa.
Paul III, Pape, XIII. 339. Ce Saint Pere, cité, XIV. 183.
Paul de Sainte-Foi, ou Engiro, & son Histoire, IX. 484.
Paul (Saint). Lieux qui ont rapport à ce nom, *voy.* Paul (Saint), Cap.
Paul (Saint), Cap. IV. 264. Côte du Cap Paolo ou S. Paul, 265. Ile de S. Paul 576 *. Habitation Françoise nommée S. Paul, VIII. 627. Quartier de S. Paul dans l'Ile de Bourbon, XI. 607. Vallée fertile nommée S. Paul, XII. 459. Riviere nommée S. Pierre & S. Paul, 465. Saint Paul, premiere Place Portugaise en Amérique, XIV. 36. Ville de S. Paul, 225. Mines d'or de S. Paul, *ibid.* République de S. Paul, 251. Origine de cette Républiq. 252. Ses Loix & Usages. Témoignage des Missionnaires, *ibid.* Baie de S. Paul, 692. Ile S. Paul, 754. Riviere de S. Paul, XV. 525.
Paul de Loanda (Saint), Ville maritime, & à qui elle appartient, IV. 576 *.
Paulinchi, Temple, *voy.* Pan-liu-schi.
Paulo (Rio de S.), III. 578.
Pau-lo, suplice barbare, VI. 441.
Paul-syu, Kotau ou Officier Chinois, converti au Christianisme, V. 432. Le même fait cité, VI. 360.
Paulu, Inca, refuse la Couronne, XIII. 80. Un

Gouverneur Eſpagnol lui donne la Frange rouge, 93. Cité, 124. 128.
Paumau, Miſſionnaire François, exerce la Médecine à Siam, IX. 264.
Pau-ngan, Ville, VII. 450.
Pau-nghen-fu (Temple de), & ſa deſcription, V. 482.
Pau ning-fu, Ville, & ſa ſituation, VI. 92.
Paunoa, Bailliage, VIII. 517. Nommé auſſi Baknoa, *ibid.*
Pau shun, Ville, VII. 141.
Pau-ſien, ou Pau-ing-Ville, V. 257.
Pauſylipe, charmante promenade, XII. 447.
Pau ta, nom des Tours de la Chine, V. 477.
Pauta dos gralhos, pointe d'une Ile, & pourquoi ainſi nommée, II. 283.
Pautaring, ſorte de citron, & ſa groſſeur, VIII. 540.
Paute (Riviere de), XIII. 382.
Pau-te-cheu, Place, VI. 382.
Pau-teu; ſignification de ce mot, VI. 129.
Pau-ting fu, Capitale d'un Canton, VI. 10. Cette Ville réſidence du Viceroi de la Province, 35.
Pau-tſe, nom que les Chinois donnent au marbre, aux pinceaux, au papier & à l'encre, VI. 260.
Pauvres, qui ſe louent pour être punis à la place d'autrui, V 501.
Pauxis. Détroit, XIII. 384 Fort de Pauxis, XIV. 41. Le flux de la Mer s'y fait ſentir. *ibid.*
Pau-yué, Reine, VI. 341.
Pau-yuen, Roi de Corée, transfere ſa Cour, VI. 510.
Pavan ſolt, Commis Hollandois, & ſes recueils, VIII. 307.
Pavel, Ville, IX. 472.
Paves, ſortes de Bâtimens de Mer qui ſervent d'habitation aux Sujets du Roi de Jahor, II. 109.
Pavi, fruit XIII. 401.
Pavie (André de), Capucin Miſſionnaire, IV. 551. Il eſt chargé d'une députation, 565.
Pavie (François de), Capucin Miſſionnaire au Royaume de Congo, IV. 534. Cité, 613. Ce qui arrive d'un ſerment qu'il fait faire à deux Sorciers ſur la Bible, V. 43. Cité, 77,
Pavillon du Roi, ſignification du nom d'une Ville, II. 550. Touffe d'arbres appellée Pavillon du Roi de Barra, III. 8. Divers Pavillons, VII. 555. Ilot nommé Pavillon, XIII. 449. Pavillons teints de ſang, XV. 46.
Paxaros del Sol, Oiſeaux de Paradis, nommés autrement Manucodiata, VIII. 377. Cette eſpece d'Oiſeaux nommée auſſi Paxaros-Bobos, XI. 508.
Paxda, titre de Roi, IX. 69.
Paxos, fruits X. 414.
Paxoy, Place, XI. 502.
Pay, ou Pe-ho, Riviere, VI. 171. Tablette nommée Pay, 408. Pay, titre de Capitaine, 421.
Payaguas, Nation perfide, XIV. 67.
Pa-ya-Tac, Prince Siamois, IX. 239. Paya, titre d'Officier, 253.
Payco, plante & ſes vertus, XIV. 176.
Payen (Louis), de Vitry le François, trouvé dans une Ile déſerte, pris par les Anglois, ſe fait Hermite, VIII. 575.
Payens: Crainte plaiſante d'un Payen, IV. 555.
Payen-tan, Place, V. 500.
Payen-ulon, montagnes, VIII. 54.
Payeu-ula, lieu, VIII. 48.
Pay fans, ou Pay lans, arcs de triomphe, VI. 68. Nommés auſſi Pay-ſang, & Pay-lew, leur deſcription, 166.
Pay hing hyen, Ville, V. 435.
Paykal, ou Baykal, Lac, VI. 549, 589. Nommé auſſi Talay ou Mer, VIII. 61.
Pay-lans, *voy.* Pay-fans.
Pay-lew, *voy.* Pay fans.
Payo, Port, XIII 386.
Payra (Coſme), Portugais, ayant perdu une jambe combat à genoux juſqu'à la mort, I. 210.
Payra, Riviere, XIII. 602.
Payran, Bourg, X. 196.
Pays, en général, *voy.* Pays bas.
Pay-ſang, *voy.* Pay-fans.
Pays bas (Port du), V. 367. Pays très peuplé, 431. Pays moins ouvert, 438. Pays fort montagneux, mais rempli de Villes, 439. Pays charmant, 457 Diſpoſition d'un Pays, 462. Qualités d'un Pays, 467. Air temperé d'un Pays de la Chine, & agrémens des maiſons de plaiſance, 507 Qualités d'un Pays Chinois, 5 Pays au de-là du Saghalianula, VI. 559. Route par des Pays deſerts: Pourquoi les Villes y ſont détruites, 572. Pays ſans nom, VII. 89. Pays qui tirent leurs noms de leurs Conquérans, 205. Pays voiſins de la Komanie, 251 & 252. Beauté du Pays au de-là du Tanaïs, 267. Froid extrême d'un Pays, 277. Caractere des Habitans & propriétés d'un Pays, 331. Pays maritimes de la grande Inde, 360 *& ſuiv.* Pays des petits hommes, 405. Pays ſans nom aſſez agréable, 431. Pays miſérable 459. Pays agréable, 466. Pays rempli de coutins, 480. Qualités d'un Pays, VIII. 6. Beau Pays, 26. Richeſſe d'un Pays en beſtiaux, 44. Route par un Pays deſert, 59. Pays voiſins de Malaca, 228. Admirable changement d'un Pays à un autre, X. 105. Divers Pays reconnus par les Hollandois, 454 Productions d'un Pays de Sauvages, XI. 239. Viſite que les Rois d'un Pays rendent à bord d'une Flotte Hollandoiſe. 296. Pays voiſins de la Pointe de Sa Helene, 350. Découverte & ſituation d'un Pays ſans nom, XII. 87. Caractere & uſage des Habitans de ce Pays, 88. Pays où il ſe trouve de l'or, 118. Pays où les maiſons bâties ſur des arbres, 181. Qualités du Pays qui environne San Domingo, 211. Beauté d'un Pays ſans nom, XIII. 35. Les François y bâtiſſent un Fort. *ibid.* Entrepriſes pour la connoiſſance d'un Pays, 386. Pays mal conquis,

445. Pays dépeuplé d'hommmes par des Moineaux, XIV 155. Observations sur un Pays, 350. Fertilité d'un Pays, 363. Singularités d'un Pays, 365 Pays fort desert, 571. Pays où les feuilles tombent plutôt & viennent plus tard qu'en France, 713 Observations sur un Pays, XV. 113. Pays plat nommé *dos d'Ane*, 528.
Payta, Ville & Port, *voy.* Paita.
Pay-tang, VI. 354.
Payva (Alonso de) avec un autre Portugais, sont chargés d'une commission difficile, I. 17. Sa mort, *ibid.*
Pay-va, fils du Favori d'une Reine, élevé au Trône, VII. 140.
Paz (la), premier Evêché de l'Audience de Charcas ou Plata, & ses Corrégimens, XIII. 317. Corrégiment de la Paz. Ville de la Paz, *ibid.*
Paz (Dom Jose-Sylva de), Brigadier des Armées du Roi de Portugal, XI. 121.
Paz (San Luiz de la), & ses Mines d'argent, XII. 648.
Pazan-fu, Ville, VII. 336.
Pazem, ou Pisang, Royaume, I. 116. Il est aussi nommé Pasan, 110. Ville de ce nom écrit Pasem ou Pisan, 372.
Pa-zon lin, Place, V. 540.
Pcouth, titre ou nom du Roi de Siam, IX. 207.
Peacok (M.), Anglois, est massacré avec tous les Hollandois par les Habitans de la Cochinchine, II. 113 & *suiv.* Circonstances de sa mort, 206.
Pearce, établi aux Iles Plantains, III. 492. Il rend honorablement ce qui a été déposé entre ses mains, 567.
Pearson, Capitaine Anglois; avis qu'il donne à Moore, III.
Pecaque (Sainte), Ville, XI. 388. Sa description, 389. Ses Mines d'or & d'argent, *ibid.*
Pecari, espece de Sanglier, XI. 161.
Pecha, Mont, & sa situation, VI. 466 Hauteur & Rivieres de ce Mont nommé aussi Hamar Tabahan, 505. Bains d'eau chaude au pied de ce Mont, 547. Nommé autrement Hamartardahan, VIII. 37. Piece de monnoie de ce nom, IX. 39.
Pecharaboves, sorte d'Oiseaux fort familiers, I. 448.
Pechatis, Nation, III. 121.
Peche (Montagne de), VI. 459.
Pêches, ou Pêcherie: Pêche de corail blanc, I. 146. Grande pêche devant le Cap Blanco, 243. Iles des Pêcheurs, & leur position. II. 171. Negres à la pêche des Tortues, 324. Pêche du Shaik ou Requin, 318. Pêche de l'Ile S. Vincent, 413. Sorte d'Oiseaux nommés Pêcheurs du Roi, III. 59. Pêche des Negres, 179, 235. Figure des nids de l'Oiseau appellé Pêcheur, *voy.* la planche, 203. Pêche abond. des Angl. 362 Pêche des Negr. 597. Pêche des Neg. de la Côte d'or, & tems qu'ils y emploient, IV. 126 & 127. Pêche des Rivier. de la Côte d'or, 128. Pêcherie de Rio del Rey, 449. Pêche des Habit. de Kapinda, 585. Différentes pêches à Loango, 588. Pêcherie de la Compagnie Holland. V. 129. Pêche extraordinaire, & comment elle se fait, 260. Méthode des Chinois pour la pêche, 478. Pêcheries Chinoises, 480 Pêcherie de perles, VI. 99. Planche ou figure de l'Oiseau pêcheur, 221. Oiseaux pour la pêche. Autre pêche, *ibid.* Pêche à coups de fleches, 222. Planche ou figure d'une pêche Chinoise, *ibid.* Pêcherie d'Aloes, 496. Pêche de Baleines & de Harengs au Nord de la Corée, 534. Pêche des Mongols, 603. Pêcherie de perles, VII. 365. Pêche de la Baleine, 370. Pêche dans un Lac, VIII. 43. Pêche abondante, 45. Lieu appellé Bourg des Pêcheurs, 275. Deux Iles célebres par la pêche des perles, IX. 54. Pêcherie de perles au Cap de Comore, 73. Obligation que les Pêcheurs ont aux Jésuites, *ibid.* Pêche du Tonquin, 103. Pêche de l'Empereur Mogol, X. 37. Nombre surprenant de Bateaux de Pêcheurs, XI. 179. Principales Pêcheries des perles en Orient, 682. Pêche des Insulaires de l'Espagnole, XII. 221. Pêche des Indiens de Cumana, XIII. 11. Pêche des perles à Panama, 276. Ses dangers de la part des Monstres marins, 277. Pêche singuliere, 366. Celle des Indiens de l'Isthme de l'Amérique, XIV. 126. Pêche à discrétion, 157. Pêche de l'Espadon & des Tortues, 387. Pêche des Morues, 752. Pêches des Sauvages de l'Amérique Septentrionale, XV. 87 Pêche de la Baleine, 285 Pêche Allemande de la Baleine, 291.
Pechebonne, Province, IX. 254.
Pe-che li, Province, V. 441. Douane à l'extrémité de cette Province, 449. Province de Peche-li coupée par une infinité de canaux, VI. 7. Sa situation respective, 9. Nommée aussi Che-li ou Li-pa-fu, 10. Sa situation. Ses propriétés. Ce qu'elle produit. Divisée en neuf Cantons. Nombre de ses Villes, *ibid.* Autres Villes de cette Province, & position des particulieres, 35 & *suiv.*
Pêcheries, *voy.* Pêche.
Pêcheurs, *voy.* Pêches.
Pe-chin, Tribunal, VI. 425.
Pechiolorado, Oiseau, XIV. 175.
Pechlin (Docteur), ses observations sur la noirceur des Negres, III. 163.
Pe-che-ye-pan, VI. 237.
Pecouxo, Place, XI. 492.
Peddu-Nataken-Durgam, Ville, X. 313.
Pel, Commandant Hollandois, donne une exemple de la tendresse paternelle, XI. 287.
Pederero, Piece d'artillerie, III. 409. Nommée aussi Paderero, IV. 514. V. 79.
Pedier, Royaume, *voy.* Padir.
Pédir, Royaume dépendant de celui d'Achin, I. 452. Mariage du Roi de Pédir avec la fille d'un riche Particulier d'Inganna, 509. Riviere de ce

nom, IX. 338. Ville de Pedir, 339. Pedir, 340.
Pedne, ou Petune, Ville, VI. 552.
Pedra Branca (Roc de), & d'où lui vient ce nom, II. 109. Ce qu'un Anglois fait obſerver ſur les courans & tournans dans les parallelles de Pedras Brancas 119. Autres Rochers nommés *Baixos de Pedra*, IV. 452. Gué de Pedra, IX. 355.
Pedrarias d'Avila (Dom), Eſpagnol, ſuccede à Vaſco-Nugnez de Balboa, XII. 185. Il ſe rend au Darien, & de qui accompagné, 186. Balboa ſe ſoumet à lui. Conduite de Pedrarias, *ibid.* Il fait couper la tête à Balboa, 187. Plaintes contre ce Gouverneur, 188. Cité, 201. Pedrarias jette les fondemens d'une Ville, 206. Cité, XIII. 38. Ses Motifs, 39. Occaſion qui le fait penſer à pouſſer les découvertes au Sud de l'Amérique, 39. Il eſt relevé par un autre dans ſon Gouvernement, 42. Les petits fils de Pedrarias veulent enlever les Tréſors du Préſident de la Gaſca, 230. Ils le manquent à Panama, 231. Leur entrepriſe contre nombre de Dios, *ibid.*
Pedre (Dom), Roi de Congo, & ſa mort, V. 53.
Pedre (Dom), Régent de Portugal, *voy.* Pedro (Dom), Prince.
Pedre (Pointe de), XV. 576. Baie nommée Pointe de Pedro, 577.
Pedrini (M.), V. 539. Il craint pour la vie de Mezza-Barba, 540. Son nom odieux à l'Empereur de la Chine, 543. Cité, 545. L'Empereur de la Chine découvre ſon caractere, 549. Il eſt jetté en priſon, 554. Cité, 555 & 556. Il ne veut pas ſigner une Apoſtille, & comment il eſt puni, 558. Cité, 559.
Pedro-Blanco, Rocher qui ſert de guide aux Vaiſſeaux, XI. 179.
Pedro, Roi de Seſtos ou Seſtro, III. 449. Députation des Anglois à ce Prince. Cour de ce Monarque & ſa figure, *ibid.* Groſſiereté de ſes Ambaſſadeurs ainſi que de ce Prince, 450.
Pedro (Dom), Prince de Portugal, Régent du Royaume, gouverne pendant la minorité d'Alphonſe, v. I. 12. Cité, IV. 516. IX. 511.
Pedro (Dom), Comte de Sogno, exerce des violences envers des Miſſionnaires, IV. 571.
Pedro (Rio de San), III. 626.
Pedro (Pointe de), Baie XV. 577.
Pedro (San), Ville, XII. 501.
Pe-fou-ling, plante, *voy.* Radix Xina.
Pegnon (del), Chauſſée qui ne ſubſiſte plus, XII. 430.
Pégu, Royaume, & ſa ſituation, I. 34. Traité des Portugais avec le Roi de Pégu, conclu par des Prêtres, 124. Corruption de ce nom, *ibid.* Sa poſition, 141. Commerce du Pays, 338. Ruine du Royaume de Pégu, II. 103. Le Souverain ſe ſoumet à celui de Tangu. Il eſt tué d'un coup de pilon, *ibid.* Rétabliſſement de ce Royaume, 109. Le peuple ſe nomme Péguans, VIII. 141. Carte de ce Royaume, IX. 63. Deſcription du Royaume de Pégu, 566. Sa ſituation & ſes bornes. Qualités du Pays. Ville Royale, *ibid.* Pierres précieuſes du Pégu, 567. Corruption extraordinaire des Péguans, *ibid.* Malpropreté des maiſons & des Habitans 568. Religion du Pégu, *ibid.* Talapoins du Pays, 569. Contradiction de la Doctrine des Péguans. Cinq Fêtes ſolemnelles, *ibid.* Monnoie de Pégu, X. 325.
Péguans, Peuple, *voy.* Pégu.
Pe-ho, ou Pay ho, Riviere, VI. 173.
Peho, ou Piſcadores, Iles, V. 298. Iles Piſcadores, 306. Quelques hommes perdus à la Baie de Pe ho, *ibid.* Fort que les Hollandois bâtiſſent aux Iles Piſcadores, nommées auſſi Porg hu, 384. Quatre Ambaſſadeurs Chinois envoyés aux Hollandois des Piſcadores, 385. Deſcription de ces Iles, VI 56. Découverte des Iles de Pongho par les Chinois, 61 Les Hollandois s'établiſſent aux Iles Piſcadores, 62. Riviere de Peho, autrement Pay, 173.
Pehname, plante, XII. 616.
Peiche Kanés, nom de Camps, X. 94. Leur forme, 95.
Peidade (Noſſa Senhora de), Paroiſſe, VIII. 327.
Peigné, ou le Combbird, Oiſeau, III. 305.
Peignes, marchandiſe lucrative, XIII. 447.
Peilé, dignité, *voy.* Pey-lé.
Peim, Province, VII. 320.
Peinheiro (Joſeph), Marchand, XI 482.
Peintres, *voy.* Peinture.
Peinture: Erreur des Peintres ſur l'Eléphant, III. 288. Peintres de la Chine, VI. 220. Peinture nouvellement découverte pour la porcelaine, 238. Peinture de la porcelaine, 240. Peinture ſingulière des Chinois ſur la porcelaine, 246. Peintures de deux grandes Salles, VIII. 267. Peinture Siamoiſe, IX. 268. Peintres de Pondichéry, 613. Défi entre le Mogol & Rhoe Ambaſſadeur Anglois ſur la peinture, X. 13. Les Indiens entendent déja cet art, *ibid.* Peintres Méxiquains qui deſſinent les Vaiſſeaux & le Camp des Eſpagnols, XII. 268. Adreſſe avec laquelle le Général Eſpagnol profite de leur curioſité en faiſant faire devant eux l'exercice à ſes Troupes. Frayeur que leur cauſe l'artillerie, *ibid.*
Peixoto (Antoine), *voy.* Peyxoto.
Peje-Gallo, ou Poiſſon-Coq, XIV. 176.
Pejes-Reyes, Poiſſon, XIII. 331.
Peka, ou Peta (Narſapur), *voy.* Narſapur Peka.
Pekan, animal, XV. 125.
Pe ker, Place, VII. 366.
Peket, X. 273. Lieutenant Anglois de ce nom, XI. 47 & 48.
Pe keu, Ville, V. 484.
Pe keu ho, grande Bourgade, V. 442.
Pekiazoun, Place, XI. 501.
Pekier, Place, X. 205. Sa ſituation, 207.

Pékin, *voy.* Péking.
Péking, Ville où un Portugais doit être admis à l'Audience de l'Empereur de la Chine, I. 227. Ambaſſade Hollandoiſe envoyée à Pékin, V. 230. Quand la Cour Impériale y a été tranſportée, 252. Plan de la Ville de Péking, 265. Vûe de la Ville de Péking, 267. Peinture de quelques Ambaſſadeurs à la Cour de Péking, 273 & 274. Préſens de la Cour de Péking à des Ambaſſadeurs Hollandois, & en quoi ils conſiſtent, 278. Couriers de Péking, 327. Séparation des Provinces de Chang-tong & de Péking, 349. Toutes les Rivieres de Péking ſe rendent au Promontoire de Chang, 350. College de Jéſuites à Péking, 380. Deſcription de deux belles rues, & Ville intérieure des Tartares de Péking, 445. Entrée de la Province de Péking, 487. Coeffure des femmes, 488. Deſcription de Péking, nommé auſſi Chua-tyen, 489. Noms des rues. Palais Impérial, *ibid.* Gemelli eſt conduit au Palais par le P. Grimaldi, & ce qui s'y paſſe, 490 & 491. Air très froid à Péking, 491. Diſtance de Péking à Canton, 501. Qualités du Pays entre Lania & Péking, 508. Arrivée d'un Ambaſſadeur à Péking & ſon entrée, *ibid.* Deſcription du Palais de Péking & de la Salle du Trône, 511. Bouriques & enſeignes, 514. Chair de Chien en uſage à Péking, 517. Péking, nommé auſſi Chun-tyen fu, Capitale du Canton, & ſa deſcription, VI. 10. Ses deux parties, 11. Son étendue. On la compare avec Paris. Nombre de ſes Habitans. Murs de Péking, *ibid.* Foſſé, 12. Portes de la Ville, & leur forme. Rues grandes & petites. Foule des paſſans. Forme des maiſons, *ibid.* Tribunaux de Juſtice, 13. Beauté des Temples. Admirable Police de Péking. Gardes chargés de la ſûreté publique, & ſévérité de cette Police, *ibid.* Autres offices des Gardes publiques, 14. Obſervatoire de Péking, & ſa deſcription. *ib.* Deſcription du Palais Impérial de Péking, 16. Forme du mur, 17. Ses portes. Les perſonnes difformes en ſont exclues. Gardes des Portes. Lac dans la partie intérieure. Pont & Barques de ce Lac, *ibid.* Eunuques qui habitent l'enclos intérieur, 18. Mur intérieur, & eſpace qu'il renferme. Portes & Salles qui ſont au deſſus, *ibid.* Foſſés & ponts tournans, 19. Contradictions de quelques Voyageurs. Deſcription que Magalhaens en fait, *ibid* Premier Appartement de l'Empereur, 20. Paſſage commun. Grande cour. Galeries. Ornement des toits. Portail ſuprême, *ibid.* Suprême Salle Impériale, 21. Son ancienne magnificence. C'eſt la Salle du Trône. Salle de la ſouveraine concorde où ſe tient le Conſeil, *ibid.* Appartement nommé Manſion du Ciel, 22. Tour de cuivre doré. Tout ce qui ſert à l'Empereur porte des figures de Lions. Autres Appartemens Impériaux. Tourelles qui ornent les ſommets, *ibid.* Manege pour l'exercice des Chevaux, 25. Parc des bêtes ſarouches. Bois & trois maiſons de plaiſance. Portail du repos du Nord. Deſcription des neuf cours. Canal à ſix ponts, *ibid.* Portes revêtues de fer, à cloux de cuivre, 24. Punition d'un Kolau ou d'un des premiers Miniſtres. Canal de marbre blanc. Perron de la cinquieme cour, *ibid.* Salle où l'Empereur reçoit les Placets, 25. Cour du manège pour les Chevaux. Appartement qu'habite l'Empereur. Eclat merveilleux de ce Palais. Autres cours ſur les aîles, *ibid.* Deſcription des toits, 26. Terraſſes & plates-formes. Tay-ho-tyen, ou Salle de la grande Union & du Trône. Trône Impérial de la Chine. Porte de l'Empereur, *ibid.* Cour où les Mandarins s'aſſemblent, 27. Magazin des raretés Impériales, & ſes diſtributions. Forme de la Cour. Palais particuliers qui accompagnent celui de l'Empereur, *ibid.* Diviſion général de l'eſpace, 28. Premier Palais, ou Palais du Savoir. Palais du Conſeil. Palais des Empereurs morts. Palais de la bonté & de la prudence. Palais de la compaſſion & de la joie. Palais de l'Union, *ibid.* Palais des nôces Royales, 29. Palais de la piété. Palais de la bonté. Palais heureux. Palais du titre dû. Palais de la félicité. Palais de la longue vie. Palais de la grande amitié. Palais du repos. Palais qui reçoit le Ciel. Palais de la terre élevée. Etendue & propreté des Palais des Princes, *ibid.* Autres Palais entre les deux enclos, 30. Origine du premier, & cauſe de ſon nom. Pont fort étrange. Origine du premier Palais ſuivant le Pere Couplet, *ibid.* Palais du Soleil levant, 31. Palais des dix mille vies, & ſon origine. Palais de la parfaite pureté. Palais de la Tour floriſſante. Palais des dix mille plaiſirs. Septieme Palais & ſa beauté. De quel uſage il eſt à l'Empereur, *ibid.* Huitieme Palais, 32. Palais ou Tribunaux des Mandarins Grands Maîtres. Temples du Palais. Deſcription des quatre principaux. Temples de Tay-kau & de Ma-ka-la. Temple du Lama, & Idole qu'on y honore, *ibid.* & 33. Origine de ce dernier Temple, 33. Concluſion de Magalhaens. Temples Impériaux dans la Ville de Péking. Temple de Tyen-tang, ou du Ciel, *ibid.* Temple de Ti-tang ou de la Terre, 34. Cérémonie ſinguliere du couronnement des Empereurs. Temple Nord du Ciel, & ſon uſage. Temple de tous les Rois paſſés, & combien il eſt reſpecté. Temple de l'Eſprit tutélaire, *ibid.* Maiſons de plaiſance des Empereurs aux environs de Péking, 35. Planche ou figure de l'Obſervatoire de Péking, 272. Magaſins de riz à Péking, 385. Cinq Tribunaux de la guerre à Péking, 444. Familles & troupes Tartares de Péking, 448. Péking nommée autrefois Cambalik, 593. Allarmes de la Cour de Péking, VII. 7. Péking nommée auſſi Mugden, 86. Appellé autrefois Kambalu, 326. Diſtance de Péking à Agra, 430. Chaleur de Péking & froid de Tartarie dans la Canicule, 446. Route de

Péking en Tartarie, 581 & *suiv.* Suite de la même Route, 585.
Pekitanoni, ou Miſſouri, Riviere, XIV. 609.
Pekkinſa, grand Village, V. 246.
Pe-ku-ho, Ville aſſez deſerte, V. 488.
Pelabry, Rade, II. 144. Situation de Pelabry ou Pelebere, 146.
Pe-la-chu, ou l'arbre qui porte la cire blanche, VI. 466. Vers qui font cette cire; leur nature & qualité, *ibid.*
Pelagi, Prince, ſur qui la Couronne eſt uſurpée, X. 80.
Pelamide, Poiſſon, *voy.* Pilchard.
Pelangs, étoffe, V. 361.
Pelayo (Dom), ou Pélage, Prince des Aſturies, I. 2.
Pelboqui, herbe, eſpece de Lierre terreſtre, XIV. 175.
Pélerins, Poiſſons, autrement nommés Romeiros, ſervent de Cortege au Requin, IV. 533. Planche ou figures d'un pélerinage pour une année fertile, V. 266. Cinq Pélerins de l'Indoſtan, VII. 455. Pélerins d'Isje. X. 513. Pélerines qui plaiſent à un Voyageur, 514. Pélerins qui abondent ſur les chemins du Japon, 605. Pélerinages du Japon, 619. Deſcription d'un pélerinage, 630. Tems de ce pélerinage. L'Empereur & les Princes du Japon s'en diſpenſent. *ibid.* Comment les pauvres le font, 631. Acte d'abſolution qu'on y reçoit, *ibid.* Récit d'un pélerinage fort étrange, 639.
Pélétunier, arbre, IV. 465. C'eſt le même que Palétumier, *voy.* Jaajah.
Pélicans: Oiſeaux de cette eſpece nommés Grands goſiers, II. 488. Figures de Pélicans, *voy.* la planche, III. 303. Deſcription du Pélican ou Grand goſier, 304. Son goſier monſtrueux, *ibid.* Véritable Pélican, IV. 588. Pélicans du Pays de Congo, V. 76. Ceux du Cap de Bonne-Eſpérance, 201. Le Pélican de la Baie d'Hudſon, XIV. 663. Figure d'un Pélican, XV. 226. Ile aux Grands goſiers, 510.
Pelicol, Place, VIII. 650.
Pe-lings, étoffe, V. 278.
Pell (Nicolas), Facteur Hollandois, n'eſt pas aſſez prompt, &c. IV. 309.
Pelleterie: Ce que c'eſt que la menue Pelleterie du Canada, XV. 225.
Pellika, aſyle agréable de la Laponie, XV. 367.
Pello, lieu, célebre en Laponie, XV. 326. Village de Pello, 341.
Pelote, ſorte de monnoie, XV. 305.
Pelſart, Marchand Hollandois, XI. 200. Il découvre la Terre Auſtrale proprement dite, 201. Voyage du même François Pelſart aux Terres Auſtrales, 202 Tempête qui le jette dans une Mer inconnue. Son naufrage, *ibid.* Brutalité des Matelots, 203. Iles qui leur ſervent de retraite, *ibid.* Pelſart les quitte dans une Chaloupe, 204. Il découvre la Terre Auſtrale. Il viſite la Côte, *ibid.* Habitans du Pays, 205. La miſere oblige Pelſart de prendre la route de Batavia, *ibid.* Avanture tragique d'une partie de ſon Equipage, 206. Une partie de ſes gens en égorge une autre pendant ſon abſence. Affreuſe licence des aſſaſſins. Un d'eux nommé leur Capitaine Général, *ibid.* Ce rebele eſt arrêté & chargé de chaînes, 207. Retour de Pelſart au lieu de ſon naufrage. Comment il évite ſa perte, *ibid.* Il ſe ſaiſit de tous les Aſſaſſins, 208. Richeſſes qu'il ſauve du naufrage. Il fait éxécuter tous les criminels, *ibid.*
Pemark, Ile, III. 467.
Pemba, Ile, dont les Arabes de Mugadoxa ſe rendent maîtres, I. 87. Edouard de Lemos chaſſe dans les Montagnes les Habitans de cette Ile, & pille leurs Villes, 110.
Pemba, Ville au Royaume de Congo, où des Miſſionnaires font voyage, & où ils trouvent le Roi de Congo, IV. 504. Pemba Province du Royaume de Congo, 615. Marquiſat de Pemba, *ibid.* Province de Pemba, 628. Sa diviſion, 629.
Pemberton, priſonnier Anglois par les Turcs, s'échappe dans la route, II. 12. Il ſe diſpoſe à aller chercher ſon Amiral avec un corps de troupes bien armé, 47. Etrange réſolution de cet Anglois, 60. Il informe ſon Amiral d'un brigandage des Portugais, 79.
Pembo, Canton, IV. 638.
Pembroke (Guillaume), Comte Anglois, fait prendre, pour lui-même, poſſeſſion de la Barbade, XV. 596.
Pembrook, Fort, XV. 631.
Pemine, arbriſſeau, XV. 236.
Pen, Anglois, commande une Flotte, XV. 574.
Pen (Guillaume), Chef des Quakers, XIV. 555. Il obtient un grand Pays qu'il nomme Penſylvanie, 556. Bornes de cette Conceſſion, *ibid.* Il trace le premier plan de la Ville de Philadelphie Capitale de la Penſylvanie, 557. Cité, 560. Sa mort, 561.
Penagara, Colline qui paroît couverte de Diamans fins, XIV. 20.
Penamocor, IX. 479.
Penanchim, Bourg, IX. 473.
Penchos, Montagnes: Pourquoi ainſi nommées, IX. 186.
Pencok (Tempeſt), Anglois, reſte au Japon en qualité de Facteur ſous les ordres de Richard Cocks, II. 171. Il accompagne Saris pour le Japon, 191.
Pendet: Portrait d'un Docteur Pendet, X. 271. Civilités des Penders. Explications qu'ils donnent à Bernier, *ibid.* Leurs idées ſur les Deuras, 272. Un Pendet aux gages de Daneck Mend-Khan, 273. Lumiere que Bernier tire de ce Pendet, *ibid.*
Pendre, plante, dont l'odeur des feuilles merveilleſe, VIII. 617.
Pene, eſpece de grain dont on fait du pain, III. 222. Deſcription de la plante qui le produit,

224. Il eſt auſſi nommé Kuskus & Yfunde, *ibid.*
Pencloſſa (Dom Diego), Vice-Amiral Eſpagnol, XV. 155. Cité, 157.
Pengab, Province, X. 195, 205.
Pengoin, fruit XII. 614.
Pengouin, Poiſſon, *voy.* Pangouins.
Peng-ſe, Ville, V. 249.
Penguin, Poiſſon, *voy.* Pangouins.
Penguinen, Oiſeau, *voy.* Pangouins.
Penicaut, Charpentier d'un Navire François, XIV. 631 *& ſuiv.*
Penigſé, titre d'un Officier Coréſien, VI 528. Place du Penig-ſe, 532.
Penin-Ashrive (Ahen), Roi de Fetu, IV. 38.
Péninſules: Deux Péninſules en de-ça & au de-là du Gange, I. 33. Péninſule de Bengale, *ibid.* Péninſule triangulaire où la Ville de Diu eſt ſituée, 105. L'Ile de Fuerte-ventura formée par deux Péninſules jointes par un Iſthme, II. 248. Péninſule ou grande Ile ſans nom, 530. Celle de Biafaras, 568 *& ſuiv.* Péninſule au Pays d'Iſſini où les François bâtiſſent un Fort, III. 409. Péninſule qui forme l'entrée de la Riviere de Seſtos, 609. Péninſule deffendue par ſa ſituation, 627. Péninſule d'Ablana, IV. 524. Le Pays de Sogno eſt une Péninſule, 618. Poſition de la Péninſule méridionale d'Afrique, V. 111. La Corée, Péninſule, VI. 502. Péninſule formée par une Ville, X. 137. Péninſule d'Okeſra, 480. Province qui forme une longue Péninſule, 550.
Penipé, Village, XIII. 478.
Penis d'un enfant, remede à la piquure de Scorpion, IV. 253.
Penje-ab, Pays, X. 104.
Penlyang, Ville de la Chine, VII. 85.
Penna, Officier Eſpagnol : Son entretien avec Gonzale Pizarre, XIII. 203.
Penna (Horace de la), Capucin, *voy.* Horace Miſſionnaire.
Pennas (Cap de), XI. 21 & 22.
Pennate (Fernandez), Pilote Eſpagnol, XIII. 40.
Pennon de S. Pedro, Rocher, XI. 114.
Peñolas, Montagnes, XII. 648.
Penſacole, Baie : Route de S. Joſeph à cette Baie, XIV. 574. Origine de l'Etabliſſement Eſpagnol à Penſacole. Fort S. Charles de Penſacole, *ibid.* Il eſt poſſedé par les François, 575. Qualités de la Baie. Penſacole eſt reſtitué aux Eſpagnols, *ibid.* Obſervation ſur la température du climat, 576. Les François ſe ſaiſiſſent de Penſacole, 637.
Penſano, Ile, VIII. 194.
Penſberry (Riviere de), XIV. 556. Bourgade de ce nom, *ibid.*
Penſens (des), Officier François, monte à l'aſſaut par une échelle, XV. 659.
Penſylvanie, Province, III. 111. Carte de cette Province, XIV. 527. Etabliſſement de la Penſylvanie, & commencemens tardifs de cette Colonie, 555. Qui donne le nom à la Penſylvanie, 556. Bornes de cette Conceſſion. Deſcription de la Penſylvanie, & ſa diviſion en Comtés, *ibid.* Sa Capitale, 557. Par qui le premier plan de cette Ville eſt tracé, *ibid.* Population de la Penſylvanie, 559. Son climat, *ibid.* Ses productions, 560. Son premier Gouvernement. Comment il change de forme, *ibid.*
Pentagoet (Riviere de), XIV. 596.
Pentan, Ile deſerte, VII. 362.
Pent-che-kiouré, Riviere, X. 205.
Pentechepour, Place, X. 208. Nommée auſſi Pentchepour, *ibid.*
Pentendo (Fernand), Portugais : Son ardeur, ou plutôt ſa valeur au combat quoique bleſſé, I. 162.
Pentique (Pointe de), XII. 479.
Pen-van-ſa, Village, V. 336.
Penzé, lieu, VII. 586.
Peon : Ce que ce mot ſignifie, II. 109.
Pepin (François), Traducteur Italien, VII. 309.
Pepinillo de S. Gregorio, ou Ligazo, fruit, X. 395.
Pepino (Franciſco), Frere Prêcheur, fait une Traduction en Latin, VII. 315.
Pepite d'or, & ſa groſſeur extraordinaire, XIV. 168.
Pepperell, frere du Roi de Bandi : Son diſcours aux Anglois, IV. 431. Un Capitaine Negre de ce nom, 432.
Pequea, arbre de deux eſpeces, XIV. 306.
Pera, Ville, VIII. 147. Monnoie de Pera, X. 323. Ses figures, *ibid.*
Peradez (Manuel), Portugais, commande une Flotte Françoiſe & ſaccage la Ville de S. Jago, II. 383. Le même, nommé Parades, en fait autant à la Ville de Praya, 389.
Percée, Ile; trous qui lui font donner ce nom, XIV. 753.
Percival, Lieutenant de Vaiſſeau de guerre, III. 54.
Perdidas (Bahia de los), Baie, XII. 205.
Perdidos (Rio de los), Riviere célebre, XIV 575.
Perdrix, difficiles à tirer, III. 70. Perdrix & Pintades, 305. Leur couleur, 309. Perdrix & Faiſans de la Côte d'or, IV. 244. Perdrix ſauvages, V. 76. Quantité de Perdrix à la Chine, VI. 491. Abondance de Perdrix, VII. 458, 505. Perdrix à tête bleue, XI. 551. Cinq eſpeces de Perdrix au Breſil, XIV. 297. Perdrix blanche, 663. Figure d'une Perdrix du Canada ou Nouvelle France, XV. 226.
Peré, Eſpagnol, XIII. 200. C'eſt auſſi le nom d'une petite Ile, XIV. 387. Riviere de Peré, 686.
Perea, Fleuve, XIV. 249.
Peregrina, nom d'une eſpece de Perle, XI. 550.
Peregrino, Montagne, XI. 527.
Pereira, Miſſionnaire, *voy.* Pereyra, Jéſuite.

Pereira (Seigneur), Gouverneur Portugais, s'échappe seul de la Ville de Sabi, III. 517.
Pereire (François), Eſpagnol, Officier d'un Nabab Indien, IX. 617. Cité ſous le nom de Franciſco Pereyro, 633.
Perekow, & Perekow-Grande, deux Places, & à quoi la derniere ſe reconnoît, I. 225 & 226.
Perere, Facteur Francois, député au Roi de Galam, II. 523.
Perere (Dom Manuel), Officier Portugais, II. 553.
Peres (Riviere des), XV. 511.
Pereſtrello (Barthelemy), Portugais, obtient la propriété de l'Ile de Puerto Sancto. I 4. La fécondité extraordinaire des Lapins le force d'y renoncer. *ibid.* Le même, nommé Pereſtrella, eſt revêtu de la qualité de Gouverneur de cette Ile II. 275.
Pereyra, arbre, nommé auſſi Gaiavier, & ſon fruit appellé Pero ou Guaiave, XI. 658. *voy.* leurs figures à la planche, *ibid.*
Pereyra, Jéſuite, aide le Légat Mezza-Barba, V. 537. Le Pere Joſeph Péreyra, Cité, 538. 540. Ce Miſſionnaire auſſi nommé Pereira, 542. 548. Il eſt expoſé à être chargé de chaînes, 554. Ce Pere eſt muſicien, VI. 288. Uſage qu'il fait de ſon talent pour la muſique, 289. Cité, 365. 366. Le Pere Pereira, cité, XI. 492. 495.
Pereyra-Brandam, âgé de quatre-vingts ans, ſe ſaiſit de Mozambique, V. 221.
Pereyra (Diego Fernandez), Capitaine de Vaiſſeaux Portugais, I. 84. Il fait diverſes priſes & découvre l'Ile de Socotra, *ibid.* Lui avec ſa Femme ſubjuguent les Iles de Gomera & Ferro, II. 228.
Pereyra (Gonzale), Portugais, ſuccéde à Georges de Ménézès, & eſt aſſaſſiné à Ternata, I. 134.
Pereyra (Dom Jean), Portugais, défait deux Généraux Indiens, bâtit un Fort & brûle une Ville opulente, I. 135.
Pereyra (Jean), brave Capitaine Portugais, périt dans une action, I. 403. *à la note.*
Pereyra (Lancerot), Portugais, prête une ſomme conſidérable à des Chinois qu'ils ne peuvent lui rendre, IX. 488.
Pereyra (Manuel Sylveira), Gouverneur de Saint Paul, IV. 476.
Pereyra (Nunno Vas), Capitaine d'une Flotte Portugaiſe, forme une quatrieme attaque à la Ville de Dabul, & force les ennemis, I. 107. Il abîme un grand Vaiſſeau d'une Flotte ennemie, 108.
Pereyra-Pacheco (Duarte), vaillant Portugais: Premieres marques qu'il donne de ſa valeur héroïque, I. 62. Il va au ſecours de Cochin, 79. Il ſoutient le Roi de Cochin par ſa fermeté, 81. Il bat trois fois la Flotte de Calécut, & brûle quatre Villes. Sa valeur ſurprenante, *ibid.* Action généreuſe qu'il fait, 82. Nouveaux exploits de ſa part, 83. En revenant en Portugal avec Soarez ils défont une Flotte Turque, 84. Réflexion ſur les exploits de Pacheco & de Soarez. Leur arrivée à Liſbonne, & richeſſes dont leurs Vaiſſeaux ſont chargés, *ibid.* Inconſtance de la Fortune dans le ſort de ce brave Portugais, 85.
Pereyra (Ruy), Capitaine d'un Vaiſſeau Portugais, ſéparé de la Flotte par une tempête, tombe heureuſement au Port de Madagaſcar, I. 93. Mort du même ou d'un autre nommé, Ruy-Vaz-Pereyra, IX. 477. *voy.* Vaz-Pereyra (Ruy).
Pereyra (Thomas), Jéſuite Miſſionnaire, nommé pour ſervir d'Interprête dans une Ambaſſade, VII. 447. Cité, 455 & 456. Sa diſpute ſur les principes de la Religion, 460. Cité, 466. Il retourne à Peking., 468. Il arrive à Péking, 472. Tems qu'il eut dans le Voyage, *ibid.* Audience que l'Empereur de la Chine lui donne ainſi qu'à trois autres Jéſuites, 474. Cité, 495, 509, 512, 513, 517 & 518. 521 & *ſuiv.* 525, 528, 541, 579, & 580.
Pereyro (Franciſco), Eſpagnol, *voy.* Pereire (François).
Perez, Ambaſſadeur de Maroc à Londres: Son témoignage ſur la Ville de Tombuto, III. 75. Un Matelot de ce nom, XII. 74. Major Eſpagnol nommé Perez, 103. Un Enſeigne Eſpagnol de ce nom, XIV. 434.
Perez (Diatriz), Capitaine Portugais, fait naufrage & périt. I. 439.
Perez (Diego), Capitaine Portugais, I. 81. Cité, 108.
Perez (Edouard), Gentilhomme Portugais, banni, XIV. 62.
Perez (Fernand), Portug. avec ſept Vaiſſeaux ruine une redoutable Flotte devant Malaca, I. 119.
Perez (Gomez), Portugais, fait voile lui troiſieme pour la Riviere de *Rio del Oro*, avec ordre de traiter de paix, de commerce & de converſion avec les Barbares du Pays, I. 7. Il cottoye une Ile ſans nom, 10. Il prend quantité de Loups marins, *ibid.* Il ſe venge d'une perfidie des *Mores*, 33.
Perez (Gomez), Eſpagnol, eſt tué après avoir poignardé un Inca, XIII. 145 & 146.
Perez (Jean), Portugais fort âgé, renverſe les Enſeignes Turques, releve celles des Chrétiens, & eſt tué, I. 160.
Perez (Dom Louis), Officier Eſpagnol, frere de Sainte Thereſe, XIV. 66.
Perez (Thomas), Ambaſſadeur de Portugal à la Chine, I. 127. Sa mort. Richeſſes qu'il a amaſſées & ſon extraction, *ibid.* & 128.
Perez (Tomé). *Voy.* Pirez (Tomé).
Pergola, raiſin noir de Madere, II. 168.
Pergo de Marochermes, poiſſon, V. 91.
Pergomoulator, poiſſon, V. 91.
Periago, Chaloupe compoſée de deux gros arbres, XV. 157.
Periaques, III. 239.

Peribeï, Capitaine de Vaiſſeau, IX. 333.
Pericco, eſpece de Perroquets, XII. 626.
Periclymenum, plante, XI. 695.
Perico-ligero, animal, XIV. 114. 294.
Pericon (Iles de), XI. 366.
Péricotes, eſpece de Rats, & leur audace, XIV. 133.
Perideræ, Place, IX. 529.
Perikiu, I. 255.
Perinnen, lieu, I. 255.
Periquito, Oiſeau, XIV. 116.
Perji, jeune Seigneur d'une Horde, VII. 73.
Perka, petit Royaume, & ſa ſituation, I. 34.
Perké, Riviere, VIII. 36.
Perlas, Golfe, XII. 94. Iles nommées *las Perlas*, XV. 156.
Perle (Montagne de la, & pourquoi ainſi nommée, V. 136.
Perles: Lieu d'où il en vient, I. 85. Poignards garnis de Perles, 147. Montagne de la Perle, & pourquoi ainſi nommée, V. 136. Poiſſon à coquilles appellés limaçons-perles, 207. Pêcherie de perles, VI. 99. Rivieres où l'on pêche des perles, 561. Qualités des perles de Tartarie, *ibid.* Pêcherie de perles, VII. 305. Perles du tréſor Impérial de la Chine montrées à un Auteur, 534. Baſtion nommé la Perle à Batavia, VIII. 485. Deſcription de la pêche des perles, IX. 9. Belles perles de Garrack, *ibid.* Maniere dont elle ſe péchent, 10. Ce qu'on trouve avec les perles, *ibid.* Deux Iles célebres par la péche des perles, 54. Pêcherie de perles au Cap de Comore, 73. Perles des Iles Calamianes, X. 392. Celles de l'Ile de Mindanao, 399. Celles de Xolo, 402. Celles du Japon, 656. Iles de la Perle, XI. 363. Commerce de belles perles, que fait un Religieux, 524. Hiſtoire d'une perle ſinguliere, 550. Principales pêcheries des perles dans l'Orient, 682. Obſervation ſur la couleur jaune des perles, 683. Autres obſervations ſur le tems & les conditions de leur pêche, 684. Comment les Huitres perlieres s'achettent. Comment les perles ſe vendent, *ibid.* Golfe des perles, XII. 77. Grande abondance de perles, 94. Iles des perles, 150. Quantité d'Iles nommées les Perles, 512. Pêche des perles à Panama, XIII. 276. Ses dangers de la part des Monſtres marins, 277. Iles des Perles, 432. Perles diſperſées, 587. Riviere des Perles, XIV. 744
Perlno, ſorte de liqueur, de quoi & comment faite, XV. 612.
Permiſer, & Viſtnum, nom qu'ils [illegible] au Créateur de l'Univers, X
Pernacapiaba, Pays montagneux, X [illegible]
Pernapiacaba (Montagnes de), X [illegible] & 226.
Pero, fruit, *voy.* Pereyra, arbre.
Pérou: Eclairciſſemens ſur ce Pays, X. 549 & *ſuiv.* Village de ce nom, XI. 506. Circonſtances recueillies ſur la Conquête du Pérou, 548. Fable des Géans Péruviens, 571. Côte du Pérou, 621. Mêmes paralleles, *ibid.* Découvertes qui conduiſent à celles du Pérou, XII. 167. Découverte & conquête du Pérou, XIII. 40. Origine du nom de Pérou, 48. Préjugé des Péruviens, qui favoriſe beaucoup les Eſpagnols, 62. Simplicité des Péruviens, 64. Les Eſpagnols pillent le Camp Péruvien, 72. Les Généraux Péruviens veulent ſe ſouſtraire au joug des Eſpagnols, 79. Ruſes des Péruviens, 81. Bonté naturelle des Peruviens, 85. Demandes qu'on leur fait & qu'ils accordent, *ibid.* Un Inca leur recommande la paix en mourant, 86. Conquête du Pérou, 92 & *ſuiv.* Arquebuſes rares au Pérou, 96. Source de nouveaux troubles au Pérou, 132. Audience Royale pour le Pérou, 142. Mouvemens qu'elle y cauſe, 143. Choix d'un Vicerοi-Préſident pour le Pérou, 144. Auditeurs. Maître général des Comptes, *ibid.* Généreuſes idées des Soldats du Pérou, 179. Ils ſont défaits par Carvajal, *ibid.* Obſervations ſur quatre Rivieres du Pérou, 228. Changement arrivé dans le Gouvernement du Domaine Eſpagnol au Pérou, 241. Son état préſent. Ordre des deſcriptions ſuivantes, *ibid.* Deſcription du Pérou, 297. Situation & bornes qu'on donne au Pérou. Sa diviſion en trois Audiences. Sa diviſion Eccléſiaſtique, *ibid.* Inexactitude de cette deſcription, 298. Différence entre l'ancienne & la nouvelle diviſion. Deſcription Géographique de l'état actuel du Pérou, *ibid.* Côte depuis Panama juſqu'au Pérou, 432. Péruviens qui habitent trois ſortes de Montagnes, 439. Montagnes qui ſéparent le Chili & le Pérou, 448. Négligence des Péruviens à réparer les chemins, 465. Theſe péruvienne, dédiée à l'Académie des Sciences, 483. Comment le Voyage du Pérou au Chili eſt raccourci, 496. Origine des Incas, & de l'ancien Empire du Pérou, 508. Durée de la premiere époque de l'Empire, 509. Marques diſtinctives du Souverain & des Grands, 510. Maniere dont les Péruviens ſont policés, *ibid.* Planche ou vûe de la cérémonie du mariages des Incas, & forme des mariages, 511. Premiere Religion du Pérou; *ibid.* Succeſſion des Incas, 512. Prédiction de l'arrivée des Eſpagnols au Pérou, 516 Chronologie des Vicerois du Pérou, 520. & *ſuivans.* Différence du Climat à la même hauteur au Pérou, 530. Effet de la roſée au Pérou, 531. Vents qui y regnent en hiver, *ibid.* Jamais de pluie dans les Vallées du Pérou, 532. Tremblement de terre au Pérou, 536 & *ſuiv.* Mœurs, Uſages & Qualités des Péruviens, 541. Leur caractere général, 542. Détail ſur leur génie & leurs uſages, 543. Leur pareſſe, *ibid.* Leur ivrognerie, 544. Leurs feſtins. Leurs danſes, *ibid.* Leurs jeux, 545. Leur nourriture ordinaire, *ibid.* Leur facilité à voyager, 546.

Forme de leurs Cabanes. Leurs meubles, *ibid.* Comment leurs Cabanes ſont gardées pendant leur abſence, 547. Propriété ſinguliere des chiens. Chriſtianiſme des Péruviens. Exemples à ce ſujet, *ibid.* Leurs Mariages, 548. Epreuve qu'ils font de leurs femmes. Comment ils pratiquent la Religion, *ibid.* Leur inſenſibilité pour la mort, 549. Cette inſenſibilité eſt la même dans leurs combats contre les Hommes & les Bêtes, *ibid.* Leur ſtupidité n'eſt pas invincible, 550. Effets de l'éducation & de l'exemple, *ibid.* Leurs maladies, 551. Comment ils ſe guériſſent de la fievre. Ils vivent longtems. Leurs occupations, *ibid.* Obſtacle à la converſion des Péruviens, 552. Vexations des Corrégidors, 553. Haine entre les Indiens & les Negres, 554. Loix qui empêchent entr'eux les commerces d'amour. Mines cachées aux Eſpagnols, *ibid.* Principale cauſe de la diminution des Péruviens, 555. Habillement des Vallées du Pérou, *ibid.* Cérémonies de la réception des Vicerois, 561. Forces que le Viceroi peut mettre ſur pié, 564. Diviſion du Peuple en Décuries, 565. Autorité des Empereurs, *ibid.* Ordre de la Succeſſion des Empereurs, 566. Diviſion des Terres. Réglement pour la culture, *ibid.* Uſage du produit des Terres, 567. Richeſſe des Palais & des Temples, *ibid.* Religion des anciens Péruviens, 568. Vierges conſacrées au Soleil. Habillement des Empereurs, *ibid.* Fêtes Péruviennes & leurs cérémonies, 569. Sacrifices & conſultations, 570. Culte de la Lune & des Guacas. Enterremens & circonſtances. Education des Enfans, *ibid.* Mariages des anciens Péruviens, 571. Occupations laborieuſes des deux ſexes. Grands chemins du Pérou, *ibid.* Langue commune, 572. La Langue des Incas négligée, 573. Elle eſt cultivée par les Poëtes & les Philoſophes. Exemple de la Poëſie Péruvienne, *ibid.* Aſtronomie, 574. Effet des Eclipſes ſur les Péruviens, 575. Diviſion du tems. Médecine. Géométrie & Muſique. Hiſtoire, *ibid.* De quoi les Péruviens ſe ſervent pour ſuppléer à l'écriture, 576. Leur Arithmétique. Anciens Monumens du Pérou, *ibid.* & *ſuiv.* Planche ou figures des ouvrages qui ſe trouvent dans les Tombeaux des anciens Péruviens, 577. Plan & vûe de la Citadelle ou Palais des Incas du Pérou à Acun Cañar, 581. Autres Fortifications Péruviennes, 582. Les Péruviens n'ont pas l'uſage du fer, *ibid.* Navigation des Péruviens, 583. Leurs inventions pour gouverner une ſorte de Bâtiment de mer nommé Balſe, 584. Utilité de cette manœuvre. Surquoi elle eſt fondée, *ibid.* Mines d'or, d'argent, &c. du Pérou, 585, & *ſuiv.* Pareſſe ſans excuſe, 600. Eclairciſſement ſur les obſervations faites au Pérou pour déterminer la figure de la Terre, 609. Hiſtoire naturelle du Pérou & des Contrées voiſines, XIV. 135 & *ſuiv.* Vins de trois territoires du Pérou, 149.

Perpetuane, marchandiſe, III. 373.

Perpignan: Situation du Fort royal, IV. 525.

Perrem, Ville, IX. 65.

Perrier (M.): Plan qu'il prend du Fort d'Arguim, II. 441.

Perrique, oiſeau, XI. 57.

Perroquet, & tout ce qui a rapport à ce nom, *voy.* Perroquets.

Perroquets, de deux eſpeces au pays du Sénegal, II. 305. Maniere dont ils conſtruiſent leurs nids, *ibid.* Ile des Perroquets, 574. Deux ſortes de Perroquets, III. 305. Figure du poiſſon appellé perroquet, *voy.* la planche, 311. Grands Perroquets à queue rouge, 422. Perroquets bleus à queue rouge, 587. Perroquets fort vantés, IV. 64. Perroquets de diverſes eſpeces ſur la Côte d'or, 246. Figures de Perroquets de Guinée, 248. Perroquets blancs, 445. Ile des Perroquets, 448. Perroquets d'Ethiopie, 503. Perroquets de Congo, V. 76. Perroquets de la Chine, VI. 488. Perroquets d'une belle eſpece, VIII. 136. Ceux des Moluques parlent bien, 377. Ceux de Madagaſcar, 606. Belle eſpece de Perroquet ou Perruche, d'un ſilence triſte & mélancolique, X. 459. Poiſſon nommé perroquet marin, XI. 254. Riviere du Perroquet, 527. Avis que des Perroquets donnent, XII. 156. Perroquet de mer, 234. Quatre eſpeces de Perroquets, 626. Maniere Indienne d'embellir les Perroquets, XIV. 162. Ceux du Bréſil & leurs plus belles eſpeces, 297. Où l'on voit les premiers Perroquets du Canada, 718. Le Perroquet plongeur, XV. 279.

Perrot (M.) donne ſon nom à une Ile, XIV. 703. *voy. la note* (6) Cité 732.

Perry, Anglois, dont la vie eſt en danger en achetant des Negres, III. 71.

Pers (P.) & ſes anecdotes, XII. *xiij. de l'avant prop.*

Perſans. *Voy.* Perſe.

Perſe: Planche ou Carte de la Côte de Perſe & de l'Ile d'Ormus ou de Jérun, I. 98. Préſens du Roi de Perſe à un Viceroi Portugais, 119. L'Emiſſaire du Roi de Perſe tué, 120. Royaume de Perſe, nommé Iran, VII. 37. Conquêtes du Schah Iſmaël & des Perſes, 166. Guerre de Din-mahamet contre la Perſe, 175. Les Perſans attaquent Ali, dernier fils d'Avanash, 177. Penſion que la Perſe fait à Abulghazi, 201. Complot des Princes Usbeks contre la Perſe, *ibid.* Embarras des Perſans, 202. Querelle de l'Etat de Bokhara avec la Perſe, 207. La Perſe vantée pour ſes chevaux, 316. Secours qu'un Perſan donne aux Hollandois, VIII 468. Idée que Carré donne de la Perſe & de ſes Habitans modernes, IX. 8. Reception d'un Ambaſſadeur de Perſe à la Cour du Mogol, X. 27. Ses préſens magnifiques. Un Ambaſſadeur Anglois ſe croit préféré à l'Ambaſſadeur Perſan, *ibid.* Obſervations

sur les routes de Perſe aux Indes, 132. Carnage des Perſans dans Dehli, 221. Vengeance qu'ils en tirent, *ibid.*

Perſécution, contre les Miſſionnaires à la Chine & ce qui y donne occaſion, V. 404. Perſécution contre le Chriſtianiſme : A quelle occaſion elle s'éleve, & ſes effets, VI. 361. Autre perſécution qui s'éleve, 365.

Perſequida, perle ſinguliere, & ſon Hiſtoire, XI. 550.

Perſicaire, plante à fleurs, XI. 714. Autres plantes perſiquaires, 717.

Perſil, de trois eſpeces, XI. 705. Perſil du Bréſil, XIV. 312.

Perſilis, Riviere, X. 202.

Perſimon, eſpece de prunes, XIV. 509.

Perſin, Riviere, XIV. 242.

Perſique, Golfe, I. 87. Effets du vent Terrenos au Golfe Perſique, XI. 628.

Perſons (Jean) Anglois, laiſſé à Patane pour le ſoutien du Comptoir, II. 101. Il conduit une petite cargaiſon à Macaſſar, 102. Il y devient fou, 106.

Perſpective, admirable, XIII. 272.

Perth, Ville, & ſon Plan, XIV. 553.

Pertinbuaba, poiſſon. *voy.* Pertinbuabo.

Pertinbuabo, ſorte de poiſſon, II. 413. Figure de ce poiſſon nommée auſſi Orſie & Pertinbuaba, voy. la planche, III. 311.

Pettingas, Capitaine d'un Bâtiment Eſpagnol pris par les Anglois, I. 301. Ruſe qu'il emploie pour tromper les Anglois, 302.

Peuajes, Nation d'Indien, XIII. 362.

Peruſſe, écorce, & ſon uſage, XV. 232. L'arbre eſt une eſpece de Sapin, 234.

Peruviane, plante à fleurs, XI. 721.

Péruviens, Peuples, voy. Pérou.

Perver, Place, X. 230.

Pervis (Sultan), Prince, fils du Mogol, à qui un Ambaſſadeur Anglois ſe préſente avec hardieſſe, X. 2. Ce Prince s'enivre du vin des Anglois, *ibid.* Différend entre lui & ſon frere, 11.

Pes (Dom André de), Commandant d'une Flotte, XIV. 574.

Peſcatti, Royaume, voy. Porka, Ville.

Peſce-Muger, ou Douyon, poiſſon & propriété de ſes os, X. 412.

Peſo, poids, IV. 119.

Peſoa (André), Portugais, VIII. 334.

Peſſay, Village, IX. 192.

Peſſelier (Sieur), Directeur général de la Compagnie Françoiſe à la Martinique, IV. 378.

Peſte terrible à Surate, IX. 37. Ses renouvellemens & ſes effets. Peſte à Balſora, *ibid.* Eſpece de peſte & ſes effets, XI. 487. Peſte des fruits & des Moiſſons, XII. 619.

Peta, ſorte de liqueur, IV. 67. Lieu de ce nom, VIII. 12. Narſapur-Peta, voy. Narſapur Peka. Le Roi d'Achem enleve la Reine de Peta, IX. 344.

Petaba, Une des Iles de Zangibar, I. 51.

Petapa, Place, XII. 494.

Petaplan (Montagne de), XI. 166.

Petapoli, Ville : Rade & Baie de ce nom, II. 94. Les Anglois y ſont invités au commerce, *ibid.*

Pataque, ſorte de monnoie, IX. 222.

Pe-ta-tas, Peuples, VII. 90.

Petchin, Village, V. 334.

Pete, Muſicien de Jaggas, V. 102.

Petelong, Province, voy. Bordo longh.

Peter (Jean), habile Matelot Hollandois, VI. 532.

Peter, Roi d'un pays dont les peuples ſont cruels, III. 364. Commerce de ces Peuples, *ibid.* Offre du Roi Peter pour un Etabliſſement, 583. Un Prince de ce nom porte auſſi celui de Barſaw, 610. Salle de ſon Conſeil : Idole, & ſa figure. Caractere du Roi Peter. Ses Femmes, *ibid.* Témoignage de deux Auteurs ſur ce Prince, 611. Il eſt trouvé plein de vie & de ſanté, IV. 427.

Peters, Facteur Anglois, & ſa mort, III. 90.

Peter-Vincent, voy. Alva (Vincent).

Petes, Roi du Cap Meſurado, III. 581. *à la note* (64).

Petiero, Village, voy. Petri.

Petiguares, Nation, XIV. 259.

Petil, monnoie, voy. Caxas.

Pe-ting-tu-hu-fu, Ville, voy. Hocheu.

Petis de la Croix, voy. Croix (Petis de la).

Petit Ardra, voy. Ardra & Praya.

Petit-Barbu, poiſſon, voy. Nez plat.

Petit Drouin, Place, III. 349. 365.

Petit-gris, & ce que c'eſt, XV. 322.

Petit-homme-barbu, poiſſon, voy. Macheran.

Petit-Seſtos, voy. Seſto.

Petit-Seſtre, Place, voy. Seſto.

Petit-Tabo, Place de la Côte d'Ivoire, III. 349.

Petivarès, Nation, XIV. 238. Uſages des Petivarès, 261.

Pétoncle, poiſſon à coquille, d'une groſſeur conſidérable, XI. 232. Iles des Pétoncles, *ibid.* Ce poiſſon commun à Timor, 255. Monſtrueux Pétoncle, 416.

Pe-tong, eſpece ſinguliere de cuivre, VI. 107.

Pe-tou, nom que les Chinois donnent aux Etoiles du Nord, & Temple qu'ils leur dédient, VI. 32. Inſcription qui porte : A l'Eſprit & au Dieu Pesou, *ibid.*

Petraatia, Prince dont on doit ſe défaire ainſi que de ſes deux fils, X. 485. Il monte ſur le Trône, 487.

Petra Blanca, Rocher, IX. 60.

Petra de Looma, Roc terrible, & pourquoi ainſi nommé, II. 406.

Petri, ou Petiero, Village diſtingué par un Rocher, III. 626.

Petri Grande, ou Poyera, Village, IV. 25. Par qui habité, 26.

Pe-tſay, excellent légume, VI. 480.

Pet-ſi, fruit, VI. 65. Pe-tſi, fleur qui croît ſous

l'eau : Qualité qu'on lui attribue fauſſement, 477. Pe-tſi, partie d'un Royaume, 509. Royaume de Pe-tſi, 510.
Pe-tſo, lieu délicieux, V. 286.
Pett, Voyageur, XV. 102.
Pettan, ancienne grande Ville, X. 197.
Petty-Harbour, habitation, XV. 648.
Pe-tu, Prince Tartare, VII. 100.
Petun, tabac ſauvage, & ſon uſage, XV. 42. Petun verd, 692.
Petuna, Ville, VI. 601.
Petuncle, eſpece de Limaçons, V. 92.
Petune, ou Pedne, Ville, VI. 552.
Pe-tun-tſe, ſorte de terre propre pour la fabrique de la porcelaine, VI. 236.
Pe-tyen-tang, Temple ; ſa ſignification & ſon uſage, VI. 34.
Petzora (Terre de), XV. 134.
Peuack, nom de la couleur d'un Eléphant, IX. 282.
Peumo, arbre, & vertu de ſon écorſe, XIV. 175.
Peuples, voyez les chacun à ſon article particulier. Peuples à face de chien, VII. 251. Peuple Inſulaire de la Mer glaciale, 285. Peuples qui ont des queues, X. 391. Peuples barbares, & bêtes ſauvages qu'on rencontre dans une route, XIII. 445. Peuples errans, XIV. 75. Différence abſolue de quelques Peuples du Nouveau Monde, XV. 5. Changemens qui donnent de la vraiſemblance à d'autres ſur le même ſujet, *ibid.*
Peuplier noir, arbre, XV. 254.
Peur : Peinture ſinguliere de la peur & ſes effets, VIII. 431. Elle fait chanter un Capitaine Hollandois ſe croyant menacé de la mort, *ibid.*
Peu-tſau, Catalogue de plantes médecinales, VI. 287.
Pevas, derniere Miſſion Eſpagnole ſur le Maraſion, XIV. 35.
Pexe-huey, ou Poiſſon-bœuf, grand Poiſſon, XIV. 156.
Peyentau, Place, XI. 505.
Pe-yeu, ſorte de pierre huileuſe, VI. 237. Son uſage, *ibid.*
Pey-lé, titre de Prince, VI. 587, 599. Signification de cette dignité, VII. 30.
Pey-lo, titre de Prince, VI. 182.
Pe-yong, Village, V. 331.
Pey-pan, ou Ma-pay, Poſtillon, V. 462.
Peyton, Capitaine Anglois, V. 144.
Pey-tſe, titre de Prince, VI. 182, 587.
Pe-yu, fils de Confucius, VI. 301.
Peyxoto (Antoine) avec deux autres Portugais, font la découverte du Japon, I. 140. Cité ſous le nom d'Antoine Peixota, X. 561.
Pe-zhong, ſorte de Serge, VI. 90.
Pharaon-Nero, & ſes découvertes en Afrique, I. p. *iij. de l'Introd.* Pointe de Pharaon, & ſa poſition, 145. Rats de Pharaon, animal, VII. 352.
Phaſe, Fleuve, IX. 35.
Phaſéole, plante à fleurs rouges, XV. 247.
Phatannes, Nation, VIII. 464.
Phaulkon (Conſtantin), Miniſtre de Siam, voy. Conſtance (M.)
Phelipeaux (Fort de), XIV. 656.
Phéniciens : Leurs forces maritimes & leur commerce, I. p. *ij. de l'Introd.*
Phenix, ou Simorg, Oiſeau fabuleux, VII. 385.
Phénomenes : Phénomene d'une Colomne d'eau priſe pour préſage d'un tems favorable trompe les Portugais, I. 54. Taches blanches ſur la Mer auſſi vives que des éclairs, 177. Jets d'eau qui ſe forment dans les Mers d'Afrique, 227. Explication du Phénomene ſur la couleur de l'eau de la Mer rouge, 198 & *ſuiv.* Phénomene produit par une plante, 387 & *ſuiv.* Etrange Phénomene, 449. Phénomene ou feu que les Portugais nomment Corpo Santo, 450. Phénomene dont on ne conçoit pas la cauſe, II. 125. Phénomene de l'Ile de Madere, 281. Monſtrueux Phénomene du Pic de l'Ile de S. Philippe ou de Fuego, 393. Phénomene propre à la Mer qui environne trois Iles, 412. Phénomene qui épouvante les Anglois, III. 46. Phénomenes que les Negres prennent pour préſage de guerre, 94. Rayons de lumiere, ſorte de Phénomenes, 447. Phénomene d'un homme jaune, 451. Deux colomnes d'eau fort extraordinaires, 470. Explication de divers Phénomenes, IV. 468. Explication d'un Phénomene, 591. Phénomene qui cauſe une grande frayeur, V. 121. Celui d'une nuée, 181 & 182. D'une Riviere, 260. Deſcription du Phénomene appellé Aurore boreal, 463. Ouvrages ſur les Phénomenes de la nature, & machines qui en facilitent l'explication, VI. 278. Phénomenes, pronoſtics d'évenemens terribles, 530. Phénomene d'un vent dangereux, IX. 94. Obſervations de pluſieurs Phénomenes, 127 & 128. Phénomene des vents aliſés, 178 & 179. Phénomene remarquable, 613. Recherches d'un Auteur pour expliquer un Phénomene, X. 112. Phénomene des plus extraordinaires, 417. Météore extraordinaire, XI. 101. Pluſieurs Phénomenes, 287. Phénomene, ſigne de tempête, 426. Phénomene maritime, 510. Phénomene qui paroît prodigieux, 516. Explication d'un Phénomene, 576, *à la Note.* Phénomene nouveau, XII. 10. Opinion des Indiens ſur un Phénomene, 313. Divers Phénomenes, XIII. 104. Phénomene touchant des Indiens, 179. Phénomene d'un Volcan qui ſe renouvelle, 389. Phénomene dans l'enfance d'un Inca du Pérou, 515. Phénomenes communs ſur les Paramos ou Montagnes, 607. Autres Phénomenes fréquens, 608. Découverte d'un nouveau Phénomene, 613. Phénomene ſingulier de la Marée, XIV. 49. Son explication, 50. Phénomene merveilleux, 317. Phénomene d'eau de Mer chaude & bouillante, XV. 517. Autres Phénomenes, *ibid.*

Philadelphie (Comté de), XIV. 557. Sa Capitale eſt celle de toute la Penſylvanie. Par qui le premier plan de cette Ville, tracé, *ibid.* Autres Villes ou Bourgades du même Comté, 558.
Philipatan, Ville, X. 202.
Philipillo, Interprête Indien, XIII. 64, 66. Il aime une des femmes d'un Inca dont il eſt Ennemi, 77. Nouvelle trahiſon de Philipillo, 83. Il conſpire contre la vie de l'Adélantade Almagro, 90. Il eſt écartelé, *ibid.*
Philippe (Saint). Pour ce qui a rapport à ce nom, *voy.* Philippe (Saint) ou Fuego, Ile.
Philippe (Saint), ou Fuego, Ile, & ſa découverte, I. 12. Diverſes Baies de cette Ile, II. 348. Nommée Fuego, *ibid.* Origine du nom, 391. Elle eſt auſſi appellée Ile de feu, & ſa ſituation, 392. Erreurs d'un grand nombre de Voyageurs ſur cette Ile. Montagnes de Fuego. Deſcription du Pic de Fuego. Horribles effets du Volcan. Vûe de l'Ile S. Philippe ou Fuego avec ſon Volcan, *voy.* la planche, *ibid.* Origine de ce Volcan, 393. Fable des Inſulaires à ce Sujet. Production de l'Ile, *ibid.* Erreur de quelques Ecrivains ſur cette Ile, 394. Religion de l'Ile. Ancien commerce de Fuego. Propriétés des Côtes. Rades ou Baies de cette Ile, 295 & 296. Séjour des Blancs de l'Ile & leur revenus, 396. Ville de S. Philippe. Deſcription de ſa Rade, *ibid.* Cette Ile priſe par les Anglois, 397. Ville de S. Philippe, Capitale du Royaume de Benguela, IV. 494. Orig. de la Ville de S. Philip. V. 26. Monſtr. de l'Ile de feu, IX. 439. Fort de S. Philip. à Manille, X. 388. Ville de S. Philippe. XII. 478. Ville de S. Philippe le Royal, XIII. 416.
Philippe (Dom), nom d'un Roi de Bungé depuis ſa converſion, III. 250.
Philippe IV, Roi d'Eſpagne, domine ſur la Hollande, IV. 10. Cité, X. 365. Son avenement au Trône, XIII. 524. Cité, XIV. 23, 206 & 207.
Philippe (Tour de), Redoute ou Fort Anglois, IV. 54. *Sign.* H.
Philippe II, Roi de Portugal qu'un changement rend maître de la Couronne, IV. 474. Quand il ſuccede à la Couronne, V. 57. Lumieres de ce Prince, IX. 354.
Philippe (S.) Ville, *voy.* Philippe (Saint), ou Fuego. Ville de San Felipe, V. 25. Origine de la Ville de S. Philippe, & ſes noms divers, 26.
Philippe, Religieux Capucin, & ſon arrivée à Bamba, IV. 508.
Philippe II, Roi d'Eſpagne, fait un vœu & l'exécute, XI. 558. Son avenement au Trône, XIII. 521. Mort de ce Prince, 524. Cité, XIV. 206, 427.
Philippe V, Roi d'Eſpagne, à qui des Villes ſont affectionnées, XI. 570. Avenement de ce Prince, fils de France, au Trône, XIII. 526. Il reprend les rênes de la Monarchie, 527. Statue Equeſtre de ce Prince, & ſa mort, 529. Cité, XIV. 84, 256.
Philippe de la Trinité, donne la deſcription de l'arbre triſte, XI. 671.
Philippe I, Roi d'Eſpagne, XII. 150.
Philippe III, Roi d'Eſpagne, & ſon avenement au Trône, XIII. 524. Mort de ce Prince, *ibid.* Cité, XIV. 23, 206. Il érige Leogane en Principauté, XV. 412.
Philippe, Riviere, autrem. appellée Douce, XIV 16.
Philippeville, ou Famine (Fort de), X. 343. Par qui eſt bâtie la Citadelle de Philippeville, XI. 10. Par qui le nom de Famine donné au Port de Philippeville, 12. Deſcription du Port de Famine, 42.
Philippines, Iles, & idées qu'un Auteur en donne, IX. 80. Obſervations ſur ces Iles, X. 355. Foibleſſe des Inſulaires & comment maîtriſés par les Eſpagnols, 356. Deſcription des Iles Philippines, 376. Origine de leur nom. Leur diſpoſition. Deux Cartes de ces Iles, *ibid.* Leur nombre & leurs noms, 377. Leur poſition, *ibid.* Comment elles ſe ſont formées, 378. Anciens Habitans. Trois ſortes de Peuples, *ibid.* Sauvages de quelques-unes de ces Iles, 379. Chauves ſouris des Philippines, 389. Lenteur des Eſpagnols pour l'entrepriſe de la conquête des Philippines, 402. Accroiſſement des Eſpagnols aux Philippines, 404. Gouvernement de ces Iles, 405. Gouvernement civil, 406. Tribunal ſuprême. Appointemens des principaux Officiers. Prérogatives extraordinaires du Gouverneur, *ibid.* Inconvéniens qui les balancent, 407. Triſte ſort de la plûpart des Gouverneurs, *ibid.* Chaleur & humidité régnantes, 408. Regne des vents. Qualités de l'air, *ibid.* Tremblemens de terre, 409. Volcans. Ce qui rend les Montagnards errans. Avantages des Philippines pour le commerce, *ibid.* Abondance de diverſes ſortes d'animaux, 410. Propriétés de Civettes aux Philippines, *ib.* Tortue de les Philippines, 411. Différence de quelques animaux des Philippines qui ont du rapport aux nôtres, 412. Les Philippinnes infectées de Crocodiles, *ibid.* Fruits des Philippines, 413 *& ſuiv.* Aucun fruit de l'Europe ne croît aux Philippines, 415. Diverſes ſortes de Palmiers, *ibid.* Diverſes ſortes de bois, 416 Diverſes Platanes, 417. Fleurs particulieres, 418. Herbes médecinales. Poiſſons & Antidotes, *ibid.* Plantes ſenſitives, 419. Six Langues différentes, 420. Manieres d'écrire des Inſulaires. Jugement des Cauſes. Forme criminelle. Maniere de découvrir & de punir le vol, *ibid.* Femmes & mariages, 421. Suplément à la Poligamie. Coutume extrêmement barbare. Rangs & occupations des Inſulaires, *ibid.* Autres uſages qui leur ſont particuliers, 422. Comment ils traitent les morts. Deuil ſingulier. La vengeance en fait partie. Figure, taille & habits des Inſulaires, *ibid.* Ornemens de leur peau, 423. Maniere dont

ils ſe ſaluent. Leur nourriture. Leur muſique & amuſemens. Leur Religion & maniere dont on la connoit, *ibid.* Apparitions prétendues, 414. Divinités bizarres. Ancienne forme de Gouvernement, *ibid.* Caractere des Inſulaires, 425. Peinture des femmes. Agréable maniere de mendier, *ibid.* Route & ſecours pour le voyage des Philippines, XI. 464. Réflexions d'un Auteur ſur le voyage des Philippines au Méxique, 511. Prix qu'on paie pour cette Route, 512.

Philippopoli, Place, X. 129.

Philirrea, arbriſſeau, XI. 697.

Phillips, Facteur de Fatatenda, & ſa guériſon, III. 98. Sa mort, 99.

Phillips (Thomas), Capitaine Anglois, II. 357. Son voyage au Royaume de Juida & dans l'Ile de S. Thomas, II. 354. Caractere de ſon Journal. Ses avantures avant ce voyage, *ibid.* Il eſt priſonnier en France, 355. Motifs de ſon voyage en Guinée. Son départ. Un des Vaiſſeaux avec leſquels il part échoue près des Dunes. Conſeil qu'il donne aux Officiers ſur la conduite qu'ils doivent tenir avec les Matelots, *ibid.* Nombre d'hommes dont un Vaiſſeaux eſt chargé, 356. Tempête qui met Phillips en danger. Sa fermeté. Femme traveſtie en Soldat, *ibid.* Rencontre d'un Armateur François, 357. Phillips fort maltraité dans le combat. Ce que c'eſt que cet Armateur, & ſa perte, *ibid.* Avec quelle peine Phillips rétablit ſon Vaiſſeau, 357. Il ſe rend aux Iles du Cap Verd, 358. Il deſcend dans la Rade de Praya & viſite le Gouverneur. Ce qui ſe paſſe entre lui & le Gouverneur de S. Jago, *ibid.* Collation à la Portugaiſe, 359. Circonſtances du ſejour de Phillips à S. Jago, *ibid.* Il quitte les Iles du Cap Verd, 360. Violent Tornado qu'il eſſuie. Il retrouve Churley au Cap Meſurado, *ibid.* Il ſe rend à la Cour du Roi André, 361. Il eſt reçu à la Salle du Conſeil. Feſtin qu'il fait aux Negres. Uſage ſingulier, *ibid.* Chaſſe de Phillips, 362. Viſite qu'un Roi Negre lui fait, & admiration que ce Prince lui cauſe, 363. Il trouve un Ecoſſois parmi les Negres. Avanture de cet homme. Précautions de Phillips avant de ſe rendre à la Côte d'or, *ibid.* Peuples cruels qui l'empêchent d'aller plus loin, 364. Malaguette qu'il achette, 365. Mort & ſépulture de ſon frere, *ibid.* Triſte état des deux Vaiſſeaux, 367. Rencontre d'un Armateur Hollandois. Phillips achette de l'or pour du fer en barre, *ibid.* Récits fâcheux pour Phillips. Ses maladies, 368. Rencontre d'un Vaiſſeau de la Compagnie Hollandoiſe, *ibid.* Avis qu'il lu Cap Corſe, 369. Commerce qui lui antageux, 373. Fête qu'il donne aux Officiers Anglois du Cap Corſe, *ibid.* Artifice de quelques Marchands pour déguiſer leur pyraterie, 374. Viſite du Roi de Sabo & autres Princes, *ibid.* Tornado qui met Phillips en danger, 375. Ils quittent le Cap Corſe, *ibid.* Il fait ſa cour à une Reine, 376. Jeûne involontaire, *ibid.* Multitude d'animaux qu'il voit, *ibid.* Quantité d'or qu'il ramaſſe, 377. Il eſt invité à dîner par un Prince Negre, 378. Il refuſe de donner ſon épée à la porte, *ibid.* Il aſſiſte aux funérailles de Schurley, 379. On lui fait préſent d'un jeune Tigre privé. Animaux qu'il achette, *ibid.* Phillips arrive ſur la Côte de Juida, 380. Il va à la Cour du Roi de Juida, 381. Sa réception ainſi que des Facteurs au Palais, 382. Il eſt atteint d'un violent mal de tête, & ſa ſanté ſe ruine, 384. Il fait marquer des Eſclaves, 385. Conſeil cruel qu'on donne à Phillips. Ses raiſons pour le rejetter, 385. Informations qu'il prend ſur le poiſon des Negres, 386. Sa défiance, *ibid.* Il lie entretien avec les Reines de Juida, 387. Il tire d'embarras un Facteur François, *ibid.* Deſcription d'une table publique ou ordinaire Negre, 388. Il eſt curieux d'entendre parler une Idole, *ibid.* Sa hardieſſe à maltraiter l'Idole, 389. Avis qu'il reçoit du Roi de Juida, *ibid.* Il ſigne un Traité de paix, 390. Ses recherches ſur les Fétiches, 391. Embarras de Phillips pour la communication du rivage au Vaiſſeau, 394. Son départ de Juida avec Clay. Ils ſe perdent de vûe. Monſtres marins, *ibid.* Son Tigre s'échappe de ſa cage, 395. Il arrive à l'Ile S. Thomas. Il part pour la Barbade, *ibid.* Longueur de ce voyage, 396. Son calcul ſur cette courſe. Perte qu'il fait dans ſon voyage. Cauſes des maladies qui ſe mettent parmi les Negres & ſes Matelots, *ibid.* Peines qu'il en coûte à tranſporter les Negres, 397. Méthode qui ſauve Phillips de la peſte, 398. Son retour en Europe. Férocité de ſon Tigre. Danger auquel Phillips eſt expoſé à Beachy, *ibid.* Il devient tout-à-fait ſourd. Cette raiſon lui fait quitter les affaires. Il ſe retire à Brecknock ſon Pays natal, 399. Cité, 577 *& ſuiv.* 581, 583, 607 & 608. 632. Cité, IV. 27, 52, 54. *Sign.* G. Témoignage de Phillips ſur les jardins du Cap Corſe, 53. *Sign.* H. Cité, 54. *Sign.* H. 63, 65, 72, 75 *& ſuiv.* 272, 274, 279. Sa deſcription des Hamacs, 282. Cité, *ibid.* 286, 288 *& ſuiv.* 295, 298, 337, 340, 345 & 346. 349, 353 *& ſuiv.* 350. Idée que Phillips donne du Palais du Roi de Juida, 361. Cité, 396. Phillips, cité, XII. 456.

Philipſon (Milon), Anglois, pris par les Eſpagnols, XII. 648.

Philoſophie naturelle des Chinois, VI. 279 *& ſuiv.* Si la Philoſophie peut être expliquée en Tartare, VII. 516. Ordre aux Jéſuites de mettre la Philoſophie en Tartare, 538. Philoſophie Siamoiſe, IX. 263. Philoſophie Indienne, X. 269. Secte Philoſophique, 649. Les Philoſophes cultivent la Langue des Incas du Péron, XIII. 573.

Phipp's Tower, Fort Anglois : Sa ſignification, IV. 54. *Sign.* H.

Phips (M.), Anglois, IV. 215.

Phips (Sir William), Gouverneur général, XIV. 542.
Phleos, plante, XI. 706.
Pholeys, voy. Foulis.
Phrases familieres, Jalof & Fouli, III. 200.
Phulo, Roi Negre : Visite qu'un Phulo fait aux Hollandois, VIII. 87. Tombeau des Phulos, Rois d'un Pays, 89 & 90. Cités, *ibid. & suiv.*
Phyllitis, plante, XI. 717.
Physique : Explication Physique sur le froid du Canada, XV. 217.
Phytolacca, plante, XIV. 383.
Pi, haubois, IX. 266.
Piacenza (Denis Carli de), *voy.* Carli (de &c.)
Piache, nom de Prêtres, XIII. 13.
Piaie, nom de Médecins, & leur création, XI. 61.
Piakiminier, ou Plakiminier, arbre, & son fruit, XV. 254.
Pia-lasha, Ambassadeur du Grand Seigneur, VII. 180.
Pialzi, Prince Tartare, VII. 48.
Pian-fu, Ville, VII. 329.
Piastre : Embarquement des Piastres, & bonne foi de ce commerce, XI. 550.
Piaye, Génie, XI. 58.
Picado, Secretaire du Marquis Francois Pizare, XIII. 109. Nommé Antoine Picado, 117. Il est arrêté, 118. On lui fait couper la tête, 120.
Picard (M.), est chargé d'une entreprise par Louis XIV Roi de France, XIII. 611. Cité, 612 *& suiv.*
Picari, lieu, XIV. 20.
Pichaiver, Ville, *voy.* Picheiver.
Pichamauls, fleur, VIII. 545.
Picheiver, Place, X. 204. Cette grande Ville Capitale d'une Province de même nom, autrement dite Pichaiver, 205.
Pichel, Riviere, III. 248.
Pichin, Place, X. 208.
Pichincha, Montagne célebre, XIII. 389. Son Volcan, *ibid.* 473. Voyage de deux Académiciens au Volcan de Pichincha, 483. Le sommet de cette Montagne est glacé, 622. Hauteur du Pichincha, 633. Campement des Académiciens sur cette Montagne, *ibid.* Seconde station au Pichincha, 635.
Picma, Village, V. 333.
Pico, Ile, I. 12. Sorte de mesure de ce nom, IX. 439.
Picol : Le Roi de Bantam fait présent de deux Picols de Canton au Roi d'Angleterre, I. 477. Ce nom écrit Pikol, V. 326. Sorte de poids de ce nom, VIII. 157.
Picolo (Bassam), III. 366.
Picos fragosos, ou les Monts brisés, V. 123.
Picqueno (Akkani), IV. 93.
Picquet (Montagnes du), V. 136. D'où elles tirent leur nom, 137.
Picton, Riviere, XIV. 747.
Picuana (Piscari), II. 420.
Pidor, Royaume, & Ville de ce nom, I. 372.
Pie V, Pape, XIII. 339.
Pieces contenues dans des Relation, *voy.* Tables, &c.
Piedad, Chaussée, XII. 430.
Pié de veau de l'Amérique, plante, XV. 254.
Pien-chui-keu, entrée d'une vallée, VIII. 8.
Pien-lyang, Place, VII. 85.
Pierre (Capitaine), Roi du Cap Mesurado, III. 471. Un autre Roi de ce nom, surnommé Pierre le cruel, XI. 553. Avanture de ce dernier nommé aussi Philippe, 555.
Pierre, Czar, *voy.* Czar.
Pierre (Dom), fils de la grande Duchesse de Bamba, IV. 505.
Pierre de, *voy.* Sassari & Sestola.
Pierre-Joseph-Marie de, *voy.* Biffelto.
Pierre (Saint), Lieux qui ont rapport à ce nom, *voy.* Pierre (Saint), Fort François.
Pierre (Saint), Fort François, II. 428. Importance de cette Place, 447 Mines près de ce Fort, 643. Port S. Pierre nommé aussi Socanrayo, X. 366. Plante sensitive qui croît sur les collines de S. Pierre, 419. Riviere nommée S. Pierre & S. Paul, XII. 465. Bourg nommé S. Pierre, 492, 501. Fleuve S. Pierre, XIV, 100. Monts & Fleuve S. Pierre, 397. Iles S. Pierre, 677. Lac S. Pierre, 700. Poisson nommé S. Pierre, XV. 230. Riviere de S. Pierre, autrefois nommée Roxelane, 493. Baie de S. Pierre, 649.
Pierre (M. de Saint), Officier François, déguisé en Tompette, se présente à la porte du Fort d'Arguim, II. 442. Le Comte de S. Pierre, Ecuyer &c. XIV. 676.
Pierres, en général : Pierre végétable, II. 367. Pierre lumineuse, 378. Pierre transparente, 416. Port des pierres blanches, 594. Pierres de foudre, IV. 212. Belles pierres de plusieurs especes, V. 66. Pierres médecinales dans les oreilles du Cheval d'eau, 95. Huile de pierre, 185. Plusieurs sortes de pierres, savoir, de Montagnes, de chaux, à meules, de cœur qui ressemble au marbre, d'Aigle, &c. *ibid* & 186. Pierre de Serpent, 198. Poisson appellé Rouge pierre, 205. Pierre ou Bézoar dans la mulette des Vaches, 261. Grosseur & vertu de la pierre qui se trouve dans le ventre des Vaches, VI. 82. Vertu d'une pierre qui croît dans le fiel du Taureau, 83. Pierre qui s'amollit dans l'eau, 86. Pierre souverain antidote, 87. Pierre naturellement peinte, 99. Pierres d'Aiman, 485. Rivieres abondantes en pierres précieuses, VII. 320. Pierre enchantée, 361. Pierres de Talc, 589. Pierres d'Agathe, VIII. 49 Maniere de tirer les plus grosses pierres du fond de l'eau, 246. Pierres qui se trouvent au fond de la Mer, 437. Pierres précieuses de l'Ile de Ceylan, 549. Pierres précieuses de Madagascar, 619. Miracle de la pierre sur laquelle S. Thomas fut percé de

lances, IX. 73. Pierres fines, 308. Pierres précieuſes du Pays de Golkonde, 517. Pierres précieuſes nommées Pointes naïves, 538. Pierres de tonnerre, *ibid.* Pierres précieuſes du Pégu, 567. Pierres précieuſes du Japon, X. 656. Pierre du Porc-epi, XI. 680. Pierre de Serpent. Celle de Serpent au Chaperon, *ibid.* Pierres précieuſes des Indes Orientales, 681. Pierres de l'Ile Eſpagnole, XII. 218. Pierres précieuſes de la Nouvelle Eſpagne, 647. Vertu d'une pierre, 656. Deux ſortes de miroirs de pierre, XIII. 577. Pierre d'Inca, Pierre de Gallinace, *ibid.* Imitation en pierre, 578. Carrieres de différentes pierres, 598. Obſervations ſur les pierres à fil d'or, XIV. 350. Premier Canton de l'Amérique qui donne de la pierre à chaux, 558.

Pierſon (Joſeph), Chef d'un Comptoir Anglois, III. 380. Son caractere, 381. Hiſtoire qu'il raconte, 392.

Pieter Goſſ, *voy.* Goſſ (Pieter).

Pieters (Jean), Hollandois, tué à la guerre de Corée, VI. 522 & 523.

Pieterſz, Marchand Hollandois arrêté, VIII. 180. Cité, 182.

Piexe (Lac de), V. 343.

Piexe-Molhar, Syrene, & ſignification de ces mots, V. 93.

Pigafetta, écrit la Relation du voyage d'Edouard Lopez, IV. 471 *& ſuiv.* Quand il reçoit les mémoires de Lopez, 476. Cité, 588, 595, 611, 639. V. 3, 11, 28, 47. Relation de ce Chevalier nommé Pigaphetta, X. 331. Cité, XI. 13, 83. C'eſt au Chevalier Pigafetta qu'on doit le Journal de la navigation de Magellan, XIII. 19.

Pigaphetta, Ecrivain, *voy.* Pigafetta.

Pigaya, ou Igpecaya, plante, XIV. 312.

Pigeon plongeur, Oiſeau, XV. 277.

Pigeons verds, II. 646. Pigeons ſauvages, III. 311. Trois ſortes de Pigeons ſauvages, 588. Pigeons de la Côte d'or, & leur origine, IV. 244. Pigeons ramiers en grand nombre dans une Ile, VIII. 375. Fiente de Pigeons qui prend feu d'elle-même, X. 516. Pigeons ſauvages du Japon, 670. Quantité prodig. de Pigeons, XI. 232.

Piget, Commiſſaire Hollandois, VIII. 647.

Pigmées, *voy.* Pygmées.

Pigpug, Port, X. 366.

Pihan, nom de Temples, IX. 287.

Pik, ſorte de meſure, II. 136.

Pikanquerang, Riviere, XIV. 494.

Pikinini-Laho, III. 367.

Pikinini-Setro, ou Petit Seſtos, *voy.* Seſto.

Pikol, *voy.* Picol.

Pikpes, Peuple Indien, XIV. 540.

Pilate, & ſon Palais à Jerulalem, XI. 555.

Pilau, délicieuſe nourriture des Uſbeks de la grande Bukkarie, VII. 214. Pilau, ragoût Indien, IX. 44.

Pilaya & Paſpaya (Corrégiment de), XIII. 316.

Pilchard, Poiſſon, nommé auſſi Pélamide, & ſa figure: *voy.* la planche, III. 311. Ce poiſſon cité, 323, 422. Sa groſſeur à Loanda, V. 91.

Pilco-Mayo (Riviere de), XIII. 324. XIV. 71.

Pi-le-ko, Roi des Whey-hus, VII. 90.

Pilgrimage, titre d'un ouvrage, VII. 422.

Pilgrime, belle Maiſon, XV. 602.

Pilier, ou Tour de fer, ſépulture d'un grand Capitaine, V. 348. Dix-huit piliers de chaque côté d'un pont, 447. Pont à trente-trois piliers, 459.

Pillar, Cap, XI. 44.

Pillerilla, plante, II. 414 *& ſuiv.*

Pilona (Pierre de la), Miſſionnaire de Nangan-fu, V. 499.

Piloſelle, plante, XI. 722.

Pilote, Poiſſon, & ſa propriété, IV. 261. Pourquoi ainſi nommé, V. 205. Le Pilotte, poiſſon de l'Ile Eſpagnole, XII. 233.

Pilotes: Erreur des Pilotes, I. 169. Habileté des Pilotes de l'Ile des Robons, 178. Hiſtoire d'un Pilote, 498. Les Anglois refuſent un Pilote pour leur ſureté, 537. Les Pilotes Hollandois exclus du Conſeil, II. 214. Un Pilote perd ſa route, 323. Caractere d'un Pilote nommé Hunter, 337. Un Pilote Negre s'échappe à la nage. Deux autres refuſent leur ſecours, 340. Erreur des Pilotes ſur l'Ile de S. Jean ou Brava, 404. Un Pilote & un Facteur ſe noyent, III. 93. Cauſe de la mort d'un Pilote Anglois & comment il meurt, 108. Petit poiſſon nommé Pilote dans le cortege du Requin, 315. La Carte des Rivieres de Bandi & de Kalabar dreſſée par un Pilote, IV. 437. Mort ſubite d'un Pilote Portugais, 479. Frayeur d'un Pilote Portugais, 494. Le choc d'une baleine contre un Vaiſſeau fait reſter un Pilote ſans mouvement, 572. Un Pilote Anglois donne une Carte du Cap de Bonne-Eſpérance, V. 139. Erreur des Pilotes Siamois, IX. 223. Erreur des Pilotes Hollandois, X. 451 Idée des Pilotes, XI. 515. Ignorance de neuf Pilotes Eſpagnols, 551. Embarras des Pilotes François, 575. Ils ſe trompent dans le choix de leur route, *ibid.* Courage d'un Pilote François, 583. Il eſt maltraité, 584. Avis pour les Pilotes, XIII. 432. Ancienne erreur des Pilotes, 504. Uſage des Relations des Pilotes, 505. Ignorance d'un Pilote, XIV. 199.

Pi-lou, fête Chinoiſe, & ſon origine, V. 318.

Piloupout, X. 205.

Piloutou, Place, X. 207.

Pilpatoé, & Teutilé, Officiers Méxiquains, viennent au Camp Eſpagnol, XII. 266. Cortez les reçoit avec oſtentation, 267. Déclaration qu'il leur fait. Préſens qu'il reçoit d'eux. Ils lui conſeillent de ſe retirer. Sa réponſe, *ibid.* Adreſſe avec laquelle Cortez profite de leur curioſité, 268. Ce général fait faire devant eux l'exercice

à ſes Troupes. Frayeur que l'artillerie leur cauſe, *ibid.* Cités, 269 & *ſuiv.*
Pilxucacem, Place, IX. 368.
Pimala-darma, &c. Prince, *voy.* Fimala-darma-ſuria-ada.
Pimberah, gros ſerpent, VIII. 348.
Piment, eſpece de poivre, III. 623. Son commerce abandonné des Européens. Ce commerce autrefois exercé par les Marchands de Barbarie, *ibid.* Nommé auſſi Aji, XIII. 11. Ce fruit appellé encore Agi, 401. Grand commerce de Piment ou d'Agy, 452. Maniere de le cultiver, *ibid.* Singularité de la récolte du Piment, XV. 588.
Pimenta (Nicolas), Jéſuite portugais, Viſiteur des Indes, forme le deſſein d'envoyer une Miſſion au Catay, VII. 410.
Pimenteira, ou Poivrier, arbre; *voy.* ſa figure à la planche, XI. 658.
Pimento del cola, ou Rabo, ſorte de poivre long, III. 569. Ce poivre nommé Pimento de Rabo, IV. 465.
Pimitecouy (Lac de), XIV. 719.
Pimpernelle, de Canada, XV. 255.
, arbre, *voy.* Pins.
inacu, Ile, la même Pulo-Pinacu, I. 334.
Pinahuitzxihuitl, ou Cocochiatli, arbuſte ou plante ſenſitive, XII. 620.
Pinakals, nom de dignité à la Cour de Calécut, I. 58.
Pinango, eſpece de noix avec laquelle les Javans font leur Betel, I. 416. C'eſt la même que la pomme d'Areka, voy. Areka.
Pinanni, VIII. 382.
Pinas, ſorte d'Ananas, IV. 220.
Pinas (Dom Diego de), Chevalier Eſpagnol, enlevé par des Avanturiers Anglois, XI. 362. Cité, 366.
Pinas (de las), Port, XIII. 40.
Pinator, Lac, IX. 366.
Pincettes muſicales, figure de cet inſtrument, IV. 136.
Pinche, Singe, XIV. 159.
Pinçons, Voyageurs, dont les Journaux ne ſont pas publiés, XII. *v. de l'avant propos.* Trois freres de cette famille ſavoir, Martin Alfonſe, François Martin, & Vincent Yanes, habiles Navigateurs, s'uniſſent à Chriſtophe Colomb, 9. Alfonſe Pinçon ſe ſépare de Colomb, 18. Ce dernier veut porter en Eſpagne la premiere nouvelle des découvertes, 25. Alfonſe Pinçon réparoit & s'excuſe mal, 26. Il arrive en Eſpagne avant Chriſtophe Colomb, 31. Voyage de Vincent Yanez Pinçon & ſes découvertes, 95. Il eſt le premier Caſtillan qui paſſe la Ligne, *ibid.* Il revient en mauvais ordre, 96. Voyage du même. Yanez Pinçon, 145 & *ſuiv.* Vincent Yañez Pinſon, cité, XIII. 385. La Riviere d'Oyapoc confondue avec celle de Vincent Pinçon, XIV. 61. Ce dernier, cité, 181.
Pinda (Fara). *Voy.* Fara-Pinda.
Pinda, Ville, IV. 535. Port de Pinda, premiere Ile de la Riviere de Zaïre, 564.
Pindatches, Montagnes, & Agathe qui s'y trouve, X. 60.
Pinder, Anglois, qui ſuccéde à Corker, II. 541.
Pineda (Alfonſe), Officier Eſpagnol, arrive au Méxique avec quatre Vaiſſeaux. XII. 289. Objet de ſon Voyage, 290. Ruſe de Cortez pour ſe ſaiſir de quelques-uns de ſes gens, *ibid.*
Pineda (Gonzale Diaz de), Capitaine, fait la découverte d'un Pays, XIII. 376. Cité, 377.
Ping-cheu, Place, VI. 508. Diſtrict de Ping-cheu, VII. 137.
Ping-chuan, Ville, V. 339.
Ping-han, Ville, 339.
Ping-jang, Place, 512. Ce lieu pris par les Chinois, 513.
Ping-lo-fu, Ville, VI. 104. Sa ſituation & qualité de ſon diſtrict, 105.
Ping-lyang-fu, Place & ſa ſituation, VI. 89.
Ping-man, Royaume, V. 284.
Ping-ngan, Province, & ſa ſignification, VI. 502.
Ping-nyu, Ville ruinée, V. 433.
Pingouin, ou Pinguin, oiſeau, X. 342. Deux Iles des Pingouins, XI. 16. Un Voyageur en cite trois auxquelles il donne des noms, 18. Ile des Pingouins, 30. Le Pingouin eſt un Oiſeau de mer, 340. Fruits ſinguliers nommés Pingouins, 387. Ile des Pinguoins, XIV. 85.
Ping-pitau, titre de Mandarins, VI. 426.
Ping pu, Tribunal, *voy.* Kong-ho.
Ping-ſyeou-ki: Fortune de ce Conquérant Japonois, VI. 512. Ce Japonois, nommé auſſi Ping-ſyeou-kyi, eſt créé Roi du Japon, 515. Sa fierté pour le Roi de Corée qui le traite avec mépris. La guerre recommence, *ibid.*
Ping-tan, Office, *voy.* Ping-tau.
Ping-tau, ou Ping-tan, titre d'office, V. 337 & 338.
Ping-ting-cheu, Ville, & ſon grand nombre d'arcs de triomphe, V. 449.
Ping-tyen; ſens de ce mots, VI. 379.
Pinguin, oiſeau, *voy.* Pingouin.
Pinguiqua, arbuſte de trois eſpeces, XII. 615.
Ping-Yang: Trois mille Mo-kos de Ping-yang enterrés vifs, VI. 509. Le Roi des Coréens abandonne le Gouvernement & s'y retire, 512.
Ping-yang-fu, Ville, VI. 84. Son diſtrict, 85.
Ping-yeng, Place de la Corée, aſſiégée par les Chinois, VI. 510.
Ping yeu-fu, Ville, VI. 112. Productions du territoire de cette Place nommée auſſi Ping-yuen-fu, 113.
Ping yuen-fu, Ville, *voy.* Ping-yeu-fu.
Pinhoca. *Voy.* Pinhoca.
Pinhoca, Village, V. 335. nommé auſſi Pinhoca, 336.
Pin-jam, ou Si-king, Ville de la Corée, VI. 510.

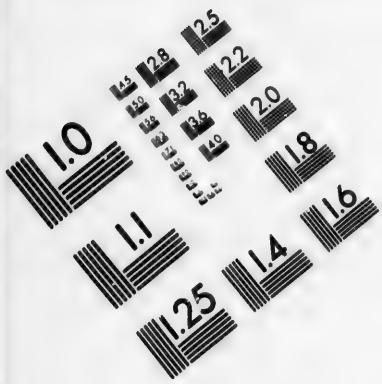

IMAGE EVALUATION TEST TARGET (MT-3)

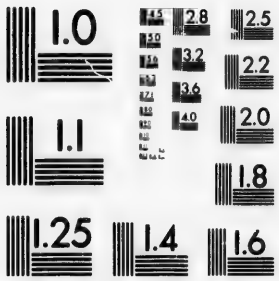

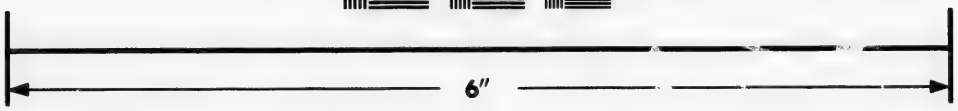

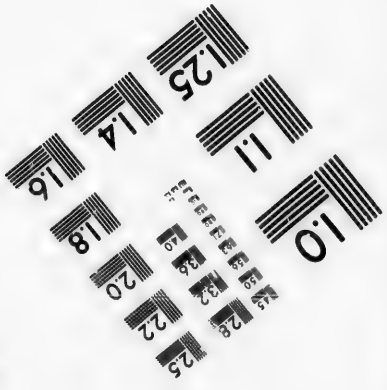

Photographic Sciences Corporation

23 WEST MAIN STREET
WEBSTER, N.Y. 14580
(716) 872-4503

Ce nom changé en celui de Tan-nin-fu, 511.
Pin-lo-chin, Bourg, VIII. 20.
Piñola, Miſſionnaire Méxiquain, XI. 504.
Piñola, Ville, XII. 493. Bourgade de ce nom, 497.
Pinos (Port de), XII. 7.
Pinoſa, Montagne, II. 368. Ville de ce nom, 373.
Pin-qua, Chinois envoyé pour un Traité d'amitié, trompe les Hollandois, VI. 63.
Pinquena (Akkani), IV. 91.
Pins, arbres & méthode pour en tirer la poix, II. 239. Quantité de pins ſur les montagnes de Ténerife, 256. La Pomme de pin principal fruit des Negres de Sierra Leona, III. 243. Pommes de pin, fruits délicieux, 496. Prodigieuſe conſommation de bois de pins, VI. 478. Amandes qui croiſſent ſur des pins, X. 414. Eſpece de Pins, XI. 253. Montagne couverte de Pins, 536. Le Pin ſauvage, 659. Diverſes ſortes de Pins, 715. Ile des Pins, autrement l'Evangéliſte, XII. 50. Pins de la Nouvelle Eſpagne, 607. Ile des Pins, XIII. 249.
Pintade Malaïene, ou Serraſſa, Marchandiſe, I. 485.
Pintades, ou Galinhas Pintadas, Poules de Guinée, ſorte d'oiſeau, II. 370. Pintades privées, 615. Figure de la Pintade ou Poule de Guinée, *voy.* la planche, III. 303. Grand nombre de Pintades belles & farouches, 309. Celles de la Côte d'or, IV. 243.
Pintado, ſorte de Marchandiſe, IV. 573. *Sig.* Cccc. Peuples nommés Pintados ou Biſayas, X. 378. Témoignage d'un Jéſuite ſur les Iles de Los Pintados, 427.
Pintado (Dom Manuel Lopez), Commandant d'un Eſcadre Eſpagnole. XIII, 256.
Pintaro, Ile, XI. 226.
Pinteado (Anes), Portugais, fait un voyage en Guinée, I. 215. Dignité & emploi dont il eſt revêtu, 219. Il eſt diſgracié par jalouſie. Rencont. qu'il fait à Madere, *ibid.* Windham en uſe mal avec lui. 220. Il remonte la Riviere de Benin & eſt conduit à la Cour du Prince, 221. Emportemens des Anglois contre lui, 222. Il meurt de chagrin. Eclairciſſement honorable pour ſa mémoire, *ibid.*
Pinto (Capitaine), Prince de Sierra Leona, III. 221.
Pinto (Mendez), Hiſtorien, dont un des recits ne mérite aucun crédit, I. 140. Cité, IX. 66. Voyages du même, nommé Fernand Mendez Pinto, 353. Son caractere. Objections & réponſes, *ibid.* Premiere fortune de Pinto, 354. Il quitte le lieu de ſa naiſſance, *ibid.* Sa fuite de Liſbonne, 355. Il eſt pris par des Corſaires François. Motifs qui le conduiſent aux Indes. Son départ, *ibid.* Il ſe rend à Diu, 356. Un Ami l'engage à faire le voyage d'Arquico en Ethiopie. Son premier combat. Vaiſſeau Turc qui ſe rend. Le Capitaine mis à la queſtion. Ses aveux, *ibid.* Comment il reçoit la mort, 357. Pinto relâche à Gottor. Nouvelles de Henri Barboſa. Pinto envoyé par terre à Gileytor. Cénéroſité d'un jeune Abyſſin, *ibid.* Marche de Pinto juſqu'à Gileytor, 358. Il voit la Princeſſe Tigremahon mere de l'Empereur d'Ethiopie. Second combat de l'Auteur, *ibid.* Il eſt pris par les Turcs, 359. Traitement qu'il reçoit. On l'expoſe en vente. Maſſacre dans Mocka, *ibid.* Pinto eſt racheté, 360. Il eſt envoyé au Royaume de Pan, *ibid.* Rencontre extraordinaire qu'il fait dans ſa route, 361. Hiſtoire d'un triſte naufrage. Pinto orrive à Pan: Le Roi tué, & les Portugais pillés, *ibid.* Pinto eſt d'un Voyage, 363. Funeſte avanture. Comment il évite la mort. Triſtes extrêmités auxquelles il eſt réduit, *ibid.* Rencontre qui lui ſauve la vie, 364. Il apprend la haine que Coja Acem porte aux Portugais, *ibid.* Charité qu'il trouve dans une Dame de Lugor, 365. Grandes avantures de l'Auteur, *ibid. & ſuiv. Voy.* Faria Souſa (Antotonio de). Il ſe ſauve avec treize autres Portugais, 399. Leur embarras & miſere, 400. Ils trouvent cinq Hommes dans un bois. Ce qu'ils ont à ſouffrir de la faim, *ibid.* Lenteur des Chinois qui les déſeſpere, 401. Secours qu'ils en reçoivent. Ils apprennent à connoître le caractere des Chinois, *ibid.* Route qu'ils prennent pour ſe rendre à Nanquin, 402. Serment qu'on exige d'eux pour les recevoir dans un Bourg. Ils ſont maltraités à Chiangulay, *ibid.* Faveurs qu'ils reçoivent d'un Seigneur Chinois, 403. Remarques ſur diverſes parties de cette Relation qu'on ſupprime, *ibid.* Obſervations de Pinto ſur Nanquin au Nan-king, 404. Rencontre d'une Chrétienne à Sempitay, 408. Service que l'Auteur & ſes Compagnons rendent aux Chrétiens de Sempitay, 409. Informations de l'Auteur ſur l'origine de l'Empire Chinois & de la grande muraille, *ibid.* Obſervation ſur le recit de Pinto, 410. Il eſt mené à Quanſy en qualité d'Eſclave, *ibid.* Querelle entre ſes Compagnons, 411. Reproches injurieux qu'ils eſſuient. Leur punition, *ibid.* Ordre qu'ils mettent entr'eux, 412. Rencontre qui effraie Pinto. Il trouve Vaſco Calvo. Comment Vaſco Calvo traite neuf Portugais, *ibid.* L'Auteur devient Eſclave des Tartares, 414. Evenement qui met ces Portugais en faveur, *ibid.* Ils ſont préſentés au Général Tartare, 415. Ils obſervent une Place, 416. Leur réſolution. Comment ils l'exécurent, *ibid.* Ils ſont récompenſés, 417. Obſtacles à leur liberté, 418. Ils ſont conduits à la tente du Kham Tartare, *ibid.* Queſtions du Kham & réponſe des Portugais, 420. Obſtacles à leur liberté, 422. A quoi ils la doivent, *ibid.* Pinto & ſes Compagnons quittent la Tartarie, 423. Leur route, *ibid. & ſuiv.* Ils entrent dans la Cochinchine, 426. Leur route juſqu'à Fanaugrem, *ibid.* L'Auteur & ſes

Compagnons obtiennent, la liberté de s'embarquer, 429. Richeſſes qu'ils admirent, *ibid.* Ils arrivent à l'Ile de Sancian, 430. Querelles entr'eux. Ils s'engagent avec un Corſaire, *ibid.* Cinq des huit Portugais périſſent, 431. L'Auteur eſt jetté dans l'Ile de Tanixuma. Faveur qu'il y trouve, *ibid.* L'Auteur & ſes Compagnons apprennent aux Japonois l'invention de la poudre & des armes à feu: 433. Joie à l'occaſion de cette découverte, *ibid.* Le Roi de Bungo demande un des Portugais, 434 Le choix tombe ſur l'Auteur, *ibid.* Il ſe rend à Bungo, 435. Dans quel état il trouve le Roi. Son embarras. Comment il le répare, *ibid.* Il guérit le Roi de Bungo de toutes ſes maladies, 436. Son adreſſe ſoutient ſon crédit. Malheur qui arrive au fils du Roi en tirant de l'arquebuſa, *ibid.* Péril où la vie de l'Auteur eſt expoſée, 437. Comment il eſt traité par la Juſtice. A quoi il doit la vie, *ibid.* Il guérit le Prince de Bungo, 438. Récompenſes qu'il reçoit. Il quitte le Roi de Bungo, *ibid.* L'Auteur avec vingt-trois autres ſe ſauvent d'un naufrage, 439. Comment ils ſont traités par les Inſulaires de Lequios, 440. Ils ſont menés à Cypantor: Et de-là à Pungor, *ibid.* Ils y ſont interrogés, 441. Mauvais office qu'ils reçoivent d'un Corſaire, 442. Ils ſont condamnés à mort. Faveur du Ciel qui les ſauve, *ibid.* Généroſité des Femmes de Lequios, 443. Retour de Pinto à Liampo & ſon départ pour Malaca, 445. Il eſt envoyé à Martaban. Trois commiſſions dont il eſt chargé, *ibid.* Nouvelle courſe de Pinto, 446. Spectacle affreux dans l'Ile de Piſanduray. Un Nécoda More en devine la cauſe, *ibid.* L'Auteur rétablit un Roi détrôné, 447. A quel titre ce Prince implore ſon ſecours, *ibid.* Rencontre de quelques Portugais qui ont fait naufrage, 449. Leur triſte Avanture. L'Auteur ſe rend à Martaban, *ibid.* Il trouve cette Ville aſſiégée par une armée de ſept cens mille hommes, 450. Pinto s'explique avec Cayero Chef des Portugais, *ibid.* La vie de l'Auteur expoſée par la trahiſon d'un Gentilhomme Portugais, 458. Nouvel eſclavage de Pinto, *ibid.* Il part avec un Ambaſſadeur pour la Cour du Calaminham, 459 Son Voyage, *ibid. & ſuiv.* Superſtitions dont Pinto eſt témoin, 462 Il viſite un Temple un jour de Fête, *ibid.* Continuation du Voyage, 464. Approches de la Capitale du Calaminham Curioſités que l'Auteur viſite, *ibid.* Rencontre d'une Femme Portugaiſe, 466. Obſervations de l'Auteur à Timplaim, 470. Récits étrange de l'Auteur, 472. Il prend la fuite avec ſes Compagnons, 475. Embarras de leur route juſqu'à la mer. Ils ſe ſaiſiſſent adroitement d'une Barque, *ibid.* Secours qu'ils trouvent dans une Pagode, 476. Ils perdent leur Barque & ſe ſauvent à la nage. Rencontre à laquelle ils doivent la vie, *ibid.* L'Auteur ſe rend à Goa, 477. Il eſt récompenſé par Dom Pedro de Faria. Motifs qui l'engagent dans de nouvelles courſes. Il arrive à Bantam, *ibid.* Siege où il aſſiſte, 478. Il ſe rend à la Chine, 479. Nouveaux malheurs qui lui ſurviennent, *ibid.* Affreux naufrage, 480. Etrange effet du déſeſpoir. L'Auteur ſe ſauve ſur un Radeau, *ibid.* Ce qui arrive à terre, 481. Trois de ſes Compagnons dévorés par les Crocodiles, *ibid.* Il eſt vendu à un Marchand de Célebes, & délivré par le Roi de Calapa, 482. Nouvelles courſes dans leſquelles il s'engage. Il ſe rend à Odia Capitale de Siam, *ibid.* Il ſe lie avec Georges Alvarez Marchand Portugais, 483. Service important que Pinto rend à la Religion, *ibid.* Ses liaiſons avec S. François Xavier, 485. Dernier Voyage de Pinto. Il eſt envoyé au Japon avec un Miſſionnaire Jéſuite, *ibid.* Leur route, 486. Ce qu'ils voient dans l'Ile de Champeilo, *ibid.* L'Auteur s'arrête près d'un an à Lampacau, 488. Il arrive au Japon, 490. Il ſe rend à une Forteresſe où eſt la Cour, *ibid.* Pinto appellé au ſouper du Roi du Japon, & railleries qu'il y eſſuie, 491. Comédie dont il eſt le ſujet, *ibid.* Son retour à Fucheo, 492. Il obtient des honneurs publics, 493. Audience éclatante qu'il reçoit, *ibid.* Son retour en Portugal, 495, Meſures qu'il prend pour s'aſſurer des récompenſes, *ibid.* Il arrive à Liſbonne, 496. Cité, X. 327. 561.

Pinto-Pimentel (François), fait des repréſentations à ſon parent, V. 221.

Pinvang, grand Village, & multitude de ſes canaux, V. 431.

Pinxenton, fait de ſanglans reproches, V. 244. Ce Mandarin obligé de reſtituer deux Barques, 247. Sacrifices qu'il fait faire à l'Idole d'un fameux Temple, 254. Dîner qu'il donne à des Ambaſſad. 258. Cité 262, 263, 265, 272, 277 & 278. Il traite noblement le cortege, 280. Cité, 281.

Pin-yang-fu: Propriétés du terroir & du climat, V. 450. Ville de Pin yang fu: Agrément & fertilité du Pays, 453.

Pin-yan-hyen, belle Ville, V. 451.

Pin-ywen hyen, Ville, V. 440.

Pipeliene, oiſeau, XIV. 175.

Pipely, Place, XI. 313. Sa deſcription, 314.

Piperis, ſorte de Radeaux, XV. 677.

Piqueno (Rio), ou petite Riviere de Camarones, IV. 449.

Piraëmbu, poiſſon, XIV. 300.

Pirapiti, Riviere, XIV. 71.

Pirard, voy. Pyrard (François).

Piras, Fleuve, XIV. 408.

Pirates ou Corſaires, effrayés de l'artillerie des Portugais, I. 49. Barbare plaiſanterie d'un Pirate, 133. Pirates Japonois pris par les Anglois, 457. Leur réſolution déſeſperée, *ibid.* Obſtination barbare d'un de ces Corſaires, 458. Une Chaloupe Angloiſe rencontrée par des Pirates,

II. 325, Les Pirates l'abordent & interrogent ceux qui la montent. Qui eſt leur Capitaine. Emportement de ce Capitaine & ſes menaces. Il ſe fait amener Roberts Patron de la Félouque Angloiſe & le maltraite, *ibid.* Diſcours du Pirate, & réponſe de Roberts, 326. Fauſſe compaſſion des Pirates. Ce qu'ils ont déja fait & ce qu'ils vont faire, *ibid.* Qui eſt leur Général, 327. Ils enlevent le Gouverneur & le Prêtre de S. Nicolas. Roberts eſt préſenté au Général des Pirates. Leur entretien, *ibid.* Ironie des Corſaires, 328. Des Priſonniers Portugais ſont admis à l'Audience du Général des Corſaires. Chagrin de ce Général, 329. Loi inviolable des Pirates, 330. Le Conſeil des Pirates aſſemblé. Partage des Chefs, 331. Plan des Pirates pour leurs courſes, 338. Les Corſaires Anglois pillent Jamesfort, III. 23 *& ſuiv.* Rencontre d'un Corſaire de Salé, 402. Pillages du Pirate Roberts, 459. Nouveaux pillages de ce Corſaire, 460. Il eſt pourſuivi par deux Vaiſſeaux de guerre Anglois qui le trouvent au Cap Lopez, *ibid.* Les Pirates ſe défendent mal, 461. Ils ſe rendent voyant leur Chef tué. Richeſſes qu'on leur trouvent. Leur procès eſt fait au Cap Corſe, *ibid.* Précaution d'un Gouverneur contre les Corſaires, 474. Projet d'un Corſaire, 477. Baie de France nommée Baie des Pirates, 483. Compaſſion de quelques Pirates, 547. Principe des Pirates, 550. Leur audace effrenée, 551. Erreur des Corſaires, 552. Vanité de trois Capitaines Pirates, 560. Ils vont à terre richement vêtus, 561. Leurs gens les dépouillent de leurs riches habits. Vaiſſeau François pris par les Pirates. Des forces médiocres auroient détruits ces Brigands, *ibid.* Cérémonie des Pirates pour nommer leur Vaiſſeau, 562. Ils courent riſque de périr tous enſemble, *ibid.* Reconnoiſſance des Pirates pour les ſe ours de Snelgrave, 564. Vaiſſeau pris par les Pirates, & délivré par un heureux caprice, *ibid.* Départ des Pirates, 565. Sort d'un Pirate, *ibid.* Situation des Priſonniers que les Pirates laiſſent à Sierra Leona, 566. Les Pirates d'Uſa ne reconnoiſſent point le Roi de Benin pour leur Chef, IV. 419. Deux Corſaires pris par les Anglois après un combat furieux, 518. *& ſuiv.* Les Pirates ruinent le commerce des Anglois, V. 215. Mort ſinguliere de cinq cens Pirates, *ibid.* Naufrage d'un Vaiſſeau de Pirates, 216 & 217. Outrages & ravages d'un Pirate, 254 & 255. Pirate attaqué, 304. Des Pirates attaquent Gemelli & ſont forcés de ſe retirer, 502. Pillage exercé par les Pirates de Bengale, VIII. 216. Ils emmenent un Auteur François & ſes Compagnons, *ibid.* Avanture d'un Corſaire Hollandois Commiſſionnaire de France, IX. 4. Cette avanture rend les François odieux aux Indes, *ibid.* Défenſe biſarre d'un Vaiſſeau Anglois contre des Pirates, 34. Priſe que font des Corſaires François, 355. Mauvais office qu'un Corſaire rend aux Portugais, 442. Ambaſſadeur dépouillé par un Corſaire, 473. Anciens Pirates de Madagaſcar, XI. 80. Un Corſaire François fait une priſe conſidérable ſur les Eſpagnols, 547. Embarras que les Corſaires cauſent aux Eſpagnols, XIII. 55. Stratagême ſingulier qui ſauve un Vaiſſeau Eſpagnol d'un Corſaire François, 233. Un Corſaire Anglois ravage l'Ile Dauphine, XIV. 630

Piratiningue, Province, XIV. 313.

Pirco (Antoine), Miſſionnaire Jéſuite, XIV. 183.

Pire-penjale, haute montagne, X. 106. Hermite de cette montagne, 107.

Pirez (Tomé), Portugais & ſon Hiſtoire, IX. 408. Cité, ſous le nom de Tomé Perez, 412.

Piri, Province, IV. 577. *Sig.* Dddd. Ville de ce nom, 578. *Sig.* Dddd. Le Roi de Loango tient ſa Cour dans cette Province, 595.

Piriaves, Tribu, IX. 555.

Pirins, Ile, IV. 463.

Pirito, nom de deux Iles, XIV. 400.

Pirogue, Bâtiment de Mer, XV. 486.

Pirouzabad, Place, X. 208.

Pir-panjal, montagne, VII. 433. Pays qui la ſuit, *ibid.*

Piſanduray, Ile où, un ſpectacle affreux, IX. 446. Un Nécoda More en devine la cauſe, *ibid.*

Piſang, Royaume, *voy.* Pazem. Arbre ou fruit de ce nom, III. 271. Autre arbre de ce nom, *voy.* Baſo.

Piſate, herbe médecinale, XII. 572.

Piſcadores, Iles, *voy.* Peho.

Piſcari-Picuana, II. 420.

Piſcis oculatus, ou *Oculus*, poiſſon, IV. 127.

Piſco, & Parato, deux Ports, X. 350. La petite Ville de Piſco, abîmée par un tremblement de Terre, XI. 170. Corrégiment des trois Villes, Piſco, Ica & Naſca, XIII. 301. Rade & Ville de Piſco, 457. Villes dont Piſco eſt l'Echelle, *ibid.* Commerce qui s'y fait, 458. Route de Piſco au Callao, *ibid.*

Piſe, Ville, X. 126. Un nommé Bernard de Piſe, Chef d'une conſpiration, renvoyé en Eſpagne, XII. 44.

Pishdad, Dynaſtie Perſanne, VII. 243.

Pishga, Province, VII. 148. 183.

Piſo, Hiſtorien, III. 266.

Piſſalin, Droit des Scha-Bandars, I. 485.

Piſtachios, ſorte de fruits, III. 420.

Piſte, Chef des Mores, I. 9.

Pi-ſye, billet & ce qu'il contient, VI. 134.

Pi-ta, Prince, VII. 94.

Pitahaya, chardon d'une eſpece ſinguliere, XII. 238.

Pitan, Province, X. 202.

Pitange, Fleuve, XIV. 230.

Pitchiai, Place, IX. 239. Province de ce nom, 254.

Pitchin,

Pichin, Place, X. 208.
Pichit, Place, IX. 239.
Pite, plante dont on fait du fil, IV. 369. Pitte de la Cayenne, XIV. 386.
Pithnolouck, Place, IX. 239.
Pi-ti-quan, Place, VI. 514.
Pito, nom d'un fil fort, & dequoi fait, XI. 145. Riviere de Pito, XIII. 242. Pito real, herbe qui diſſout le fer & l'acier, XIV. 179.
Pitre, Gouverneur de Paliacate, IX 523.
Pitſanolouc, ou Porſalouc, Place fortifiée, IX 239.
Pittau, eſpece de bierre, IV. 227.
Pitte, *voy.* Pite.
Pitto, ſorte de liqueur, III. 383. A quoi reſſemble le Pito, IV. 73. 279.
Pi-tu, Prince Tartare, & ſa valeur, VII. 92. Il eſt nommé Roi de Lyau-tong, 98.
Pitziora, Riviere, I. pag. *vij de l'introd.*
Piura, & ſon Corrégiment, XIII. 304.
Pivert, oiſeau & ſes vertus, XII. 627.
Pivoine, oiſeau, *voy.* la figure à la planche. V. 200. Nommé auſſi ſuceur de miel, 203. Deux ſortes de plante nommées Pivoine, XI. 711.
Pizarre (Diegue), Officier Eſpagnol, tué dans un paſſage, XIII. 93.
Pizarre (Ferdinand ou Fernand), Eſpagnol XI. 548. Fernand Pizarre eſt envoyé avec un autre Officier à Atahualipa Prince Indien, XIII. 64. Audience qu'ils reçoivent, 65. Diſcours de Fernand & réponſe du Prince *ibid.* Fernand envoyé à la découverte, 74. Son heureuſe témérité, *ibid.* Conférence de Sayavedra & de Fernand, 91. Fernand Pizarre trompé par Almagro, *ibid.* Il eſt fait priſonnier avec ſon frere, 93. Cité, 94. La liberté lui eſt rendue, 97. Il va faire le ſiége de Cuſco, 99. Victoire qu'il remporte ſur les Trouppes d'Almagro, 100. Sa ſage conduite, *ibid.* Il fait faire le procès à l'Adélantade, 101. Cruelle ironie qu'il fait, *ibid.* Ses diſpoſitions, 102. Il part pour l'Eſpagne, 103. Il eſt renfermé dans une étroite priſon à ſon arrivée, 109.
Pizarre (François), Commandant Eſpagnol, fait voile pour le Pérou, XI. 548. Son bonheur, *ibid.* Cité, XII. 153. Il fait embarquer des Caſtillans, & rencontre Inciſo, 160. Ils retournent enſemble au Continent, 161. Il eſt choiſi pour aller aux Mines du Méxique, 341. Pizarre profite du malheur de Bazurto, XIII. 39. Foible armement de Pizarre pour ſon premier Voyage au Pérou, 40. Il part de Panama. Fatigue & miſere de ſes gens, *ibid.* Il eſt joint par Almagro, 41. Peines à continuer leur route, *ibid.* Treize Eſpagnols demeurent fideles à Pizarre, 42. Son courage extraordinaire. 43. Il s'établit dans l'Ile de Gorgone, affreuſes qualités de cette Ile, *ibid.* Difficultés des Los Rios à ſecourir Pizarre, 44. Il lui envoie un Vaiſſeau. Etat de Pizarre & de ſes Compagnons. Ils mettent à la voile pour Tumbez, *ibid.* Ils abordent à Tumbez, 45. Pizarre tient un langage d'Apôtre, *ibid.* Il fait deſcendre un Ingénieur dans une Habitation, 46. Raiſon qui lui fait lever l'ancre, 47. Continuation de ſa route, *ibid.* Son retour à Panama, 48. Etat de ſa fortune & de ſes Aſſociés, *ibid.* Il paſſe en Eſpagne, 49. Il obtient le titre de Gouverneur du Pérou. Origine de cette Eſpagnol. Il retourne d'Eſpagne à Panama, *ibid.* Son départ pour ce ſeconde voyage, 58. Il aborde à une Côte & la ſuit par terre. Butin qu'il fait à Coaque, *ibid.* Ignorance des Eſpagnols de ſon Equipage. Ils paſſent à Puerto Viego, *ibid* Projet de s'établir dans l'Ile de Puna, 59. Ils y paſſent & ſont forcés d'y combattre. Arrivée d'un Capitaine Eſpagnol avec un renfort, *ibid.* Débarquement à Tumbez, 60. Ils y campent. Obſtination du Cacique à ne faire aucune reponſe. Pizarre l'attaque & le force à demander la paix, *ibid.* Il ſe rend à Payta, 61. Députation qu'il reçoit d'un Prince Indien, *ibid.* Il part avec ſon armée pour Caxamalca, 63. Il reçoit un Député d'un autre Prince Indien, *ibid.* Embarras où ſon Interprête le jette. 64. Ses gens attaquent les Indiens, 66. Pizarre porte la main ſur le Prince Atahualipa & le renverſe, 67. Carnage que ſes gens font des Indiens, *ibid.* Les Relations partagées ſur cet évenement, 68. Bornes du Gouvernement de Pizarre, 74. Source de la haine d'Almagro pour Pizarre, *ibid.* Richeſſes que Pizarre envoie à l'Empereur Charles-Quint, 75. Cauſe de la haine de Pizarre pour le Prince Atahualipa, 76. Pizarre ſe rend à Cuſco & butin qu'il y fait, 80. Un Inca vient de recevoir [illegible]ange rouge des mains de Pizarre, 86. P[illegible] ſatisfait Alvarado qui retourne au Méxi[illegible]e, 87. Pizarre obtient le titre de Marquis, & Almagro celui d'Adelantade avec un Gouvernement, 88. Diviſions qui naiſſent de-là. Nouvel accord de ces deux Chefs. Politique de Pizarre, *ibid.* Suite de ſon ſecond Voyage, & Conquête du Pérou, 92. Etat de ce Marquis pendant le ſiége de Cuſco, 93. Le Marquis part pour Cuſco, 95. Fâcheuſes nouvelles qui le font retourner à Los Reyes. Il propoſe en vain un accommodement à l'Adelantade Dom Diegue d'Almagro. Bravade d'Almagro qui irrite le Marquis, & qui lui devient utile, *ibid.* Conférence réglée entre Almagro & & Pizarre, 96. Leurs défiances mutuelles, 97. Déclaration que le Marquis fait ſignifier à l'Adelantade Almagro, *ibid.* On en vient à la guerre, 98. Le Marquis pourſuit Almagro. Accident qui l'oblige de s'arrêter. Son adreſſe pour juſtifier ſes hoſtilités, *ibid.* Sanglant Combat entre les deux Partis, 99. La victoire demeure à l'armée du Marquis, 100. Nom de cette Bataille. Almagro eſt fait priſonnier, *ibid.* Conſpiration des Partiſans d'Almagro contre le Marquis, 108. Projets de ces Conjurés, 109. Tems

qu'ils prennent pour l'exécuter. Leur audace, & confiance du Marquis. Ce qui retarde l'exécution, *ibid.* Les Conjurés reviennent à leur projet, 110. Sécurité exceſſive du Marquis, *ibid.* Il eſt tué, & circonſtances de ſa mort, 111. Sa ſepulture, 114. Zele & fidélité d'un de ſes anciens Domeſtiques, *ibid.* Comparaiſon de Dom François Pizarre & de Dom Diegue d'Almagro. 115. Le Viceroi Vela fait enlever les Enfans du Marquis, 154. Cité, 243. Dom François Pizarre premier Viceroi du Pérou, 510.

Pizarre (Gonzale), Officier Eſpagnol, eſt fait priſonnier avec ſon Frere, XIII. 93. Cité, 94. Il s'échappe de ſa priſon, 96. Il eſt fait Lieutenant Général, 99. Cité, 102. Fureur qu'il exerce, 103. Il entreprend la conquête de la Canela, 104. Sa route, *ibid.* Avec quelles peines il fait conſtruire une Barque, 105. Uſage qu'il en fait, *ibid.* Orellana l'abandonne avec ce Brigantin, 106. Son embarras après la fuite d'Orellana, 207. Horribles difficultés de ſon retour à Quito, *ibid.* Refus que Vacca de Caſtro fait de le voir, 122. Gonzale Pizarre eſt renvoyé à Charcas, 132. Ses mouvemens, 148. Il ſe rend à Cuſco, *ibid.* Il eſt élu Syndic de la Ville, 149. Il ſe prépare à la guerre, 150. Comment il tâche de s'aſſurer des Habitans de Cuſco. Il eſt abandonné d'un grand nombre, *ibid.* Sa fermeté ranime ſes gens, 151. Conjuration de ſes principaux Officiers. Un Prêtre, chargé de leurs dépêches, eſt arrêté par des Eſpagnols de Los Reyes, *ibid.* Punition des Conjurés, 152. Les Anditeurs envoient vers Pizarre, 158. Sa réponſe, 159. Il vient à Los Reyes, 160. Rigueur de Carvajal ſon Lieutenant. Gonzale Pizarre eſt nommé Gouverneur du Pérou par l'Audience Royale, *ib.* Son entrée dans Los Reyes ou Lima, 161. Son adminiſtration, *ibid.* Il veut envoyer des Députés en Eſpagne, 162. Il marche contre le Viceroi, 165. Ses préparatifs, *ibid.* Il ſe rend par mer au Port de Santa, 166. Difficultés qu'il ſurmonte juſqu'à S. Michel. Prodigieuſes marches, *ibid.* Renforts qui lui viennent, 167. Il pourſuit le Viceroi juſqu'à Quito. Il le pourſuit juſqu'à Popayan. Il abuſe de ſes avantages, *ibid.* Obſtacles qui lui ſurviennent, 168. Ses embarras & ſes diſpoſitions, 169. Services qu'il reçoit d'Hinojoſa, 170. Son Bâtard eſt enlevé, *ibid.* Ses ruſes pour attirer le Viceroi dans ſes pieges, 171. Pizarre s'avance pour le ſurprendre, 173. Les deux armées s'approchent. Ruſe du Viceroi, *ibid.* La Bataille ſe donne près de Quito, 174. L'action eſt vive, 175. Le Viceroi tombe d'un coup de hache. Le Docteur Carvajal lui fait couper la tête, *ibid.* Conduite de Pizarre après la Victoire, 176. Comment il traite le corps du Viceroi & les Priſonniers, *ibid.* Pardon qu'il accorde, 177. Conſeil violent qu'il rejette. Il pardonne au Capitaine Vela, *ibid.* Ses inquiétudes, 181. Il retourne à Lima. Combien il eſt reſpecté. Son entrée dans Lima, *ibid.* Les honneurs changent ſon naturel, 182. Ses Gens changent de diſpoſition, *ibid.* Conduite de La Gaſca ſucceſſeur de Vela avec les Partiſans de Pizarre, 183. Lettres que Charles Quint & le Préſident La Gaſca lui écrivent, 185. Embarras de Pizarre & de ſes Partiſans, 191. Leurs délibérations. Ils envoient des Députés en Eſpagne, *ibid.* Obſervation ſur le choix de ces Députés, 192. Quatre Vaiſſeaux paroiſſant, la nouvelle en eſt portée à Pizarre, 197. Son trouble. Il ſe prépare à la guerre, *ibid.* Etat de ſes forces, 198. Ses diſpoſitions & ſon Manifeſte, *ibid.* Son adreſſe, 199. Il fait condamner à mort La Caſca & ſes Partiſans, *ibid.* Irréſolution de Pizarre, 202. Serment qu'il tire de ſes Partiſans, *ibid.* Il ſort des murs de Los Reyes, 203. Son entretien avec Penna, *ibid.* Mal que l'adreſſe d'Hernandez lui cauſe, 204. Il eſt abandonné d'un grand nombre de ſes gens, *ibid.* Fuite de pluſieurs, 205. Pizarre s'éloigne de Los Reyes. Autres fuites, *ibid.* Regret de Pizarre pour le Docteur Carvajal, 206. Chagrin & cruauté de Pizarre. 207. Il communique ſes malheurs à Acoſta, 208. Pizarre entreprend de gagner Centeno, 209. Sa Lettre, & réponſe de Centeno, *ibid.* Reſſentiment de Pizarre, 210. Il marche contre Centeno & Mendoze, *ibid.* Les deux Armées s'approchent 211. Ruſe du Capitaine Carvajal. Combat ſanglant, *ibid.* Pizarre eſt Vainqueur, 212. Perte des deux Partis. Son orgueil & ſes diſpoſitions après la Victoire, *ib.* Pizarre, & les Rebelles ſes Partiſans, penſent trop tard à s'oppoſer au paſſage d'un Fleuve par l'armée de La Gaſca, 216. Réflexions ſur la négligence de Pizarre. Diſpoſition des deux Partis, *ibid.* Le Préſident La Gaſca & Pizarre ſe tentent par des offres mutuelles, 217. Pizarre ſort de Cuſco avec toutes ſes forces, *ibid.* Son Camp dans la plaine de Xaquixaguana, 218. Feinte de Pizarre. L'Armée Royale deſcend dans la plaine. Vains projets des Rebelles, *ibid.* Déſertion totale des Trouppes de Piſarre, 220. Il ſe rend à Villavicentio, 221. Il eſt conduit au Préſident, 222. Sentence & exécution de Pizarre & de ſes Complices, *ibid.* Sa tête miſe ſur les Fourches patibulaires avec une inſcription, 223. Caractere de Pizarre, 224.

Pizarre (Jean), Officier Eſpagnol, ſa bonté & ſa mort, XIII. 91. Cité, 94.

Pizarre (Jean Conſalve), Eſpagnol XI. 548. Il devient Maître abſolu du Pérou, 549. Ce Rebelle eſt fait priſonnier & exécuté : Son genre de ſupplice, *ibid.* Ce Capitaine paroît le même que Gonzale Pizarre, *voy.* Pizarre (Gonzale) pour ſes faits.

Pizarre (Dom Joſeph), Lieutenant Général des Armées d'Eſpagne, XIII. 503. Cité, 626.

Pizarre (Martin), Eſpagnol, XIII. 206.

Pizarro, Amiral Eſpagnol, XI. 143. Cité, 190.

Pizzagua (Riviere de), XIII. 444.
Pkah-Then, ou Puka-Thon, fameuſe Pyramide Siamoiſe, X. 487.
Placotés de Chiens, Nation, XIV. 655.
Plact, Facteur, III. 389.
Plaga Onda, lieu fameux, X. 383.
Plagiat des Auteurs, IV. 95.
Plaines : Apparences des plaines, V. 447. Plaine fertile, 457. Plaine après le paſſage de la grande muraille de la Chine, 504. Grande Plaine remplie de tombeaux magnifiques, VI. 100. Autant de Plaines que de Montagnes dans un Diſtrict, 106. Plaine habitée par des Tartares, VII. 266. Ses anciens Habitans, *ibid.* Deux Plaines, 316. Grand Marché dans une Plaine, 335. Diverſes Plaines, 451 *& ſuiv.* Plaine très fertile, 621. Grande Plaine, VIII. 39. Beauté ſurprenante d'une plaine, X. 108. Montagnes entremêlées de belles Plaines, 153. Plaine de Jedo, 520. Plaine d'une beauté ſurprenante, XI. 307. Plaines qui entrecoupent des Montagnes, 501. Grande Plaine bien habitée, 502. Agréable Plaine, 536. Plaine bien cultivée, 555. Belles Plaines, XIII. 389. Fertilité de la Plaine de Leogane, XV. 413. Obſervations ſur la Plaine du Cap François, 414.
Plaiſance (Baie de), XV. 649.
Planche (Riviere de la), XIV. 707.
Planches, pour les figures, *voy.* Plans.
Plancio (Cap de), XV. 133.
Plancius (Pierre), Coſmographe, XV. 107.
Plane d'Occident, arbre, XV. 255.
Planis (Saint Jean de), Ville, XIV. 414.
Plakiminier, ou Piakiminier, arbre & ſon fruit, XV. 254.
Planſon, François, périt dans une action généreuſe d'amitié, VIII. 564.
Planta, nom que les Eſpagnols donnent à la canne de ſucre, II. 232.
Plantain, arbre, I. 511. Ce que c'eſt que le Plantain ou Plantano, II. 233. Obſervation ſur cet arbre, 234. Plantain, production de l'Ile de S. Jago, 351. Il croît à Sierra Leona, III. 243. Plantain des Indes Orientales, & ſon fruit, XI. 659. Plantain dont on fait des habits, 660. Autre eſpece de Plantain, 661. D'où l'on tire le fruit nommé Plantain d'Amérique, XIII. 401. Trois eſpeces de Plantains, XIV. 110. Dangereuſe propriété de l'une, *ibid.* Liqueur faite du fruit de Plantain, XV. 612.
Plantains, Iles, III. 492, 493. Elles ſont auſſi nommées Iles de Tota, 569.
Plantanini, Secret. des Ambaſ. à Rome, IX. 212.
Plantano, *voy.* Plantain.
Plantation, nommée pain & vin, V. 126. Magnifique plantation de M. Mulder, 135. Diverſes plantations Angloiſes ſe forment, XIV. 466. Importance des plantations de Tabac, XV. 697.
Plantes : Une fort ſinguliere, I. 387. Plantes de la Baie de S. Auguſtin, II. 49. Plante priſe pour une eſpece d'Euphorbium, 255. Plantes curieuſes, 414. Une qui porte la graine de muſc ou ambrette, & ſa deſcription, 647. Plantes & racines de la Côte Occidentale d'Afrique, III. 271 *& ſuiv.* Uſage d'une plante pour le papier de la Chine, VI. 255. Catalogue Chinois ſur les plantes, 287. Fleurs des plantes Chinoiſes, 476. Plantes médicinales, 481. Plantes du Pays des Mongols, 604. Plante qui reſſemble au Saffran, VII. 346. Nom & vertus de diverſes plantes & de drogues, VIII. *au bas des pages* 155 & 156. Plante curieuſe qu'un Jéſuite fait deſſiner, IX. 181. Plantes Européennes dans un Pays de l'Aſie, X. 106. Plantes ſenſitives des Philippines, 419. Plantes fort eſtimées des Médecins du Japon, 520. Plantes médicinales dans une Province du Japon, 554. Plantes d'une rare vertu, 555. Plantes du Japon, 558 *& ſuiv.* Plantes huileuſes, 661. Plantes Européennes au Japon, 664. Plantes que les Japonois dépouillent de leur venin, *ibid.* Plantes de la Mer du Sud, XI. 167. Planche de figures de diverſes plantes, 220. Plantes du Pays de la Nouvelle Hollande, 221 *à la Note.* Plantes ſingulieres du Malabar, 414. Deſcription d'une Plante extraordinaire de Mer, 522. Plantes des Indes Orientales, 635 *& ſuiv.* Plantes particulieres du Japon, 690 *& ſuiv.* Plantes de l'Ile Eſpagnole, XII. 234 *& ſuiv.* Plantes de la Nouvelle Eſpagne, 594 *& ſuiv.* Plante venimeuſe dont l'effet eſt reglé, 617. Progrès des plantes d'Eſpagne au Méxique, 624. Plante ſinguliere nommée bois de lumiere, XIII. 608. Plantes de Quinquina, XIV. 26. Plantes qui procurent des viſions, 34. Plante ſenſitive fort commune dans l'Iſthme de l'Amérique, 109. Sa hauteur à Guayaquil, *ibid.* Plante qui rend les femmes fécondes, 167. Plantes ſingulieres, 178. Plantes du Breſil, 305 *& ſuiv.* Plantes de Surinam, 317 *& ſuiv.* Plantes & Chenilles fort ſingul. 325. Plantes particulieres au Pays de la Virginie, 509 *& ſuiv.* Plantes de teinture, 512. Effets extraordinaires d'une plante, 513. Plantes médecinales de l'Amérique Septentrionale, XV. 236. Plantes du Pays de Spizberg, 272. Regle pour le tranſport des Plantes & des graines, 706. Différentes ſortes de Plantes & de légumes, 707.
Plaques d'or, XII. 118.
Plat (Jeu du), XV. 74.
Plata : Pour ce qui a rapport à ce nom, *voy.* Plata (Montagnes de).
Plata (Riviere de), ou Prata, II. 379. Deſcription de la Baie de cette Riviere nommée Rivera de Plata, 381. Rio de Plata, IV. 477. Montagn. de Plata, 610. Rio de la Plata, X. 343. Riviere de Plata, XI. 122. Ile de Plata, & d'où lui vient ce nom, 550. Sa deſcription, *ibid.* Ile de Prata, 408. Richeſſes qui s'y trouvent enſevelies *ibid.* Qui donné le nom à l'Ile de la Plata, XII. 205. Rio de la Plata appellée auſſi los Pla-

tos, *ibid.* Ville de Plata, XIII. 149. Audience de Plata, 298. Archevêché de Plata & ſes Corrégimens, 313. Ville de Plata, 314. Riviere de Plata, 331. Ile de Plata, 434. Carte de la Riviere de la Plata, XIV. 55. Source & cours de Rio de la Plata, qui porte auſſi le nom de Paraguay, *ibid.* Tems de ſa découverte par les Eſpagnols, 56. Origine du nom de Rio de la Plata, 59. Côte du Gouvernement de Rio de la Plata juſqu'au Breſil, 100.

Platane, arbre, VI. 459. Divers Platanes des Philippines, X. 417. Platanes de l'Iſthme d'Amérique, XIV. 104.

Plate (Maître de la), XI. 550. Ile nommée Plate, ou à pierre à fuſil, XIV. 677.

Platillas, ſorte de toile, III. 468.

Platinus (Johannes), Prêtre Lapon, XV. 327.

Platon, Cité, IX. 8.

Platon de Donghel, nom d'une chaine de Rocs, II. 495. Village nommé Donghel, *ibid.* les Rocs de Platon de Donghel cités, 503.

Platos (los), *voy.* Plata, Montagnes.

Playa-formoſa, nom d'un endroit de l'Ile de Madere, II. 283.

Pleſſis (du), François, priſonnier captif à l'Ile de Ceylan, VIII. 514 & 515. Du Pleſſis meurt de chagrin, XV. 445. Riviere du Pleſſis, 115. Du Pleſſis, Officier François, monte à l'aſſaut par une échelle, 659.

Pleureurs, eſpece de Singes, *voy.* Bewailers. Pleureuſes des morts, III. 435

Pleyſter-Plaets, *voy.* Grand-Foro.

Plie, Poiſſon, IV. 259. Il y en a dans le Fleuve S. Laurent, XV. 229. Monſtre marin nommé Tête de Plie, 299.

Pline le Naturaliſte, cité, I. 192, 193, 197. Ce qu'il dit ſur la Torpede, III. 319. Pline, cité, VIII. 374. X. 412.

Plizoge, Riviere, III. 585.

Plizoje (Lac de), III. 571.

Plomb, III. 48. Mine de plomb, &c. dans des Montagnes, VI. 47. Autres Mines de plomb & d'étain, IX. 307. Plomb commun au Japon, X. 656.

Pluie prodigieuſe, I. 278. Les Anglois réduits à recueillir la pluie, 306. Pluie rare, II. 129. Effets de la pluie & du tonnerre au Sénégal, 458. La pluie regne pendant ſix mois à Sierra Leona, III. 230. Pluie de la Côte Occidentale d'Afrique, 252. *& ſuiv.* Autre explication des pluies, 256. Effets pernicieux de la pluie ſur la Côte d'or, IV. 210. Pluie chaude comme le feu, 349. D'où viennent les pluies dans les Pays voiſins de la ligne, 468. Pluie miraculeuſe, 571. Pluies du Pays de Congo, V. 65. Pluie favorable, VIII. 428. Pluie terrible, IX. 225. Terribles pluies nommées Oliſan, X. 17. Pluies qui réparent l'épuiſem. de l'eau à bord d'un Equipage de Mer, XI. 518. Les Baies plus ſujettes aux pluies que les Pointes de terre, 613. Grandes pluies de quelques endroits des Indes Orient. 614. Pluies plus ordinaires ſur les Montagnes, *ibid.* Il pleut plus la nuit que le jour, 615. Pluies de Porto-Belo, XIII. 267. Jamais de pluie dans les Vallées du Pérou, 532.

Pluman, commande un petit Bâtim. Angl. II. 480.

Plumes de la Chine, VI. 260.

Plumier, Religieux, XIV. 178.

Plunket, Capitaine & Chef de Comptoirs Anglois, II. 345. Cité, III. 239. M. Plunket Gouverneur du Fort de l'Ile James : Sa mort cauſée par le tonnerre, 481. Comment il ſauve ſa vie, 483. Cité, IV. 231.

Plutarque, cité, IV. 634.

Pluviers de la Mer du Sud, XIII. 501.

Plymouth (Nouvelle), Ville, & par qui fondée, XIV. 525. Province de Plymouth, 533.

Po (Fernando), Voyageur Portugais, découvre l'Ile Hermoſa, I. 13.

Po, Ordre de Places fortes, VI. 445.

Poa del cabra, ou bois de Serpent, arbre, & ſes vertus, V. 75.

Poang-tiou, Village, V. 335.

Poangue (Vallée de), XIII. 428.

Pobumbie, petit Etat, XI. 250.

Pocahontas, Princeſſe Indienne, & ſon hiſtoire, XIV. 468. Elle épouſe un Gentilhomme Anglois, 469. Elle paſſe en Angleterre. Requête préſentée pour elle à la Reine, *ibid.* Comment elle eſt traitée à Londres, 471. Sa mort, 472.

Pocamoki, Riviere, XIV. 485.

Pocaſſer, Place, & ſa Douane, IX. 392. Cette Ville nommée auſſi Pocaſſar, 406.

Pocatsjetti, arbriſſeau, & ſes vertus, XI, 657.

Pockeſo, Village, IV. 20.

Pockqueſo, Village, IV. 17.

Pocoaire, arbriſſeau, XIV. 310.

Pocock, Docteur Géographe, I. 168.

Pocona, lieu, XIII. 179.

Pocoſon, Riviere, XIV. 484.

Podaguel (Riviere du), XIII. 428.

Poddas, petit Peuple, VIII. 526.

Podi, eſpece de farine, & ſon uſage, VIII. 155. Cette même drogue citée, XI. 675.

Podrida (Olla), mets Eſpagnol, IV. 521.

Pœoni, arbre, III. 243.

Poeſampana, fil & dequoi compoſé, IV. 591.

Poëſana, fil, & dequoi compoſé, IV. 591.

Poëſies : Poëſie Japonoiſe, II. 200. Un Poëte Muſicien Negre, 549. Petites planches chargées d'emblêmes & de Poëſie, VI. 140. Goût des Chinois pour la Poëſie, 287, *& ſuiv.* Poëſie & Eloquence Chinoiſes, 289. Poëtes Chinois, & qualités de leur Poëſie, *ibid.* Poëſie ſans rime, 290. Poëſie Siamoiſe, IX. 263. La Langue des Incas du Pérou cultivé par les Poëtes, XIII. 573. Exemples de la Poëſie Péruvienne, *ibid.* Deſcription poëtique de Rio Negro, XIV. 16. Poëme à la louange de Raleigh, 361. Anecdote ſur un Poëte Anglois, 535.

Poëtes. *Voy.* Poëſies.
Poet-tchin-fu (Montages de), & leur ſituation : V. 363.
Poianko (Jean) Miſſionnaire Dominiq. V. 402.
Poids : Ceux du Royaume d'Achin, I. 376. Ceux de la Chine, VI. 215, *& ſuiv.* Poids des Indes Orientales, VIII. 156. Poids de Surate, IX. 35, 39. Poids de Mocka, 53. Poids de Siam, 269. Ceux du Décan, X. 87.
Poignards : Riches Poignards de la fabrique de Zimina, I. 146 & 147. Une eſpece de Poignard appellé Creſſe, 390. Poignards d'or dont la Reine de Patane fait préſent à pluſieurs Anglois, II. 108. Figure d'un poignard des Negres, IV. 200.
Poil, que les Eléphans ont à la queue, ſon uſage, V. 79. Hardieſſe des Negres à le couper. Ce poil reçoit un culte, *ibid.*
Poincy (Commandeur de), Gouverneur Général des Iles du Vent, XV. 378 *& ſuiv.* Cité, 447. *& ſuiv.* Superbe Château de ce Commandeur, 458. Cité, 669.
Poin-tang, Village, V. 332.
Pointe, ou Cap, voyez les à leurs articles particuliers. Baies plus ſujettes aux pluies que les Pointes, XI. 613.
Pointes-naïves, forme de pierres précieuſes, IX. 538.
Pointis (M. de), François, enleve un butin à Carthagêne, IV. 427. Cité, XIII. 253.
Poioné, lieu, VIII. 47.
Poireaux & Oignons du Japon, XI. 706.
Poire-geante, fruit, V. 72.
Poirier piquant, ou la Raquette, ſon fruit, avec ſon inſecte, XII. 601. Deſcription de l'inſecte, 602. Poire piquante & Ananas, XIV. 105. Raquette & ſon fruit, XV. 727. Obſervation ſur ce dernier article, 728.
Pois, d'une eſpece ſinguliere, II. 647. Pois ſouterrains, III. 420. Pois & feves de la Côte d'or, IV. 224. Figure des pois de Juida, 351. Pois ſinguliers & leur deſcription, *ibid.* Différentes ſortes de pois, 587. Arbre aux pois, VI. 460. Pois viſqueux, 473. Fruit nommé Pois de Merveille, XI. 646. Pois d'Angola, XV. 707.
Poiſe-luke, Province ou Royaume, X. 487.
Poiſons, des Philippines, X. 418. Effets ſurprenans du poiſon des fleches, XIII. 8. Poiſon des fleches Indiennes, 12. Ses effets dans ſes bleſſures. Effroi qu'il cauſe aux Eſpagnols, *ibid.* Expériences du poiſon des fleches Indiennes, XIV. 52. Poiſons & Antidotes, 155. Effet du poiſon d'un Serpent à ſonnettes, 166. Poiſon ſubtil des fleches, 348. Difficulté du remede, *ibid.* Si le ſuc du Manioc eſt un poiſon, XV. 711.
Poiſſons : Il y en a de fort curieux vers les Côtes d'Afrique, I. 284. Planche de la vûe d'une chaſſe de poiſſons volans, 225. Poiſſon monſtr. 298. Abondance de poiſſons & d'oiſeaux, 448. Poiſſons excellens, II. 241. Poiſſons, Serpens d'eau, 303. Abondance ſurprenante de poiſſons, 313. Poiſſon appellé Mear, & uſage qu'on en peut faire, 362. Poiſſ. de l'Ile de May, ou Mayo, 370. Une eſpece nommée *Poiſſon d'argent*, *ibid.* Poiſſons de l'Ile de S Jago, 377. Abondance de poiſſon dans l'Ile de S. Jean ou Brava, 399. Amorce pour le prendre 400. Poiſſons de la Baie d'Arguim, 429. Il abonde dans la Baie de Portendic, 444. Différentes eſpeces de poiſſon au Sénégal, & d'où viennent leurs noms, 455. Poiſſon d'une qualité fort ſinguliere, III. 37. Poiſſon infecté d'une odeur de muſc, 38. Quantité de petits poiſſons dans un ruiſſeau, 63. Poiſſons du Tropique, 77. Poiſſon monſtrueux nommé Requin ou Schark, 81. Différentes eſpeces de Poiſſons à Sierra Leona, 226. Poiſſons qui accompagnent les Requins, 242. Poiſſons divers, *ibid.* Figures de Poiſſons & monſtres marins de la Côte Occidentale d'Afrique, *voy.* les planches, 311. Leurs deſcriptions, *ibid. & ſuiv.* Grande quantité de poiſſons dans un Lac, 323. Poiſſons de pluſieurs eſpeces au Pays d'Iſſini, 422. Les poiſſons ſe nourriſſent des herbes de mer, 447. Divers poiſſons près du Cap Verd, 448. Dauphins & poiſſons volans, *ibid.* Poiſſons extraordinaires, 471. Poiſſon, monſtre inconnu, ſa deſcription, 588. Poiſſons extraordinaires, & leurs deſcriptions, 589. Trois poiſſons monſtrueux & leurs deſcriptions, 635. Eſpeces de poiſſons, ſuivans les ſaiſons, IV. 127. Poiſſons Fétiches, 161 Néceſſité du poiſſon ſur la Côte d'or, 256. Poiſſon d'eau douce : Trois eſpeces remarquables dans les Rivieres de la même Côte, 257. Poiſſons de mer, *ibid.* Poiſſon royal ou le Negre, & ſa figure ainſi que du poiſſon Fétiche, 258. D'où le poiſſon Fétiche tire ſon nom, 262. Taxe ſur le poiſſon à Juida, 331. Deux poiſſons ſinguliers ; la Lune & le Singe, 356. Poiſſons d'eau douce de Juida, 357. Poiſſon monſtrueux, 494. Un poiſſon volant tombe ſur un Vaiſſeau, 531. Petits poiſſons qui ſervent de cortege au Requin, 533. Divers poiſſons ou plutôt Monſtres marins, 573 *. Poiſſons de la Riviere de Zaïre, 615. Le poiſſon royal, *ibid.* Poiſſons à coquille qui s'attach. à des branches d'arbres, V. 17. Diverſes eſpeces de poiſſons ſont la nourriture du Pays de Congo, 91. Poiſſon de rocher nommé Ambizi-omatare, *ibid.* Poiſſon de la forme d'une roue, 93. Poiſſon femme, *ibid.* Baie des poiſſons, 111. Poiſſon laiſſé à ſec par un ouragan, 129. Le poiſſon brun, ſa groſſeur & longueur, 204. Poiſſon volant & poiſſon d'or, *ibid.* Figure de divers poiſſons & de monſtres marins, 205. Poiſſon cornu, *voy.* Machoran. Poiſſon d'argent, 206. Légion de poiſſons volans, 282. Poiſſon préparé à la Chinoiſe, 475. Grande abondance de poiſſon, 497. Rivieres remplies de pluſieurs eſpeces de poiſſons, VI. 35. Com-

ment le poiſſon du Kyang ſe tranſporte, 40. Combien la Chine a de poiſſons, 495. Comment le fray de poiſſon ſe tranſporte & ſe nourrit. Le poiſſon armé, & pourquoi ainſi nommé, *ibid.* Poiſſon farine : Pourquoi ainſi nommé, 496. Poiſſon ſalé de mer, Le poiſſon jaune nommé Whang-yu. Le Kin-yu, ou la Dorade, *ibid.* Lac où le poiſſon ſe pétrifie, 499. Poiſſon rouge & délicat, 557. Les Bramines charment les poiſſons voraces, VII. 365. Prodigieuſe quantité de poiſſon dans un Etang ou Lac ſalé, 476. Planche de la figure d'un poiſſon volant, *à la fin du ſeptieme Tome.* Témoignage d'un Voyageur ſur la multitude de poiſſons volans, VIII. 199. Poiſſon à tête humaine, 204 & 205. Poiſſons extraordinaires nommés Hollandois, 454. Poiſſon de l'Ile de Ceylan, 457. Pays où on engraiſſe les Beſtiaux avec du poiſſon, IX. 49. Poiſſons du Menan, 313. Obſervations ſur divers poiſſons, 320. Exemples qui les vérifient, 321. Conjecture ſur les propriétés d'un poiſſon, 322. Eſpeces ſingulieres de poiſſons, *ibid.* Poiſſons d'une forme monſtrueuſe, 391. Poiſſons emmuzelés d'un anneau d'or, X. 113. Poiſſons auxquels les eaux de l'Indus font changer de couleur, 205. Poiſſons du Japon, 672 & *ſuiv.* Abondance de poiſſons, XI. 33. Poiſſon de l'Ile Juan Fernandez & ſon abondance, 136. Combat d'un ſerpent contre deux poiſſons, 232. Poiſſon Juif, 382. Abondance d'excellent poiſſon, 503. Poiſſons plantes, dont les nids d'oiſeaux qui ſe mangent ſont compoſés, 722. Poiſſon monſtrueux, XII. 52. Poiſſons de l'Ile Eſpagnole, 232. Poiſſon à coquilles nommés pied de Cheval, 473. Poiſſons de la Baie de Carthagene des Indes, XIII. 255. Poiſſon de Lima, 348. Deux eſpeces de poiſſons propres aux Iles Fernandez, 500. Vertu de l'une de ces eſpeces, *ibid.* Poiſſons de l'Iſthme de l'Amérique, XIV. 125. Comment on prend le poiſſon au Pays de Guayaquil, 130. Poiſſon-bœuf, 156. Poiſſons du Chili, 176. Poiſſon-Coq, ou Peje-Gallo, *ibid.* Poiſſon monſtrueux, 189. Poiſſons du Breſil, 300 & *ſuiv.* Ceux de la Baie d'Hudſon, 657. Poiſſons du Fleuve S. Laurent & du Golfe, XV. 229. Poiſſons des Lacs de l'Amérique Septentrionale, 230. Poiſſon-blanc délicieux, 231. Poiſſon doré, *ibid.* Poiſſon à nageoires, 295. Deux ſortes de poiſſon étoile, 297. Gros poiſſon blanc, 298. Poiſſon Roſe, 301.

Poivre (Côte du), *voy.* Malaguette (Côte de).

Poivre de Guinée, nommé Bangue, III. 224. Deſcription de la Plante qui le produit, *ibid.* Piment, eſpece de Poivre, 623. Commerce du Poivre abandonné des Européens. Autrefois exercé par les Marchands de Barbarie. Il ſe nomme graine de Paradis, *ibid.* Qualités d'une eſpece de Coriandre qui devient Poivre, V. 73. Poivre de la Chine, VI. 459. Combien le Poivre commun à Bantam, VIII. 98. Le Roi d'Achin fait couper les arbriſſeaux qui portent le Poivre, 470. Poivre blanc & autre, 611. Baie du Poivre, XI. 19. Propriétés du Poivre pour la Médecine, 484. Figure du Poivrier *voy.* la Planche 658. Deſcription du Poivrier, 661. Sa culture, *ibid.* Deux ſortes de Poivre, 663. Ce que le Poivre coûte aux Hollandois, *ibid.* Plante nommée Poivre d'eau, 717. Arbriſſeau, Poivrier du Japon, *ibid.* Quatre ſortes de Poivres longs, XII. 597. Poivre de Tabaſco, 619. Poivre long du Mexique, 620. Deux Poivres de l'Iſthme de l'Amérique, XIV. 107. Poivre du Breſil, 314. Poivre & Epiceries fines de la Martinique, XV. 550.

Poix : Méthode pour tirer celle de l'arbre appellé Pin, II. 239 & *ſuiv.*

Pojokrey, Lac, VII. 581.

Pokaſſets, Peuple Indien, XIV. 540.

Pokerſon, Canton de la Côte d'or, IV. 227.

Pokko, Deſcription de cet Oiſeau, IV. 248. Comment il ſert d'amuſement aux Hollandois, 249.

Pola, Ile, XV. 637.

Polder, Place, IV. 71.

Pole-cat, ou Chafouin, animal, III. 295.

Polecat-Iſland, petite Ile, XV. 619.

Poleman, Capitaine Hollandois, V. 306.

Polent (Marquis de), & ſa Machine, XIII. 471.

Poleur (Jean), Traducteur, XII. *vij. de l'avant-propos.*

Polla, Divinité des Chingulais, VIII. 530. Fruit ſauvage de ce nom, 540.

Pollemedouy, Saint Mahométan, & ſon tombeau, X. 61.

Pollera, ſorte d'habillement de femme, XIII. 365.

Pollo, herbe commune & médicinale, X. 418.

Pollun, Ile, IX. 444.

Polmer (André), Anglois, ſe bat en duel, II. 169.

Polo Betum (Iles de), I. 377.

Pologne, Royaume, X. 126.

Polo (Marco), Vénitien, apporte l'aiguille aimantée en Europe, I. p. *ix. de l'introd.* Voyages par terre de ce Vénitien à la Chine, V. 229. Eclairciſſement de ſa Géographie, 527. Cité, VI. 18. 218. 593. VII. 32. Voyage de Marcopolo en Tartarie, 248. 249. Carte pour ſon voyage, 263. Voyages de Marco-Polo, ou Marc-Paul en Tartarie, 307. & *ſuiv.* Sa naiſſance, 308. Il va en Tartarie avec ſon Pere & un autre Vénitien de ſa famille, *ibid.* Faveur qu'il acquiert auprès de l'Empereur Kublay, 309. Recherches ſur les Traduction & les Editions de Marco-polo. On doute en quelle Langue l'Ouvrage eſt compoſé, *ibid.* Il eſt priſonnier à Genes, 310. Caractere de Marco polo, 311. Obligations qu'on a aux découvertes de Marco-polo. Imperfections de ſon ouvrage, *ibid.* Ses erreurs ou fictions hiſtoriques, 312. Objections contre la vérité de ſes Voyages, 313. Ce qu'on peut s'imaginer de plus favorable à ce Voyageur, *ibid.* Lumieres qu'on peut tirer de

cette variété de ſentimens, 314. Supplément ſur ce qui ſuit le retour de Marco-polo. Nom de ſon Palais qui ſubſiſte encore. Fête ſinguliere qu'il donne à ſon retour, *ibid.* Il eſt fait priſonnier de guerre & conduit à Genes, 315. Comment il compoſe ſa Relation. A quoi l'on ſe borne dans l'Extrait ſuivant, *ibid.* Méthode de l'Auteur, 316. Divers Pays par leſquels il paſſe. Il paſſe par Ormuz, *ibid.* Deux routes depuis Kampion, la premiere 322. La ſeconde 323. Tours de magie que Polo attribue aux Prêtres de Tartarie, 326. Voyages de l'Auteur dans le Katay & autres Pays par l'ordre de l'Empereur, 328. *& ſuiv.* Diviſion du chemin, 329. Cité, 331, 334. Son Voyage dans la Chine méridionale, 338. Il eſt revêtu d'un Gouvernement, 339, cité 341, 344, 345, 346, 347. Ses obſervations ſur les Tartares & ſur la Cour du Khan, 348. Différence entre ſa Relation & celle de Rubruquis, *ibid.* Religion qu'il attribue aux Tartares, 349, 352. Ce qu'il dit de la Ruſſie, 353, cité 356, 359, 361, 362, 363, 364, 369, 370, 371, 372. Obſervation ſur l'ouvrage de Marco-Polo, 373. Pluſieurs Voyageurs qui l'ont ſuivi, 374, 375 Cité, 427. VIII. 134. Zipangri de Marc Pol, X. 560, cité 561. XII. 18.

Poloma, Village, IV. 439.

Po-lo-mye, fruit, *voy.* Ja-ka.

Polon, arbre, II. 550. Deſcription de cet arbre nommé auſſi le fromage, III. 266. Le Polon ou le fromage de Juida, IV. 350.

Polonga, ſerpent, & ſa longueur, VIII. 548.

Polo-Panſa, Ile, I. 397.

Polo-Polo-ſammah, cérémonie, III. 601.

Polo-pu, Bourg, VIII. 13.

Polos, fruit, & ſes autres noms, *voy.* Jacks.

Poloſere, Place, VIII. 469.

Poloyu, Prince & ſa ruine. VII. 78.

Polu, fils d'un Général, *voy.* Pulu.

Polvilla, Poudre célebre, XII. 658.

Poly, Village, X. 86.

Polygale, plante, XV. 258.

Polygamie, en uſage parmi les Negres, III. 595. Excès de Polygamie, IV. 290. Motifs dont les Negres autoriſent la Polygamie, 293. Comment exercée au Pays d'Angoy, 585. La Polygamie peu incommode aux Eluths, VII. 19. Polygamie tolerée, 231. Elle eſt tolerée au Tonquin, IX. 100. Regle de la Polygamie au Royaume d'Aſem, 549. Supplément à la Polygamie, X. 421.

Polype, ou Ika, poiſſon X. 676. Autres Polypes d'eſpeces différentes. Les nids d'oiſeaux qui ſe mangent ſont de leur chair, *ibid.* Tentatives ſans ſuccès ſur la multiplication des Polypes, XIV. 53.

Polypode, XI. 717.

Pombero, nom d'Eſclave, IV. 638.

Pombo, ancien Marché de chair humaine, IV. 630.

Pombriand (M.), Volontaire François, XIII. 30.

Pomet, Ecrivain & ce qu'il dit de la Civette, III. 295.

Pomey, Ecrivain, III. 621.

Pomgatur, Monaſtere, IX. 429.

Pomiſeray, Village, IX. 475.

Pomme de pin, *voy.* Pins. Pommes pierreuſes, III. 269. Eſpece de pomme au Royaume d'Iſſini, 419. Pomme de Cormantin, IV. 220. Eſpece de pomme appellée fruit du Roi, X. 402. Pommier à étoile, XI. 371. Pommier d'Inde & ſon fruit, 663. Pommes fort vénimeuſes, XII. 239. Pomme d'amour, 624. Pomme de Sodome, XIV. 323. Effets d'une eſpece de pomme, 513 Plante appellée pomme de Jameſtown, qui rend imbécilles ceux qui en mangent, *ibid.*

Pommeraie (M.), Volontaire François, XIII. 30.

Pompe, Phénomene, IX. 127.

Pompelmous, fruit, XIV. 324.

Poinpemay, Village, *voy.* Pandos.

Pompena, ou Ponni, Ville, IV. 83.

Pompetane, Port, III. 30.

Pomphileu, Riviere, IX. 425.

Pompion, melon d'eau, III. 275.

Pomponius, Ecrivain, I. 193. Cité, 197.

Pompoque, ou Copalxocotl, arbre, XII. 608.

Pompus, Amiral, X. 543.

Ponc, arbre & propriété de ſon bois, XI. 663. Bois de Ponc, 677.

Poncanor, Principauté, IX. 473.

Poncavere (Jean-Baptiſte de), Genois, Maître d'un Vaiſſeau, XIII. 19.

Ponce (Fernand), fait des courſes, XII. 206.

Ponce (Jean): Son Voyage, & motif de ſon expédition à Boriquen ou Portoric, XII. 146. Il ſe met en poſſeſſion du Gouvernement de cette Ile, 150. Difficulté qu'il y trouve de la part des Inſulaires, 151. Il les ſoumet & les condamne aux Mines, *ibid.* Cité, XV. 637.

Ponce de Leon, Voyageur & ſes découvertes, XII. 175. Il part de l'Ile de Portoric. Sa route. Il découvre une Terre qu'il prend pour une Ile & qu'il nomme Floride. Diverſes Iles auxquelles il donne des noms, *ibid.* Imagination romaneſque de Ponce de Leon, 176. Il cherche la fontaine de Jouvence, *ibid.* Son retour à Portoric, 177.

Ponce de Leon (Fernand), Officier Eſpagnol, XIII. 94.

Ponce de Leon (Dom Jean), Officier Eſpagnol, XIV. 66.

Poncel (Bas fonds de) XI. 405.

Poncet (Charles-Jacques), Voyageur, X. 308.

Poncet de Bretigny, tente un Etabliſſement, XV. 447.

Ponchartrain, Fort François, XV. 663.

Poncho, habillement ſingulier, XIII. 417.

Poncipot, Bailliage, VIII. 517.

Ponda, Ville opulente, brûlée & un Général

défait, I. 135. Ville de Ponda & ſon Temple, XI. 474.
Pondaleu, Empire, IX. 459.
Pondichery, ſon éloignement de S. Thomé, VIII. 650. Deſcription de Pondichery, IX. 603. Préparatifs de guerre à Pondichéry, 607. Origine de l'établiſſement des François à Pondichéry, 608. On commence à fortifier Pondichéry, 611. Pondichéry paſſe au pouvoir des Hollandois, *ibid.* Les François y rentrent par le Traité de Riſwick, 612. Ils s'y fortifient. Deſcription de Pondicheri. Plan de cette Ville, *ibid.* Les Bramines font la richeſſe de la Ville & du Pays, 613. Rade de Pondichery, *ibid.* Etat du Gouverneur, 614. Forces de la Ville. Honneurs & Privileges qui y ſont accordés aux François. Un Gouverneur François y fait frapper monnoie. Profit revenu à la Compagnie des Indes, *ibid.* Forme de la monnoie nommée Pagode, 615. Autres monnoies de Pondichery, *ibid.* Accroiſſement de l'établiſſement de Pondichéry, 616. Aſyle que les Peuples cherchent à Pondichéry, 622. Préparatifs de défenſe à Pondichéry, 624 Réponſe du Gouverneur aux demandes du Général des Maraттes, 625. Seconde réponſe du même 627. Pondichéry s'attend à être aſſiégée, 628. Conduite du Gouverneur, 630. Evénement ſingulier qui ſauve Pondichéry, *ibid.* Honneurs rendus au Gouverneur François par la Cour du Mogol, 631, Terres & préſens qu'il reçoit de Sander Saheb, *ibid.* Viſite que le Nabab Sadder rend au Gouverneur de Pondichéry, 632.
Ponente (Seſtro di), Ville, IV. 527.
Ponga, arbre, & ſon fruit, XI. 664.
Ponganas, titre des premiers Officiers de la Couronne de Bantam, VIII. 396.
Pongangel, Village, X. 155.
Ponge, Muſicien des Jaggas, V. 102.
Pongelion, grand arbre, & ſes propriétés, XI. 664.
Ponghé, Riviere, II. 591.
Pong-hu (Iles de), V. 298. Ce ſont les mêmes que les Piſcadores, *voyez* Pe-ho.
Pong-hyan-i, Ville, *Voyez* Pong-hyen.
Pong-hyen, ou Pong-hyang-i, derniere Ville de la Province de Nan-king, V. 497.
Pongo, Contrée, IV. 376. *Sign.* Cccc. Elle eſt nommée Royaume, V. 95.
Pongo (Sambian), *voy.* Sambian Pongo.
Pongo, eſpece de grands Singes, & leurs propriétés, V. 87. Maniere dont on prend les jeunes, 88. Les Pongos enlevent un jeune Negre. Ces Animaux nommés auſſi Quojas Morros, & Orang-outang. Un Pongo préſenté au Prince d'Orange & ſa deſcription, *ibid.*
Pongo de Manceriche, & ce que c'eſt, XIII. 383 & 384. Pongo de Manſeriché, XIV. 29. Meſure du Pongo de Manſeriché, 30. Danger de ce Paſſage, 31.
Pongo, Tambour ou Trompette du Roi de Loango, IV. 595.
Pongrains, ordre de Prêtres, IX. 69.
Pong-ſuk-kwn-vang, Prince Kalka, VIII. 47.
Pontaring, ou vol, III 245.
Ponis, ſomme d'argent arbitraire, IX. 615 & 616.
Pon kou-ſong, Village, V. 336.
Ponna, arbre, propriétés de ſon fru, XI. 664.
Ponnam, piece de monnoie, VIII. 533.
Ponni, ou Pompena, Ville, IV. 83.
Pono-abſou, arbre, XIV. 310.
Pononcour, Place, IX. 535.
Ponpon ſou, Riviere, X. 155.
Pon-pu, Officier de Juſtice. Tribunal des Ponpus, V. 321.
Pons, Gentilhomme François, périt dans une expédition, XIV. 454.
Ponſingtou, Village, V. 351.
Pont (du), Lieutenant François, XV. 445.
Pontchartrain, ou Orléans, Ile *voy.* Kaygnu. Le Comte de Pontchartrain, Miniſtre de la Marine, XIV. 624. Fort de Pontchartrain, 711. Lac de Pontchartrain, 745.
Pontego (Riviere de), XIV. 565.
Ponter, bon Village, IX. 522.
Pontgravé, Négociant Maloin, XIV. 591. Il obtient des Lettres Patentes du Roi pour des Etabliſſemens, *ibid.* Cité, 601.
Pontion, plante, & ſa vertu, VIII. 155. Cette même drogue, citée, XI. 675.
Pont-Lima, Ville, IX. 488.
Pon-to (Ile de) fameux pélerinage qui n'eſt habitée que par des Bonzes, VI. 69.
Pontonchan, Village, *voy.* Potonchan.
Ponto-vedro, III. 414.
Ponts: Un pont de Bâteaux, V. 246. Pont pavé de grandes pierres de taille, 288. Autres ponts de pierre, 289. Pont de pierre tombé en ruines. 334. Pont ſervant d'écluſe & ſur lequel un Temple bâti, &c. *ibid.* Pont de Bâteaux, 335. Quantité de beaux ponts de pierre, 338. Pont extraordinaire, 340. Pont de pierre fort dure ſur un bras de Mer, 385. Beauté du pont de Lo-jung, & d'où il tire ſon nom, 399. Pont de trois arches, 417. Ponts de Schau-hing, 428. Beau pont, 430. Grand canal & beau pont, 431. Trois ponts de marbre, 433. Multitude de ponts & leur forme, 437. Pont de marbre, 438. Grand pont de marbre, 439. Divers beaux ponts, 443. Divers ponts, 447 & 448. Vûe d'un pont volant, 450. Pont orné de figures d'animaux, 452. Beau pont de brique, *ibid.* Ponts divers, 453. Deux ponts ſur des ruiſſeaux ou torrens, 459. Pont de trente-trois pilliers, *ibid.* Pont de bois & de pierre, 489. Beau pont de pierre bordé de figures de Lions, 493. Pont de bâteaux, 496. Ponts ſur deux Rivieres, 529. Pont ſur un Lac dans l'intérieur

térieur du Palais Impérial de Péking, VI. 17. Ponts tournans, 19. Pont de marbre, 22. Canal à six ponts, 23. Pont fort étrange, 30. Pont fort remarquable, 45. Célebre pont de pierre noire, 54. Deux ponts fort remarquables, 98. Pont soutenu par des chaînes de fer, spectacle terrible à la vûe, 109. Beauté des ponts de la Chine, 172. Ponts & Quais des Chin. 178. Pont d'une seule arche. Autres ponts. Maniere de les construire. Beauté d'un ancien pont, *ibid.* Pont de Fuen-cheu-fu, 179 Beauté extraordinaire de celui de Fuen-cheu-fu. Ponts à chaînes d'une structure singuliere, *ibid.* Autres ponts remarquables, 180. Pont volant composé d'une seule arche, *ibid.* Pont fort utile aux Usbeck, VII. 208. Pont de bâteaux sur l'Araxe, 194. Pont de Puli-sangan, 328. Ponts de la Province de Sindin-fu, 330. Pont de bâteaux liés avec des chaînes & crochets de fer, 381. Pont de Tai-tong-fu, VIII. 3. Pont à rouleaux, 484. Pont bâti par Tamerlan, IX. 577. Pont de six grandes arches, X. 137. Autre pont bâti de pierre de taille, *ibid.* Pont de cent cinquante pas de longueur, 494. Beau pont de deux cens pas de long, 495. Beauté des ponts de la Riviere de Jodogava, 503. Deux ponts magnifiques, 506. Pont le plus grand du Japon, 512. Double pont, *ibid.* Grand nombre de Ponts, 518. Beau pont de pierre, XI. 499. Autre beau pont, 501. Fameux pont de pierre, 556. Grand pont de pierre sur le Tage, *ibid.* Description d'un pont terrible, 572. Beau pont de pierre, XII. 498. Pont singulier, XIII. 320. Pont de pierre, 439. Ponts dangereux, 462. Ponts de Bejuque ou Tarabites, 606. Etrange maniere de faire passer les Hommes & les Mules sur les ponts de Béjuque ou Tarabites, *ibid.*

Poode, sorte de poids, VII. 404.

Pool, Port d'Angleterre, XV. 664.

Popayan, Place, XII. 587. Pays de Popayan, XIII. 48. Commerce de la Côte de Popayan, 256 Gouvernement de Popayan, 272. Conquête de ce Pays, & par qui. Ville de Popayan, *ibid.* Sa Jurisdiction, 374. Elle est divisée en onze Bailliages. Climat & autres propriétés de Popayan, *ibid.* Route par terre, de Quito à Panama par le Popayan, 444. Ville de Popayan, 445. Figure des Indiens du Popoyan, 447. Mines du Popayan & leur singularité. 594. Maniere d'extraire l'or au Popayan, 595.

Popham (Georges), Capitaine Anglois, XIV. 359. Popham, Marchand Anglois, 464. Cité, 524.

Popingi, V. 374.

Popo: Les Esclaves Negres de Popo préférés, III. 380. C'est un Royaume, IV. 264. Guerres entre Popo & Koto, 266. Etendue du Royaume de Popo ou Papa. Effet de l'abondance du sable dans ce Pays, *ibid.* Ville du petit Popo & ses Habitans, 267. Penchant des Negres de Popo au vol, 268. Etendue & propriété du Royaume de Popo. Ports des petit & grand Popo, *ibid.* Ville de Popo & sa situation, 269. Ce Pays nommé aussi Terra-Anegada, ou Terra-Gazella, & pourquoi. Palais du Roi. Ses femmes. Le Pays mal peuplé. Témoignage opposé. *ibid.* Popo attaqué par le Roi d'Ardra, 270. Le petit Royaume du Grand Popo, nommé Poupou, *ibid.* Portrait du Roi de Popo, 271. Commerce des Habitans. Confiance des Negres de Popo pour leurs Prêtres, *ibid.* Langage du Pays, 272.

Popogaios, Vent, *Voy.* Popogajos.

Popogajos, Vent, XI. 617. Ce vent nommé aussi Popogaios, XII. 591.

Popolo (Porta del): Obélisque renommé en ce lieu, V. 66.

Poquell, herbe à bouton d'or pour la teinture, XIV. 174.

Pora, Montagne & Idole de ce nom, IX. 65.

Porca, Royaume, *voy.* Porka, Ville.

Porcalho (Fernand Gil), Portugais, échappé d'un naufrage, IX. 361.

Porcallo (Vasco), veut se faire choisir pour commander une Flotte, XII. 251.

Porcas y Porquitos, nom de Rochers, XI. 510.

Porcel, Officier Espagnol, XIII. 181.

Porcelaine: Où se fabrique la plus belle de la Chine, V. 479. Porcelaine qui donne de l'odeur à l'eau, VI. 41. Où se fabrique la belle Porcelaine de la Chine, 48. La qualité de l'eau contribue à la beauté de la Porcelaine, 49. Traités sur la Porcelaine, 226. D'où vient le nom de Porcelaine, 235. Usage commun de la Porcelaine à la Chine. Où se fait la plus belle. On a tenté inutilement de la faire ailleurs, *ibid.* Matériaux de la Porcelaine & préparations du Vernis, 236. Trois sortes de terre propre pour la Fabrique de la Porcelaine, *ibid.* & 237. Fraude à redouter dans la Porcelaine, 238. Vernis de nouvelle invention & peinture nouvellement découverte pour la Porcelaine, *ibid.* Maniere dont se fait la Porcelaine, 239. Premiere opération. Maniere de paîtrir la masse. Opération de la roue. Salaire de l'Ouvrier. Usage du ciseau. Comment se font les grandes pieces, *ibid.* Ouvrages moulés & canelés, 240. Comment les Chinois imitent un modele. Matiere & composition des moules. Peinture de la Porcelaine, *ibid.* Diverses couleurs de la Porcelaine, 241. L'ancienne étoit blanche. Comment les Chinois préparent l'azur pour peindre la Porcelaine & où cet azur se trouve. Vernis rouge, blanc, verd & jaune pour la Porcelaine; de quoi composés, *ibid.* & 242. Huile rouge, poudre de cuivre, & rouge soufflé, 242. Rouge de Tsau-fau ou de couperose, 243. Verd foncé, composition du jaune & du noir. Bleu & violet foncés. Tsui ou Tsyu, *ibid.* Maniere de dorer & argenter la Porcelaine, 244. Le Vermillon ne souffre point un feu trop ardent. Porcelaine nommée Whang-lu-van. Porcelaine noi-

re nommée U-myen. Noir luisant nommé U-king Porcelaine percée à jour, *ibid.* Autre espece de Porcelaine nommée Tsui-ki, 245. Long-tseun, Porcelaine à la mode parmi les Chinois. Piece de Porcelaine nommée Transmutation. Précautions pour la dorure. Comment on fortifie les bords de la Porcelaine. Maniere de lui donner une blancheur extraordinaire, *ibid.* Ménagement des places dans la Fournaise, 246. Bleu soufflé. Figures en relief. Autre sorte de Porcelaine. Conjecture d'un Auteur sur l'art de peindre le verre. Peinture singuliere des Chinois sur la Porcelaine, *ibid.* Construction des Fournaises, 247. Comment on y range la Porcelaine. Maniere de la cuire, *ibid.* Adresse des Porteurs Chinois, 248. Cases qui servent à faire cuire la Porcelaine. Arrangement des pieces de Porcelaine dans la Fournaise. Précautions pour toucher à la Porcelaine Terres dont on compose les Cases, *ibid.* Forme & situation des Fournaises, 249. Leur Foyer, & maniere dont on les échauffe. Quand la Porcelaine doit être tirée du feu, *ibid.* Comment les Ouvriers résistent à l'ardeur du feu, 250. Danger de la Porcelaine dans la cuisson. Quantité d'Ouvriers s'y ruinent. Ouvrages surprenans des Chinois, surtout en Porcelaine, *ibid.* Ouvrages qui ne peuvent être exécutés en Porcelaine, 251. Ceux mêmes commandés par les Empereurs n'ont point de succès. Origine du Patron de la Porcelaine. Instrumens musicaux de cette matiere. Grotesques & autres figures en Porcelaine, *ibid.* Si l'ancienne est préférable à la moderne, 252. Vieille Porcelaine contrefaite. Comparaison de la Porcelaine & du verre. Usage qu'on fait des fragmens de Porcelaine & maniere dont les murs en sont construits, *ibid.* Lieu où se fait la Porcelaine, VII. 347. Lieux où se fait la Porcelaine du Japon, X. 493. Manufactures de Porcelaine, 514. Porcelaine du Japon, 657.

Porcello (Jean), Espagnol, soumet un Pays, XIII. 89. Porcello, cité, 214.

Porc-épi, *voy.* Porcs.

Porche, ou Alpinter, exigé par les Negres pour le Commerce, III. 100.

Porchi, Général Tartare, VII. 75. Cité, 94. C'est aussi le nom d'une petite Riviere, 479. Difficultés au passage de cette Riviere, 480.

Porcho, Général & Ministre Tartare, VII. 78.

Porco (el), Montagne, XIII. 314. Corrégiment de Porco, 315.

Porcs: Figure d'un Porc épic, III. 278. Combat d'un Porc contre un Tigre, 283. Porcs-épics, 295. Porcs détruits par les bêtes de proie, 421. Porcs de la Côte d'or, IV. 229. Férocité des Porcs-épis, 236. Nature des épines des Porcs-épis, 237. Combat d'un Serpent contre deux Porcs-épis, 251. Sentence de mort contre tous les Porcs de Juida pour avoir tué un Fétiche, 309. Précaution contre les Porcs en faveur des Serpens Fétiches, *ibid.* Porcs du Pays de Juida, 353. Porc d'eau, ou Ambize Angalo, 615. Quatre especes de Porcs au Cap de Bonne Espérance, & le Porc épi, V. 196. Limaçons Porc-épis de mer ou marins, 207. Porcs marons, espece de Sangliers, VI. 10. Chair de Porc fort estimée à la Chine, 141. Quantité de Porcs-épis, VII. 318. Fruit nommé Porc-épi, VIII. 153. Pierre du Porc-épi, XI. 680. Les Pourceaux d'Espagne changent de forme dans une Ile, XII. 150. Porcs sauvages, XIV. 112. Porc-épi de la Baie d'Hudson, 663. Porc-épi du Canada, XV. 226. Sa figure, *ibid.* Espece de Sangliers nommés Porcs-Marons, 520.

Porcs (Ile aux), nommée autrement Hog-Island, XV. 641.

Porgas, Poisson, II. 370.

Porianas, Nation, XIV. 13.

Pories, Peuple Indien, XIV. 226. Nation des Pories ou Poriés, 261.

Poris, nom des Philosophes de la Chine, V. 234.

Porka, Ville, brûlée par des Portugais sous les ordres de Lope Vaz, I. 129. Le petit Royaume nommé Porca ou Pescari, ne seroit-il pas la même chose? XI. 302.

Porkastay, gros ruisseau, VIII. 29.

Pormean, Ville tributaire, II. 83.

Pornaya, Plaine, VII. 544.

Porney (Longvilliers de), Général François aux Iles Antilles, XV. 446.

Poro, petite Ile, X. 397.

Poro-horun, Plaine, VII. 469, 583.

Porokona, Général Tartare, VII. 75.

Porpoises, nom que les Anglois donnent au Marsouin, III. 311.

Porras, deux freres, Chefs de Rebelles, XII. 132 *& suiv.* Un d'eux enlevé par Dom Barthelemy Colomb, 136.

Porsalouc ou Pirsanolouc, Place fortifiée, IX. 239.

Porselone, Province, IX. 253.

Port, du Chevalier, ou Puerto del Cavallero, I. 6.

Portadors, nom de certains Negres, IV. 571. *Sign.* Cccc.

Portails: Ceux du Palais Impérial de Péking, VI. 20.

Porta-Jajoumola, Pays, & monnoie du Raja qui en est Souverain, X. 321.

Portaloun, Province, VIII. 517. Sa situation & son Port, 520.

Port-Angels, grande Baie, XI. 379.

Portate, Baie, II. 380. Nommée aussi Porto-Portate, 390.

Portdendally, Comptoir Anglois, III. 481.

Porte (la), Cour du Grand Seigneur, X. 129.

Porte-Barré (M. de la), Commandant de Vaisseaux François, XI. 262.

Porte de fer, Forteresse, VII. 92. Passage étroit nommé Porte de fer, 94. Place de ce nom, *voy.* Derbent.

Porte (Montagne de la), XV. 401.
Portendic, *voy.* Porto-dally.
Porter (Mathieu), Hollandois, & ſa probité vantée, I. 494.
Porter, Anglois, XIV. 357.
Portes, revêtues de fer, & à clous de cuivre, VI. 24.
Portete (el), petite Baie, XII. 511.
Portillo, lieu, II. 256.
Portillo (Jean), Capitaine Eſpagnol, qui donne dans un piége, XII. 408.
Port Morant, III. 464. Port Morant, XV. 576. Baie nommée Port-Morant, 577.
Port Neuf, un d: ceux de l'Ile de Buſſi, II. 584.
Porto, III. 414. Sa ſituation, IV. 518.
Portodali, *voy.* Porto d'Ally.
Porto d'Ally, Ville & Place pour le Commerce, I. 344. Autre Ville de ce nom, 347. Le Roi de Portodali fait un Traité avec une Compagnie Françoiſe, II. 426, 448. Rade & Comptoir de Portodali, 428. Fort que les Hollandois bâtiſſent à Portendic, 437. Noms que les Mores donnent à Portendic ou Port[illegible], 442. *voy. la Note.* Plan de Portendic appelé auſſi Portudaddi ou Penia, 443. Deſcription de la Baie de Portendic. Difficulté de la reconnoître. Marques de terre. Vents qui y regnent, *ibid.* Elle manque d'eau, mais le Poiſſon y abonde, 444. Situation du Fort des Hollandois à Portendic, 445. Les Anglois y ont un Comptoir, 537. Tarif des Contrebandiers de Portendic, 621.
Portobele, *voy.* Porto-Bello.
Porto Bello, XI. 362. Découverte de Porto-Bello ou Portobele, XII. 119. Deſcription de Porto-Belo, XIII. 264. Vent entre Carthagêne & Porto-Belo. Variété des Courans à Porto-Belo, *ibid.* Plan de la Baie & de la Ville de Porto-Belo, 265. Ville de Porto-Belo. Sa ſituation & ſa forme. Deſcription du Port, *ibid.* Malignité de l'air de Porto Belo, 267. Chaleurs, pluies & orages. Nombre des Habitans. Leur caractere, *ibid.* Alimens du Pays, 268. Tigres qui déſolent la Ville, *ibid.* Commerce de Porto-Belo, 269. Forme de la Foire, *ibid.* Durée de cette Foire, 270. Ses loix. Tort qu'elle reçoit du Vaiſſeau Anglois de permiſſion. Commerce de Porto-Belo en tems mort, *ibid.* Route de Porto Belo à Panama, 271. Crapauds de Porto-Belo, XIV. 122.
Porto-Calvo, Ville, ouvre ſes portes aux Hollandois, XIV. 209.
Porto-Carrero, Officier Caſtillan, XII. 255. Cité, 258, 276. Commiſſion dont il eſt chargé pour la Cour d'Eſpagne avec un autre Officier, *voy.* Montejo (François de). Porto-Carrero commande la Cavalerie, XIII. 150. Il porte l'Etendard, 161.
Porto-Carrero (Melchior), vingt-ſeptieme Vicero du Pérou, XIII. 526.
Porto-Carrero (Pedro), Officier Eſpagn. XIII. 215.
Porto-Cidade, II. 353.
Porto-Engleſe, autrement nommé Yindoſſ, II. 350.
Porto-Eſcondido, Riviere, XII. 474.
Porto-Facienda ou Faciendo, II. 349, 379. Deſcription de la Baie de ce nom, 381.
Porto-Formoſa, II. 350, 380. Deſcription de la Baie de ce nom, 381.
Porto de Garapo, Village ou Port, IV. 452.
Porto-Gaty, II. 339.
Porto-Ghuy, Rade, II. 352, 422.
Porto-Grande, Rade de l'Ile S. Vincent, II. 412. Deſcription de cette Baie, & ſa vûe, *ibid.* Différence entre les Cartes Géographiques ſur la forme de *Porto-Grande*, 413.
Portojali, III. 108.
Porto Judeo, Ile, XI. 113.
Porto-Lappa, petite Baie: Sa ſituation, II. 327, 406.
Porto-Lobo, II. 351, 380. Deſcripr. de ce lieu, 382.
Porto-Madera, II. 351, 380. Deſcription de la Baie de ce nom, 382.
Porto-Novo, Place, VIII. 499. Un Amiral François ſe rend *incognito* dans cette Ville, 641.
Porto-Pinas, & ſa ſituation, XII. 369.
Porto-Portate, II. 390.
Porto-Praya, *voy.* Praya (Villa de).
Porto-Reibeira-Corea, II. 386.
Portoric, *voy.* Porto-rico.
Porto-rico: Droit ſur les Vaiſſeaux qui y commercent, III. 6. Ile nommée Portoricco ou Portoric, appellée auſſi Boriquen & S. Jean-Baptiſte, XII. 40. Jean Ponce obtient la permiſſion de viſiter cette Ile, 146. Deſcription générale de l'Ile, 147. Etabliſſement de Portoric, 150. Jean Ponce ſe met en poſſeſſion du Gouvernement de cette Ile, *ibid.* Saint Jean de Portoric érigé en Evêché, 169. Ville de Portoric, 522.
Porto-San-Juan, Ville, XII. 502. Riviere de Porto San-Juan, autrement Defaguador, 511.
Porto San-Pedro, II. 413.
Porto-Santo, *voy.* Puerto-Santo.
Porto-Seguro, Bourgade, XIV. 183. Capitainie de Porto-Seguro, 229. Elle appartient au Duc d'Aveyra. Abrolhos écueils voiſins, *ibid.*
Porto-Signore-Georges, II. 349. Rocs dans la Mer qui ſervent comme de rempart à cette Baie, *ibid.* Cité, 379.
Porto-Sine-Nome, II. 350. Ce lieu cité, 380, 381.
Porto-Terrafall: II. 349.
Port-Royal (Rade de), III. 464.
Ports: Voyez les chacun à ſon article particulier. Port creuſé par les Eſpagnols, VIII. 362. Divers Ports peu connus des Européens, IX. 51 & *ſuiv.* Découverte de pluſieurs Ports, XII. 146. Pluſieurs Ports ſans noms, 523.
Portudaddi, *voy.* Porto-d'Ally.
Portugadi, nom donné par les François au Roi des Sereres, III. 138. *voy. la note.*
Portugais: Leur premiere entrée dans la Mer des Indes: Ils admirent tout, mais particulierement l'uſage de la Bouſſole & des Cartes Géographi-

ques, I. pag. v. *de l'Introd.* Ils ont la principale gloire de la découverte de l'Amérique, 2. Ils eſſuient une affreuſe tempête, 4. Leur établiſſement à Madere, 5. Ils doublent le Cap Bojador. Célebre donation du S. Siege en leur faveur, *ibid.* Ils voient pour la premiere fois de la poudre d'or, 6. Leur ſang répandu pour la premiere fois dans leurs découvertes, 7. Leurs diverſes entrepriſes, 8. Leur incertitude ſur les paſſages, 10. Ils ſont maltraités par les Negres, 11. Statue Equeſtre qu'ils trouvent dans l'Iſle de Cuervo, 12. Ils élevent un Fort aux Iles d'Arguim, *ibid.* Autre Fort ſur la Côte de la Mina, & leur conférence avec un Roi Negre, 14. Ambaſſadeurs du Roi de Benin en Portugal, 16. Ils entreprennent de découvrir par terre les Indes Orientales, 17. La Mer des Indes voit un Portugais pour la premiere fois, *ibid.* La Cour de Liſbonne envoie un Ambaſſadeur au Prêtre Jean, 18. Jalouſie entre les Portugais & les Eſpagnols, 20. Traité entre les deux Nations. Diverſes Ambaſſades Portugaiſes aux Princes Afriquains, *ibid.* Les Portugais établiſſent un Comptoir à Waden, 21. Leur premier Voyage aux Indes Orientales par les Mers d'Afrique, *ibid & ſuiv.* Danger auquel une Flotte Portugaiſe eſt expoſée, 28. Les Portugais arrivent aux Indes Orientales, 33. Ils honorent une Image ſans la connoître, 38. Deux Bâtimens Corſaires effrayés de leur artillerie, 49. Leur ardeur pour retourner aux Indes, & projet d'établiſſement à Calécut, 53. Départ d'une Flotte commandée par Cabral, *ibid.* Avanture d'un Portugais banni, 56. Propoſition des Portugais, & réponſe du Samorin, 58 & 59. Nouveaux ôtages donnés aux Portugais, 60. Les Mores traverſent les Portugais. Maiſon donnée aux Portugais pour l'établiſſement d'un Comptoir. La Patente eſt envoyée en Portugal, *ibid.* Les Portugais ſont attaqués, 63. Ils ſe défendent dans leur maiſon, *ibid.* Ils ſont forcés de prendre la fuite avec beaucoup de perte, 64. Vengeance qu'ils tirent de cet outrage. La Flotte Portugaiſe ſe rend à Cochin, *ibid.* Alliance des Portugais avec le Roi de Cochin, 65. Députés pour attirer les Portugais, 66. Ils abordent à Cananor, & font alliance avec le Roi, 67. Ils ménagent l'amitié du Roi de Camboya. Accident qui arrive à la Flotte Portugaiſe, *ibid.* Autre Flotte Portugaiſe commandée par Nueva, 68 & *ſuiv.* Les Portugais défont une Flotte de plus de cent Vaiſſeaux Mores dans la Baie de Cananor, 69. Motifs qui ſoutiennent la conſtance Portugaiſe, 70. Leur quatrieme voyage aux Indes. Ils font partir tout à la fois trois Eſcadres, *ibid & ſuiv.* Ils établiſſent un Comptoir à Sofala & un à Mozambique, 71. Ils s'emparent d'un gros Vaiſſeau d'Egypte richement chargé, 72. Fin tragique de ce Bâtiment & des Mores qui le montent, *ibid.* Vengeance des Portugais contre Calécut, 74. Ils défont une Flotte de Calécut & y trouvent un riche butin, 76. Ils délivrent le Roi de Cochin des vexations du Samorin de Calécut, & le rétabliſſent dans ſes Etats, 78. & *ſuiv.* Ils bâtiſſent un Fort à Cochin, 79. La Reine de Coulan leur accorde un Comptoir dans ſes Etats, *ibid.* Il leur coûte beaucoup de ſang près le Cap de Bonne-Eſpérance, 80. Ligue du Samorin de Calécut contre les Portug. *ibid.* Leur valeur ſurprenante contre les forces & artifices de leurs Ennemis, 81 & *ſ.* Ils ſoutiennent & vengent le Roi de Cochin, 84. Leurs exploits contre divers Rois de l'Inde, *ibid.* Leurs expéditions ſous François Almeyde, 85 & *ſuiv.* Le Roi de Portugal écrit au S. Pere, 86. Ils ſongent à ſe fortifier aux Indes Orientales. Ils bâtiſſent un Fort à Quilloa, *ibid & ſuiv.* Ils s'emparent de Mombaſſa qu'ils pillent & brûlent, 88. Autre Fort qu'ils conſtruiſent aux Iles Anchedives, 89. Les Portugais brûlent Onor. Leur bonheur, *ibid.* Ils élevent un Fort à Sofala, 90. Le Roi entreprend de les en chaſſer. Ils tuent ce Prince dans ſon Palais, & lui donnent un Succeſſeur. Avanture ſurprenante de vingt Portugais, *ibid.* Diſgraces des Portugais dans l'Iſle de Quilloa, 92. Réflexions ſur les entrepriſes du Portugal, 93. Les Portugais vengent le Roi de Mélinde, *ibid.* Ils forcent la Ville de Brava, 94. Carnage qu'ils y font, 95. Ils ſe rendent maîtres de l'Iſle de Socotra, 96. Ils prennent quatre Villes, dont deux pillées & brûlées, un tribut impoſé à la troiſieme, & la quatrieme pillée pendant trois jours, 98. Combat naval devant Ormuz, 100. Les Portugais ſurpris par une flotte d'Egypte, 104. Leur premier avantage contre cette Flotte, *ibid.* Perte qu'ils font dans ce premier combat, 105. Nouvelle Flotte qui vient à leur ſecours, 106. Cruauté familiere aux Portugais, 107. Leur victoire ſur la Flotte Egyptienne, 108. Ils accordent la paix à Maleck Azz, 109. Conduite des Portugais excuſée, 111. Les Portugais manquent une entrepriſe, *ibid.* Ils prennent la Ville de Goa, 113. Ils ſont forcés de l'abandonner, 114. Ils y retournent & s'en remettent en poſſeſſion. Ils y détruiſent tous les Mores, *ibid.* Ils prennent Malaca, 116 & 117. Ils ſont repouſſés à Aden & ſe retirent, 118. La Flotte Portugaiſe entre pour la premiere fois dans la Mer rouge, *ibid.* Elle retourne à Aden, 119. Les Portugais partent pour conquérir Ormuz qui accepte les conditions. Le Roi de Perſe envoie des préſens au Viceroi Portugais, *ibid.* Les Portugais élevent un Fort à Ormuz, 120. Commencement de la décadence des Portugais ſous la conduite de Soarez, 122. Ils ſe préſente civilement devant Joddah, 123. Ils prennent & brûlent les Villes de Zeyla & de Barbara. Leur embarras à Goa & à Malaca où ils ſont ſecourus par Menezès. Leur commerce dans l'Iſle de Ceylan, *ibid.* Ils s'ouvrent l'entrée de Siam & de la Chine, 124. Ils

tirent un tribut annuel du Roi de Colombo, & un de celui de Pahang. Traités d'amitié & de commerce avec les Rois de Siam & de la Chine. Autre Traité des Portugais avec le Roi de Pégu conclu par des Prêtres, *ibid.* Entrepriſe inutile des Portugais contre Diu, 125. Autre diſgrace qu'ils eſſuient devant Bantam. Ils tentent de bâtir un Fort aux Moluques, *ibid.* Ils retournent à la Chine, 127. Ils s'y rendent odieux. Un Portugais fait bâtir un Fort dans l'Ile de Ta-mu, & dreſſer une potence. Vengeance de l'Empereur de la Chine. Pluſieurs Portugais condamnés au ſupplice, *ibid.* Diverſes diſgraces qu'ils eſſuient, 128. Ils s'emparent de deux Iles ſur le Roi de Laſah. Déſeſpoir où leur dureté réduit leurs Tributaires, & notamment le Roi d'Ormuz. Ils font la conquête de Pluſieurs Pays. Les Turcs entreprennent de les chaſſer de la Mer rouge, *ibid.* Les Portugais font la conquête de l'Ile de Bantam, 129. Ils veulent chaſſer les Eſpagnols de l'Ile de Camafo, mais ils ſont repouſſés. Ils abordent au Bengale. Jeune Portugais ſacrifié aux Idoles. Fermeté chrétienne d'un Capitaine Portugais, *ibid.* Victoire des Portugais ſur le Roi de Cambaye, 130. Guerre aux Moluques entre les Portugais & les Eſpagnols. Orgueil d'un Général Portugais, *ibid* Sous de legers prétextes ils prennent & brûlent la Ville de Mombaſſa, 131. Ils ſecourent le Roi de Bashra contre celui de Jazirat. Ils brûlent quatre Villes ſur la Côte de Cambaye. Nouvelle entrepriſe qu'ils font contre Diu. Ils ſont forcés de ſe retirer, *ibid.* Leurs ravages ſous la conduite d'Antoine de Saldanna, 132. Autres violences qu'ils exercent ſous Diego de Silveyra & Manuel d'Albuquerque. Les Portugais ſouvent expoſés à la perfidie des Mores. Exemple à Diu, *ibid.* Nouvelles acquiſitions des Portugais, & leur Traité avec le Roi Bandur, 133. Ils ſecourent ce Prince qui leur permet de bâtir un Fort à Diu. Forte garniſon qu'ils y mettent, *ibid.* Etrange effet de la joie des Portugais d'avoir un Fort à Diu, 134. Défiance ſinguliere des Portugais à Liſbonne. Les Portugais attaqués par le Mogol dans Baſaïm. Ils ſont traités cruellement à Achen & à Ternate. Leurs vices & cruautés, *ibid.* Diverſes expéditions des Portugais, 135. Ils taillent en pieces les forces du Samorin de Calécut. Trahiſon des Mores contre les Portugais à Diu, *ibid.* Les Portugais tuent le Roi de Diu & pillent la Ville, 136. Richeſſes & munitions qu'ils y trouvent, *ibid.* Horribles excès de pluſieurs Portugais, 137. Ils ſont tous maſſacrés. Leurs eſpérances trompées du côté de Bengale, *ibid.* Avantage des Portugais à Malaca & à Ternate, 138. Ils pillent les Temples de Tremello & de Madraſſ, *ibid.* L'excès de leur avarice leur devient funeſte, 139. Deux Miſſionn. Portug. convertiſſent les Rois, les Reines, les Nobles & Peuples de pluſieurs Iles, *ibid.* Les Portug. font la découverte du Japon, 140. Etendue de leurs poſſeſſions dans les Indes Orientales. On diviſe ces poſſeſſions en ſept parties, *ibid & ſuiv.* Nombre des Villes & Forts, avec l'état du revenu des Portugais aux Indes Orientales, 141. Obſervation ſur le calcul de ce revenu, 142. Apointemens des principaux Officiers Portugais, *ibid.* Affaires Eccléſiaſtiques, 143. La grandeur des Portugais reçoit beaucoup d'altération dans les Indes, *ibid.* Ils ſont aſſiégés par Jaffar dans le Fort de Diu, 148. Ils y ſont attaqués par Solyman Bacha d'Egypte, 149. Pluſieurs Portugais ſont obligés de ſe rendre. Les Turcs les attaquent avec vigueur, 150. Il arrive quelques ſecours aux Portugais. Ils ſe deffendent avec courage, *ibid.* Leur établiſſement dans la Ville d'Aſer, 151. Leur commerce dans ce Pays. Quarante Portugais avec leur Conſul ſont arrêtés & mis à la chaîne, *ibid.* Relation Portugaiſe du Siége de Diu par les Turcs, 157. Défenſe des Portugais, 158. Courage d'une mere Portugaiſe, 159. Merveilleuſe réſiſtance qu'ils font, 160. Ils ſouffrent beaucoup pendant ce Siége, *ibid.* Les femmes Portugaiſe ſe diſtinguent par leur courage, ſur-tout Donna Iſabelle de Vega & Anne Fernandez, 161. Il leur arrive un petit ſecours, *ibid.* Extrêmités où ils ſont réduits, 162. Quelques Portugais bleſſés & brûlés ſe jettent dans des Cuves d'eau ſalée pour ſe rafraichir & n'y trouvent que la mort, *ibid.* Un Soldat Portugais ſe ſert de ſes dents pour charger ſon mouſquet, 163. Les Portugais forcent l'Ennemi de ſe retirer. Triſte peinture de leur état, *ibid.* Fauſſe allarme qui leur arrive, 164. Le Siége de Diu augmente leur gloire & leur puiſſance dans les Indes, *ibid.* Expéditions des Portugais dans la Mer rouge, 167. Spectacle curieux pour les Portugais à la vûe de deux Côtes & de quantité d'Iles, 172. Ils prennent part aux querelles des Abyſſins, 176. La Flotte Portugaiſe retourne vers la Mer rouge, 196. Monument que les Portugais pillent & brûlent juſqu'aux fondemens, *ibid.* Arrivée d'une Flotte Portugaiſe à l'entrée du Golfe Arabique, 197. Bravoure des femmes Portugaiſes, 205. Carnages que les Portugais font des Mores, *ibid.* Grandes actions de pluſieurs Portugais au Siége de Diu par le Roi de Cambaye, 206. Ils manquent de proviſions, *ibid.* Mine qui en fait périr un grand nombre, 207. Prodiges de valeur des hommes & des femmes pendant ce ſecond Siége. Valeur déterminée d'un Portugais, & petits ſecours qui leur arrivent, *ibid.* Les mutins forcent à prendre un mauvais parti, 208. Marche des troupes Portugaiſes ſous Dom Jean de Caſtro, 210. Ils attaquent les Mores & les forcent dans leur Camp, *ibid.* La Ville de Diu ſurpriſe par les Portugais, 211. Ils remportent une victoire complette. Perte des deux partis, *ibid.* Les Portugais retiennent le neveu de Sir Jean York, 225. Château

Portugais, 235. Ils tâchent de ſurprendre les Anglois, 239. Commencement des hoſtilités entre ces deux Nations. Les Portugais deffendus par des Rocs, *ibid.* Vengeance impuiſſante des Portugais, 241. Quatre Vaiſſeaux Portugais battus par un François, 245. Craintes des Portugais, 247. Ils ſont bravés par les François & les Anglois. Combat entre les Portugais & les deux Nations réunies, *ibid.* Les Portugais ſe retirent, 248. Cinq Vaiſſeaux Portugais rencontrent une Flotte Angloiſe, 251. Ils maltraitent les Anglois, 255. Une Flotte Portugaiſe effraie les Anglois, 257. Autre mauvais traitemens que les Portugais font à cette Nation, 263. Nouvelles craintes qu'ils donnent aux Anglois, 269. Artifices qu'ils emploient pour les tromper, 379. Ils arment contre les Anglois & les attaquent, *ibid.* Deux Vaiſſeaux Portugais rencontrés par une Flotte Angloiſe, 181. Combat entre ces deux Nations, 282. Une Flotte Portugaiſe inſultée par un Vaiſſeau Anglois, 283. Diverſes maladies dont la Flotte Portugaiſe eſt attaquée, 285. Deux Vaiſſeaux Portugais peſamment chargés ſont pris par les Anglois, 304. Cargaiſon d'un de ces Vaiſſeaux, 305. Défiance entre les Portugais & les Eſpagnols, 318. Jalouſie des Portugais contre les Anglois, 332. Femme Portugaiſe délivrée par les Anglois, *ibid.* Lettre du mari de cette femme à l'Amiral Anglois, 333. Priſe d'un Vaiſſeau Portugais, 336. Artifice d'un Capitaine d'un autre Vaiſſeau Portugais, *ibid.* Haine des Negres contre les Portugais, 347. Les Portugais trahiſſent les Anglois, *ibid.* Convention du Portugal avec les Anglois, 348. Perfidie d'un Portugais nommé Gonzalez, *ibid.* Avanture d'un Portugais qui épouſe la fille d'un Roi Negre, 350. Lieux où les Portugais exercent le commerce. Ils ne ſont point reçus en d'autres lieux, *ibid.* Caraque Portugaiſe nommée *las cinque Llagas*, 358. Premiere attaque de cette Caraque, 359 Seconde attaque. Difficultés du combat. Belle défenſe des Portugais de la Caraque, *ibid.* Le feu prend à la Caraque, 360. Déplorable ſort des Portugais. Raiſonnemens ſur la perte de la Caraque. Trois Dames ſuffoquées, *ibid.* Un Vaiſſeau Portugais pris par les Anglois, 381. Artifice des Portugais qui leur réuſſit mal, 392. Eſpion des Portugais & ſes entrepriſes. Déclaration qu'il fait à un Amiral Anglois, *ibid.* Artifice d'un Amiral Portugais, 394. Deux Portugais arrêtés avec leurs papiers. Chagrin des Portugais; ils veulent quitter Achin, leur départ retardé, *ibid.* Bravade des Portugais, 395. Ils bâtiſſent une Chapelle dans l'Ile de Sainte Helene, 401. Hermites Portugais à Sainte Helene, *ibid.* Guerre entre les Hollandois & les Portugais, 406. Feu que les Portugais appellent *Corpo Santo*, 450. Trois Barques Portugaiſes rencontrées par les Anglois qui les arrêtent, 451. Pluſieurs Portugais arrêtés par les Indiens, 453. Ils implorent le ſecours des Anglois, *ibid.* Triſte ſituation de trois Dames Portugaiſes, 454. Elles ſont délivrées par les Anglois qui délivrent en même tems les Portugais qui n'ont pas abandonné ces trois Dames, 354 & *ſuiv.* Naufrage d'un Bâtiment Portugais, 459. Miſere du reſte de cet Equipage, *ibid.* Hiſtoire d'un jeune Portugais, 460. Perte que les Portugais font eſſuyer aux Anglois, 478. Un Portugais délivré de la perſécution des Prêtres de Jacatra, 479. Un Vaiſſeau Portugais échapé d'une tempête, 485. La miſere des Portugais fait oublier à un Amiral Anglois ſon reſſentiment contre eux, 486. Malheurs d'un Officier Portugais, *ibid.* Nombreuſe Flotte Portugaiſe dans la Rade de Surate, II. 32. Reponſe de l'Amiral de cette Flotte à une lettre d'un Amiral Anglois, *ibid.* Les Portugais attaquent les Anglois qui s'échappent heureuſement, 34. Piege qu'ils dreſſent aux Anglois, 35. Les Anglois prennent un Bâtiment Portugais & s'accommodent de ſes proviſions, 41. Armée Portugaiſe dans la Rade de Surate, 67. Réponſe des Portugais à un Capitaine Anglois, 68. Bravade de quelques Portugais, 69. Ils interrompent les Anglois dans une entrepriſe pour ſe procurer des vivres, *ibid.* Nouvelle attaque des Portugais, 70. Les Anglois feignent de partir pour tromper les Portugais, 71 Reproches d'un Amiral Anglois à un Commandant Portugais, *ibid.* Arrivée d'une nouvelle Flotte Portugaiſe qui n'eſt compoſée que de Marchands, 72. Ils interrompent un Marché ou Foire des Indiens, *ibid.* Le commerce interrompus par les Portugais, 75. Ils ſe retirent en déſordre, *ibid.* Deux Caraques Portugaiſes effraient un Capitaine de Vaiſſeau Anglois, 90. Préſent mal récompenſé par les Portugais, 104. Ils ſe ſaiſiſſent de la maiſon des Hollandois à Paleakate, 105. Triſte ſort d'un Portugais, de ſon fils & de ſa femme, 107. Trahiſon des Portugais contre les Anglois qui s'en garantiſſent heureuſement, 117. Combat des Portugais contre les Anglois & Hollandois qui prennent la fuite, 120 & *ſuiv.* Ils ſe mettent en poſſeſſion de tout le commerce du giroffle des Iles Moluques, 149 Ils en ſont chaſſés par les Flamands, *ibid.* Combat naval entre eux & les Hollandois, 178. Embarras que les Portugais ſuſcitent aux Hollandois, 218. Mauvais offices des Portugais, 219. Sobriété des Portugais, 271. Leur patrie à Madere. Leurs maiſons dans cette Ile, *ibid.* Différence qu'ils mettent entre les Juifs & les Anglois, 272. Approche d'un Vaiſſeau Portugais vers l'Ile de Madere, & frayeur des Matelots, 282. Leur commerce au Golfe d'Arguim, 291. Des Chaloupes Portugaiſes rencontrent des Negres & les évitent, 309. Combat de trois de leurs Caravelles contre les Negres, *ibid.* Efforts des Portugais pour ſe lier avec les Negres, 310. Retour des trois Caravelles, 311. Ils

donnent le nom de *Verga* à un Cap, 319. Traité d'un Prêtre Portugais avec Roberts Anglois, 324. Prisonniers Portugais admis à l'Audience d'un Général de Pyrates, 328. Ces Prisonniers sont renvoyés, 330. Testament des Portugais, 358. Rade Portugaise, 367. Origine de l'établissement des Portugais à l'Ile de S. Philippe ou de Fuego, 394. Présent que le Roi de Portugal fait de l'Ile de S. Jean ou Brava, 398. Un Inspecteur Portugais Européen porte le titre de Capitaine More, 417. Ruine d'un Fort Portugais & son origine, 476. Riviere Portugaise, 494. Les Portugais veulent faire sauter un Roc sur la Riviere de Gambra, 532 & *suiv.* Succession des Portugais sur la Riviere de Gambra, 535. Commerce qu'ils font par commission, 536. Portugais qui s'établissent à Vintam ou Bintam, 546. Juifs Portugais établis en Afrique, 548. Fort Portugais & sa garnison, 552. Indolence des Portugais de Kachao, & leur régime, 555. Facilité que les Portugais de Kachao donnent aux étrangers pour le commerce, 556. Il plante du Manioc à Bissao, 564. Politesses que les Portugais de Bissao font à Brue à son départ, 580. Artifices qu'ils emploient pour le faire entrer dans leurs vûes, 581. Ils abandonnent le Fort de Bissao, *ibid.* Deux Forts Portugais sur la Riviere de Kasamansa, 582. Les Portugais s'assemblent à Bissao pour la conquête de la Toison d'or, 584 Situation d'une Colonie Portugaise, 585. Forts Portugais, 586. Portugais établis à Kurba'y, 588. Tempérance forcée des Portugais, 590. Fort Portugais à l'embouchure de Rio S. Domingo, 593. Gromettes Portugais peuplent des Villages, 594. Eglise & Couvent des Portugais à Bissao, 595. Ils ont quantité de Barques pour porter leur commerce à Sierra Leona, 596. La Riviere de Sami terme de leur commerce, III. 61. Etablissement des Portugais sur la Gambra, 126. Origine des Portugais noirs. Leur commerce & leurs usages, *ibid.* Observations sur leur caractere & leur Religion. Usage que les François font de leurs services, 127. Ils sont braves & vindicatifs, 128. Commerce des Portugais qui résident au Cap Verd, 129. Ils se forment des Etablissemens au Royaume de Bulom, 227. Ils enlevent les possessions des François sur la Côte d'or, & bâtissent un Château, 334. Portugais mulâtres & leur origine dans un Pays, 346. Leur antiquité parmi les Negres, *ibid.* Leur haine contre les Hollandois, 354. Collation à la Portugaise, 359. Soumission des Portugais pour leur Commandant, *ibid & suiv.* Habiles empoisonneurs Portugais, 387. Vaisseau Portugais secouru par les François, 404. Naufrage de plusieurs Vaisseaux Portugais & leur perte, 414 Les Portugais font déserter trois hommes d'un Equipage François, 475. Portugais faits prisonniers & remis en liberté, 517. Politesse d'un Mulâtre Portugais, 524 Récits de ce Mulâtre, 525. Arrivée de plusieurs Vaisseaux Portugais, 531. Trahison d'un Gouverneur Portugais, 566. Comment les Portugais se sont établis au Pays de Sestos, 614. Portugais Afriquains & leur commerce, *ibid.* Ils font la conquête de l'Ile du Prince, & s'établissent sur les ruines des Comptoirs François, 620. La découverte de la Guinée contestée entre les Portugais & les François, IV. 2. Preuves en faveur des François. Circonstances différentes des mêmes faits, *ibid.* Quand les Portugais ont connu la Guinée, 3. Quand ils découvrent l'Ile Saint Thomas, *ibid.* Nombre considérable d'Avanturiers Portugais, 4. Les Portugais obtiennent par leur présens la liberté de bâtir un fort, *ibid.* Aggrandissement des Portugais, 5. Compagnie Portugaise & ses progrès, 6. Leurs désordres & violences. Leur tyrannie, *ibid.* Ils sont massacrés au Fort d'Akra, 7. Ils maltraitent un Vaisseau Dieppois Rigueur de la Cour de Portugal contre ses propres Sujets, *ibid.* Les Portugais chassés de Guinée par les Hollandois, 8. Violence qu'ils emploient contre les Hollandois, 9. Ils excitent les Negres à la trahison, *ibid.* Leur décadence, 10. Ils se laissent amuser par les Hollandois, 45. Conclusion du stratagême, *ibid.* Sujetion humiliante des Portugais, 46. Ancien ordre de Mina sous eux, *ibid.* Dignités qu'ils y établissent, 47. De quoi leur garnison est composée. Durée de leur voyage de commerce à Mina. Leur ancienne sévérité, *ibid.* Obligation que leur a le Canton de Mina, 48. Pourquoi ils ont pris des femmes du Pays de la Côte d'or, *ibid.* Le Château du Cap Corse fondé par les Portugais, 52. Comptoir & commerce Portugais, 62. Ils se saisissent du Fort Danois de Christiansbourg, 77 Oiseau nommé Portugais, 241. Tentatives des Portugais pour convertir les Negres de Juida, 305. Un Portugais enleve un Serpent de Juida, 310. Circonstance humiliante pour les Portugais, 329. Ils n'ont point de Fort à Gregoué, quoique, &c. 359. Ils ont un Etablissement à Ouferri, 419. Quatre Villages dans les Cartes Portugaises, 452. Positions Portugaises, 453. Lettre du Roi de Congo à celui de Portugal, 474. Sur la tête de qui doit tomber la Couronne. Changement qui rend Philippe II. maître du Portugal, *ibid.* Les Portugais de l'Ile S. Thomas repoussent les Anglois, 478. Les Portugais Indiens prennent un Voyageur Anglois, 479. Un Pilote Portugais meurt subitement, *ibid.* Un corps de Portugais poursuit onze fugitifs, 481. Guerres des Portugais 482. Ils rendent un mauvais service aux Negres de Benguela, 484. Ils profitent du brigandage des Jaggas, *ibid.* L'intérêt porte les Portugais à suivre les Jaggas, 485. Ils sont arrêté par un Prince Negre. Ils lui laissent Battel pour caution de leur retour, *ibid.* Ils ont un Fort à Massangano. 487. Etat des affaires Portugaises, & succès

des Portugais, *ibid.* Un de leurs Gouverneurs retracte son consentement pour la liberté de Battel Anglois, 488. Maniere dont les Portugais font la guerre en Afrique, 489. Triste avanture d'un Vaisseau Portug. 492. Extrémité où cet Equipage est réduit. On propose de tirer au sort qui sera mangé le premier. La Religion fait abandonner ce dessein & le Vaisseau arrive à terre, *ibid.* Récompense accordée au Capitaine, 493. Frayeur d'un Pilote Portugais, 494. Etablissement Portugais à Bombi, 511. Les Portugais ne peuvent transporter au Brésil des Esclaves sans baptême, 513. Priere bizarre à S. Antoine par des Matelots Portugais. Les vivres manquent sur le Vaisseau Portug. Affreuse idée de quelques Portugais, *ibid.* Ce Vaisseau arrive dans la Baie de Tous les Saints, 514. Les Portugais envoient leur Roi aux Iles Terceres, 516. Une Flotte Portugaise transporte des Missionnaires à Lisbonne, 529. Démêlés entre deux Capitaine Portugais, 530. Etat des Chapelains Portugais, *ibid.* Les Portugais font la conquête du Royaume de Benguela, 534. Premiere Eglise que les Portugais bâtissent au Royaume de Congo, 535. Courage merveilleux des Portugais, 559. Ils remportent la victoire. Monument de cette bataille, *ibid.* Récit d'un Capit. Portug. à un Missionn. 566. Perte d'un Vaiss. Franç. dans le Port de Lisbonne, 569. Accueil que le Roi de Portug. fait à un Missionn. Capucin, 570. Le corps d'un Portug. exhumé & jetté dans les flots, 594. Les Portug. enlevent une Idole, 608. Chapelle & Croix de marbre qu'il élevent au Cap Padron, 614. Esclaves qu'ils transportent annuellem. du Pays de Bamba, 617. Ils empruntent un Village aux Facteurs de Hollande, 619. Entrepr. des Portugais contre Sogno, 623. Leurs commencemens sont heureux, 624. Cruelle proposition qui leur est faite, *ibid.* Mort héroïque de six Portugais, 625. Armadilla, petite Flotte Portugaise, trompée dans ses espérances, *ibid.* Ils obtiennent l'Ile aux Chevaux, 626. Traité des Portugais avec les Jaggas, 631. Etoffes qu'ils emploient pour leurs tentes, 638. Centre du Commerce Portugais dans le Royaume de Congo, *ibid.* Affaires entre les Portugais & les Negres, V. 8. Fort Portugais à Massangano, 13. Ils usurpent une pêche, 17. Jardins qu'ils font à Loanda, *ibid.* Ciment qu'ils font de coquillages, 18. Réclamations d'un Gouverneur Portugais, 19. Ses propositions rejettées. Il forme une nouvelle Colonie qui est ruinée par les Hollandois, *ibid.* Plaintes des Portugais, 20. Comment Loanda retombe entre leurs mains. Erreur sur l'étendue des possessions Portugaises. Origine de leurs acquisitions dans les Contrées d'Angola. Ils font un grand commerce d'Esclaves, *ibid.* Portugais massacrés à Kabazo, 21. Facilité des Portugais à vaincre les Negres. Trois cens Portugais avec quinze mille Rebelles vainquent un million de Negres, *ibid.* Trois sortes de Portugais à Loanda, 22. Mauvaise humeur de leurs femmes. Ils exercent un odieux commerce *ibid.* Ils font bâtir deux Villes, 29. Ménagemens pour leurs Esclaves, *ibid.* Ils élevent un Prince sur le Trône, 37. Gouvernement des Portugais d'Angola, 38. Revenu du Roi de Portugal dans le Royaume d'Angola, *ibid.* Les Jésuites Portugais convertissent grand nombre d'Idolâtres, 41. Rigueur exercée sous le Gouvernement des Portugais, 45. Le Portugal envoie des Missionnaires à Congo, 47. Ambassade de Congo en Portugal, 52. Nouveaux Missionnaires Portugais envoyés à Congo, 53. Massacre de plusieurs Portugais, 54. Comment les Portugais traitent les Missionnaires, 64. Plumes d'un Oiseau dont les femmes Portugaises font leur ornement, 77. Vengeance des Portugais, 110. Anciennes possessions des Portugais, 218. Leur soumission aux avis d'un Missionnaire Jésuite, 219. Ils entrent dans la Riviere de Cuama, *ibid.* Ambassade Portugaise à l'Empereur de Monomotapa, 220. Marche pénible de l'Armée Portugaise. Plusieurs combats où ils sont vainqueurs. Ils se saisissent de Mongas, *ibid.* Utilité qu'ils tirent de l'ignorance des Caffres, 221. Leur espérance trompée, 222. Autre entreprise de leur part sur les Mines d'or, *ibid.* Funeste fin de cette expédition, 223. Trois Marchés que les Portugais fréquentent, 224. Pourquoi ils sont nommé Sofala Côte du Monomotapa, 225. Comment la Chine connue avant qu'ils la découvrent, 229. Leur ruine à la Chine, *ibid.* Peinture que les Portugais de la Chine font des Holiandois, 234. Origine de la Ville Portugaise de Macao, 411. Esclavage des Portugais de Macao. Tribut qu'ils paient. Leurs humiliations, *ibid.* Mur bâti pour les tenir comme prisonniers, 412. Proposition de les chasser rejettée. On veut les faire changer d'habitation. Comment leur refus est puni, *ibid.* Commerce des Portugais de Macao avec les Chinois, 416. Humiliations qu'ils essuient. Ambassade Portugaise à la Chine. Elle est reçue avec peu d'égards; mais les Portugais en parlent autrement, *ibid* & 417. Difficultés de l'Ambassadeur pour le cérémonial, 417. Embarras de l'Ambassade faute d'argent. L'Ambassadeur est appelle à la Cour de la Chine, *ibid.* Difficultés sur la lettre de son Roi, 418. Humiliations qu'il essuie. Leur triste état aux Indes Orientales, *ibid.* Maison des Jésuites Portugais à Péking, 445. Les Jésuites Portugais ne souffrent point que d'autres Européens prennent connoissance de la Cour de Péking, 483. Comment les Portugais obtiennent la permission de s'établir à Macao, VI. 97. Loca, nom que les Portugais donnent à la poterie de la Chine, 235. Table alphabétique de tous les mots qui composent la Langue Chinoise suivant la prononciation Portugaise, 315 *& suiv.* Les Portugais

Portugais conduiſent l'Artillerie Chinoiſe, 361. Nom que les Japon. donnent aux Portugais, 540. Deux Lettres Portugaiſes, VIII. 70 & 71. Les Portugais battus par les Hollandois, 73. Les Hollandois battus d'un autre côté par les Portugais, *ibid* Careſſes ſurprenantes que les Portugais font aux Hollandois, 76. Envoyés Portugais de Bantam, 97. Leurs diſcours, *ibid.* Adreſſe des Portugais, 98. Ils raillent les Hollandois, 101. Le Gouverneur de Bantam prête l'oreille aux inſinuations des Portugais, 104. Aſſaſſinat qu'ils commettent, *ibid.* Ils chagrinent les Inſulaires, 128. Cruautés dont on accuſent les Portugais, 132. Portugais & leur commerce, 149. Un Amiral Hollandois marque de la défiance aux Portugais, 161. Ambaſſadeur Portugais qui annonce malheur aux Hollandois, *ibid.* Les Portugais veulent attaquer l'Amiral Hollandois qui veut les prévenir, 170. Portrait qu'ils font des Hollandois. Combat entr'eux & les Hollandois dont le Roi de Ternate eſt ſpectateur, *ibid.* Ils maſſacrent un Hollandois, 185. Guerre qu'un Amiral Hollandois entreprend de faire aux Portugais d'Amboine, 188. Elle tourne mal pour les Hollandois, *ibid.* Tems de la décadence des Portugais aux Indes Orientales, 189. Rencontre qu'un Amiral Hollandois fait des Portugais, 190. Conſeil que les Hollandois tiennent près d'une Flotte Portugaiſe, 192. Remarques ſur la haine des Portugais pour les Hollandois, *ibid.* Les Hollandois prennent le parti d'attaquer la Flotte Portugaiſe, 193. Grandeur de cette entrepriſe, *ibid.* Combat réiteré, 194. Les Portugais prennent deux Galeres. Circonſtances de cette perte, *ibid.* Eclairciſſemens tirés des priſonniers, 195. La Flotte Portugaiſe ſe conduit mal. Elle eſt bravée par les Hollandois, *ibid.* Politique des Portugais, 204. Trahiſon des Portugais, 222. Deux Forteresſes Portugaiſes dans l'Ile de Ceylan, 229. Richeſſe des Gouverneurs Portugais d'Ormuz, 230. Trois Forteresſes aux Portugais, 231. Arrivée des Caraques du Portugal à Goa, 232. L'ancien Viceroi prend le commandement des Caraques, *ibid.* Obſervations ſur les uſages des Portugais dans leur Navigation, 233. Friponnerie des Officiers Portugais, 234. Bon ordre dans une Caraque Portugaiſe. Allarme des Portugais, *ibid.* Tempête : Précautions pour d'autres dangers, 235. Terribles dangers auxquels la Caraque eſt expoſée pendant deux mois. On penſe à retourner aux Indes, *ibid.* Autre danger cauſé par un calme, 236. On double enfin le Cap de Bonne-Eſpérance : Comédie Portugaiſe. On aborde à l'Ile de Sainte Helene, *ibid.* Danger que la caraque y court dans la rade, 237. On eſt obligé d'aller au Breſil, 238. Naufrage de la Caraque au port, *ibid.* Les Portugais craignent d'être attaqués par Henri le Grand, 239. Querelle du Capitaine d'un Vaiſſeau avec un Marchand, 241 : Tempête. On va aborder aux Iles de Bayonne. Vœux Portugais, *ibid.* Comment les Portugais s'emparent des Iles Maldives, 255. Ils prennent la défenſe d'un Roi privé du Trône, *ibid.* Ils ſe rendent Maîtres du pays des Maldives, 256. Comment ils en ſont chaſſés. Traité entr'eux & les Maldivois, *ibid.* Fortune & fin tragique d'un jeune Portug. 257. Différence entre les Portug. de Goa, 259. Faſte des Portug. 265. Pouvoir d'un Viceroi Portug. 266. Tous les Portugais maſſacrés, 281. Défaite d'une Armée Portug. *ibid.* Autre défaite des Portugais, 282. Etat où ils ſont réduits, *ibid.* Priſe d'une Galiote Portug. 283. Attaque d'une Caraque Portugaiſe, 284. Combat nocturne. La Caraque priſe, *ibid.* Cargaiſon de la Caraque, 285. Entretien d'un Général Hollandois avec les Portugais, *ibid.* Portugais humiliés, 286. Les Hollandois les chaſſent d'Amboine, 304. Capitulation du Fort, *ibid.* Priſe de deux Caraques Portugaiſe, 305. Les Hollandois aſſiegent le Fort de Tidor ſur les Portugais *ibid.* Accident qui forcent les Portugais de ſe rendre, 306. Ils ſont entierement chaſſés des Moluques, *ibid.* Opinion que les Portugais inſpirent aux Negres, 310. Ils ſont aſſiegés dans Malaca par les Hollandois, 311. Renfort qui leur arrivent, 314. Ils font des ſorties, 321. Action barbare des aſſiegés, 322. Repréſailles des Hollandois, *ibid.* Arrivée de l'Armade Portugaiſe, 324. Meſure des Hollandois pour la recevoir, *ibid.* Attaque du premier jour, 325. L'action s'engagent le lendemain. Combat terrible, *ibid.* Perte des deux partis, 326. Suites du combat, *ibid.* Une partie de l'Armade Portugaiſe attaquée par les Hollandois, 332. Combat terrible, *ibid.* Autre Galion pris, 333. Trois autres Vaiſſeaux portugais brûlés. Perte de l'Armade. Difficultés ſingulieres pour la rançon des priſonniers, *ibid.* Deux cens Portugais menacés d'être jettés dans la mer, 334. Propoſition de maſſacrer tous les Portugais de Queda, *ibid.* Brûlot ſans effet, 335. Fierté Portugaiſe. Comment les Portugais ſe fortifient dans leurs Vaiſſeaux, *ibid.* Les deux Flottes ſe canonnent, 336. Les Portugais arment en ſecret à Macao, 347. Six Vaiſſeaux Portugais menacent la Flotte Hollandoiſe, 349. Triſte état des Portugais à Macao, 351. Un Amiral Hollandois chargé d'inſulter une Forteresſe Portugaiſe, 379. Trois Bâtimens Portugais pris par les Hollandois, 380. Les Portugais aſſiegés pendant un mois, *ibid.* Caraque Portugaiſe priſe & brûlée, 381. Le Gouverneur Portugais du Fort de Mozambique ſommé de ſe rendre : Réponſe qu'il fait, 388. Priſe d'un Galion de guerre Portugais, 389. Fermeté du Gouverneur portugais. Priſe d'une Caraque Portugaiſe près de Goa, *ibid.* Arrivée & faſte d'une Ambaſſade Portugaiſe à la Cour du Japon, 406. Les Ambaſſadeurs Portugais & Caſ-

tillans mal reçus, 407. Déciſion d'un cas de conſcience par un Miſſionnaire Portugais, 502. Introduction qui regarde les Portugais, 516. Ville & Forteresſe qui leur appartiennent, 629. Forteresſe anciennement bâtie par les Portugais, 630. Ils perdent la Ville de S. Thomé, 649. Les Portugais chaſſés de Maſcate, IX. 50. Haine entr'eux & les Arabes, 51. Célebre Ambaſſade Portugaiſe à la Cour de Siam, 216. Ingratitude d'un Portugais, 219. Les Portugais quittent les Siamois, 220. Les Siamois rejoignent les Portugais, 221. Les Portugais abandonnent les Siamois, 225. Les Siamois s'efforcent de retrouver les Portugais, 226. Les Siamois trouvent quelques traces des Portugais, 227. Avantures des Portugais dans une route, 233. Déplorable avanture d'un Capitaine Portugais & de ſon fils, *ibid.* Avanture d'un Joueur Portugais, 332. Propoſition qu'il fait à Beaulieu Voyageur François, 333. Combat des Portugais contre les Turcs, 356. Second combat, 358. Les Portugais ſont pillés, 361. Repréſailles des Portugais de Patane, 362. Victoire & butin qu'ils remportent, *ibid.* Sort cruel de huit Eſclaves portugais, 375. Extrémité où les Portugais ſont réduits, 377 Faria les conſole. Comment ils trouvent des vivres, *ibid.* Occaſion que la fortune leur offre pour ſe ſauver, 378. Perte des Portugais dans un combat, 383. Cinq Portugais Eſclaves à Nouday, 384. Ils ſont délivrés. 386. Etat des Portugais à Liampo, 387. Leur reconnoiſſance pour Faria, 388. Reception qu'ils lui font à Liampo, *ibid.* Hardieſſe avec laquelle un Pilote fait paſſer les Portugais, 393. Embarras des Portugais & de Faria leur Chef, 394. Réſolution qu'ils prennent de concert, 395. Eclairciſſement qu'ils reçoivent, *ibid.* Mendez Pinto ſe ſauve d'un naufrage avec treize autres Portugais, 399. Leur embarras & leur miſere, 400. Ils trouvent cinq Hommes dans un bois. Ce qu'ils ont à ſouffrir de la faim, *ibid.* Lenteur des Chinois qui les déſeſpere, 401. Secours qu'ils en reçoivent. Ils apprennent à connoître le caractere des Chinois, *ibid.* Route qu'ils prennent pour ſe rendre à Nanquin, 402. Serment qu'on exige d'eux pour les recevoir dans un Bourg. Ils ſont maltraités à Chiangulay, *ibid.* Faveurs qu'ils reçoivent d'un Seigneur Chinois, 403. Service qu'ils rendent aux Chrétiens de Sempitay, 409. Querelle entre neuf Portugais, 411. Reproches injurieux qu'ils eſſuient. Leur punition, *ibid.* Ordre qu'ils mettent entre eux, 412. Comment Vaſco Calvo traite les neuf Portugais, *ibid.* Evénement qui met les Portugais en faveur, 414. Les Portugais préſentés au Général Tartare, 415. Ils obſervent une Place, 416. Leur réſolution. Comment ils l'exécutent, *ibid.* Ils ſont récompenſés, 417. Obſtacles à leur liberté, 418. Ils ſont conduit à la tente du Kham, *ibid.* Queſtions du Kham & réponſe des Portugais, 420. Obſtacles à leur liberté, 422. A quoi ils la doivent, *ibid.* Ils entrent dans la Cochinchine, 426. Ils obtiennent la liberté de s'embarquer, 429. Richeſſes qu'ils admirent, *ibid.* Ils arrivent à l'Ile de Sancian, 430. Querelles entr'eux. Ils s'engagent avec un Corſaire, *ibid.* Cinq des huit Portugais périſſent, 431. Pinto jetté dans l'Ile de Tanixuma. Faveur que les Portugais trouvent dans cette Ile, *ibid.* Les Portugais apprennent aux Japonois l'invention de la poudre & des armes à feu, 433. Joie à l'occaſion de cette découverte, *ibid.* Le Roi de Bungo demande un Portugais, 434. *voy.* Pin- (Mendez). Les Portugais de Liampo ne connoiſſent pas le Japon. 438. Leur avidité à profiter de cette découverte, 439. Ils ſont naufrage. Vingt quatre ſeulement ſe ſauvent, *ibid.* Comment ils ſont traités par les Inſulaires de Lequios, 440. Ils ſont menés à Cypantor. Et delà à Pungor, *ibid.* Ils y ſont interrogés, 441. Mauvais office qu'ils reçoivent d'un Corſaire, 442. Ils ſont condamnés à mort. Faveur du du Ciel qui les ſauve, *ibid.* Généroſité des Femmes de Lequios, 443. Rencontre de quelques Portugais qui ont fait naufrage, 449. Leur triſte avanture, *ibid.* Portugais campés ſous Martaban, 450. Ils refuſent tous les tréſors de Martaban. Par quels motifs, 452. Honte dont ils ſont couverts, 454. Trahiſon d'un Gentilhomme Portugais, 458. Elle expoſe Pinto & Mahmud à perdre la vie, *ibid.* Rencontre d'une Femme Portugaiſe, 466. Les Portugais prennent la fuite après un combat, 475. Embarras de leur route juſqu'à la Mer. Ils ſe ſaiſiſſent adroitement d'une Barque, *ibid.* Secours qu'ils trouvent dans une Pagode, 476. Ils perdent leur Barque & ſe ſauvent à la nage. Rencontre à laquelle ils doivent la vie, *ibid.* Avantage que les Portugais tirent de la ſépulture d'un Prince, 479. Un Portugais abandonne la Religion des Bramines qu'il a embraſſée, 479. Guerre où les Portugais ſont engagés, 482. Don que le Roi de Siam leur fait à ſa mort, 483. Nouvel Etabliſſement des Portugais dans l'Ile de Lampacau, 487. Ruine des Portugais de Liampo, *ibid.* Ils ſe rétabliſſent à Chincheu d'où ils ſont bientôt chaſſés, 488. Vanité des Portugais 491. Hardieſſe d'un Portugais, 494. Source de l'affoibliſſement des Portugais aux Indes Orientales, 583. Leurs inquiétudes à Goa, 584. Diviſion des Seigneurs. Traité par lequel ils ſe réuniſſent. Fermeté du Viceroi pour les tenir en bride, *ibid.* Comment ils ſe défont de lui, 585. Anarchie Portugaiſe qui produit de grands déſordres à Goa, 586. Arrivée d'un nouveau Viceroi. Il fait arrêter Dom Pedre de Caſtro, *ibid.* Faction Portugaiſe X. 7. Guerres & traité entre le Roi de Décan & les Portugais, 88. Des François ſauvent un Viceroi Portugais

d'un naufrage, 167. Monnoies des Portugais aux Indes Orientales, 326. Sources de haine entre les Portugais & les Hollandois, 337. Les Portug. trahiſſent & maſſacrent des Holland. 338. Superſtition des Portugais, 459. Un Gouverneur Portugais baptiſe deux Marchands Indiens, 471. Une Flotte Hollandoiſe en détruit une Portugaiſe, 475. Généroſité d'une Femme Portugaiſe, *ibid.* Les Portugais chaſſés de l'Ile Célebes ou Macaſſar, 477. Ils s'établiſſent à Nangaſaki, 536. Ils en ſont chaſſés, *ibid.* Etat floriſſant des Portugais au Japon, 607. Cauſe de leur chûte, *ibid.* Reſte de faveur pour les Portugais, 608 C'eſt pour eux qu'on forme l'Ile de Deſima, 609. Combien les Hollandois deviennent leurs Rivaux. Efforts ſingulieis des Hollandois pour les ſupplanter, *ibid.* Comment ils achevent d'y réuſſir, 610. A quel prix les Hollandois l'emportent ſur les Portugais, 611. Tentative des Portugais pour rentrer au Japon, 612. Leurs Ambaſſadeurs y ſont condamnés au ſupplice, *ibid.* Précautions des Japonois depuis l'expulſion des Portugais, 613. Les Portugais forcés par les François d'abandonner Angra & de ſe ſauver par Mer, XI. 112. Témoignage du Capitaine Portugais, 114. Obſervations ſur les avantages que les Portugais tirent du Breſil, 120. Les Portugais s'excuſent de fournir des vivres à un Chef d'Eſcadre Anglois, 181. Portugais établis dans la Baie de Laphao, 227. Civilité que Dampier reçoit d'eux. Informations que ce Voyageur Anglois en tire. Ville Portugaiſe dans l'Ile d'Ende, *ibid.* Quartier & Ville portugaiſe de Laphao, 249. Indépendance des Portugais de Timor, 250. Bravades des Portugais, 251. Récit de la défaite des Portugais, 276. Leur ſituation dans le Royaume d'Arrakan, 284. Les travaux Portugais interrompus par l'arrivée d'une Flotte Hollandoiſe, 292. Valeur d'un Gouverneur Portugais, 297. Les Portugais rendent la Place de Cranganor, & ſont des aſſiégés, Perte des deux partis, *ibid.* Les Hollandois violent deux jeunes Portugaiſes, 299, Comment les Portugais ſe vangent des Mahometans du Malabar, 440, Forteresſes des Portugais dans l'Ile de Salſette, 472. Maſſacre des Portugais, 483. Avanture de la Barbinais avec quelques Portugaiſes, 583. Les Portugais maltraitent les Caſtillans, XII. 29. Fermeté de Chriſtophe Colomb, Général de ces derniers, à repouſſer l'inſulte. Comment on ſe reconcilie, *ibid.* Civilités que Colomb reçoit de la Cour de Portugal, 30. Ses explications avec le Roi, *ibid.* Partage entre le Portugal & l'Eſpagne, nommé Ligne de démarcation, 34. Jalouſie des Portugais & leurs tentatives, 37. Ambaſſades entre les Cours de Portugal & d'Eſpagne, 38. Les Portugais abordent au Breſil, 97. Ils découvrent Puerto Seguro, *ibid.* Forteresſe des Portugais ſur les bords du Marañon ou Riviere des Amazones, XIII. 384. Un Général Portugais, rejoint ſon Camp, XIV. 11. Sédition des Portugais d'une Flotte, 16. Traitement que les Portugais font aux Indiens, 19. Saint Paul, premiere Place portugaiſe en Amérique, 36. Canots des Indiens Portugais, 37. Coati, & autres Colonies Portugaiſes, *ibid.* Rio Negro, & ſont Fort portuguais, 40. Malheureuſes tentatives des Portugais, 56. Portugais qui périſſent ſur des Rivieres, 57. Les Portug. chaſſent les Eſpagn. 62. Les Portugais & les Eſpagnols ne s'accordent point ſur les bornes du Breſil, 180. Voyages & Etabliſſement des Portugais au Breſil, 181. Premieres meſures de la Cour de Portugal au ſujet du Breſil, 182. Son indifférence pour le partage des Terres, *ibid.* La Cour de Portugal prend le Breſil à cœur, 183. Nouvelle adminiſtration. Miſſionnaires appellés. Etat des Etabliſſemens Portugais au Breſil juſqu'en 1555. *ibid.* Quatre combats entre les Portugais, & les Hollandois 210. Traité entre le Portugal & les Hollandois, 211. Traité qui rend le Breſil aux Portugais, 217. Combien les Hollandois gênés dans les Etats Portugais, 220. Uſurpations des Portugais, *ibid.* Recherche des Portugais, 259.

Portugal, *voy.* Portugais.

Portugal-cove, lieu, XV. 656.

Portugal (Dom Paulo de), commande un Galion d'une Armade Portugaiſe, VIII. 332.

Porus, Prince, fameux dans l'Hiſtoire, X. 3. 210.

Porvacaon (Citadelle de), XIV. 209.

Pos, ou Manis, éventails, IV. 600.

Po-ſang, Temple, une des merveilles de la Chine, V. 286.

Poſilippe (Mont du), V. 18.

Poſitions & ſituation des lieux, *voy.* Tables, &c.

Posjen, Village, V. 333.

Poſſeſſion (Pointe de), XI. 10. 86. Lieu nommé la Poſſeſſion, 607.

Poſſodium, Promontoire, I. 171.

Poſte Impériale, V. 447. Ordre des poſtes & des routes, VII. 327. Poſtes à pied, 328. Poſte établie, 463. Poſtes établies ſur les routes au Japon, X. 601.

Poſuelos (los), lieu, XI. 527.

Po-Tchaou, nom des Peres Siamois, IX. 270.

Pote (Irea), *voy.* Irea-Pote.

Potentiana (Dona), mere du Roi de Congo, IV. 554. Caractere de cette Princeſſe, 562.

Porantiane (Sainte), Patrone d'une Ile, X. 380.

Poterie, *voy.* Potiers.

Potherie, Auteur ou Voyageur, XV. 7.

Potiers : Ceux de la Côte d'Or, IV. 126. Potiers Hottentots & leur poterie, V. 171.

Poto, Royaume, & ſa Côte, IV. 264.

Potol, Détroit, X. 391. Terre de Potol & ſon Cap, 392.

Potonchan, ou Pontonchan, Village, où les Caſtillans maſſacrés, XII. 243.

Potoſi, Place, X. 350. Découvertes des Mines de Potoſi, XIII. 180. Carvajal s'empare de ces Mines, *ibid.* Ville de Potoſi, 315. Chemin de Cobija aux Mines de Lipes & de Potoſi, 449.
Po tſe-pa-li, Place, VII. 94.
Potta, meſure, VIII. 533.
Potter, homme qui ſe perd, II. 338. Hiſtoire de ce Matelot, 418 *& ſuiv.* Il eſt retrouvé, 422.
Potto, ou Sluggard, animal ſingulier, IV. 237. Etrange propriété de cet animal, *ibid.*
Pou, nom de Bourgs, VIII. 13.
Pou-chang, Village, V. 331.
Poudre blanche pour la fievre, IX. 38. Poudre à Canon de Siam, 308. Poudre blanche en haute Mer, X. 352. Poudre célebre par ſes vertus, 512. Hiſtoire de ſa découverte & de ſon Inventeur, 513. Poudre célebre, XII. 658. Poudre d'or dont les Habitans d'une Province s'enduiſent le corps, XIV. 360.
Poufs, nom que les Negres donnent aux balles à tirer, II. 464. Ils donnent le même nom aux armes à feu, III. 193. 215.
Pouhatan, Riviere, & Etabliſſement Anglois qui s'y forme, XIV. 464. Caractere des Indiens du Pays, 465. Princeſſe, fille du Chef de Pouhatan, enlevée par un Capitaine Anglois, 468. Ce Chef nommé Powhatan, eſt Roi de cette partie de l'Amérique, 469. Mort de ce Prince appellé auſſi Pouhatan; ſes deux fils lui ſuccedent, 472.
Pouke, fruit Sauvage, VIII. 540.
Poulain de Guerville, Major de la Martinique, XV. 678.
Poulens, Idole, X. 312.
Poules, de Pharaon, II. 305. Poules de Guinée ou Pintades, 370. Figure d'une Poule de Guinée ou Pintade, *voy.* la planche, III. 303. Riviere nommée des Poules ou Galinhas, &c. 585. Poules & Cocqs de la Côte d'or, IV. 243. Uſage du terme Poules, au Pays d'Ardra, 393. Poules ſauvages, V. 76. Poules d'eau, 201. Bel Oiſeau nommé Poule d'or, VI. 87. Ce dernier appellé Kin-ki, 107. Poules dorées nommées Kin ki, 488. Poule, ſorte de monnoie: ſa valeur, VII. 399. Deux eſpeces de poules particulieres à l'Ile de Java, VIII. 150. Celles de Madagaſcar, 606. Poulets d'eau, poiſſon, XI. 95. Poules d'une beauté admirable, 230. Deux eſpeces de Poules, XIV. 118.
Pouliat, nom d'une Tribu vile & impure, XI. 441. A quels outrages les Pouliats livrés. Comment on reçoit leurs offrandes & leurs Requêtes, *ibid.* D'où ils tirent dequoi payer les taxes, 442.
Pouloſinka, VIII. 494.
Poumé, lieu, VIII. 47, 48.
Pounch, liqueur des Anglois; ſa compoſition, I. 464. *voy. la Note.*
Poupardrie, Lieutenant d'un Vaiſſeau François, VIII. 581.
Poupou, Royaume, *voy.* Popo.
Poupou (Rio de), *voy.* Tari, Riviere.
Pouque, Riviere, II. 594.
Pouran, titre de Gouverneurs, IX. 254. Pourans ou Gouverneurs par Commiſſion, 255.
Pourceau, *voy.* Porcs.
Pourcelle, eſpece de Marſouins, XV, 233.
Pourpier, & autres herbes, III. 276. Pourpier des Indes, XI. 664.
Pourpre, de Punta de Santa Elena, XIV. 127. Animal qui la produit, & maniere de l'extraire, *ibid.* Raiſon qui la rend rare, 128.
Poursdar, titre d'un Officier de Surate, IX. 56.
Pouſan, Ville, VI. 535.
Pouſſolane, eſpece de ſable, XV. 555.
Pout; ſignification de ce mot, IX. 33.
Pou-tchin, Ville, V. 335.
Pouteotamis, XIV. 711. Ile de ce Peuple, nommé auſſi Pouteouatamis, 713.
Poutrincour, Volontaire François, XIV. 592. Il obtient la conceſſion de Port-Royal, 594.
Pou-tſyen-tſya, V. 315.
Poux-marin, V. 199. Poux de Baleine, XV. 197.
Po-vi, nom d'Office, V. 362. Le Po-vi ne daigne pas répondre à un Ambaſſadeur, 367.
Powell, Capitaine Anglois, ſuccede à un Gouvernement, XIV. 473. Le Capitaine Powel part pour l'Ile de Terre-Neuve, XV. 647.
Powhatan, Roi d'Amérique, *voy.* Pouhatan, Riviere.
Powlſon, Capitaine de Vaiſſeau; avis qu'il donne aux Anglois; I. 420.
Poy, ſorte d'Aigle, III. 304, 587. Animal fort étrange de ce nom, VI. 494.
Poyaho, Prince Tartare, VII. 100.
Poyambam, ou Poyamban, Tribunal, VII. 512. & 513. Nommé auſſi Royamban, 518.
Poyang (Lac de), V. 248. Le Lac de Poyang, formé par quantité de Rivieres, contient pluſieurs belles Iles, 530.
Po-yang-hu, ou Zhau-cheu, un des principaux Lacs de la Chine, VI. 120.
Po-yan-ho, Prince, VII. 94.
Poyera, ou Petri-Grande, Village, & par qui habité, IV. 25 *& ſuiv.*
Poype (la), Officier François, prend poſſeſſion de la Baie de Plaiſance, XV. 650 & 651.
Poytau, ſorte de bois pour les Edifices, IX. 444.
Poytou, boiſſon commune des Negres, IV. 109.
Pozzo-Negro, Ville, II. 248.
Pputhang, mot ſacré & myſtérieux, IX. 298.
Pracal (Bancs de), XI. 431.
Pra-clang, Officier qui a le département du Commerce de Siam, IX. 284.
Pradapſingue, Prince Indien, IX. 618.
Pradling, Capitaine Anglois, abandonne un Ecoſſois dans une Ile, XI. 69.
Prado (la Coſta de), Montagne, XIII. 428.
Prado (Nuñez de), Capitaine Eſpagnol, bâtit des Villes, XIII. 321.

Prado, Prieuré, XII. 5. Déſerteur Eſpagnol de ce nom, XIII. 218.
Prague, Ville, X. 125.
Prairie, immenſe & belle, XIV. 732. Autre prairie longue de ſoixante lieues, *ibid.*
Pra-Mening-Tchiou, Officier Siamois, IX. 280
Pranguis, nom de mépris que les Indiens donnent aux Européens, X. 315.
Prankitang, Riviere, XIV. 490.
Pra-Rafi, Anachoretes, IX. 296.
Pra-Rayja-Cammanot, Pra-Tam-Non & Pra-Tam-Ra, Livres ou Volumes de Droit public, IX. 256.
Pras: Six cens Pras accompagnent la Reine de Patane; II. 104.
Praſſat, Palais du Roi de Siam, IX. 280.
Prata, Riviere, *voy.* Plata.
Pra-Tam-Non, Livre, *voy.* Pra-Rayja-Cammanot.
Pra-Tam-Ra, Livre, *voy.* Pra-Rayja-Cammanot.
Pratencos (Matia), jeune veuve Portugaiſe ſauvée du naufrage, I 453.
Praxel, fameux rocher, II. 172.
Praya, ou Petit-Ardra, *voy.* Ardra.
Praya (Porto), *voy.* Praya (Villa de).
Praya-Formoſa, II. 351, 380.
Praya Onda, Place, avec un Fort Eſpagnol, XI. 510.
Praya-Simone, Baie de l'Ile Saint Antoine, II. 415.
Praya (Villa de), Port, & danger que les Angl. y courent, II. 323. Ce lieu, cité, 380. Une Ville de ce nom dans l'Ile de S. Jago, 383. Situation de la Ville de Praya, 388. Ce qu'elle eſt aujourd'hui, 389. Deſcription de Porto-Praya. Danger de cette Baie ou Rade. Prior & Pryam, corruption du nom de cette Baie, *ibid.* Commerce de Praya, 390. Vices & miſere des Habitans, *ibid.* Leur inclination & habileté pour le vol, 391. Cauſe de ce penchant, *ibid.*
Prayaba (Cabo da); ce que ce nom ſignifie, III. 626.
Praza, Port, V. 47.
Pré (Montagnes de), IX. 65. 566.
Preaux-Merley, François, *voy.* Merley (Preaux).
Prechau-Guimiam, IX. 428.
Prêcheur, ou le Tulcan, Oiſeau, & ſes ſingularités, XIV. 116.
Prêcheurs (Freres), Ordre, VII. 247. Cinq Freres Prêcheurs rencontrés par Rubruquis, 295.
Preckle-Pear-Iſland, petite Ile, XV. 619.
Prédictions, *voy.* Devins.
Preef, Ville abandonnée, III. 59.
Pregnada, eſpece de Limons, II. 241.
Prémare, Miſſionnaire Jéſuite, traduit une piece de Théâtre Chinois, VI. 291. Cité, 297. Opinion de ce Miſſionnaire, 369.
Premata-Gundel: Victoire des Portugais ſur ce Corſaire, IX. 387.
Prennadilla, petit Poiſſon, XIII. 359.
Préſages ſiniſtres, XII. 41. Préſages fâcheux, 361.
Préſens: Ceux du Roi de Bantam à la Reine d'Angleterre & à un Général Anglois, I. 399. Préſens des Anglois dans une cérémonie de circonciſion, 440. Le Roi de Bantam fait préſent de deux Picols de Canton au Roi d'Angleterre, 477. Préſent du Roi de Bangaye à Middleton, 511. Préſent mal récompenſé, II. 104. Préſens de la Reine de Patane aux Anglois, 108. Préſens mutuels entre les Turcs & les Anglois, 130. Ceux du Grand Seigneur à Saris, 134. Ceux que les Anglois font à l'Empereur du Japon & à ſes Officiers, 158. Du Roi de Jedo à celui d'Angleterre & à Saris, 165. Autre préſent pour le Roi d'Angleterre, 168. Ceux des Anglois à l'occaſion d'une Fête de Religion, 200. Préſent que la principale femme d'un Damel fait à Brue Général Franç. 482. Celui d'un Prince Negre, 492. Ceux que Brue fait à l'Empereur de Biſſao, 562. Préſens qu'on fait aux Rois Negres, III. 144. Ceux de Louis XIV. à Aniaba Prince d'Iſſini, 416. Importance des préſens qu'on fait aux Princes Negres. Leur origine, 642. Préſens du Roi de Juida aux Européens, IV. 332. Ceux que le Roi d'Ardra fait par ſon Ambaſſadeur au Roi de France, 377 & *ſuiv.* Préſens mutuels de la Compagnie Françoiſe & l'Ambaſſadeur du Roi d'Ardra, 384. Préſens & droits du Pays d'Ardra, 393. Ceux que les Anglois font au Roi & aux Seigneurs de Bandi, 432. Préſens nuptiaux. 639. Les préſens des Ambaſſadeurs Hollandois bien reçus à la Cour de Péking, V. 269 & 270. Préſens de la Cour de Péking à des Ambaſſadeurs, & en quoi ils conſiſtent, 278. Ceux pour les Officiers Chinois, *ibid.* Les préſens de la Compagnie Hollandoiſe refuſés, 290. Préſens faits aux Envoyés Hollandois, 291. Préſens des Hollandois, 318. Les préſens des Hollandois deſtinés à l'Empereur de la Chine, ſont examinés, 325. Scrupules pour les Préſens, 327. Préſens mutuels entre un Général Chinois & un Ambaſſadeur Hollandois, 332. Les préſens Hollandois conduits au Palais de l'Empereur de la Chine, 354. Préſens deſtinés à des Seigneurs particuliers, 357. Ceux qu'un Ambaſſadeur fait en ſon nom à l'Empereur de la Chine, *ibid.* Préſens de l'Empereur de la Chine délivrés à l'Ambaſſadeur Hollandois, 361. Préſens Hollandois & leur diviſion, 373. Enumération des préſens que les Hollandois font à la Cour de Péking, 374. Ceux pour la mere de l'Empereur, *ibid.* Préſens particuliers des Ambaſſadeurs Holland. 375. Préſens que l'on demande à un Légat. 547. En quoi conſiſtent les préſens faits aux Kingchays, VI. 134. Formalités pour l'acceptation des préſens, *ibid.* Préſens des Convives aux Domeſtiques, 138. Danger auquel des préſens expoſent un Miſſionnaire, 360. Préſens faits à l'Empereur des Tartares, VII. 154. Ceux que Rubruquis fait à un Prince Tartare, 266. Préſent deſtiné pour le Sécretaire d'Etat de la Tar-

tarie, 486. Préſent des Prêtres Neſtoriens au Khan des Tartares, 287. Ceux qu'on accorde à des Envoyés, 290. Préſens de l'Empereur de la Chine à des Ambaſſadeurs, 387. Préſens d'un Régule, 457. Préſens du Gouverneur de Nipchcu à des Ambaſſadeurs Chinois, 487. Préſens des Moſcovites, 500. Préſens des Chinois, 501. Préſens faits à deux Jéſuites, *ibid.* Ridicule préſent d'un Lama, 504. Préſent que les Jéſuites font à l'Empereur de la Chine, 508. Carillon appellé au Palais pour recevoir un préſent, 509. Préſent annuel de Gibier fait aux Jéſuites, 534. Préſens de l'Empereur de la Chine aux Princes Kalkas, 559. Préſens de l'Empereur de la Chine aux Seigneurs de ſa Cour, 608. Préſens faits à l'Emper. & comment ils ſe payent, 614. Préſens mutuels des Tajins de l'Empereur de la Chine & des Princes Kalkas, VIII. 46. Préſens des Hollandois au Gouverneur de Bantam, 99. Préſens des Ambaſſadeurs Siamois, 355. Préſens pour le Samorin de Calécut, 390. Préſens néceſſaires au Japon, 405. Préſens des Hollandois au Sadadonne de Jedo, 411. Ceux que les mêmes Hollandois offrent au Prince de Jedo, 412. Ils en reçoivent de fort médiocres, *ibid.* Dépenſe inutile que les François font en préſens pour le Grand Mogol, 595. Préſens faits à l'Autel, IX. 73. Préſent que le Miniſtre de Siam fait à un Jéſuite, 160. Préſens que le Roi de Siam envoie à celui de France, 168. Ceux du Miniſtre de Siam au Roi de France, 171. Préſens du Roi de Siam à M. le Dauphin, 172. Ceux de la Reine de Siam à Madame la Dauphine, *ibid.* Ceux de la Princeſſe Reine de Siam à M. le Duc de Bourgogne, 173. Ceux du Miniſtre de Siam à Meſſieurs de Seignelay & de Croiſſy, *ibid.* Préſens du Roi de Siam au Pape, 213. Ceux du Pape au Roi de Siam, &c. 214. Préſens qu'un Général François deſtine au Roi d'Achem, 327. Préſent du Roi de Bungo au Viceroi de Goa, 485. Paſſion du Mogol pour les préſens, X. 25. Préſens magnifiques d'un Ambaſſadeur de Perſe, 27. Ceux du Roi d'Yemen aux François, 298. Préſens de l'Empereur du Japon, 532. Formalités pour les préſens des Seigneurs, *ibid.* Préſens des Hollandois aux Officiers d'Arrakan, & avec quelle joie ils ſont reçus, XI. 279. Ceux du Roi d'Arrakan aux Hollandois, 280. Préſens qu'un Roi Indien fait à Chriſtophe Colomb, XII. 21, 24. Autres préſens mutuels entre les memes, 42. Préſens que Chriſtophe Colomb envoie à la Cour d'Eſpagne, 83. Ceux que deux Officiers Méxiquains font à Cortez, 267. Préſens que l'Empereur du Méxique envoie à ce Général Eſpagnol, 269. Ceux que l'Empire du Méxique fait au même Général, 344.

Preſidio del Norte, Fort, XIV. 632.

Preſqu'Iles: Origine d'une guerre dans la preſqu'Ile de l'Inde, I. 619. Province dont la Mer fait une Preſqu'Ile, X. 549. Grande Preſqu'Ile bien peuplée dans un Lac, XV. 157.

Preſton, Capitaine Anglois, maltraité par le déſir du pillage, I. 303. Il prend un Bâtiment Eſpagnol chargé d'argent, 309. Amias Preſton s'empare d'une Ville & la brûle, ainſi que les Villages, II. 276. Le Capitaine Preſton, cité, XIV. 336.

Prête-Jean, eſtimé le même que Ogane, I. 16. Prête-Jean eſt le nom du Monarque de l'Abyſſinie, 18. La Cour de Liſbonne lui envoie une Ambaſſade, *ibid.* Le Prête Jean envoie un Ambaſſadeur à d'Albuquerque, lequel doit ſe rendre enſuite en Portugal, 118. Etendue des Etats du Prête-Jean, 175. Le Prête-Jean entreprend de détourner le cours du Nil, 177. *voy. la Note.* Le Prête-Jean cité ſous le nom d'Ung, ou Vang-khan, VI. 593. Nommé Ung khan, VII. 48. Cité, 102, 120. Le Prête-Jean défait Jenghiz-khan, 257 & 258. Cité, 264. Prête-Jean, fable Neſtorienne, 271. Sa mort & ſon Succeſſeur, *ibid.* Diverſes opinions ſur le Prête-Jean, 313. Le Prête-Jean eſt le Grand Lama du Tiber, 314. Nommé encore Um-khan, 313. Un Prêtre nommé George, Prince deſcendu du Prête-Jean, 324.

Preto (Nunno), Portugais, périt avec la Jonque qu'il commande, IX 384.

Prêtres: Les Prêtres de deux partis aſſiſtent à un Traité, I. 124. Plaiſante circonſtance, *ibid.* Un Prêtre de Zanzibar tombe entre les mains des Anglois qui le traitent civilement, 331. Ce Prêtre eſt viſité de la part de ſon Prince, 332. Lancaſter le renvoie, 334. Affreuſe figure des Prêtres de l'Ile de Sombrero, 387. Les Prêtres de Jacatra perſécutent un Portugais pour lui faire abandonner le Chriſtianiſme, 479. Superſtition des Bonzes ou Prêtres des Idoles du Japon, II. 164. Les Prêtres Japonois s'oppoſent à l'enterrement d'un Anglois, 195. Les Prêtres Chrétiens bannis du Japon, 203. Deux Prêtres arrêtés par les Anglois, 274 & *ſuiv.* Traité d'un Prêtre Portugais avec Roberts Anglois, 324. Un Prêtre & le Gouverneur de l'Ile de S. Nicolas enlevés par des Pyrates, 327. Fuite de ce Prêtre, 329. Meſſage de la part du Prêtre de l'Ile de Punta de Sal, 344. Deux Prêtres premiers Habitans de l'Ile de Fuego ou de S. Philippe, 393. Zele des Prêtres Catholiques dans l'Ile de Biſſao, 581 & *ſuiv.* Prêtres des Negres, III. 216 & *ſuiv.* Ceux du Cap Meſurado, 343 & *ſuiv.* Puiſſance que les Prêtres des Fétiches s'attribuent, 391. Ils conjurent la Mer, 392. Un Prêtre des Fétiches ſe vante de faire pleuvoir du bled & du ſel, 392. Conjuration des morts par un Prêtre Negre, *ibid.* Grand-Prêtre d'Iſſini, ſon élevation; 438 & *ſuiv.* Uſage que des Prêtres font d'un animal, 587. Les Prêtres & les Rois des Quaquas eſtimés Magiciens, 639. Prêtres Médecins Negr. & leurs impoſtures, IV. 145 & *ſuiv.* Informations de ces Prêtres ſur la mort des Negres, 149. A quel

artifice ils ont recours, & leur maniere d'interroger les morts, 150. Impoſture des Prêtres Negres, 159. Entretien d'un Voyageur avec un Prêtre Negre, 167. Fetiſſero, nom du Prêtre des Negres, 169. Habits & pouvoir des Prêtres Negres, 170. Leurs communications avec les Fétiches. Puiſſance merveilleuſe qui leur eſt attribuée, *ibid.* Crédulité du Peuple pour leurs déciſions, 171. Conſultations des Prêtres Negres, 172. Idoles qui leur ſont particulieres. Leurs excuſes lorſque leurs prédictions manquent d'effet, *ibid.* Maniere dont ils font les Fétiches, 173. Combien ces Prêtres Negres ſont diſtingués, *ibid.* Prêtreſſes du Canton d'Acra, 174. Impoſture des Prêtres Negres, 206. Confiance des Negres de Popo pour leurs Prêtres, & nom qu'ils leurs donnent, 271. Les Betas Prêtreſſes du Serpent, 291. Etabliſſement des Prêtres du Serpent Fétiche, 307. Plaintes du Roi de Juida contre les Prêtres, 312. Diviſion du Sacerdoce entre les deux ſexes aux Pays de Juida, 316. Grand-Prêtre du Serpent. Cette dignité eſt héréditaire, *ibid.* Occupation des Prêtres de Juida, 317. Prêtreſſes nommées Betas: Titre qu'elles ſe donnent. Etranges formalités de leur élection, *ibid.* Sort des jeunes filles qui ſont choiſies, 318. Leur éducation. Maniere dont elles retournent dans leur famille. Leur mariage avec le Serpent, *ibid.* Explication de leur impoſture, 319. Infâme trafic de vieilles Prêtreſſes. Leur habilité à ſéduire les jeunes, *ibid.* Demandes du grand Sacrificateur, 326. Le Grand-Prêtre d'Ardra invite d'Elbée à ſouper, 371. Explication d'une muſique que ce Grand-Prêtre donne à d'Elbée, *ibid* Figure du Diable, & diſcours que ce Grand-Prêtre tient à d'Elbée, 372. Caractere de la perſonne de ce Pontife, *ibid.* Autorité de ce Tyran, 374. Politique des Prêtres du Pays d'Ardra, 395. Reſpect des Negres pour leurs Prêtres, *ibid* Prêtre de Loebo fameux par ſes prédictions, 418. Un Prêtre Mulâtre & Grand-Vicaire empoiſonne un Miſſionnaire, 556. Prêtres de l'Idole de Mayomba, 579. *Sign.* Dddd. Prêtres Mokiſſos, 607. Prêtres Negres au Pays de Bamba, 618. Prêtres nommés Dieux de la Terre: Perpétuité de cet Office, V. 41. Mauvaiſe conduite d'un Prêtre Negre, 108. Belle maiſon d'un Miniſtre Eccléſiaſtique, 131 & 132. Un Miniſtre Eccléſiaſtique ſe coupe la gorge, *ibid.* Cour Eccléſiaſtique au Cap de Bonne-Eſpérance, 140. Office du Prêtre des Hottentots, 176. Les Prêtres d'une Idole emploient toute une nuit en dévotions, & pourquoi, 233. Un Prêtre reçoit la baſtonade, 314. Un Miſſionnaire veut convertir un Prêtre Chinois, 465. Honneurs rendus aux Prêtres d'une Secte, VI. 324. Abus que les mêmes Prêtres font de la crédulité d'un Empereur, 325. Autres abus qui augmentent le crédit de ces Prêtres, & leurs impoſtures, *ibid.* Planche de figures des Moines ou Prêtres de Fo, 330. Office des Prêtres Coréens, 541. Caractere des Prêtres Mongols, 585. Un ſe fait adorer, 586. Les Prêtres du Tibet nommés Lamas, VII. 111. Hierarchie Eccléſiaſtique du Tibet, 125. Corruption des Prêtres Neſtoriens, 275. Les Prêtres Neſtoriens & l'Impératrice Tartare s'enyvrent enſemble, 281. Les Prêtres s'enyvrent encore le lendemain. Ils font obſerver le jeûne au Khan, *ibid.* Préſens des Prêtres Neſtoriens au Khan des Tartares, 287. Office des Prêtres Tartares, 304. Ils entendent l'Aſtronomie judiciaire, *ibid.* Effets tragiques d'une impoſture des Prêtres ou Devins Tartares, 305. Autres excès des Prêtres Tartares, 306. Pouvoir qui leur eſt attribué, *ibid.* Prêtres de Tartarie, 325 Tours de magie que Polo leur attribue, 326 Leurs Monaſteres, *ibid.* Prêtres Bramines, 168. Gouvernement exercé par des Prêtres, VIII. 247 & 248. Prêtres de l'Ile de Ceylan, 530. Planche de la figure du Grand-Prêtre des Chingulais, *ibid.* Adreſſe d'un Prêtre Negre, 565. Prêtres du Royaume d'Arrakan, IX. 64. Trois ordres de Prêtres, 69. Tous les habitans d'une Ville Tartare ſont créés Prêtres, 424. Office des Prêtres, X. 253. Prêtriſe accordée aux femmes 264. Tous les Prêtres Idolâtres de l'Inde ſe nomment Bramines, 178. Gouvernem. Eccléſiaſtique, 405. Amuſem. de la Cour Eccléſiaſtique du Japon, 567. Les Prêtres Mexiquains exhortent le Peuple à la guerre, XI. 542 Un Prêtre Eſpagnol finit les troubles du Pérou, 549. Prêtres & Religieux deſtinés à prêcher l'Evangile, XII. 36. Etabliſſemens Eccléſiaſtiques dans l'Ile Eſpagnole, 169. Médecins Prêtres, 225. Emportement d'un Prêtre, 349. Les Sacrificateurs de Mexico portent l'Empereur à la guerre, 415. Prêtres du Mexique, 549. Droit ſur les Biens Eccléſiatiques, 655. Prêtres Cumanois, XIII. 13. Temple ſervi par deux mille Prêtres, 90. Un Prêtre ſe charge des dépêches de pluſieurs Conjurés, 151. Il eſt arrêté, *ibid.* Conſeil de Prêtres, 214. Diviſion Eccléſiaſtique du Pérou, 297. Affaires Eccléſiaſtiques en Virginie, XIV. 501. Dépouille d'un Prêtre Eſpagnol, 714. Les François ſans Prêtres aux Natchés, 738. Habitation ſans Prêtres, 740.

Prêtres (Ile des): Plan d'une partie de cette Ile, V. 237.

Prettos, nom que les Habitans de la Côte d'or veulent avoir, IV. 125.

Priaman, Port, I. 391. Poudre d'or dans les Rivieres du Canton de Priaman, 397. Ville de ce nom, & ſa poſition, 452. Production annuelle de Priaman, 471. On offre à Keeling de ſe rendre maître de Priaman, 472. Moyens qu'on veut employer pour livrer cette Ville, 473. Ville de Priaman, IX. 339. Situation & production de Priaman, 341.

Pricket (Abacuc), Ecrivain d'un Vaiſſeau Anglois, XV. 144.

Priego (Comte de), Gouvern. Etpagnol, XII. 427.
Priere : Des Matelots font une priere bizarre à S. Antoine, IV. 513. Prieres des Bateliers pour le ſuccès d'un voyage, V. 344. Prieres publiq. en faveur des Miſſionn. 426. Prieres des Chinois pour obtenir la pluie, *ibid.* Maniere de prier dans les Temples à la Chine, VI. 409. Priere adreſſée au Génie d'une Ville, 410. Tems de la priere parmi les Bukkariens, VII. 233. Prieres des Talapoins pour le Roi de Siam, IX. 208. Diverſes prieres, XI. 589.
Primeiras, Iles, II. 122. Ces Iles nommées auſſi Priméras, VIII. 272.
Primeras, Iles, *voy.* Primeiras.
Primeria, Riviere, IV. 403.
Prince (Ile du), & tragique avanture qui y arrive, III. 458. Précaution du Gouverneur de l'Ile du Prince contre les Corſaires, 474, 501. Anciens veſtiges des Hollandois dans cette Ile, X. 338. Ile du Prince, XI. 600. Situation de cette Ile, 605.
Prince's-Ile, *voy.* Pungo, Iles.
Principe, Ile, & ſa découverte, I. 13. Port del Principe où Chriſtophe Colomb éleve une Croix, XII. 18.
Prins (M.), & ſon Thermometre, XV 347.
Prior, nom de la Baie de Praya, *voy.* Praya (Villa de).
Prior (Barthelemi), Contre-Maître d'un Vaiſſeau, XIII. 19.
Prior's-Bay, mauvaiſe Baie, XV. 96.
Priſonniers, *voy.* Priſons.
Priſons : Forme des priſons Chinoiſes, VI. 441. Etat des priſonniers, 442. Viſites du Mandarin dans la priſon, & ſes devoirs. Commodités permiſes. Priſon des femmes. Comment on traite les priſonniers morts, *ibid.* Deſcription de la priſon de Navarette à Hang-cheu-fu, 443. Deſcription du Donjon de cette priſon, *ibid.* Priſonniers Hollandois conduits au ſupplice, VIII. 106. Leur vie menacée, 107. Leur ſort, 108. Ils ſont délivrés, 109. Aveux des priſonniers, 115. Priſonniers Hollandois maltraités, 125. La tentative pour les délivrer a un mauvais ſuccès, 126. Cinq Zelandois s'échappent de priſon, 163. Priſonniers Holland. abandonnés de leurs Vaiſſeaux, 181. Leur ſituation. Complot qu'ils font pour leur fuite. Sage repréſentations qu'un Malabare leur fait, *ibid.* Pourquoi leur complot ſans effet, 182. Leur déſeſpoir, 183. Autre complot de ces priſonniers, *ibid.* Comment il manque encore, 184. Ils ſont traités avec bonté par les Habitans. Eclairciſſement ſur leur ſort, *ibid.* Priſon de Cochin, 223. Uſages & miſeres de cette priſon, 224. Seize priſonniers ou captifs Anglois ſont diſperſés, 497. Un des captifs élevé à de grands emplois, 504. Sort des priſonniers François, 587. Comment des priſonniers François traités par les Hollandois, IX. 17. Ils ſont conduits à Négapatan, *ibid.* Comment le Général Hollandois diſpoſe des priſonniers François 20. La galanterie des priſonniers François leur attire de la rigueur, 26. Vingt d'entr'eux s'échappent. Tentatives des autres. Comment ils ſont punis, *ibid.* Avec quelle douceur les priſonniers ſont traités à Maſcate, 51. Priſon d'Etat, X. 137. Deſcription d'une priſon, 620. Comment les Anglois traitent leurs priſonniers, XI. 150. Miſérable ſituation des priſonniers Eſpagnols, 189. Témoignage que ces priſonniers rendent aux Anglois, 191. Ils ſont relâchés à la priere du Viceroi de Canton, 192. Cruauté des Mahométans du Malabar pour leurs priſonniers, 440. Deux Rois ou Caciques Indiens fait priſonniers, XII. 55 & 66. Anciens Rebelles conduits priſonniers en Eſpagne, 112. Pluſieurs priſonniers s'échappent du Vaiſſeau de Chriſtophe Colomb, 124. Fin déſeſpérée des autres, *ibid.* Priſonniers Eſpagnols que les Méxiquains ſacrifient à leurs Dieux, 411. Comment les Braſiliens traitent leurs priſonniers, XIV. 273. Comment les Sauvages gardent leurs priſonniers, XV. 54. Emportemens des femmes contre les priſonniers, 55. Cruauté avec laquelle ils ſont traités, *ibid.* Répartition qui s'en fait, 56. Leur ſort le plus ordinaire, *ibid.* Cérémonie de l'adoption, 57. Conduite perfide envers quelques priſonniers, *ibid.* Supplice des priſonniers de guerre, 58. Conſtance des priſonniers de guerre, 59.
Proboſcide, nom du nez ou de la trompe de l'Eléphant, III. 286.
Proceſſion : Vûe ou Plan d'une proceſſion au Temple du Serpent de Juida, IV. 313. Proceſſion des femmes du Roi de Juida, 326. Proceſſions Royales à Benin, 424. Proceſſion des Negres & leur chant lugubre, 506. Proceſſion d'Idoles, V. 488. Proceſſion funebre de Bonzes, 494. Proceſſions publiques, 514. Vûe de la proceſſion d'une nouvelle mariée qui ſe rend chez ſon mari, *ibid.* Proceſſions des Bonzes aux funérailles, VI. 154. Proceſſion pour l'agriculture, & figures qu'on y porte, 194. Deſcription d'une proceſſion pour un Sacrifice, 382. Proceſſion Neſtorienne, VII. 281. Proceſſion où un Amiral Hollandois aſſiſte, VIII. 393. Proceſſion ſolemnelle, IX. 529. Proceſſion du Goſel-Kanay, X. 247. Proceſſion Chinoiſe, XI. 491.
Procurador, titre, II. 404.
Prodiges qui annoncent la ruine d'un Empire, XII. 275. Prodige pour les Indiens, XIV. 67.
Productions utiles ou curieuſes, XII. 656.
Proh-Tſons, ou Kuro-Tſons, eſpece de Laurier, XI. 690.
Projets : Celui du Roi de Mozambique pour détruire les Portugais, I. 28. Projet des Portugais pour un Etabliſſement à Calécut, 53. Feint projet du Soudan d'Egypte, 86. Celui d'un voyage manqué, 260. Projet de navigation, 381. Celui de la Compagnie Angloiſe des Indes Orientales, 516. Projet d'établir une Colonie Françoiſe à Bulam,

Sulam, II. 557. Ce projet changé en celui de s'établir à Biſſao, *ibid.* Divers projets propoſés pour bâtir un Fort, 650. Celui du Frere Apollinaire, *ibid.* Projet qui demeure ſans exécution, 651. Projet d'un Amiral Anglois pour s'échapper, II. 21. Celui des Anglois pour ſe venger des Turcs, 30. Projet d'un Amiral Anglois pour ſe ſauver par la fuite, 63. Etrange projet de Floris, 111. Celui de Roberts, 324. Celui d'un Commerce de coton, 366. Projet de Brue pour l'avancement de ſon commerce, 512. Celui d'un Concordat entre les Anglois & les François, 538. Projet de Moore pour le Commerce, III. 120. Projet des Anglois, IV. 583 *. Projet des Tartares, V. 313. Celui d'une Ambaſſade Hallandoiſe, 322. Projets des Hollandois, 369. Eclairciſſemens qui donnent lieu au projet d'une nouvelle Miſſion, VII. 410. Ceux ſur les projets du Khan des Eluths, 588. Projet d'un Portugais ſur des Mines d'argent, IX. 384. Projet d'une richeſſe ſurprenante, X. 143. Grand projet de Nadir-Chah ou Thamas-Kouli Khan, 223. Projets qui s'évanouiſſent, XI. 145. Projet de l'attaque d'une Ville, 148. Sur Panama, 152. Projets de defenſe à Manille, 186 Projets de conquête des Hollandois, 291. Projets d'Avanturiers Anglois, 163. Projet audacieux d'un Capitaine Anglois, 381. Celui des Avanturiers ſur la Californie eſt abandonné, 390. Digreſſion ſur un projet d'Etabliſſement dans l'Ile de Mindanao, 398. Projet de voyage de la Barbinais, 567. Projet d'un nouvel Etabliſſement, XII. 63. Projet bizarre pour la formation d'une nouvelle Colonie, 198. Ce qu'on penſe de ce projet, 200. Projet de Cortez, 345. Projets de Cortez pour la Conquête du Méxique, 386. Projet pour peupler les Iles Caraïbes, XIII. 4. Projet loué, mais négligé, 57. Projet des Eſpagnols pour s'établir à l'Ile de Puna, 59. Projet formé par des Conjurés, 109. Vains projet des Rebelles Eſpagnols, 218. Projet que des Miſſionnaires forment d'une République Chrétienne, XIV. 81. Celui de la Cour d'Eſpagne, 84. Premier projet d'un Voyageur François, 609. Projet offert par l'Intendant du Canada, 671. Avantages que la France auroit pu tirer de ce projet, 672. Projet d'une Colonie Françoiſe pour l'Ile Saint Jean, 676. Ce qui le fait manquer, *ibid.* Projet d'un nouveau voyage des Anglois, XV. 181.

Prom, Royaume, IX. 369. Le Roi de Brama ruine la Ville de Prom & détruit la famille Royale, 459

Promontoires. Voyez les chacun à ſon article particulier.

Pronis, Commandant François, VIII. 579.

Prophetes & Prophéties, *voy.* Devins.

Protecteur : Seigneur Javan Protecteur des Anglois à Bantam, I. 418. Scot appaiſe le Protecteur, 421. Apparence trompeuſe du Protecteur, *ibid.* Les Anglois ſe défient du Protecteur, 422. Plaiſante réponſe du Protecteur aux Hollandois, *ibid.* Il veut extorquer de l'argent aux Anglois, 426. Réponſe que Scot lui fait. Les Anglois ſont forcés de le ſatisfaire, *ibid.* Monopole du Protecteur, 432.

Proteſtans, qui partent pour le Bréſil, XIV. 185. Comment reçus de Villegagnon, 190. Circonſtances de leur arrivée. Traitement que Villegagnon leur fait, *ibid.* Motifs qui les ſoutiennent, 191. Ils ſe laſſent de Villegagnon, 194. Ce dernier les chaſſe. Leur retraite à la Briqueterie, *ibid.* Leur retour en France, 196. Danger qu'ils courent à leur départ, *ibid.* On leur offre de retourner au Breſil, 197. Six y conſentent. Sort de ceux qui quittent le Vaiſſeau, *ibid.* Avec quelles difficultés les Proteſtans guéris, 204. *voy.* Lery (Jean de).

Provana, Religieux, & ſa mort, V. 538. Le P. Provana Jéſuite de Turin, XI. 504.

Provencia (Fort de), V. 108.

Providence (Ile de la), XI. 232. Ville de la Providence, XIV. 535. L'Ile de la Providence eſt peuplée, XV. 638. Elle eſt abandonnée, 639. Comment elle ſe repeuple. Tyrannie ſinguliere d'un Gouverneur, *ibid.* Etat reglé de la Providence, 641. Etabliſſement dans quelques Iles voiſines, *ibid.* Propriétés de la Providence, 642. Obſtacles à ſes progrès, *ibid.*

Province, fort riche en or, XIV. 360.

Proviſions : Abondance de proviſions dans un Pays de la Chine, V. 407.

Prunaria (Dom George de Mallaga), un des Généraux d'une Flotte Eſpagnole, tué dans une action contre les Anglois, I. 312.

Pruniers : Ceux du Japon, X. 660.

Pruſſe : le Roi de Pruſſe cede aux Hollandois la Place d'Arguim pour une certaine ſomme, II. 440. Les Pruſſiens en quittant ce Château ou Forteresſe, le laiſſent ſous la garde d'un Kabaſchir Negre, III. 497. Le Roi de Pruſſe vend aux Hollandois toutes ſes poſſeſſions ſur la Côte de Guinée, *ibid.* Frédérickſbourg, Etabliſſement Pruſſien & ſon origine, IV. 20. Les Pruſſiens abandonnent Fridériceſbourg, 21. Fort Pruſſien de Takrama, 21. Hiſtoire de la Chine en cent volumes *in folio* dans la Bibliotheque du Roi de Pruſſe, VI. 295. Le Roi de Pruſſe & Pruſſiens, cités, XV. 665.

Pryam, nom de la Baie de Praya, *v.* Praya (Villade),

Prye, Port, III. 63.

Pſalmanaazar (Georges), natif de l'Ile Formoſe, dont la Relation publiée, VI. 56.

Pſeaumes de David, chantés par les Anglois devant le Roi d'Achin, qui en chante auſſi lui-même, I. 397. Paraphraſe d'un Pſeaume, V. 534. Pſeaumes traduits en Vers, XIV. 539.

Pſipator, Place, IX. 421.

Ptolémée, cité, I. 19, 192, 197. Cité, XV 425.

Ptolomée, Roi d'Egypte, entreprend de joindre la Méditerannée au Golfe Arabique, I. 193.

Cité, VII. 144. Cité, X. 121, 194.
Pu, caractere ſur une monnoie, VI. 217. Statue de Pu, Patron des Ouvriers en Porcelaine, 251. C'eſt auſſi le nom d'un ordre de Places fortes, 445. Gouvernemens appellés Pus, 509.
Puan king, titre d'un Palais; ſa ſignification, VI. 305.
Puante, Riviere, XIV. 699. Baie des Puans, 713. Origine du nom de Baie des Puans, *ibid.*
Puau-lyang, monnoie, VI. 217.
Pucen (Je), *voy.* Niſon, Ile.
Puces, du Cap de Bonne-Eſpérance, V. 199. Hôpital pour les Puces, IX. 37.
Puchan, Ville, VII. 418.
Puchanguim, petite Ville bien défendue, IX. 423.
Pu-cheu, Place, VII. 97.
Puching-tſe, titre d'Officier Chinois, VI. 139. C'eſt le Tréſorier général d'une Province, 385. Tribunal Pu-ching-tſe, 426.
Pucho, ou *Coſtus Indicus*, Plante, XI. 664.
Puchot, Ouragan, ou Vent ſubit, II. 502.
Puchoui-pouhutu, Plaine, VII. 550.
Puchugchu, oignon, XIV. 145.
Pucoon, racine, & ſon uſage, XIV. 513.
Pudding, Ile, III. 29.
Puebla, Ville d'Amérique, XI. 535. Nommée Puebla de los Angelos, 536. Ses richeſſes, *ibid.* C'eſt un Evêché nommé auſſi Puebla de los Angeles, XII. 446. Nommée encore Puebla de los Angeles, 452. Angeles devient une Ville conſidérable, *ibid.* Port de los Angeles, 523.
Pueblo-nuevo, lieu, XI. 528. Cité, XII. 520.
Pueblo-vejo, ou la Veja, Bourg, XII. 505.
Pue-chin-ſi, Officier Chinois, V. 326.
Puechos, ou Chica, Riviere, XIII. 48.
Puelles, Capitaine Eſpagnol, XIII. 122.
Puellez, Porte-Etendard, XIII. 161. Cité, 175.
Puerto di Baſtimentos, & pourquoi ainſi nommé, XII. 119.
Puerto-bueno, XII. 48. Qui lui donne ce nom, 125.
Puerto de las Cabanas, XII. 77.
Puerto de Carenas, XII. 146.
Puerto de Cavallos, Ville, XII. 501.
Puerto di Gratia, XII. 26.
Puerto de los Hydalgos, Détroit, XII. 45.
Puerto-Lagnaſco (Baie de), X. 348. Ses excellens fruits, *ibid.*
Puerto-Machino, Rade, & pourquoi ainſi nommée, II. 284.
Puerto de Navidad, XII. 48.
Puerto de Plata, XII. 26. Situation de Puerto di Plata, XV. 401.
Puerto-réal, XI. 552.
Puerto-Rico, XII. 40.
Puerto-San Nicolas, X. 350.
Puerto (Santa Maria del), *voy.* Santa Maria (el Padron de).
Puerto Santo, ou Porto-Santo, Ile découverte par les Portugais, I. 4. Sa ſituation, 229. Sa diſtance de l'Ile de Madere, II. 263. Ses Habitans vivent de leur œconomie, *ibid.* Pourquoi ainſi nommée, 275. Ses propriétés, *ibid.* Ville de même nom priſe & brûlée par les Anglois, 276.
Puerto Seguro, Port & Côte de ce nom: Découverte de ces lieux, I. 54. Ce Pays appellé *Tierra de Santa Cruz*. Pourquoi ainſi nommé. Ce nom changé en celui de Bréſil, *ibid.* Par qui découvert, XII. 97.
Puerto-Thomé, XIII. 501.
Puerto-Vejo, Bailliage, XIII. 365. Puerto Vejo, 434.
Puerto-Velho, Baie, II. 406.
Puerto-Vejo, XIII. 74.
Puey, monnoie de coquillage, VI. 216.
Puey-ghey, Miniſtre de l'Empire de la Chine & Diſciple de Confucius, VI. 336.
Pug, ſorte de Matelots. *voy.* Kouly.
Pugelo, cérémonies, VI. 156.
Pugniatoa, Iles. *voy.* Enganno.
Puharis: Langue de cette Nation, III. 194.
Pu hu, & ſignification de ce mot, VI. 9.
Puir, Lac, VI. 588. Autre grand Lac nommé Puir-nor, VIII. 43. Pêche dans ce Lac, *ibid.* Richeſſe du Pays des environs en beſtiaux, 44. Lieu nommé Puir-y-ulan-ergui, *ibid.* Autre lieu nommé Puir-luk-alin, 52.
Puits & Fontaines: Puits qui fourniſſent de l'eau à la Ville d'Ormuz, I. 103. Puits de Moyſe, 145. Fontaine de Moyſe, 192. Puits creuſés dans les ſables, 196. Fontaine dans une Ile ſans nom, 280. Puits dans l'Ile d'Arguin, II. 429 & *ſuiv.* Les trois Fontaines, 569 & *ſuiv.* Fontaine de France, III. 233. Beauté de cette Fontaine, 234. Ses eaux quelquefois dangereuſes, *ibid.* Ile du Puits, 464. Deux Puits ſous deux grandes pierres, 577. Seule Fontaine dont l'eau eſt bonne pour la Capitale de Congo, IV. 629. Fontaine au Pays de Namaquas: Ouvrage curieux près de cette Fontaine, V. 113 & 114. Belles Fontaines, 125. Puits orné de pierres blanches dans un Temple d'Idoles, 247. Eau d'un puits qui produit du ſel blanc, VI. 110. Fontaine dont l'eau chargée de nître, VII. 593. Fontaine qui fournit de l'eau à Goa, VIII. 264. Puits & Réſervoirs célebres, IX. 40. Fort beau puits, X. 84. Fontaine merveilleuſe, 111. Autre Fontaine extraordinaire, 114. Fontaine de ſageſſe, 510. Fontaines & Puits extraordinaires, 653. Fontaine odoriférante, XII. 150. Recherche de la fontaine de Jouvence, 176 & 177. Belle Fontaine, 509. Puits d'eau ſalée dont on fait d'excellent ſel, 656. Fontaine d'eau chaude, XIII. 439. Fontaine de Ramirez, XIV. 86. Fontaines curieuſes, 412. Fontaine d'eau extraordinaire, 708.
Pu-kan; ſens de ce mot, VI. 131.
Puka-Thon, ou Pkah-Then, fameuſe pyramide Siamoiſe, X. 487.
Pu-kay, Ville priſe d'aſſaut par les Chinois, VI. 514.

Pukeou, Ville, XI. 488.
Pu-keu, Bourg, & ſes murs, V. 460.
Pu-ku, Mandarin : Sa révolte & ſa mort, VII. 137.
Pulad, ou Fulad, Homme verſé dans la Langue Mongol, VII. 36. Malheur d'un Prince nommé Pulad, 182.
Pulador, Ile, VIII. 211.
Pulengher-tabahan, montagne, VIII. 35.
Pu-ler, Village, V. 351.
Puli-ſangan, Riviere & Pont, VII. 328.
Pulizons, & ce que c'eſt que cette eſpece d'Hommes, XIII. 261.
Pulka, Traineau Lapon, XV. 303. Figure d'un Renne attelée à ſon Pulka, 369.
Pullingi, Montagne, XV. 340.
Pullo, Place, IX. 449.
Pulo-bontan (Côte de) VIII. 191.
Pulo-boton, VIII. 334. Iles de Pulo Botton, IX. 335.
Pulo-cambin, IX. 486.
Pulo-capas : Ecueil de ce lieu, IX. 369.
Pulo-cariman, VIII. 331.
Pulocaſially, lieu, ou plutôt Ile, I. 407.
Pulo-champeilou, Ile inhabitée, IX. 369.
Pulo-condor, *voy.* Pulo-Kondor.
Pulo-cumude, Ile déſerte, IX. 458.
Pulo-dinding, Etabliſſement Hollandois, XI. 434. Fort de l'Ile, *ibid.* Habitans du pays, & ſon climat, 436.
Pulodou, Ile, VIII. 207. Reſpect ſingulier des Habitans pour le Roi. Les Inſulaires recueillent les débris d'un Vaiſſeau François, *ibid.*
Pulodou-Quilague, ou Ibrahim, vieux Seigneur, VIII. 207.
Pulo-Dua, petite Ile, VIII. 110.
Pulo-duo, Ile voiſine de Bantam, II. 95.
Pulo-Hindor (Cap de), ou Ile des Cocos, IX. 374.
Pulo-Hinhor, Ile déſerte, IX. 386. Un Portugais rétablit le Roi de Pulo-Hinhor, 447. Expédition à cet effet, 448. Pauvreté du Roi & des Habitans, *ibid.*
Pulo-Kondor, Ile, II. 108. 172. Petite Kondor, Ile déſerte, VII. 362. Elle eſt peut-être la même que Pulo-Condor, IX. 186. Deſcription de Pulo Condor, XI. 405. Productions qui lui ſont propres, 406. Mango de Condor, *ibid.* Animaux de l'Ile, 407. Commodité de l'Ile pour un Comptoir. Figure & caractere des Habitans, *ibid.*
Pulo-Kondora, V. 527.
Pulo-Kotan, II. 172.
Pulo-Labuk, II. 141.
Pulo-Lack, II. 140. Ecueil entre deux Iles à l'Eſt de celle-ci, *ibid.*
Pulo-Lada, *voy.* Lancahui.
Pulo-Laor, I. 456.
Pulolimo, Ile, II. 95.
Pulo-Nyas, Ile, IX. 340.
Pulo-Ouay, Ile, *voy.* Pulouay.
Pulopanian, Ile, II. 95.
Pulo-Pinaon, VIII. 336.
Pulo-Pracelar, IX. 446.
Pulo-Pujam, c'eſt-à-dire, Ile longue, VIII. 93.
Pulo-punaon, Ile, *voy.* Queda, lieu, &c.
Pulo-Quirim, IX. 379.
Puloranzo, Ile, II 95.
Pulo-Rim, Ile, *voy.* Pulorin.
Pulo-Rin, c'eſt-à dire, Ile de Rin, I. 484. Ile Pulorin, II. 187. Nommée auſſi Pulo-Rim, VIII. 128.
Pulo-Roſſa, Ile : Comment peuplée, VIII. 120.
Pulo-Sambilam, Iles, I. 335. Nommées auſſi Sambillan, IX. 446.
Pulo-Seveſſi, Ile, où le betel croît naturellement VIII. 151.
Pulo-Siti, Ile, II. 172.
Pulotando, Ile, II. 95.
Pulo-Tiama, II. 108.
Pulo-Tikos, Ile, VIII. 174.
Pulo-Timan, IX. 486.
Pulo-Timacu, I. 456. Cette Ile voiſine de Panhang, 457.
Pulo-Timon, II. 172. Légion de poiſſons volans à Pulo-Timon, V. 282. Un Jéſuite deſcend dans cette Ile, IX. 185.
Pulo-Tingi, II. 108.
Pulouay, ou Puloway, petite Ile ; ſa poſition, I. 410, 484. Traité ſecret de Keeling avec le Chef de cette Ile, 487. Elle eſt au nombre de celles de Banda, II. 187. Ile de Pulo Ouay, VIII. 128. Production de l'Ile de Pulo-Ouay, IX. 340. Ile de Pulo-way, XI. 428.
Pulo-Ubi, IX. 186.
Puloway, Ile, *voy.* Pulouay.
Pulparrock, beau Monaſtere, IX. 38.
Pulperias, Droit ſur les Cabarets, XII. 655.
Pulpo, animal extraordinaire, XIV. 177.
Pulque, liqueur Méxiquaine, XII. 600.
Pulu, étoffe de laine, VII. 30. Pulu ou Polu, fils d'un Général Tartare, 95. Les Titres & dignités de ſon Pere paſſent ſur lui, 97.
Puluin, petite Ile, & ſa poſition, I. 410.
Pu-lu-li, Village, V. 347.
Pu-lu-yu, Chef des Naymans, VII. 74.
Puma, animal, XIV. 158.
Puma-Tampu, Pays, XIII. 514.
Pumplenoſe, fruit aſſez ſingulier, XI. 664.
Puna, Province, X. 203. Ile de ce nom, 351 : Deſcription de l'Ile de Puna, XI. 354. Ville, de Puna, 355. Conquête de l'Ile de Puna, 548. Grand arbre de ce nom, 685. Projet des Eſpagnols pour s'établir à l'Ile de Puna, XIII. 59. Bailliage de Puna, 367. Ile de Puna, 435.
Punadou (Baie de) XIV. 677.
Punaiſes, du Cap de Bonne-Eſpérance, V. 200. Punaiſes de la Chine, VI. 490. Hôpital pour les Punaiſes, IX. 37.
Punctan, Village, VIII. 111.

Pung : Nom d'un homme qui vit huit cens ans, épouſe ſucceſſivement ſoixante & douze Femmes, & comment il eſt mort, VI. 342. Signification de ce nom, 379.
Punganour, Capitale d'un Pays, X. 315.
Pungavas, Seigneurs qui tuent le Gouverneur du jeune Roi de Bantam, II. 182.
Pungo, Iles, IV. 455. Elles ſont dans la Riviere de Gabon, 456. L'une eſt nommée Prince's-Ile, ou Koning-Eyland ; l'autre, Ile aux Perroquets ; Pourquoi ainſi nommées. Titre du Roi & révolution dans ces deux Iles, *ibid.*
Pungo (Rio) III. 480. 484.
Pungor, Place, IX. 440.
Pungorego, Riviere, XIV. 485.
Punitions : Punition exemplaire d'un Ivrogne, III. 81. Méthode de punition à Sierra Leona, 245. Punitions établies à Iſſini pour les crimes, la ſorcellerie, la trahiſon, & les Eſclaves fugitifs, 443. *& ſuiv.* Punition de cinq Negres & d'une Femme de leur Nation, 452. Vûe de la punition d'une des Femmes du Roi de Juida, & de ſon Amant, IV. 321. Punition pour les Femmes des Grands au pays de Juida, 322. Bizare punition de l'adultere, 373. Différentes punitions des crimes à Benin, 421. Punition de l'adultere à Congo, 640. Punition d'un Kolbu ou d'un des premiers Miniſtres, VI. 24. Juſte punition de quelques Bonzes, 345. Punitions communes à la Chine, 434. *& ſuiv.* Punition de l'adultere & du vol en Corée, 546. Punition d'une perfidie, VII. 27. Punition pour les crimes chez les Tartares, 256, 304. Pour le vol, 349 Punition de deux Généraux Tartares, 361. Les punitions ne déshonorent point entre les Tartares, 534. Punition de trois Hyas pour une faute à la chaſſe, 567 Officiers punis de leur négligence, 582. Punition pour les crimes, VIII. 248. Punition rigoureuſe de quelques Infidéles, 492. Etrange punition des Femmes de qualité, 527. Remarque ſur la punition d'un Gouverneur IX. 7. Punition de l'adultere, 100. Celle de neuf Portugais, 411. Punition d'un crime honteux, X. 154. Punition d'un Traitre, 220. Punition de l'adultere, 258. Punition des querelles particulieres, 574. Punition exemplaire, XI. 4. Etrange punition d'un Voleur, 401. Celle des Conjurés d'un Vaiſſeau, 565. Punition de l'adultere au pays de Cumana, XIII. 10. Punition des Conjurés, 152. Punition de l'adultere, 292. Boulangeries, punitions des Eſclaves, 347. Punition d'un Tyran Eſpagnol nommé d'Aguirre, XIV. 3. Juſtice & punition, XV. 25.
Puno, petite Ville, XIII. 454.
Punta, Château ou Forteresſe, XI. 550.
Punta d'Arena, pointe de l'Ile de Puna, XI. 354. Cap nommé Punta de l'Arenal, XII. 74.
Punta de Hilo, Port, X. 356.
Punta de Lucena, XIV. 238.
Punta de las Mugeres, XII. 501.
Punta de Sal, II. 340.
Punta de Santa Elena, *voy.* Santa Elena (Punta de).
Punta de ver Milhari ou Terra Vermilia, II. 339.
Puntagallo, lieu, I. 337. Petite Ile à ſix lieues de cet endroit, 338.
Punta-Gorbangh, porte d'une Ville, II. 107.
Punta de Higueras, XII. 501.
Puntales (los) XI. 551. Ce ſont deux Forts, 552.
Punta de la Plaga, Langue de terre, XII. 74.
Punta-Rora, Cap. XII. 26.
Puntas (Tres), *voy.* Tres Puntas.
Punta-Santa, lieu, XII. 22. Nommé aujourd'hui Cap François, 26.
Punto (Rio-del), *voy.* Junco (Rio).
Puntzumeti, ou Aſarum, plante vantée, XII. 615.
Purane, nom de l'abregé ou interprétation de quatre Livres, X. 269.
Puraqué, poiſſon, XIV. 157. Le Puraqué eſt une eſpece de Torpille, 301.
Purchaſſ, Hiſtorien Anglois, inſcrit dans le Recueil de ſes Ouvrages le Journal des exploits de Dom Jean de Caſtro, I. 166. Il trouve une Lettre d'Alcazar de Villa Sennar dans les papiers de Hackluyt, 361 *& ſuiv.* Concluſion & remarques de Purchaſſ ſur le Voyage d'Antoine Hippon, II. 98. Il conſerve le Journal de Tatton, 114. Sa Méthode inſupportable d'abreger, 116. Extrait qu'il fait du Voyage de John Saris à la Mer rouge, aux Moluques & au Japon, 121 *& ſuiv.* Il conſerve les caracteres de la ſignature du Roi de l'Ile de Moyella, 124. Lettre d'un Aga Turc & Paſſeport du Grand Seigneur qu'il conſerve, 130 *& ſuiv.* Il ajoûte deux Lettres d'un Anglois aux Relations de Saris & de Cocks, 211. Cité, III. 26, 220. Il donne la Relation des Voyages & avantures d'André Battel au Royaume d'Angola, IV. 476. Cité, V. 88. VII. 264, 310, 315, 337, 373, 375, 392, 403, 412. IX. 62, 515. X. 3, 52, 55, XIV. 509.
Purco, Ile, XIII. 275.
Purepatam, Ville, & ſa ſituation, I. 34.
Purgatoire des Japonois, X. 519.
Purha-ſu-hai hojo, lieu, VIII. 52.
Purhola, Ville, X. 202.
Purification, Ville, XII. 479.
Purus, ou Chuchibara, Riviere, XIII. 382.
Purvaes, Pays, XIII. 441.
Pury (M. Pierre), Suiſſe & ſon Etabliſſement de Puriſbourg, XIV. 583.
Purysbourg, Etabliſſement Suiſſe, XIV. 583.
Pus, monnoie Chinoiſe, VI. 217.
Pu-ſchui, Riviere, VI. 507.
Puſing-angha, lieu, VIII. 52.
Puta-chappé-peilé, Prince Kalka, VIII. 47.
Putala, Mont, *voyez* Putola. Jeune meurtrier nommé Putala, VII. 425.
Putapayma, Ile, XIV. 347.

Putay, Place, V. 320. Putay-ula, Riviere, *voy.* Songari. Putay-ula-hotun, Ville, VI. 560.
Put-ching-hyen, Ville, VI. 54.
Put-ho, Village, V. 350.
Putima, Bourgade, XIV. 367.
Putmans (Jean), Facteur & Maître des cérémonies d'un Ambaſſade Hollandoiſe, V. 322. Cité, 333, 354, 357, *& ſuiv.*
Puto, Bourg, XIII. 311.
Putola, Putala, ou Butala, Mont & vûe du Château qu'il contient, VII. 115. Sa diſtance de la Chine, *ibid.* Roi qui y tient ſa Cour, 428.
Putole, lieu, VIII. 35.
Pu-tſen-ſe, Office, V. 362.
Pu-tſu tien, gros Village, VII. 32.
Puttako, Baie, II. 339.
Pu-tuen, Village, V. 336.
Putuo-Mayo, ou Ica, Riviere, XIII. 382. Cette Riviere nommée auſſi Putu-mayo, en reçoit trente autres, XIV. 13. Appellée encore Iza, *ibid.*
Puturukan, Tayki, ou Prince Eluth. VII. 27.
Putza, Village, V. 336.
Pu-vha, Ville réduite, VII. 92.
Puy-Monus, Nation Negre, III. 571. Puy-Mo nu abandonné au pillage, 592.
Puytaal, petit poiſſon, X. 676.
Pwey, ou Poy, animal fort étrange, VI. 494.
Pyechye, Village, V. 350.
Pye-long, Lézard, *voy.* Jemting.
Pyen-hans, Peuple, VI. 502.
Pyen-lyang, Place, VII. 87. C'eſt une Capitale, 88.
Pye-ſche, Lac, V. 257.
Pye-ta-pu, Officier de Juſtice: Tribunal des Pieta-pus, V. 311.
Pyetſang, Village, V. 351.
Pygmées: Singes qui paſſent pour Pygmées, VII. 363. Nation de Pygmées, XIII. 33. Confirmation de leur exiſtence, *ibid.* Pygmées du Breſil, XIV. 266.
Pyke, Capitaine Anglois, III. 110. Il achette Job Ben-Salomon, 111.
Pylſtaarts, eſpece d'oiſeaux, & Ile de ce nom, XI 212.
Pyramides, nom de rocs, V. 295. Pyramide blanche & débris d'un Temple, VIII. 22. Pyramide Stamoiſe, échappée aux Voyageurs François, X. 487. Ile en forme de Pyramide, 499. Voyage de Careri aux Pyramides ou aux Cous du Méxique, XI. 534. Pyramide du Nord & ſa figure, *ibid.* Pyramide du Midi, 535. Obſervation ſur ces Monumens, & leur origine, *ibid.* Pyramide de S. Auguſtin, 536. Pyramides de S. Jean Teſtiguacan, XII. 448. Sommet d'une Pyramide, retraite d'un Hermite, 454. Hiſtoire des Pyramides de Quito, XIII. 441. Plan, Profil, & Elevation de ces Pyramides, 642.
Pyrard (François), Breton, autrement nommé, Pyrard de la Val, I. 283. Son Voyage aux Indes Orientales, qui eſt le premier des François dans cette partie du Monde, VIII. 198. Sa route & ſes avantures. Motifs de ſon Voyage, *ibid.* Son témoignage ſur la multitude de poiſſons volans, 199. Deſcription remarquable du paſſage de la Ligne, *ibid.* Cité, 202. Ses obſervations ſur Madagaſcar, 203. Cité, 206, 207. Sa triſte ſituation, 208. Elle devient plus douce par ſon induſtrie, 209. Danger qu'il court pour ſa vie, *ibid.* Bonheur qui lui fait changer de ſort, 211. Il eſt conduit dans l'Ile de Malé. Traitement qu'il y reçoit du Roi, *ibid.* Affection d'un Seigneur pour lui, 212. Il eſt attaqué de la fievre des Maldives, 213. Deſcription de ſa maladie. Il eſt ſoupçonné de contribuer à la fuite de cinq Priſonniers, *ibid.* Sa diſgrace à la Cour, 214. Occaſion qui le remet en faveur. Il s'enrichit dans le repos, *ibid.* Révolution ſurprenante qui lui procure la liberté ainſi qu'à ſes Compagnons, 215. Pyrard traité humainement par les Vainqueurs, 216. Les Pirates de Bengale emmenent Pyrard & ſes Compagnons, *ibid.* Cité, 217. Careſſes intéreſſées qu'on fait à l'Auteur, 218. Il ſe rend par terre à Calécur, 219. Beauté de la route. Son arrivée à Calécur, *ibid.* Comment il eſt reçu du Roi, 220. Son entretien avec ce Prince. Ses deux Compagnons le rejoignent à Calécut, *ibid.* Pyrard & deux de ſes Compagnons partent pour Cochin, 221. Ils ſont trahis par les Portugais. Comment ils ſont traités, *ibid.* On s'adoucit en leur faveur, 223. Ils ſont conduits à Cochin & menacé de la mort. Le Gouverneur les fait renfermer, *ibid.* Pyrard s'adreſſe aux Jéſuites dont il éprouve la charité, 224. Il eſt envoyé à Goa: Ce qu'il ſouffre dans cette route, 225. Il arrive à Goa. Etat de ſa ſanté qui le réduit à l'hôpital. Beauté de ce lieu, *ibid.* Deſcription de l'Hôpital de Goa, 226. Fauſſes eſpérances de Pyrard & de ſon Compagnon, 227. Ils ſont remis en priſon. Par quel haſard délivrés, *ibid.* Ils ſont engagés dans les Troupes Portugaiſes, 228. Remarques de l'Auteur ſur ſa ſituation. Son Voyage en qualité de Soldat dans l'Ile de Ceylan, *ibid.* Cité, 229. L'Auteur viſite Malaca, *ibid.* Il voyage à Ormuz & à Cambaye, 230. Il eſt remis en priſon lorſqu'il croit toucher à ſa liberté, 231. Difficultés qui arrêtent encore l'Auteur, 232. Il obtient enfin la liberté de partir, *ibid.* Ses obſervations ſur les uſages des Portugais dans leur navigation, 233. Pyrard reçoit un ſoufflet d'un Officier. Lui & ſes deux Compagnons ſont réduits à vivre de biſcuit & d'eau, *ibid.* Secours accordés à l'Auteur, 234. Cité, 235. Changement qu'il trouve à l'Ile Sainte Hélene, 236. Ses remarques ſur Ste Hélene, *ibid.* 237. Singularités qui le frappent à S. Salvador, 238. Pyrard néglige l'occaſion de faire fortune, 239. Ses galante-

ries à S. Salvador, 240. Contraſte dans ſon caractere. Etrange raiſon qui lui fait manquer l'occaſion de partir. Accord qu'il fait avec le Maître d'un Vaiſſeau Flamand, *ibid.* Il arrive à l'embouchure du Tage, 241. Vœu de l'Auteur. Il arrive dans ſa Patrie, *ibid.* Cité 242 & *ſuiv.* Expérience qu'il fait d'un remede, 251. Cité, 254 & *ſuiv.* Son témoignage ſur l'établiſſement de l'Inquiſition à Goa, 267. Cité, 269, 522, 551. XI. 638, 643, 655.
Pyrates, *voy.* Pirates.
Pyrethre, plante, XI. 718.
Pyrogue, Bâtiment de Mer Chinois, V. 389.
Pythagore, cité, VI. 300.

Q

Qayſifung, Village, V. 350.
Qfonſu, eſpece de Corbeau, III. 588.
Qua, nom des garçons Negres, IV. 115.
Quabes, Nation, III. 586.
Quabo, Pays, III. 584.
Qua-cheu, Château & Ville, *Voy.* Qua-ſyeu.
Quachioula, lieu, XI. 536.
Quackitz, ou Tianna-Tadſi-Banna, arbriſſeau, XI. 692.
Quacos (Montagnes de), XIII. 434.
Quade (Cap de), XI. 43. Nommé auſſi Quad, 90.
Quadran-Solaire, d'invention Chinoiſe, VI. 14.
Quadrupedes, du Pays de Juida & leurs qualités, IV. 353. Deux quadrupedes ſinguliers, VI. 492. Quadrupedes ſauvages du Japon, X. 667. Quadrupedes de la Nouvelle Eſpagne, XII. 631 & *ſuiv.* Quadrupedes rares au Pays de l'Amazone, XIV. 159.
Quaeckernaeck, Hollandois, établi au Japon, VIII. 416.
Quaho, ou Quahu, IV. 94.
Quahtlalatzin, & Quauhayohuatli, arbres, XII. 608.
Quahuac, Ville, aujourd'hui Guernavacca, par qui fondée, XII. 524.
Qua-hyo, Palais, & ſa ſignification, VI. 305.
Quai, ou Boſſai, Jonc aquatique, XI. 705. Arbre nommé Quai ou Quai-Kaku, 708. Cyprès appellé Quai, 715.
Quaiko, Vikio, & Kureno-Ommo, noms de l'Anis commun, XI. 705.
Quais: Ceux des Chinois, VI. 178.
Quaker, Vin de Palmier, & ſignification de ce nom, IV. 62.
Quakera, ou Sankira, Plante, XI. 694.
Quakers, & leur Secte, XIV. 540.
Quako, Pays riche en or, IV. 81. Marché où les Quakos vont, *ibid.* Quays de Quako, 87.
Quaku, IV. 93, 94.
Qualampour, Ville, X. 85.
Qualbouka, Village où fuient des Incendiaires, II. 108.
Qualpopoca, Capitaine, *voy.* Quelpopoca.
Quam, pere de Koxinga, V. 295. Gros Oiſeau de ce nom, XII. 628.
Quama (Côte de), V. 211. Riviere de ce nom, *voy.* Cuama.
Quamboers, méchante race de Negres, III. 376.
Quamiay, arbre; ſes propriétés, III. 269.
Quammochitl, ou Bois de Sang, XII. 615.
Quamwia, & ſes trente-trois Temples, X. 630.
Quan, Livre des Juifs Chinois, VI. 356. Mandarin de ce nom, *voy.* Mandarins. Titre nommé Quan, X. 635.
Quana, X. 549.
Quanamora, Ville, III. 585.
Quan-chang hyen, Place, VII. 82.
Quancheu-fu, Ville, *voy.* Quan-tong.
Quan-chin, Village, VIII. 33.
Quando, Royaume, VIII. 405.
Quang, ſurnom du pere d'un Philoſophe, VI. 326. Places fortes nommées Quang, 445. Quang ou Quan-cheu-fu, *voy.* Quan-tong.
Quang-cheu-fu, Ville, *voy.* Quantong.
Quang-guin-myau, Temple, avec une Tour à ſix étages, V. 255.
Quanginau, Ville, IX. 424.
Quangiparu, Ville, IX. 376.
Quang-lang, arbre extraordinaire, dont la moele ſert d'aliment, VI. 104 & 105.
Quang-lon, Olives de la Chine, VI. 454.
Quang-lyu, montagne, *voy.* Quan-lyu.
Quang-nan-fu, Ville, VI. 108. Ses Habitans paſſent pour Barbares ainſi que ceux de ſon Diſtrict, 109.
Quang-ning-hyen, Place, VII. 89.
Quango, ou Koango, Riviere, IV. 627.
Quangoparu, grande & belle Ville, IX. 430.
Quang-ping fu, Capitale, VI. 10. Son territoire agréable & fertile, 35.
Quang-qua-myau, Temple, VI. 42. Plan ou fig. de ce Temple, 165.
Quang-ſi, Province qui ſe révolte: Châtiment d'une fauſſe prédiction, V. 239. Sa ſituation, VI. 104. Mine d'or ſaiſie par l'Empereur. Production de cette Province. Sa diviſion en douze Diſtricts, *ibid.* Poſition des Places, 106. Canal de Quang-ſi, 176.
Quang-ſi-fu, Ville, VI. 108. Sa ſituation & montagnes qui l'environnent, 109.
Quang-ſing-fu, Ville, VI. 49. Ses Manufactures. Détroits des Montagnes, *ibid.*
Quang-tong, Province, *voy.* Quan-tong.
Quang-vu-ti, Empereur Chinois, VI. 117, 507.
Quang-yiu-ki, intitulé d'un abrégé de Chorographie, VI. 505.
Quanhtimoc, Empereur du Méxique, eſt fait priſonnier par les Eſpagnols, XI. 546. Son ſort, *voy. la note.*
Qua-ning, Village, V. 335.
Quanja, Riviere, V. 98.

Quanjaparu : Projet ſur les Mines de ce lieu, IX. 384.
Quan-kyau, Chaiſe de Voyage, VI. 213.
Quan-lau-ya, Mandarin, V. 267.
Quan, ou Quang-lyu, Montagne & ſes Temples, V. 248. Grand nombre de Couvens ſur cette Montagne, 249.
Quan-po, Dignité Japonoiſe, VI. 512. Fortune d'un Homme qui parvient à cette Dignité, *ibid.*
Quanquadulla, chaſſé de Sierra-Leona, III. 593. Il eſt rétabli, 594.
Quanquals, ou Kanki, mets, *voy.* Kanki.
Quanquixuma, Ville, IX. 435.
Quans, Peuples, XIV. 731.
Quanſa, ou Coanza, Riviere, IV. 479. Nommée auſſi Riviere de Congo, 487. Couvent de Capucins ſur cette Riviere, 512. Appellée auſſi Koanza & Quanza, 610 & 611. D'où elle ſort, 612. Territoire de Quanſa, 616. Remarques ſur cette Riviere, V. 11. Iles qu'elle forme, 12. Poiſſons de coquillages à ſon embouchure, 92.
Quanſio-Nafama, Gouverneur, IX. 493.
Quanſo, ou Ken, & Waſſingufa, eſpece d'Iris, Plante, XI. 713.
Quanſo-Itzigo, ſorte de Fraiſier, XI. 696.
Quanſy, Ville, IX. 411. Cette Ville ſaccagée, 414.
Quantalla, Ile, IV. 614. Idole de Quantalla, & ſingularité de ſon culte, 615.
Quantikeou, Place, XI. 506.
Quan ti-king, fameux Capitaine : Temple qui lui eſt dédié, VI. 32.
Quanto, Province, II. 220. Petite Ville de ce nom, V. 286. Côtes de Quanto, X. 678.
Quan-tong, ou Canton, Port de la Chine, I. 124. Commerce reglé à Quantong, V. 229. La liberté du Commerce y eſt publiée, 232. Carte de l'entrée de la Riviere de Canton, 233. Fête que les deux Vicerois donnent à des Ambaſſadeurs Hollandois, 238. Châtiment d'une fauſſe prédiction, 239. Fortune des deux Vicerois de Canton, *ibid.* Ces deux Vicerois donnent chacun une Fête aux Hollandois. 240. Mere du jeune Viceroi. Planche de la forme de Canton ou Quang-cheu-fu, *ibid.* Diviſion des Provinces de Canton & de Kyang ſi ou Nan-king, 244. Moulins à vent communs dans Canton, 257. Canton, un des principaux Ports de Mer de la Chine, 265. Démêlés des Hollandois avec les deux Vicerois de Canton, 281. Planche ou figure d'un Arc de triomphe de Canton, 338. Les Agens de Canton ſoutiennent les Holland. 379. Idée de la Ville de Canton & de ſon Gouvernement, 471. Combien elle contient d'Habitans, 474. Diſtance de Péking à Canton, 501. Temple voiſin de Canton, *ibid.* Obſervations ſur cette Ville, nommée auſſi Quan-cheu-fu, 527. Beauté de ſes Palais & de ſes Fauxbourgs, 528. Séparations des Provinces de Quan-tong & de Kyang ſi, 529. L'Evêque de Canton chaſſé, 535. Cette Province nommée auſſi Lyan-tong, VI. 18. Golfe de Lyan-tong, 36. Appellée encore Quang-tong, 72. Carte des Iles à l'embouchure de la Riviere de Canton, 81. Situation & bornes de la Province, 95. Ses productions, *ibid.* Art des Habitans pour l'imitation, 96. Diviſion de cette Province. Deſcription des Villes. Quang-cheu-fu, ou Canton en eſt la Capitale. Police de Canton. Ville flottante, *ibid.* Qualité des étoffes de Canton, 97. Poſition des Places, 102. Deſcription du Tong ou Rongquan de Canton, 171. Carte de Quan-tong ou Lyan-tong, 501. Planche ou figure du Château d'eau de Canton, à la fin du Tome VII. Lettre d'un Amiral Hollandois au grand Mandarin de Canton, VIII. 352. Lettre d'un Chef d'Eſcadre Anglois au Viceroi de Canton, XI. 181. Autre Lettre du même Chef d'Eſcadre à ce Viceroi, 191. Explications de ce Viceroi, 192. Des Priſonniers Eſpagnols relâchés à ſa priere, *ibid.* Ile de S. Jean ſur la Côte de Canton, 408. Canton nommé auſſi Quancheu-fu, ou Kouancheoufou, 506. Diverſes ſortes de Manufactures à Canton, *ibid.* Difficulté pour les Etrangers à partir de Canton, 509.
Quan-ton-low, Village ſolitaire, V. 241.
Quantor, vaiſſeau pour meſurer la gomme, II. 613.
Quanwon (fameux Temple de), IX. 620.
Quanza, Canton & Seigneurie, IV. 616. Riviere de ce nom, *voy.* Quanſa.
Quanzu, Ville, VII. 337.
Quaqua (Côte de). Pourquoi ainſi nommée, III. 366. Les Quaquas Habitans de la Côte d'Ivoire. Ce que ce nom ſignifie, 405. Ces Habitans ſont Antropophages, 416. Longueur de la Côte des Quaquas, 496. Etoffes de Quaqua, 586. Côte de Quaqua, 624. Nation des Quaquas, & d'où vient ce nom, 625. Cette Côte nommée, des ſix Bandes, *ibid.* Trois mets des Quaquas, 633. Figure & caractere des Quaquas, 636. Leur ſobriété. Loi contre l'yvrognerie, 637. Portrait différent de la même Nation. Ils ſont accuſés d'antropophagie. Leurs uſages & leurs habits. Leur chevelure, *ibid.* Ils font uſage du Betel, 638. Beauté de leurs femmes. Leur parure. Maladie commune dans le Pays, *ibid.* Leurs ſalutations, 639. Ordre établi dans les conditions. Rois & Prêtres eſtimés Magiciens. Pratiques ſuperſtitieuſes. Les Quaquas paſſionnés pour le Commerce, *ibid.* Leurs défiances, 640. Amuſement des Matelots au long de la Côte des Quaquas, *ibid.* Ils ont confiance aux François, 641. Précautions pour le Commerce avec les Quaquas, *ibid.*
Quaquan, nom des garçons Negres, IV. 115.
Quaran, & ce que c'eſt, VII. 502.
Quaranni, Place, & Qaranni ou Karanni-pira, ſoupçonnée la même Riviere qu'Ajighe-yala, VI. 527.

Quaravaguazanas. Peuple, XIV. 16.
Quarequa, Cacique, périt avec honneur, XII. 183.
Quaranni-pira, ou Karanni, ou bien Ajighe-yala, Riviere, VI 577.
Quarica, Terre ferme, XII. 39.
Quarinadi, Riviere, X. 137.
Quarteron, race d'Habitans, X. 185.
Quartier des vingt-quatre Rivieres, & pourquoi ainſi nommé, V. 136. Maniere pénible d'y moudre les grains, 137. Quartier de la petite Riviere, XV. 411. Rivieres du Quartier du Cap François, 414.
Quas, ſorte de liqueur, XV. 137.
Quaſchy, nom d'Enfans, & ce qu'il ſignifie, IV. 52.
Qua ſyeu, ou Qua-cheu, Château, V. 342. Ville de Qua-cheu, *ibid.* Qua-cheu, Place de Commerce, 434. Qua-cheu, dépôt de Commerce, VI. 42.
Quata (Tonka), *voy.* Tonka Quata.
Quatr'aîles, Oiſeau, II. 527. Figure d'un de ces Oiſeaux, *voy.* la planche, III. 278. Pourquoi ainſi nommé, 307.
Quatyim, lieu où ſe fait une chaſſe, VII. 547.
Quatzalcoalt, Idole, Divinité des Marchands, XII. 540.
Quauhayohuatli, & Quahtlalatzin, arbres, XII. 608.
Quauhcopalric Xixio, arbre, XII. 612.
Quauheitlali, réſine blanche & odorante, XII. 612.
Quauhtimoque, Prince Méxiquain, XII. 448. Ce Prince, nommé auſſi Quauhtimoc, monte ſur le Trône, mais ſon regne dure peu, 528.
Quau-le-tſe, Tribunal, VI. 423.
Quauticonex, arbre, XII. 612.
Quaviſthzac, Chef d'une Nation, XII. 573.
Qua-wha-chin, ou Huhu-hotun, Ville, dont les Mandarins & les Lamas viſitent des Ambaſſadeurs, VII. 453. Réception de l'Empereur dans cette Ville, nommée auſſi Quei-houthim, 610. Temples ou Pagodes de Huhu-hotun, *ibid.* Ville de Huhu-hotun, VIII. 65.
Quaxatetlans, Peuples, XII. 527.
Quay cheu, Place, VI. 179.
Quay-Doces, Temple, IX. 66.
Quay-Figrau, Temple, IX. 66.
Quay-Frigau, Dieu des Arômes du Soleil, IX. 425.
Quay-ho, Riviere, VI. 176.
Quay ſing-li; ſens de ce nom, VI. 351.
Quay-tſe, petit bâton d'yvoire; ſon uſage, VI. 136.
Quazo, Eſpagnol, XIII. 3.
Que, ou Fo cheu, Ville, V. 266.
Quebec, Ville, & ſa fondation, XIV. 596. Etat de Quebec, 597. Les Anglois ſurprennent Quebec, 606. On doute en France s'il doit être conſervé Raiſons pour & contre, *ibid.* Quebec reſtitué aux François, 607. Deſcription de Quebec, 693. Belle nape d'eau de la Rade, 694. Fauxbourg de la Ville baſſe. Haute Ville, *ibid.* Plan de Quebec, 695. Principaux édifices. Egliſe de N. D. de la Victoire. Palais Epiſcopal beauté de ſa vûe, & ſouhaits du P. de Charlevoix. Egliſe Cathédrale, 695. Fort de Quebec, 696. Couvent des Récollets. Couvent des Urſulines. Collége des Jéſuites, *ibid.* Hôtel-Dieu, 697. Hôtel de l'Intendant, nommé le Palais. Hôpital Général. Fortifications de Quebec, *ibid.* Nombre des Habitans, leur caractere & leurs uſages, 698. Deux Pêches au-deſſous de Quebec, XV. 88.
Quebolik-bolli, eſpece de mouches à miel, III. 302.
Quebrantahueſſo, ou Lomo-prieto, eſpece d'Oiſeaux, & ſa propriété ſinguliere. XIII. 498.
Que-cheu, Province, VI. 72.
Queda, lieu d'où les Anglois reçoivent de triſtes avis, II. 105. Village de Queda, 494, 598. Le Royaume de Juida porte ce nom, IV. 272. Iles de Queda, nommées auſſi Pulo-punaon, VIII. 284. Propoſition de maſſacrer tous les Portugais de Queda, 334. Ce lieu abondant en Poivre, IX. 333 & 334, Riviere de Queda, 446. Monnoie de Queda, X. 323. Ses figures, *ibid.* Côte de Queda, XI. 426.
Queen-Anne's-Fort, ou Fort de la Reine Anne, & ſa ſituation, IV. 55. *Sign.* H. Queen-Anne's-Point, le même, 59.
Queen's-County, ou Comté de la Reine, XIV. 549.
Queen's-Elizabeth-Foreland, Cap, XV. 95.
Queen's-Fort, ou Fort de la Reine, XV. 603.
Quegadam-Cheroſa, fleur de figure bizarre, XI. 674.
Queg-wha-chin, VII. 456.
Quei, Prince, *voy.* Zuzi.
Queighen-eleſu, lieu, VIII. 42.
Quei-houthim, Ville, *voy.* Qua-wha-chin.
Queiſſou-hata, rocher eſcarpé, VIII. 34, 35.
Queitor, Intendant ſuprême de Juſtice, IX. 471.
Queizu-rpulak, lieu, VII. 583.
Que-Komba, Prince, II. 487.
Que-lang, Place, V. 366. Château de ce nom, 367.
Quelenes, Montagnes, XII. 462. Avantures d'un Voyageur en les paſſant, *ibid.*
Queli, Prince Tartare, VII. 76.
Quelin-fu, grande Ville, VII. 346.
Quella, Pays, VI. 555.
Quelles, Riviere, IV. 581. *Sig.* Dddd.
Que-long: Ile & Fort de ce nom, V. 324.
Quelpaert, Ile VI. 500. Une tempête y jette des Hollandois, 520. Bonne foi des Habitans, 521. Bonté du Gouverneur, 522. Deſcription de cette Ile, nommée auſſi Chéſure, 524.
Quelpopoca, Capitaine Méxiquain, combat contre les Eſpagnols, XII. 332. Nommé auſſi Qualpopoca, 333 *& ſuiv.* Il eſt condamné au feu, 338. Exécution de la Sentence, 339.
Quelquepouti, ou Hatouſieli, Habitation, VIII. 368.

Que-moui, Ile, *voy.* Que-mui.
Quemowi, Ile, *voy.* Que-mui.
Que-mui, Ile, V. 284. Nommé auſſi Que-moui, 289 & *ſuiv.* Ville de Que-moui, 301. Aſſaut que les Hollandois lui donnent, *ibid.* Conquête de cette Ile, 304. Ses ruines, 306. Carte ou Plan de cette Ile, nommée auſſi Que-mowi, 383. Une grande Pêcherie la rend célebre, 385.
Quenda, fruit dangereux, III. 224.
Quendolen, ou Kondolen, Riviere, VI. 582.
Quendulen, Plaine, VII. 456.
Quêne, ou Queſne (M. du), Commande un Vaiſſeau François, IX. 177. Lettre que du Queſne écrit, 183. Cité, 184. 185. X. 123. Fort du Quêne, où les Anglois défaits, XIV. 762.
Quen-min-ching, Forteresſe, VII. 139.
Quen-ning-Kong, Palais, & ſignification de ce nom, VI. 29.
Quentas del Xavon, ou Patenôtre de Savon, arbre, XII. 239.
Quentin (Simon de S.), Religieux, envoyé en Tartarie par le Pape, VII. 247.
Quenzan-fu, Capitale, VII. 330.
Que-pe, ou Canelle: Planche de la figure de cet arbre & de ſon fruit, VI. 456.
Quequadore, petit poiſſon qui accompagne le Requin, III. 314.
Queredo (Jean de), Franciſquain, ſacré Evêque, XII. 186.
Quereiva, Oiſeau, XIV. 298.
Queretaro, lieu, & ſa ſinguliere ſource d'eau, XII. 656.
Queriba (Iles de), dangereuſes pour la navigation, II. 4. Rocs & courans communs entre ces Iles, 50.
Querken (Iles de), XV. 302.
Queſada (Conſalve Ximenès de), fait la Conquête du nouveau Royaume de Grenade, XIV. 410.
Queſada (Gaſpar de), Capitaine d'un Vaiſſeau, XIII. 19.
Que-ſing, Pirate, *voy.* Koxinga.
Queſne: Erreur funeſte de ce Pilote François, VIII. 585. Un Commandant de Vaiſſeau de ce nom, *voy.* Quêne (M. du).
Queſongo, Idole & ſon culte, V. 27.
Queſtilly (M. de), Enſeigne de Vaiſſeau François, IX. 177.
Que-te-fu, Ville, VI. 79.
Quetlavaca, Cacique, couronné Empereur du Méxique, XII. 370. Mort de ce Prince, & ſucceſſeur qu'on lui donne, 386.
Quetor (Riviere de) IX. 460.
Quetterys, Peuple & ſa Tribu, X. 273.
Queues de fleches, oiſeaux, X. 436.
Quevedo, (Dom Juan de), Evêque XII. 201. Reproche qui lui eſt fait, *ibid.* Son diſcours, 202. Ce Prélat approuve Las Caſas, 204.
Quey, fleur, VI 104. C'eſt auſſi une monnoie, 217.
Quey-cheu: Ville ſur ſes bords, VI. 76. Province de ce nom, 93. Ses bornes & Habitans, 112. Forts d'onéreux entretien. Ses productions. Sa diviſion, *ibid.* Poſition des Places de cette Province, 113.
Quey-cheu-fu, Ville: Sa ſituation, ſon commerce & qualité du Pays, VI. 92 & 93.
Quey-ki, titre de Gouverneur, VI. 70.
Queyler, Riviere, VI. 580.
Quey-ling-fu, Capitale, VI. 104. Sa ſituation, & ce que ſon nom ſignifie, *ibid.*
Quey-te fu, Place, V. 458.
Quey-ti-pu, Bourg, VIII. 13.
Quey-tu-pulak, lieu, VIII. 28.
Que-yu, Commentaire, VI. 298.
Quey-vang, titre des Princes héréditaires de Corée, & ce qu'il ſignifie, VI. 504.
Quey-wha, arbuſte à fleurs, VI. 475.
Quey wha-chin, VII. 457.
Quey-yang-fu, Capitale, quoique fort petite Ville, VI. 112. Son diſtrict environné de Forts, *ibid.* & 113.
Quey-yu-ching-ti, Inſcription d'une monnoie, & ſa ſignification, VI. 217.
Queyzu-pulak, lieu, VII. 604.
Quezalcoal, XII. 329.
Quezalpoal, premier Empereur du Méxique, XII. 343.
Quiabizlan, Pays, XII. 279. Ville de ce nom, 283. Service important que Cortez rend au Cacique de Quiabizlan, 285. Il entreprend d'abolir ſon Culte, 286.
Quia lem-pu, Place, V. 485.
Quiambatta, V. 13.
Quian, une des plus grandes Rivieres du monde, VII. 339.
Quianpian, oiſeau, XIV. 299.
Quiay-Jarem, Dieu des Mariés, IX. 472.
Quiay-Nivandel, Dieu des Batailles, IX. 452. Origine de cette Divinité, 465.
Quiay-Panjan, Chinois, IX. 379. Comment il ſe lie d'amitié avec un Portugais, 380. ils s'aſſocient pour leurs entrepriſes. Premieres nouvelles qu'ils apprennent de Coja Acem, *ibid.*
Quiay-Panjan, cité 381. Sa valeur & ſon habileté, 382. Cité 383, 387. Sa mort, 389.
Quiay-Pimpocau, Dieu des Malades, IX. 470.
Quiay-Ponveday, Divinité, IX. 476.
Quiay-Pora, Divinité, IX. 68.
Quiay-Poragray, IX. 69.
Quiay-Tajano, Corſaire, IX. 370.
Quibambis (Montagnes de), IV. 617.
Quibeſche, *voy.* Cabeche.
Quibia, Cacique, viſite Chriſtophe Colomb, XII. 120. Village de ce Cacique, 121. Comment le Cacique de Quibia eſt pris, 122. Il échappe à ceux qui le menent priſonnier, *ibid.* Vengeance de Quibia, 123.
Quibilacapoſe, V. 13.

Quibo, Ile, XI. 154. Sa position, *ibid.* Sa description, & ses animaux, 155. Huitres perlieres de Quibo, 156. Ses Tortues, & maniere de les prendre en Mer, *ibid.* La principale des Iles de Quibo se nomme aussi Caboye, 373. Autre description des Iles de Quibo, XII. 520. & 521.
Quicara, Ile, XI. 155. Nommée aussi Quicaro, 373. Cité, XII. 521.
Quicaro, Ile, *voy.* Quicara.
Quichena, Fleuve, IX. 624.
Quick Hatch, ou Wolverene, espece de Loup, & sa figure, XV. 226.
Quiechetarie, VII. 355.
Quiert, II. 489.
Quiforo, Pays, *voy.* Juffer.
Quihaito, V. 13.
Quihite (Lac de), V. 92.
Quikousse, poisson, V. 91.
Quil, ou Quirpele, petit animal, & son instinct, VIII. 154. Racine de ces noms appellée aussi Bois de serpent & Pao de Cobra, XI. 665.
Quilando, Basse, instrument de Musique, IV. 636.
Quilax, Pays, IV. 638.
Quilca, Vallée, XIII. 311. Riviere de Quilca, 437. Port de Quilca, 455.
Quilimane, embouchure d'une Riviere, V. 224.
Quilla, Village, IV. 264. Cité, 581. *Sign.* Dddd.
Quillague, titre des grands Officiers des Maldives, VIII. 249.
Quillay, arbre, XIV. 176.
Quille-limaçon, poisson à coquille, V. 207.
Quilliga-Monu, Région, III. 571. Nation de ce Pays, 584.
Quillin Panjam, Indien, envoyé aux Hollandois par le Gouverneur de Bantam, VIII. 99, 101.
Quillins, Peuple, VIII. 141, 148.
Quillor, titre de Lieutenant Général, VIII. 120.
Quillota, espece de Pommes fort vantée, XIII. 406. Corrégiment de Quillota, 410. Vallée de Quillota, 429.
Quiloa, ou Quilloa, Ville d'un Royaume de même nom, I. 29. Position, étendue & qualité du Pays, 55. Inconstance du Roi de Quilloa, 56. Adresse d'un Amiral Portugais pour assujettir le Roi de Quilloa, 71. Les Arabes Mores se rendent maîtres de Quilloa, 87. Cette Ville devient la plus considérable de leurs Colonies. La Mer fait une Ile de Quilloa, *ibid.* Elle est prise & pillée par Almeyde Portugais qui y établit un nouveau Roi, 88. Rare exemple de modération de ce Prince. Les Portugais y construisent un Fort, *ibid.* La Côte du Pays de Quiloa dangereuse, V. 212. Plan de l'Ile & de la Ville de Quiloa, *ibid.*
Quiloame, Riviere, I. 90.
Quilonge-Angola, ou Angolaire, Prince, V. 36.
Quilotoa (Lac de) XIII. 478. Sa description, *ibid.*
Quimbrara, danse, V. 41.
Quimihpatli, herbe singuliere. *voy.* Cevadilla.
Quina, Seigneurie, IV. 616.
Quinai-Tarao, Pointe de terre, IX. 395.
Quinancaxi, Domaine d'une Tante du Roi de la Cochinchine, IX. 426.
Quincajou, ou Carcajou, animal, XV. 221.
Quinchamali, herbe médicinale, XIV. 174.
Quindé, ou Bequefleurs, petit oiseau, XIV. 143. Le Colibri porte le nom de Quindé, 162.
Quines, bois de teinture, IV. 580. *Sign.* Dddd.
Quinghenga, Duché, V. 4.
Quinipissas, Habitans & leur Village, XIV. 616.
Quinham, Port commode, dans la Cochinchine, II. 206.
Quinja, espece de Porc-épic. III. 587.
Quinoa, racine, XIII. 319. Graine de la Quinoa. XIV. 137.
Quinoal, arbre, XIV. 145.
Quinonez, Officier Espagnol, pris par les François, & sa mort, XI. 547.
Quinquina, Où il croît, XII. 370. Plantes de Quinquina, XIV. 20. Il est de l'espece des Mangliers, 107.
Quinquinchon, animal rare, XIV. 154.
Quin-say, Ville, V. 385. Royaume de Quinsay. VII. 338. Description de Quinsay, 341. Son Lac & sa Riviere. Ses Marchés & ses rues, *ibid.* Abondance qui y regne, 342. Police des Marchés. Caractere des Habitans. Ordre dans les professions. Iles du Lac & plaisirs des Habitans, *ibid.* Hôpitaux, 343. Astrologues. Gardes des Ponts. Gouvernement de Quinsai. Palais du Roi, *ibid.* Nombre des Habitans, 344. Ordre de Police. Revenus que le Grand Khan tire de Quinsay, *ibid.* Beauté des environs de cette Ville. 345.
Quintanilla, ou Quintanille, Espagnol, XII. 6, & 7.
Quintingo, Pays, IV. 617.
Quintou, petite Ile, IX 379.
Quioccosan, ou Temple que le hasard fait découvrir, XIV. 515. Idole trouvée dans ce Temple, 516.
Quipit, X. 335.
Quippos, Registres de cordes, qui suppléent à l'Ecriture, XIII. 576.
Qui-psum, Marchand Chinois, & secours que les Hollandois en reçoivent, V. 388.
Qui-quan, ou Quiquam, V. 334 & 335.
Quir (Pedro Fernando de) Espagnol, donne son nom à la Terre Australe du S. Esprit, XI. 101.
Quiritini, Ile, XII. 117.
Quirivan, Royaume, IX. 366.
Quiroga (Joseph), Pere Jésuite; son Voyage sur la Côte de la Terre Magellanique, XIV. 83 *& suiv.* Deux singularités nouvellement connues, 99.
Quirpele, petit animal, *voy.* Quil. C'est aussi le nom d'une racine, *voy. ibid.*

Quiſama, Pays, dont les Habitans ſe rachetent V. 36.
Quiſgueia, nom Indien de l'Ile Eſpagnole, XII. 208.
Quiſiſquatchioum, Riviere, XIV. 655.
Quiſmancu, Souverain d'un petit Etat, XIII. 517.
Quiſpicanchi, & ſon Corrégiment, XIII. 309.
Quiſquiz, Capit. Ind. XIII. 61. Il cauſe de l'embarras aux Eſpagnols, 80. Ruſe de ce Général Péruvien, 81. Officiers Eſpagnols dont il ſe ſaiſit, 84 & 85. Quiſquiz eſt défait par Alvarado, 86. Mort de ce Général Péruvien, 87.
Quiſtillas, mets défendu, V. 83.
Quita, Etabliſſement Anglois, IV. 264.
Quitalla, V. 13.
Quitangone, Baie, près de Mozambique, I. 331.
Quiteadel, V. 13.
Quiter (Pati), *voy.* Pati Quiter.
Quiterve, Royaume, V. 221 & 222.
Quiteſvena, petite Ile, XV. 579.
Quitirvam, Place aſſiegée, IX. 482.
Quitlavaca, Bourg, nommé auſſi Venezuela, XII. 323.
Quito, Province, XI. 143. Ville de Quito, XIII. 164. Bataille de Quito, 174. Commerce de la Côte de Quito, 256. Audience de Quito, 298. Audience de Quito, ſa ſituation & ſon étendue, 356. Sa diviſion : Cinq Gouvernemens. Neuf Corrégimens. Carte de la Province, *ibid.* Corrégiment de Quito, 359. Les cinq Gouvernemens de l'Audience de Quito, 372. Premier chemin de Quito à la Mer du Nord, *ibid*, Trois routes de Quito au Marañon, 383. Deſcription de la Ville de Quito, 388. Sa ſituation. Plan de cette Ville, *ibid.* Belles Plaines voiſines, 389. Pourquoi Quito n'eſt pas mieux ſitué. Son Volcan, *ibid.* Grande Place de Quito, 390. Autres Places & leurs ornemens. Paroiſſes, *ibid.* Couvents & Colleges, 391. Origine des Hoſpitaliers de Bethléem. Tribunaux de Quito, *ibid.* Habitans de la Ville, 392. Qualités des Métifs de Quito, *ibid.* Nombre des Habitans, 393. Orgueilleuſe pauvreté des Eſpagnols de Quito. Les Métifs excellent dans les Arts. Habillement des Hommes, *ibid.* Singularité de celui des Indiens de la Ville, 394. Habillemens des Dames. Celui des Métives. Planche ou figures des Femmes Eſpagnoles de Quito, *ibid.* Habillement des Indiennes, 395. Figure & taille des Hommes. Education des jeunes gens, *ibid.* Foibleſſe de leur tempérament. 396. Leur goût pour les Danſes indécentes, pour les liqueurs & pour le jeu, *ibid.* Ils ſont portés au larcin, 397. Langage de Quito. Climat de la Ville & des environs. Sa ſingularité, *ibid.* Obſervations ſur ce Climat, 398, Furieux orages, *ibid.* Peu d'inſectes à Quito, 379. Maladies, *ibid.* Admirable fertilité du terroir, 400. Alimens, *ibid.* Légumes & fruits, 401. Commerce de Quito, *ibid.* Quito, principale Ville du haut Pérou, 440. Route de Quito à Tomebamba, 441. Route par terre de Quito à Panama, par le Popayan, 444. Diſtance & route de Quito à Paſto, *ibid.* Voyage des Mathématiciens Eſpagnols, de Guayaquil à Quito, 461. Route par terre de Caracol à Quito, *ibid.* Uſage bizarre du College des Jéſuites de Quito, 474. Inſcription placée au College des Jéſuites de Quito, 490. Combien elle coute de ſoins à M. de la Condamine, *ibid.* Mines de l'Audience de Quito, 594. Autres Mines de l'Audience de Quito, 596. Autres Mines de l'Audience de Quito, 598. Pareſſe ſans excuſe, 600. Deſcription du Volcan de Quito, 635. Hauteur du Sol de la Province de Quito, 636. Ce qu'on nomme Eté & Hyver à Quito, 638. Hiſt. des Pyramides de Quito, 641. Plan, profil & élevation de ces Pyramides, 642. Inſcription placée à Quito, 644.
Quittau, Ville, ſa poſition & veſtiges de ſon éclat, I. 94.
Quintungo, Seigneurie, IV. 616.
Quivira, Province XII. 478. Relation de ce Pays, 650.
Quixomo, Ile, *voy.* Kiſhom.
Quixos (Pays de) XIII. 104. Gouvernement de Quixos, 376. Sa Capitale, *ibid.* Autres Places de ce Gouvernement, 377. Mines de Quixos, 598.
Quizama, Pays, IV. 611. Les Seigneurs de Quizama ſe ſoumettent à la Couronne de Congo, 618. Les Negres de Quizama ſecouent le joug de Congo, 628. Quizama, V. 2.
Quſbajjah, Lune des Turcs, II. 133.
Quoaqua; ſignification de ce terme, V. 162.
Quoggelo, ou Kquoggelo, animal amphibie, III. 587. Si ce Lezard eſt dangereux, IV. 241. Sa figure, 250.
Quoias, Peuple, III. 238. Il ne reconnoît qu'un Dieu Créateur de l'Univers, 239.
Quoiu-bokeſſe, eſpece de mouches à miel, III. 302.
Quoja, Royaume, III. 230, 295, 571. Nations & Pays de Quoja, 585. Konde-Quojas, *ibid. & ſuiv.* Ponts du Pays des Quojas, 598. Politique des Quojas pour ſoutenir leur autorité, 600. Dondagh, titre du Roi des Quojas. Hommage que ce Prince rend au Roi des Folgias. Autorité du Roi des Quojas. Maniere dont il l'exerce à l'égard des Seigneurs coupables. Audiences, *ibid.* Comment elles s'obtiennent, 601. Reception des Ambaſſadeurs. Concert d'éloge à l'Audience, *ibid.* Harangue de l'Ambaſſadeur, 602. Maniere dont il eſt ſervi. Uſages ſinguliers des Quojas. Punition graduelle de l'adultere, *ibid.* Epreuves pour les crimes mal vérifiées, 603. Exécution des Criminels, & partage de leurs membres. Idée que les Quojas ont du premier Etre. Leur culte & confiance pour les Janna-

nins ou Eſprits des Morts, *ibid.* Différentes ſortes de Sorciers parmi les Quojas, 604. Combien ils les craignent. Recherches ſur les morts qu'on ſoupçonne de violence, *ibid.* Epreuve des Accuſés. 605.
Quoja-ja-Berkomas, Nation. *Voy.* Berkoma.
Quoja-Monu, III. 592.
Quoja Morro, *voy.* Pongo, Singe.
Quoja-vorau, eſpece de Singe, III. 294.
Quolanoga-klow, eſpece d'Aigle, III. 304.
Quolanoja, ſorte d'Aigle, III. 304.
Quolgas, & ce que c'eſt, III. 605.
Quolms, Fort, III. 592.
Quolomba, V. 13.
Quon, ou Ching-chi-long, *voy.* Chinng-chig-long.
Quongain, Ville, II. 593.
Quoni, ſorte de liqueur, III. 591. Elle eſt faite avec l'écorce d'un arbre, 603. Ce que c'eſt que le Quoni, 605.
Quo-tin-ha, Village, V. 334.
Quouaman, Place, IX. 379.
Quunamora, Ville, & ſa ſituation, III. 570.
Quymans (Thomas), Hollandois, tué à Achin, I. 377.

R

RAal-Sabu, ou Xa-Darza, premier Roi de Malaca, I. 115.
Raanſia, ou Kaanſia & Satto-Dacke. Canne de ſucre, XI. 719.
Rabadijunk, II. 361.
Rabam, Spectacle Siamois, IX. 278.
Raban, Port, I. 155.
Rabaramaine, Caravanſeras ou Hôtellerie, II. 19.
Rabekes, ſorte d'oiſeaux, II. 370.
Raberdar : Signification de ce mot, X. 99.
Rabial'akhit, nom d'un mois, VII. 61.
Rabida (la), Couvent, XII. 6.
Rabin. *Voy.* Juifs.
Rabiya, VII. 377.
Rabo, ou Pimento del cola, ſorte de poivre long, III. 569. Rabo Forcado, ſorte d'oiſeau, VIII. 94 Eſpece d'oiſeaux nommés Rabo de Jonco, XII. 10.
Rachado, Cap, VIII. 324.
Rachao, poiſſon, & pourquoi ainſi nommé, II. 455.
Rache (la) Place, IX. 355.
Rachol, Fort dans l'Ile de Goa, I. 141.
Racines & Plantes de la Côte Occidentale d'Afrique, III. 271. *& ſuivans.* De la Côte d'or, IV. 222. Fleurs des racines Chinoiſes, VI. 476. Vertu d'une racine nommée Mambroni-chini, VII. 408. Groſſeur de certaines racines, VIII. 544. Racines de Madagaſ. 607. Racines qui viennent ſans culture, 608. Sucs de racines & de feuilles dont les Siamois ſe noirciſſent les dents & ſe rougiſſent les ongles, IX. 306. Racine purgative de Méchoacan, XII. 616. Autres eſpeces de cette racine, *ibid.* & 617. Racines du Breſil, XIV. 513. Racines de teinture, 512. Racines ſalutaires, 513. Racine de la Chine, eſpece de Smilax, XV. 255. Vertus d'une racine pour le mal de dent, 681.
Rack, arbre au vernis, X. 659.
Racon, groſſe eſpece de rats, XI. 391.
Rada (Dom François Lorenz y), Gouverneur de Vera-Crux, XI. 538.
Radeaux, & leur antiquité, I. *p. j. de l'introd.* Radeau fait d'écorce d'arbres, III. 68. Dangers des Radeaux pour naviger, 415. Radeaux ou Flottes de bois, leur forme & comment on les conduit, VI. 211. Radeaux ſoutenus par des Calebaſſes, XI. 527.
Rades. Voyez les chacune à ſon article particulier. Rade ſans nom, découverte par les Anglois, II. 71.
Radga Singa, Roi de Ceylan, VIII. 512. Planche de la figure de ce Prince, 530. Son origine & ſon caractere, 538. Un Auteur excuſe ſa cruauté, *ibid.*
Radiapor, Ville, *voy.* Brodra.
Radiapour, Place, VIII. 630 & 631.
Radimpour, Ville, X. 195.
Radiſſon, François de Quebec, *voy.* Groſeillers (Chouart).
Radix-Xina, plante médecinale nommée auſſi Fou-ling & Pe fou ling, VI 481. Ses propriétés, *ibid.*
Radok, Capitale d'un Royaume, VII. 419.
Raf, ou Reekel, ſorte d'aliment du Pays de Benin, IV. 411.
Rafraichiſſement : Ce qu'on appelle en Mer, rafraichiſſemens, III. 474.
Ragama, Village, XIII. 225.
Ragamekoten, Général des Troupes du Roi d'Achin, I. 403.
Ragante, herbe, & ſa vertu, VIII. 613.
Ragiapeta, Place, IX. 324.
Ragibouts, Peuple, *voy.* Ratbuts.
Ragi-mohol, Place, VIII. 493. Deſcription de cette Ville & du Palais, IX. 575. Province de Ragi Mohol, X. 233.
Ragiponts, Nation, IX. 261.
Ragogi-Bouſſola-Sena-Saheb-Soula, Prince, commande une armée, IX. 620. Ses demandes au Gouverneur de Pondichéry, 624. *& ſuiv.* Réponſes à ſes demandes, 625 *& ſuiv.*
Raguſe, République, X. 129.
Rahab, Place, X. 125.
Rahaita, Ville, II. 21. Civilités & préſens qu'un Amiral Angl. reçoit du Prince du Pays & de ſon Neveu, 65. Ce Pays nommé auſſi Rahita, 85. Viſite comique du Prince de ce Pays, 139.
Rachita, *voy.* Rahaita.
Rai, Auteur, cité, XI. 721.
Raie, poiſſon, *voy.* Raye.
Raifort, plante, principale nourriture au Japon, XI. 704.

Rai-Kln, ou Ruko-Reikin, & [illegible], Pommier, XI. 699.
Railton, Facteur Anglois, & ſa mort, III. 99.
Raimond (Saint), Village, XII. 491.
Raiponſe, plante, *voy.* Kekko.
Rais (Diego), Ile, *voy.* Diego Raiz (Ile de).
Raiſin, *voy* Vignes.
Raiz (Diego), *voy.* Diego Raiz.
Raja, nom de Rois ou Princes Idolâtres Indiens. Le Fils d'un Raja, veut aſſaſſiner Lopez de Segueira, I. 110. Etats des Rajas Tributaires du grand Mogol, X. 210.
Raja-Api, c'eſt-à-dire, Roi terrible, remonte ſur le Trône de Siam, II. 103. Il eſt nommé par les Portugais le Roi Noir, *ibid.* Il envahit pluſieurs Royaumes, 104.
Rajab, nom de mois, VII. 390.
Raja-Bounyſoc, rétablit la Ville de Jahor, II. 109.
Raja-Bunghſum, un des principaux Seigneurs du Pays de Jahor, eſt fait priſonnier avec ſes Femmes & ſes Enfans, II. 106.
Raja d'Auma, Empereur, *voy.* Auma.
Rajador, titre de Viceroi, IX. 508.
Raja-Gamon, Seigneur, X. 108.
Raja-Hitau, Seigneur, IX. 566. Cité, X. 328.
Raja-Indramonda, revient à Patane, & remet à Floris une Lettre de Richard Walden, II. 107.
Raja-Laud, Prince, Frere du Roi de Johor. VIII. 316. Un autre nommé Raja-lau, Général des Troupes de l'Ile de Mindanao, XI. 400 & 401.
Rajapour, Ville, & ſa deſcription, IX. 498. Nommée auſſi Rayapor, X. 202.
Rajapus, Peuple, *voy.* Raſbuts.
Raja Ravio, Gouverneur, IX. 516.
Raja-Siack, frere du Roi de Johor, épouſe la niece de la Reine de Patane, II. 104. Nommé auſſi Raja-Siacai, VIII. 315.
Raja-Siacai. *Voy.* Raja-Siack.
Raja-Zabrang, Général des Malais, VIII. 315. Un frere du Roi de Johor de ce nom, *ibid.* Viſite que le Prince Raja-Zabrang fait à un Amiral Hollandois, 329. Cité, 330.
Rajeb, nom de mois, VII. 391.
Rajebag, Ville, X. 83.
Raji-Mohol, Ville, & ſes changemens, X. 155.
Rajiput, X. 311.
Rajob, mois, VII. 378.
Rakan (banc de), IX. 449.
Rakeka, Village, VIII. 338.
Rakette, arbuſte, *voy.* Opuntia.
Rakkum, V. 146. Uſage de cette ſorte d'arme, 150.
Raktsju, Place, X. 620.
Raleigh (Walter), Chevalier Anglois, achette le Journal des exploits de Dom Jean de Caſtro, I. 166. Il donne l'hiſtoire du voyage de Greenwill, 309. & *ſuiv.* Il eſt nommé pour commander une Flotte Angloiſe, 351. Il monte la Flotte ſans quitter la qualité de vice-Amiral, *ibid.* Il ſe ſaiſit d'un Commandant Eſpagnol & le conduit en Angleterre, XI. 10. Cité, XIV. 74, 78, 335. Voyage du même Sir Walter Raleigh ſur la Guiane, ou plutôt ſur l'Orinoque, 336. Il ſe rend à l'Ile de la Trinité. Embarras des Eſpagnols à ſon arrivée, *ibid.* Sa diſſimulation, 337. Double but de ſon voyage. Raleigh renforcé par deux Vaiſſeaux de ſa Nation. Comment il ſe lie avec les Indiens, *ibid.* Il quitte la Trinité, 338. Raleigh déclare ſes vûes à Berreo, 341. Objection de cet Eſpagnol, *ibid.* Raiſons qui ſoutiennent Raleigh & ſes lumieres ſur la Guiane, 342. Ses meſures pour y pénétrer, 343. Il fait conſtruire une Galeaſſe. Route qui la conduit à l'Orinoque, *ibid.* Sageſſe de Raleigh à conduire ſes gens, 346. Suite de ſa Navigation, 347. Informations qu'il reçoit d'un vieux Cacique, 348. Il arrive à la Riviere de Caroli, 349. Ce qui l'oblige à s'y arrêter, *ibid.* Ses obſervations ſur le Pays & ſur les pierres à fil d'or, 350. Il revoit le vieux Cacique, 353. Sa conférence avec lui. Raleigh propoſe d'attaquer le nouvel Empire des Incas. Propoſitions du Cacique. Réponſe de Raleigh, *ibid.* Conventions entre Raleigh & le Cacique, 354. Le Cacique lui apprend la fabrique des plaques d'or, 355. Ordre que Raleigh donne à deux Anglois qu'il laiſſe en Guiane. Il viſite une Montagne de couleur d'or, *ibid.* Il en rencontre une autre de même couleur, 356. Ce qu'il voit dans celle qui lui avoit été annoncée, *ibid.* Rivieres du Pays, 357. Il continue de deſcendre l'Orinoque. Danger qu'il court à ſon embouchûre. Ses remarques ſur les Incas de la Guiane. Jugement qu'il porte de ce Pays, *ibid.* Concluſions qu'il tire de ſes propres lumieres, 358. Poëme à la louange de Raleigh, 361. Cité, 362 & *ſuiv.* Entêtement de Raleigh & de Keymis, 372. Compagnie formée par le Chevalier Raleigh, 459. Son voyage, 461. Ville de ſon nom, 462. Mont nommé Raleigh, XV. 100.
Ralin (Grand), nom du Grand Prêtre des Gentils dans les Indes, I. 124. Plaiſante circonſtance, *ibid.* Prêtres nommés Raulins, IX. 64. Appellés auſſi Roulins, 66. Ces Prêtres ſont auſſi Médecins, 67. Leur adreſſe, 68. Raulin de Mounay, 453, 455. Mort de ce Raulin, 474.
Ralph (John), Pilote Anglois, I. 229.
Ram, Divinité, IX. 529. Divinité fameuſe nommée Ram-Ram, X. 265.
Ramada, Ville, XIV. 408.
Ramadan, Carême obſervé dans l'Ile de Moyella, II. 124. Ce Carême pratiqué cérémonialement par les Negres, III. 206, 209, 216.
Rama-khan, nom d'un mois, VII. 201.
Ramalingo (le), Roi ou Chef des Mores de Barbarie, II. 457.
Ramaſa-Mutteram, Ville, X. 315.
Rambla, ou Agualunco, Bourgade, XII. 248.
Ramble, le meilleur vignoble de l'Ile Ténériſe, II. 241.

Rambutes (M. de), envoyé pour ſe ſaiſir de la plus grande citerne d'Arguim, II. 441.
Ramburg, Commis d'un Fort Hollandois, VIII. 436.
Ram-dam, nom donné au ſel, III. 152.
Ramées, ou Botou (Ile de), XIV. 676.
Rame-Raja, Prince, IX. 611.
Rames de diverſes ſortes, VI. 210.
Ramezan, mois, VII. 380.
Ramhead (Cap de), I. 309.
Ramilange, Ennemi des François, VIII. 593.
Ramirez, Capitaine Eſpagnol, & ce qu'il conduit, XII. 397. Ramirez, cité, XIII. 219.
Ramirez (Dom Baſile), habile Pilote, XIV. 84. Fontaine de ſon nom, 86.
Ramirez (Baltazar, & Melchior), ſont fait Priſonniers ſur un Vaiſſeau, XIII. 149.
Ram-Kam, Divinité, X. 152.
Ram-Marion, Divinité, X. 153.
Rammekens, Place, VIII. 177.
Ramon (Alvarez), laiſſé dans un Fort, XIV. 58.
Ramos, ou Lamos, Riviere, IV. 442.
Rampeur, ou Sand-creeper, poiſſon, V. 206.
Rampour, Place, IX. 576.
Ram-Raja, défait l'armée Mogole, X. 216. 313.
Ramu, Ville, IX. 65.
Ramuſio, Hiſtorien, cité, I. 21. Ses imaginations ſur le commerce, II. 285. Défauts de ſon projet, 286. Cité, VII. 310. Son ſupplément ſur ce qui ſuit le retour de Marco-polo, 314. Cité, 373, 374, 392, 403, 405, 407, 408. X. 331.
Ramzay (M.), Gouverneur de Montreal, XIV. 733.
Ran, petite Iris, plante, XI. 712.
Rana (Montagne de), X. 199. Une race de Rajas porte ce nom, 210. La femme d'un Rana ſoutient un Siége & rend la liberté à ſon mari, 214.
Ranabaadery Talouron, Prince, VIII. 207.
Rancagua (Corrégiment de), XIII. 409.
Rancheria, Ile, & ſes Palmeries, XI. 373. Citée, XII. 521. Rancheria, Bourgade, & deux autres, XIV. 404.
Rancho, de Palula, lieu, XI. 528.
Ranchos (los), & ſa Mine d'argent, XII. 649.
Rancogne (Chevalier de), François, ſe ſauve preſque de ſa troupe, XV. 654.
Rançon (Cap de), voy. Reſcate (Cabo del).
Rangel, Eſpagnol, revêtu de la qualité de Lieutenant, XII. 361. Négligence de cet Eſpagnol nommé Rodrigue Rangel, 583.
Rango, habitation des Negres, VIII. 85.
Raniper, Bourg, X. 205.
Ranjal (Rodrigue de), Officier Caſtillan, XII. 255.
Ranking (Baie de), XV. 197.
Ranna, Prince qui ſe ſoumet au Mogol, X. 3. Son origine, *ibid.*
Rantipour, Capitale, X. 196.
Rantsjoge, arbriſſeau, voy. Sjiko.
Rantzan, Maréchal de France, X. 89.
Ranus, Duc de Parme, écrit à l'Empereur de la Chine, V. 382.
Raolkonda: Mine de Diamans de ce lieu, IX. 530 & *ſuiv.*
Rapahanok, Riviere, XIV. 484.
Rapez, Peuples, voy. Zapez.
Raphael (Bancs de Saint), I. 51. Cap San Raphael, nommé depuis, del Engano, XII. 52.
Raphaelo (Pedro), Portugais ſous les ordres de Racheco, I. 81.
Rapides divers, & ce que c'eſt, XIV. 704.
Rapoſa (Monte da), voy. Montego, Cap.
Rappacod, écharpe des Talapoins, IX. 290.
Rapzin, Prince Tartare, VII. 42.
Raque de Bois: Mine de ce lieu, II 644.
Raquette, arbriſſeau, voy. Poirier piquant.
Raretés, envoyées en France par M. de la Condamine, XIII. 481.
Rarim, Pays, XIV. 295.
Raritan (Riviere de), XIV. 552.
Ras, ou Milva, Limaçon, X. 679.
Ras-al-Anf, Pointe de ſable, & ce que ce nom ſignifie, I. 185. Temple ſur cette Pointe, *ibid.* Ce lieu célebre parmi les gens de Mer, 186.
Ras-al-Nashef, Cap; ce que ce nom ſignifie, I. 185.
Raſalſidid, Port; ſon étendue & ſa forme, I. 183. Arbre curieux ſur la Côte du Pays, 184. Plante dont les Mores de ce Canton ne mangent que les feuilles, *ibid.*
Raſbouts, Peuple, voy. Raſbuts ou Rajapus.
Raſbuts, ou Rajapus, nom d'un Peuple, I. 108. La Ville de Kaléjor leur appartient, 138. Ce Peuple paroît le même que les Rasbouts ou Ragibouts, IX. 281. Combat des Anglois contre les Rasbouts, X. 79. Secte des Rasbouts, 267. Leur intrépidité, 268.
Raſ-Doaer (Pointe de), I. 182.
Raſe, Cap, XIV. 684.
Raſelgat, Cap, voy. Siagro.
Raſia-Ghié, Fils d'un Sultan, fait bâtir une Ville, X. 61.
Raſiapour, Place, X. 83. C'eſt une des meilleures Villes Maritimes du Décan, 86
Raſilly, François, XIV. 248.
Raſles, Miſſionnaire Jéſuite François, XV. 20. & *ſuiv.*
Raſoirs: Figure de raſoirs des Negres, voy. la planche, IV. 200.
Raſpadura, eſpece de Tourte & de quoi compoſée, XIII. 401.
Raſpours, Nation, VIII. 464.
Raſquan, titre du Roi des Maldives. VIII. 249.
Raſſade, Marchandiſe, IX. 319.
Raſſangue, Oie ſauvage, VIII. 606.
Raſſini, Royaume, V. 224.
Raſun, Salle, VII. 380.
Ratan, plante ou canne, VI. 203. Ratan & cannes de ſucre, 479. Tie de Ratan, XV. 302.

Ratire, Ville, I. 292.
Ratis, poids pour les pierreries, IX. 567.
Ratisbone, Ville, X. 127.
Rator, Etat d'un Raja, X. 210.
Ratoudgi, Chef des Brigands, X. 230.
Rats, sauvages de deux especes, IV. 238. Rats de Pharaon, VII. 352. Nids de Rats, VIII. 53. Rats & Souris du Japon, X. 667. Peuplades de Rats, XI. 48. Multitude de Rats, XIV. 114. Rats & leur audace, 133. Rats des bois, 291. Planche ou figure d'un Rat qui porte ses petits sur son dos, 330. Rats des forêts qui portent leurs petits sur leur dos, 332. Rat musqué, XV. 225. Rats de bois, *ibid.* Fléau de Rats, 628.
Ratsber, oiseau, XV. 277.
Rattan, chapeau de paille, VI. 108. Arbrisseau rampant de ce nom, VIII. 543. Rattan, lieu & instrument de supplice, IX. 342 & 343. Rattang, *voy.* Rottang.
Rauchenara-Begum, Princesse ou Impératrice Mongole, X. 100. Planche de la figure de cette Princesse, *ibid.*
Rauditens, nom des deux Places fortes, IX. 473.
Raulin, Prêtre, *voy.* Ralin.
Ravadas (Bangi). *voy.* Bangi, vin de Palmier.
Ravardiere, Capitaine François, XIV. 248. & *suiv.*
Ravend-chini, nom de Rhubarbe, VII. 407.
Ravendsara, arbre, VIII. 610.
Raveneau de Lussan, Flibustier, *voyez* Lussan (Raveneau de)
Raves, & leurs qualités, X. 664.
Ravi, Riviere, VII. 430. Elle est aussi nommée Ravy, X. 201.
Ravinck, Marchand Hollandois, VIII. 180.
Ravy, Riviere, *voy.* Ravi.
Rawlisson, Facteur Hollandois au Cap d'Azim & sa frayeur panique, III. 369. Il retourne à bord de Phillips & s'y réjouit beaucoup, *ibid.* Il invite les Anglois à dîner dans le Fort d'Azim, 370. Bonne chere de ce Facteur. Sa Femme & celle de son Chapelain. Danse de ces Dames, *ibid.*
Rayapor, Ville, *voy.* Rajapour.
Raye, poisson d'une espece qui se nomme Diable de Mer : Voyez sa figure à la planche, III. 311. Raye de la Côte d'or, IV. 258. Ce poisson remonte dans la Riviere d'Eufrates, 357. Figure de la Raie du Cap de Bonne-Espérance, V. 205. Elle est aussi nommée Rock, 206. Usage de la peau d'une sorte de Raye, VI. 70. Rayes d'une forme monstrueuse, IX. 391. Rayes d'une extrême grandeur, X. 413. Rayes monstrueuses, 444. Rayes nommées Sauteuses, XI. 239. Communes à Timor, 254.
Ray Malladaja, Prince, II. 143.
Raymi, Fête Péruvienne, & ses cérémonies. XII. 569.
Raymond, Capitaine de Vaisseaux Anglois part pour l'Afrique, I. 216.
Raymond, Colonel Anglois, XV. 574.
Raymond (Georges), Anglois, a la qualité d'Amiral d'une Flotte pour les Indes Orientales, I. 328 & 329. Il disparoît avec le Vaisseau qu'il monte, & on ignore son sort. L'honneur de ce Voyage demeure au Capitaine Lancaster, *ibid.* Cité, V. 144.
Raymond, Religieux, V. 538. Sa mort, *ibid.* Un Clerc d'Acon prend ce nom, VII. 279. Autre Religieux de ce nom, XV. 679.
Raynolds (Richard), Capitaine de Vaisseaux Anglois pour la Compagnie d'Afrique, son départ, I. 345. Il publie lui-même la Relation de son Voyage, *ibid. à la note (b).* Propositions qu'il fait aux Negres, 346. Il est conduit à Besegulache. Exercice du commerce. Civilité qu'il reçoit d'un jeune Seigneur Negre, *ibid.* Raynolds se défie des Negres, 349.
Razabel, Favori de Dian Manangue, VIII. 559.
Raz-al-gate (Cap de) IX. 48.
Raze (Cap de) XV. 648.
Razilly (Commandeur de), commande une Flotte Francoise, XIV. 607.
Read, Marchand, trouve une piece d'ambre, II. 363.
Real, Port, I. 290. Rio-Real ou nouveau Kalabar, *voy.* Kallabar.
Real (Laurent), savant personnage & d'une prudence distinguée, VIII. 74.
Reale, espece de Faisans, XII. 626.
Realejo, Cap. XI. 627. Port de ce nom, XII. 496 & *suiv.* Ville de Realejo, autrement Rialexa, 502.
Reaucour, Officier François, commande une Compagnie de cent Hommes Canadiens, XV. 657.
Reaumur (M. de), cité, XIII. 633. XV. 347.
Rebecca (Melchior) & Gonzala Roderigos, Roi de Candy, VIII. 277.
Rebelles : Défaite d'un Rebelle, VII. 116. Christophe Colomb va combattre les Rebelles, XII. 56. Rebelles qui se retirent dans les montagnes, 57. Leur désespoir aussi funeste à eux qu'aux Castillans, *ibid.* Embarras que causent des Rebelles, 80. Traité de Christophe Colomb avec les Rebelles, 83. Il y en a de pendu, 101. Les anciens Rebelles sont conduits prisonniers en Espagne, 112. Les Rebelles prennent les armes, 132. Ils veulent partir. Leurs violences, & fermeté de l'Adelantade, *ibid.* Leur départ, 133. Obstacles qui les arrêtent. Excès qu'ils commettent dans l'Ile, *ibid.* Les Rebelles se soumettent après un combat, 137. Combat entre les Espagnols & des Rebelles, 364. Espagnols Rebelles, XIII 126 & *suiv.* Un Parti de Rebelles Espagnols pense trop tard à s'opposer au passage d'un Fleuve, 216. Vains projets des Rebelles, 218. Fuite & Avanture de Rebelles François, XIV. 422. Ils se séparent, 423. Ren-

contre & ſuccès des uns. Ils prennent le Gou-Gouverneur de la Jamaïque. Comment ce Gouverneur ſe tire de leurs mains. Ils ſont ramenés malgré eux. Supplice de quatre Rebelles, *ibid.*
Rebelo (Roderigo), Ambaſſadeur Portugais, porte des préſens à des Princes Afriquains, I. 20.
Rebos, partie d'habillement de Femmes, XIII. 342.
Rebou, Quartier des Anglois en Terre-Neuve, XV. 657.
Rebré, Capitaine François, VIII. 643.
Recanati, Supérieur d'une Miſſion de Capucins, VII. 442.
Rechiboućtou (Riviere de) XIV. 748.
Rechilipou, Place, XI. 491, 499.
Re-chi-li-pu, Place, V 488.
Rechteren : Circonſtances tirées de cet Auteur, VIII. 476.
Récits, fabuleux, VII. 405. Lumieres tirées d'un récit des Sauvages, XIV. 714.
Recollets : Différend des Inſulaires avec ces Religieux, II. 581. Ils ſont chaſſés de l'Ile de Biſſao. Leur Manifeſte, 582. Couvent des Recollets à Quebec, XIV. 696. Saut du Recollet, 703.
Recommaudation plaiſante, VIII. 344.
Récompenſes : Henri Prince de Portugal récompenſe ceux qui font des découvertes, I. 7. Récompenſes accordées à Vaſco de Gama, 77. A Antoine de Silveyra, 165. A Dom Jean de Caſtro, 212. Récompenſe pour les ſervices rendus à la patrie, VI. 70.
Redes (Rio de las), Riviere, & pourquoi ainſi nommée, XII. 180.
Redia, ou Zedia, Ville, & ſes arbres, X. 302.
Redmond (M. de), Conſul François, III. 132.
Redor, Ville & Contrée froide ou Royaume de ce nom, VII. 424.
Redundo, Montagne, IV. 83.
Reed (Jean), Anglois, que des Avanturiers nomment leur Capitaine, XI. 402 & 403. Ce nouveau Capitaine quitte Mindanao, 404. Sa route & ſon deſſein, *ibid.* Il ſe rend à Pulo Condor, 405. Cité, 408. *& ſuiv.*
Reek (Van), Baron, Commandant des Emigrans, de Saltzbourg, XIV. 583.
Reekel, aliment, *voy.* Raf.
Reen ſund, Ile, XV. 152.
Reers (Jean), Hollandois, va à Arguim avec titre de Gouverneur, II. 434. Il acheve un Fort à Portendic, & part pour ſurprendre Arguim, 437. Il eſt d'intelligence avec un Chef. More contre les François, 438 *& ſuiv.* Il eſt réſolu de défendre la Place d'Arguim juſqu'à l'extrêmité, 440. Cité, 444.
Refinado, ſorte de ſucre, II. 233.
Refiska viego, Ville & Place pour le commerce des Anglois, I. 344.
Regel, Eſpagnol, XIII. 208.
Reges, fameux Procureur d'un Monaſtere, V. 411.
Reghis (Aga), Turc, II. 12. *voy.* Agas.
Reggers, Amiral Hollandois, V. 393.
Regib-Aga, Bacha de Mocka mal diſpoſé pour les Anglois, II. 58 *& ſuiv.*
Région, miſérable & ſans Ville, VII. 284. Région des Ténebres, 352. Habitans de ce triſte Pays, 353. Région pleine de Marais & de Lacs & où les maiſons bâties ſur des arbres, XII. 181. Hiſtoire naturelle des Régions Eſpagnoles de l'Amérique Méridionale, XIV. 103.
Regis : Plainte que ce Religieux fait du Pape, V. 548. Le Pere Regis, cité, VI. 117, 118. Obſervations géographiques & Hiſtoire de la Corée par le Pere Jean-Baptiſte Regis, Jéſuite, 500, D'où il a tiré ſes informations, 501. Obſervation qu'il fait ſur la ſituation de la Capitale de la Corée, 505. Cité, 516, 548, 550, 583 & 584. 587 & 588. Son doute ſur une ancienne Ville, & ſes objections, 591. Cité 595, 597, 599. VII. 30, 101, 107, 114 *& ſuiv.* 120, 123, 125 & 126, 129, 132, 134, 222, *ibid.* 224.
Regivali, Place, X. 762.
Regnard, François, fait un Voyage curieux, mais pénible en Laponie, accompagné de deux autres jeunes Hommes, ſavoir, Corberon de Fercour, XV. 302. Départ de Regnard & de ſes deux Compagnons, *ibid.* Leur arrivée à Torno, 303. Recit des Avantures de Renard, 305, *& ſuiv.* Continuation du Voyage, 314. Suite du Voyage, 316. Inſcription que les trois Voyageurs laiſſent au ſommet d'une Montagne, 319. Leur arrivée à Stockolm, 327.
Reguera (Diaz de), vient au ſecours de Cortez, XII. 399.
Régule, titre de petit Roi, V. 473. Les Régules, cités, VI. 155. Origine du nom Régule, 182. Viſites que les Régules font à l'Empereur de la Chine, VII. 446. Viſite d'un Régule, 457. Ses préſens. Ce que c'eſt que ces Régules, *ibid.* Qui porte le titre de Grand Régule, 468. Comment on ſert le Thé aux Régules & aux Princes, 559. Viſite que l'Empereur de la Chine reçoit d'un Régule Kalka, VIII. 26. Principal Régule, 37.
Reid, Baie, & ſon Fort, XV. 603.
Rei Fuku, ou Daikon, plante, XI. 704.
Reiko, pommier, *voy.* Rai-Kin.
Reilbon, herbe pour la teinture, XIV. 174.
Reimany, Chef d'Huiſſiers, X. 222.
Reine (Sainte), Etabliſſement de, XIV. 739.
Reinel (Diego), Prêtre, porte une atteſtation à la Cour de Lisbonne, IX. 489.
Reines : Celle de Saba, & tradition des Abyſſins ſur cette Princeſſe, I. 177. Pointe de la Reine Anne, IV. 53. *Sign.* G. Une Reine éleve ſon Favori au Trône, VII. 140. Iles nommées Jardin de la Reine, XII 49.
Reinius (Auguſtin Caſſiodore), traduit des Mémoires en Latin, IV. 472.

Reis :

Reis : Ce que ce mot signifie, I. 120.
Reisjun, ou Bidsinsoo, plante à fleute, XI. 721.
Rejada (Montagne de), II. 257.
Rekbed, nom d'un Livre. X. 275.
Reki, Kunugi, Spira-Kunugi, & Akakas, Chêne verd, XI. 703.
Relations, *voy.* Voyages.
Religieux, & Religieuses, *voy.* Religions. Ile nommée la Religieuse, XI. 510.
Religions : Origine de celles de l'Inde, I. 33. Mélange de Religions entre lesquelles le Christianisme est établi, 66. Religion des Habitans du Monomotapa, 91. Des Habitans de Socotra, 95, 169 *& suiv.* De ceux des Iles de Comore, 368. De l'Ile de Sumatra, 375. Religion des Javans, 415. Celle des Chinois de la même Ile, 416. Des Insulaires de Comore, 521. Fête de Religion à Firando, II. 159. Ancienne Religion des Iles Canaries, 290. Religion du Pays de Sénégal, 298. Religion des Negres du Pays de la Gambra, 315. Religion de l'Ile de Saint Philippe ou de Fuego, 394. La Religion s'établit à l'Ile de S. Jean, 402. Religion de l'Ile de Bissao, 565. Religion des Mores de certaines contrées d'Afrique, 624. Religon des Portug. noirs, III. 117 : Celle des Foulis, 153. Des Mandingos, 155. Religions des Negres, 206, *& suiv.* Celle des Habitans de Sierra Leona, 221, 247. A quoi se réduit la Religion des Habitans de Burré, 250. Religion des Negres d'Issini, 436. Remarques sur la Religion des Negres, 480. Religion du Cap Monte, 576. Du Cap Mésurado, 583. De la Côte du Poivre, 624. Toute la Côte d'or n'a qu'un Ministre pour la Religion, IV. 50. Fêtes & exercices de Religion parmi les Negres, 168. Observations sur la Religion des Negres, 175. Religion des Malayens, 348. Celle du Pays d'Ardra, 374. Observations sur la Religion d'Ardra, 394. Jours consacrés à la Religion à Benin, 418. Religion des Habitans du Pays d'Overry, 440. Celle de Rio Gabon, 460. Démêlés qui causent préjudice à la Religion, 626. Impositions Religieuses des Sorciers, 642. Exemple d'un scrupule religieux, *ibid.* & 643. Religion du Royaume d'Angola, V. 33. Quelle autorité suivie au sujet des progrès de la Religion Chrétienne dans le Royaume de Congo, 47. Obstacles au progrès de la Religion, 49. Troubles qui nuisent à la Religion, 54. Effets nuisibles à la Religion, 56. Etat languissant de la Religion, 57. Etat de la Religion à Sogno, 58. Superstition religieuse, 175. Religion de toute une Côte, 212. Des Habitans du Monomotapa, 225 & 226. Grand nombre de Couvents à la Chine, 249. Religion des Insulaires de Formose, VI. 61. Religions établies à la Chine 319 *& suiv.* Edit en faveur de la Religion, 364. Religion des Coréens, 503. Religion des Coréfiens, 541. Monasteres Coréfiens, & ordre qui regne en ces lieux, *ibid.* Regles des Religieux Coréfiens, 542. Autre espece de Religieux Deux Couvens de Religieuses, *ibid.* Religieux Soldats, 544. Peu de Religion dans le Pays d'Usuri, 557. Religion des Tartares Mongols, 585 *& suiv.* Religion des Kalkas, 595. *& suiv.* Quelle est la Religion de Jenghiz-khan & de ses sujets, VII. 25. Celle des Habitans de Tibet, 111. Opinion sur la ressemblance de la Religion du Tibet avec la nôtre, 118. Caracteres de cette ressemblance, 119. Pratique barbare de Religion, 122. Etendue de la Religion du Tibet, 125. Etat de la Religion des Lamas à la Chine, 127. Religion des Bukkariens, 231. Liberté de Religion parmi les Bukkariens, *ibid.* Combat fort étrange pour la Religion, 236. Religion des Kasats, 245. Religieux envoyés en Tartarie par le Pape, 247. Religion des Tartares, 256. Religion des Mongols, 273. Couvent à Acre, 296. Monasteres des Prêtres de Tartarie, 326. Deux cens Moines dans un Monastere, 340. Religion que Polo attribue aux Tartares, 349. Divers dangers auxquels un Auteur est exposé pour la Religion, 416. Ressemblance de la Religion du Tibet avec le Christianisme, 435. Dispute sur les principes de la Relig. 460. Religion d'une Nation Negr. VIII. 85. Celle des Habitans de Java, 142. Celle des Maldives, 247. Monastere & ses Religieux, 278. Couvent de Cordeliers à Malaca, 327. Religion des Moluques, 358. Religion de l'Ile de Ceylan, 530. Celle de l'Ile de Madagascar, 601. Liberté de Religion à Surate, 629. Relig. de l'Ile de Bombay, IX. 32. Celle du Pays d'Arrakan, 68. Trois Couvens de Religieux Cathol. à Ispahan, 88. Relig. du Tonq. 117 *& suiv.* Combien la Relig. Romaine maltraitée à Batavia, 134. Traité en faveur de la Religion, 174. Planche ou vûe d'un Couvent de Talapoins, 286. Ordre du jour dans les Couvens des Talapoins, 291. Religion des Siamois, 293 *& suiv.* Origine que les Siamois, donnent à notre Religion, 298. Raison qui les en éloigne, *ibid.* Religion des Habitans d'Achem, 342. Ville Capitale de la Religion Tartare, 424. Etrange multitude de Monasteres, *ibid.* Religion du Royaume de Golkonde, 551. Celle du Pégu, 568. Observation sur la Religion du Mogol régnant, X. 44. Faveurs accordées à la Religion Chrétienne par le grand Mogol, *ibid.* Multitude de clergés enlevée aux Couvens des Manilles & de Point de Galle, 191. Religion de l'Indoustan, 250 *& suiv.* Divers Couvens à Manille, 387. Religion de l'Ile de Mindanao, 400. Celle des Iles Philippines, 423. Celle de certains Insulaires, 446. Singularités dans la Religion des Macassarois, 469. Histoire singuliere d'un changement de Religion, 472. Obstacles qui viennent de la Religion, 606. Imprudence de quelques Religieux de S. François & ses malheureuses suites, 608. Diversités de Religions au Japon, 623 &

ſuiv. Reſſemblance de la nouvelle Idolâtrie des Japonois avec la Religion commune des Indes, 636. On renvoie aux diverſes explications précédentes ſur ce ſujet, *ibid.* Pratiques Japonoiſes qui paroiſſent priſes de la Religion Romaine, 640. Religieuſes d'une Secte, 643. Exercice de Religion des Sauvages de la Nouvelle Albion, XI. 8. Religion des Indiens de la Cayenne, 58. Celle du Malabar, 448. Celle des Beajous, 485. Ile nommée la Religieuſe ou la Monja, 510. Commerce de perles que fait un Religieux de S. Jean de Dieu, 524. Grandeur & beauté du Couvent de l'Eſcurial, 558. Son origine, *ibid.* Religieux deſtinés à prêcher l'Evangile, XII. 36. Religion des Inſulaires de l'Eſpagnole, 224. Impoſture de Religion, 225. Fête religieuſe, *ibid.* Diſcours d'un Sénateur ſur la Religion des Caſtillans, 311. Explication de l'Empereur du Méxique, ſur ſa Religion, 329. Principes de la Religion du Méxique, 539. Fêtes Religieuſes, 547. Monaſteres Méxiquains, 551. Nombre de Couvens dans la Nouvelle Eſpagne, 586 & 587. Religion & Prêtres des Cumanois, XIII. 13. Deux Religieux choiſis pour Médiateurs, & leur déciſion, 96. Couvens de Panama, 275. Religion de Tierra-Firme, 296. Etrange nombre de Couvens à Lima, 335. Couvens de Quito, 391. Egliſes & Couvens de Sant' Iago, 421. Premiere Religion du Pérou, 511. Comment les Péruviens pratiquent la Religion, 548. Religion des Créoles, 555. Religion des Peuples des Pays qui bordent l'Amazone, XIV. 10. Etabliſſement Religieux, 191. Religion des Peuples du Breſil, 264. Obſervation ſur la Religion des Braſiliens, 276. Religion de la Virginie, 501. Celle des Indiens de la Virginie, 515. Offrandes religieuſes, 521. Religionnaires de diverſes Sectes qui forment la Colonie de la Nouvelle Angleterre, 525. Religion des Peuples de la Baie d'Hudſon, 667. Couvens de Quebec, 896. Religion des Indiens de l'Amérique Septentrionale, XV. 7. Religion des Sauvages, 27. Vœux de Religion, 29. Religion des Boucaniers, Flibuſtiers ou Avanturiers, 384. Celle des Flibuſtiers, 389. Spirituel de S. Chriſtophe, 456. Religion des Caraïbes, 482. Adminiſtration ſpirituelle de la Martinique, 499.

Relingue, morceau délicat d'un poiſſon, XV. 234.

Remarques, *voy.* Obſervations.

Rem' de Boza, Royaume, V. 224.

Remedes, *voy.* Médecins.

Rémédios (N. S. de los), Hermitage, XII. 178.

Remi, Religieux Jéronimite, XII. 194. Autre Religieux Franciſcain de ce nom, XIII. 134.

Remiel, ou Melaſſe, marc dont on fait une ſorte de ſucre, II. 233.

Remire, nom d'une partie de l'Ile Cayenne, XIV. 386.

Remmeſſens (Jacob), Riviere, XI. 205.

Remo, Royaume, V. 224.

Remo (San), en Italie dans la Province de Monaco, IV. 527.

Remore, poiſſon, *voy.* Suceur.

Rempel (Hans), Muſicien Hollandois, VIII. 282.

Ren, ou Warabi, fougere, X. 664.

Renards: Ceux du Japon, X. 667. Ceux du Méxique ou Nouvelle Eſpagne, XII. 635. Etrange propriété d'une eſpece de Renards, XIV. 113. Renards d'une Contrée d'Amérique, 152. Riviere des Renards, 608. Ile aux Renards, 746. Renard blanc, XV. 120. Renards noir, 224. Renards argentés. Comment les Renards chaſſent aux Oiſeaux, *ibid.*

Renaud, Commis François, VIII. 575 Deux Freres, nommés Renaud Négocians François, s'engagent au Service d'une Compagnie, X. 180. Hiſtoire des deux Freres Renaud, 181.

Renaudiere (de la), Officier François, envoyé à la Nouvelle France, & pourquoi, XIV. 729.

Renaudot (l'Abbé) fait une découverte, VI 358. Cité, 369.

Renauld, Miſſionnaire Jéſuite, écrit une Lettre à l'Empereur de la Chine, V. 555.

Renchenud-Abad, X. 221.

Rendacalem, Ville, IX. 425.

Rendal, Colonel & Gouverneur de l'Ile de la Barbade, III. 397.

René, Oiſeau de la groſſeur d'une Guêpe, XII. 626.

Rene, animal, XV. 109. Son uſage, 305. Deſcription de cet animal nommé auſſi Renne, 311. Figure d'un Renne attellé à ſon Pulka, 369.

Renequillague, titre de la Reine des Maldives, VIII. 249.

Rengjo, arbriſſeau, XI. 721.

Reniel, Ville ancienne & ſes Habitans, X. 59.

Renier, Hollandois, VIII. 103. Ce Pilote, cité ſous le nom de Renier Corneliſſ, 184.

Renne, animal, *voy.* Rene.

Rennefort (Souchu de), François: Relation de ſon Voyage aux Indes Orientales, VIII. 551. Caractere de cet Auteur employé ſur la Flotte en qualité de Secretaire, 561. Préparatifs du Voyage & Navigation de la Flotte Françoiſe, *ibid.* Nombre des Paſſagers, 563. Raiſon qui le fait diminuer, *ibid.* Rennefort accompagne l'Amiral de la Flotte pour rendre viſite à un Alcade, 563. Deux exemples d'une généreuſe amitié, 564. Fait que Rennefort raconte, 565. Obſervations de cet Auteur, 566 & 567. Il eſt député au Gouverneur du Fort Dauphin, 569. Il prend poſſeſſion de l'Ile de Madagaſcar au nom de la Compagnie, 570. Rennefort demeure ſans être employé, 575. Il reçoit les derniers ſentimens du Préſident Piere de Beauſſe, 576 & 577. Retour de Rennefort en France, 580. Comment il eſt reçu des Anglois à Ste Helene, 581. Obſervations de l'Auteur, 583. Rencontres diver-

ſes. Préſages de malheur qui menace le Vaiſſeau, *ibid.* Il eſt fait priſonnier avec tout l'Equipage par les Anglois, 586. Son arrivée en France, & comment ſes conſeils reçus de la Compagnie, 587. Autre Voyage qui eſt un ſupplément à celui de Rennefort, 588 *& ſuiv.* Sa deſcription de l'Ile de Madagaſcar, 597. *& ſuiv.* Son entretien avec un Ombiaſſe, 602.

Renonſari, Canton, XI. 685.

Renou, Officier François, amene vingt hommes de l'Acadie en Terre-Neuve, XV. 658. Il monte à l'aſſaut par une échelle, 659.

Renoud (M.), Prêtre : Avis qu'il donne à un Général François, IX. 326.

Renteria, Auditeur Eſpagnol, XIII. 183.

Renuguy, Ville, X. 464.

Reobarle, Pays ; ſes bœufs & moutons, VII. 316.

Reodſu, ſorte de Haricot, XI. 707.

Reparo, petite Ile, XIV. 100.

Repartimento, partage de Terres, XII. 86.

Repas, *voy.* Feſtins.

Repelim, Ville & Territoire que les Portugais ravagent par le feu & l'épée, I. 79. Elankol Seigneur de ce Pays commande une partie de l'armée du Samorin contre les Portugais, 81. Repelim priſe & brûlée par les Portugais, 135. Bloc de Marbre précieux retrouvé dans les ruines de cette Ville par le Roi de Cochin, *ibid.*

Repos (Baie du), VIII. 636.

Reptiles, *voy.* Inſectes

Républiques : Méthode de Juſtice dans les Républiques de la Côte d'Or, IV. 191. Combien les Plaideurs y ont à ſouffrir de leurs Juges, *ibid. & ſuiv.* Le nom de République point connu à la Chine, VI. 372. Comment la Province de Tlaſcala ſe forme en République, XII. 292. Projet d'une République Chrétienne, XIV. 81. République de Saint Paul, 251. Son origine, 252. Ses Loix & uſages. Témoignages des Miſſionnaires, *ibid.*

Repulſe-Bay, nom d'une Baie, XV. 179.

Requelme (Alfonſe de), Officier Eſpagnol, Tréſorier de l'Empereur, XIII. 75. Cité, 81. 94.

Requening, terme de Comptes, & ſon explication, X. 187.

Requin ou Shark, monſtre marin, II. 338. Les Inſulaires le nomment Sarde, 341. Une jeune Eſclave eſt emportée par un Requin, III. 82. Il eſt auſſi appellé Schark ou Scharker, 226. Deſcription de ce Monſtre, 241 *& ſuiv.* Poiſſons qui l'accompagnent, 242. Sa voracité, *ibid.* 312. Sa grandeur, *ibid.* Ce qui l'empêche de dépeupler la Mer, 313. Comment on le prend. Sa cervelle, à quoi bonne. Exemples de la voracité du Requin, *ibid.* Témoignage oculaire d'un Voyageur ſur le Requin, 314. Les Requins moins voraces ſur certaines Côtes. Quelle en eſt la raiſon. Fait peu vraiſemblable. Cortege du Requin, *ibid.* Requins qui déchirent & dévorent un François, 499. Les Requins dévorent deux Negres rebelles, 547. Les yeux & la machoire du Requin ou Schark, IV. 260. On trouve un couteau & une livre de lard dans le ventre d'un Requin. Propriétés de cet animal, *ibid.* Priſe d'un Requin, 533. Petits poiſſons qui lui ſervent de cortege, *ibid.* Deux ſortes de Requins apellés Hayes, V. 205. Requins, XI. 517. Comment ils font leurs Petits. Amuſement qu'un Equipage Eſpagnol tire de trois Requins, *ibid.* Le Shark nommé auſſi Goulu, XIV. 125. Force & adreſſe des Requins, 151.

Reſcate (Cabo del) c'eſt-à-dire, Cap de Kançon, I. 8. Alimens & qualité du Pays ſa poſition, *ibid.*

Reſchit-khan, Prince, VII. 404.

Reſende (Garcie de), Hiſtorien Portugais, cité, I. 215.

Reſervoir de ciment, IV. 18. Réſervoirs d'eau au ſommet des Montagnes, VIII. 539. Réſervoirs & Puits célebres, IX. 40. Réſervoirs ſalés, XII. 472.

Réſidences, nom de Couvens ou Maiſons Religieuſes des Portugais dans les Indes, & nombre de ces Réſidences, I. 143. Réſidence du Damel Roi de Kayor, celle de ſes Femmes, & du plus proche héritier de la Couronne, II. 475. Réſidence du grand Brack Roi de Hoval, 494. Celle du Siratik Roi des Foulis, 495. Celle du Roi de Galam, 496. Du Souverain de Kaſſan ou Kaſſu, *ibid.* Autre réſidence du Brak, 519. Réſidence du Monarque de Galam, 523. Celle de Tonka Mouka, Roi dépoſé, 524. Celle du Souverain du Royaume de Kaſſon ou Kaſſou, 530. Celle du Roi de Jereja, 548. Celle du Roi des Bagnons, 553. Village où le Roi de Ghinala fait quelquefois ſa réſidence, 587. Réſidence du Roi de Barra, 592. Celle du Roi des Bagnons, 593. Celle du Roi des Papels, *ibid.* Réſidence d'un Prince Negre, qui ſe qualifie Empereur du Grand Kantor, III. 10. Celle du Roi de Barra, 11. Celle du Roi de Kaſſan ; 58. Réſidence du Roi de Tomani, 61. Celle du Roi Woolli ou Woolley, 62. Celle d'un Alkade, 64. Réſidence de l'Uſurpateur de Tomani, 90. Celles de Borea Roi de Sierra Leona, & de deux autres Princes, 221. Réſidences des Rois de Rio Gabon, IV. 460. Celles du Prince Thomas Fils du Roi du Cap Lopez, & du Roi ſon Pere, 464. Réſidence du Comte de Sogno, 614. Celle du Roi de Congo, 615. Réſidence du Roi d'Angola, V. 13. Ville de Chan-chung-yuen que l'Empereur de la Chine choiſit pour ſa réſidence, 541. Réſidence d'un Viceroi, VI. 35. Celle du Viceroi & du Tſong-tu de la Province de Fo-Kyen, 53. Réſidence des Fils de l'Empereur de la Chine, 388. Celle des Princes Kalkas, 594. Réſidences des Khans des Kalkas, VII. 2. Du Khan des Eluths, 33. Celle du Grand Lama du Tibet, & du Roi de Tangut, 115. Celle d'un

Khan des Uſbeks, 202. Celle du Roi Barka, 308. Ancienne réſidence des Rois de Mandoa, X. 38. Celle des anciens Rois de Maſerdoa, 196. Jedo, réſidence ordinaire de l'Empereur du Japon, 489. Réſidence d'un Prince Gentil, XI. 475. Réſidence des Gouverneurs Eſpagnols, XIII. 377.
Reſi-Ed-Deredjat, Prince, X. 218.
Reſi-Elchan, Prince, X. 218.
Réſine, de couleur d'or, XII. 617.
Reſo-Kjoſa, plante, *voy.* Farin.
Réſolution, Ile, XIV. 639. Iles de la Réſolution, XV. 147.
Reſſac, VIII 621.
Retamoſo, Enſeigne Eſpagnol, XIII. 205. 211.
Reting, Province fort peuplée, VII. 417
Retrette (del), Port, *voy.* Dios (Nombre de).
Rets (Cap de), XIV. 754.
Reucha (Thomé de Juza de), Vice-Amiral Portugais, VIII. 195.
Reuilly, François, Lieutenant Général, III. 132.
Reus, Capitaine de Vaiſſeaux Hollandois, VIII. 442. Sa prudence, *ibid.*
Reuter (Théodore), Pilote Hollandois, donne le détail de la Côte du Gouvernement de Rio de la Plata juſqu'au Breſil, XIV. 100.
Reve (Richard), Facteur Anglois, accompagne Rowles pour rendre viſite à un Roi qui les fait enlever, I. 541.
Reve, poiſſon, & ſes propriétés, XII. 49.
Revel (Robert), Capitaine de Vaiſſeau Anglois, I. 265.
Réveries, devenues utiles, XII. 177.
Révolution ſurprenante, & ce qu'elle procure, VIII. 215.
Rey (Rio del), IV. 263. Sa ſituation, 448. La Pêcherie, 449. Marchandiſes que les Hollandois y envoient. Le Pays eſt ſans eau fraîche, *ibid.* Rio del Rey, & Nation des Kalbongos, 450.
Reyden, Capitaine de Vaiſſeau Anglois, I. 314.
Reyerſz (Cornelius), Hollandois: Entrepriſe qui lui eſt confiée, & où il fut tué, V. 384. Cité ſous les noms de Reyertz & Reyertſz, VIII. 437. Les Sollicitations de Reyertſz ſont vaines, 442. Son départ avec Bontekoé, 443. Il tombe malade. Infortunes de leur voyage, *ibid.* Mort de cet Amiral, 447. Un autre nommé Guillaume Reyerſz, ou peut être le même, commande deux Vaiſſ. pour de nouvelles découv. XI. 272.
Reyertz, & Reyertſz, Hollandois, *voy.* Reyerſz.
Reyes: Pour les lieux qui ont rapport à ce nom, *voy.* Reyes (de los).
Reyes (de los), Riviere, & pourquoi ainſi nommée, I. 24. Port de los Reyes, XI. 523. Fondation de la Ville de Los Reyes, ou Lima, XIII. 87. La Ville de Los Reyes délivrée d'un Siége, 94. Délibérations des Habitans de Los Reyes, 146. Formation de l'Audience Royale de Los Reyes, 147. Ce qui ſe paſſe à Los Reyes, 152. Allarmes de cette Ville, 203. Los Reyes ſe déclare pour le Roi, 206. Audience de Lima, ou Los Reyes, 297. Ville de Los Reyes, XIV. 407.
Reyes (Gabriel de), Officier Eſpagnol, XIII. 94.
Reymond, & Martin Frobisher, Anglois, prennent deux Vaiſſeaux d'une Flotte Eſpagnole, I. 309.
Reyneicius (Reynerus), publie une Edition de Marco-polo, VII. 310. Cité, *ibid.*
Reynel (Pedro), Portugais qui porte des préſens à des Princes Afriquains, I. 20.
Reyner, Ville, & ſa poſition : Elle eſt brûlée par Antoine de Silveyra, I. 131.
Reynolds, cité, II. 447.
Reynſt, Amiral Hollandois, VIII. 451. Il aborde à l'Ile d'Anſuan, 452. Cité, 456.
Reys (arbre de), ou Mango, *voy.* Jaajah.
Rhaa, arbre qui produit le ſang de Dragon, VIII. 614.
Rhé, Ile, & ſes Pyramides de ſel, IV. 75.
Rhebac, Ville conſidérable, IX. 589 & *ſuiv.*
Rheede (Van), *voy.* Van-Reede, Commiſſaire.
Rheggio (Michael Angelo di), Capucin Miſſionnaire, IV. 491.
Rhinocéros, animal, ennemi de l'Eléphant, III. 292. Il eſt auſſi nommé Bada & Abada, V. 81. Fable Chinoiſe au ſujet de cette eſpece de Licorne, *ibid.* Deſcription du Rhinocéros, 190 & 191. Cornes de Rhinocéros qu'un Auteur voit à Bombay, 210. Grand nombre de Rhinocéros à la Chine, VI. 491. Le Rhinocéros pris pour la Licorne, VII. 369. Ils ſont communs en Siam, IX. 309. Rhinocéros familier, X. 149. Deſcription de l'Eſcarbot Rhinocéros, XII. 229.
Rhodas (Fortereſſe de), X. 154.
Rhode (Ile de) : Origine & caractere de ſes Habitans, XIV. 535.
Rhodes (Alexandre de) : Voyage de ce Pere Jéſuite aux Indes Orientales, IX. 72. Il part de Liſbonne. Ses obſervations avant ſon départ. Il arrive à Goa, *ibid.* Il n'y approuve pas la méthode des Jéſuites Portugais, 72. Chaſſe de ce Miſſionnaire. Il eſſuie une maladie dangereuſe, *ibid.* L'Auteur viſite la pêcherie des Perles au Cap de Comorin, 73. Suite de ſa Navigation, *ibid.* Il arrive à Malaca, 74. Ses obſervations. Il s'embarque pour Macao. Ses obſervations ſur la Chine, *ibid.* Il eſt envoyé dans la Cochinchine, 75. Idée qu'il en donne, *ibid.* Comment il apprend la Langue de la Cochinchine, 77. Il paſſe au Tonquin. Il arrive au Port de Chouaban qu'il nomme S. Joſeph, *ibid.* Comment reçu du Roi du Tonquin, 78. Perſécutions qui le chaſſent du Tonquin, *ibid.* Son voyage aux Philippines, 79. Erreur dans les comptes des jours. L'Auteur en explique la cauſe, *ibid.* Idée qu'il donne des Philippines, 80. Ses fatigues dans d'autres lieux. Son retour en Europe, *ibid.*

Il prend la voie des Hollandois par Malaca, 81. Triſte deſcription qu'il fait de l'état de cette Ville. Civilités qu'il reçoit du Gouverneur. Diſcours ſingulier de ce Proteſtant, *ibid.* De Rhodes ſe rend à Batavia, 82. Accident fort merveilleux. L'Auteur reçu à Batavia. Idée qu'il en donne. Il eſt ſurpris diſant la Meſſe, & mené en priſon, *ibid.* De quoi il eſt accuſé, 83. Etrange Sentence portée contre lui. Comment elle eſt exécutée. Il quitte Batavia. Il eſt bien traité des Anglois à Bantam, *ibid.* Voyage qu'il eſt obligé de faire à Macaſſar, 84. Idée qu'il donne de cette Ile, *ibid.* Opinion combattue ſur Saint François Xavier, 85. Il part de Macaſſar dans un Vaiſſeau Anglois. Civilités qu'il reçoit de cette Nation. Raiſon qu'il en apporte, *ibid.* Il s'embarque à Bantam pour Surare, 86. Sa route. Il arrive à Surate où il eſt bien traité. Retour de l'Auteur par la Perſe, *ibid.* Rencontre agréable qu'il fait ſur le chemin d'Iſpahan, 87. Etroite amitié qu'il lie avec la Boulaie le Goux. Il arrive à Iſpahan. Idée de cette Ville, *ibid.* Remarque ſur cet Auteur, 88. Il part avec une Caravane, *ibid.* De Rhodes évite heureuſement la mort, 89. Il ſe rend à Irvan. Fables qu'il rejette. Son embarras pour le Chinois qu'il mene avec lui, *ibid.* Pénible voyage de l'Auteur juſqu'à Erzerum, 90. Cité, 91.

Rhodes, Ile, & à qui elle appartient, I 17.

Rhododendra, arbre, XII. 608.

Rhoé (Thomas), va dans l'Indouſtan en qualité d'Ambaſſadeur du Roi d'Angleterre, X. 1. Motifs du voyage. Il arrive à Surate. Sa route juſqu'à Brampour. Son embarras à Serralia, *ibid.* Il s'y préſente au troiſieme fils du Mogol, 2. Hardieſſe de cet Ambaſſadeur Anglois. Comment elle lui réuſſit. Le Prince s'enivre du vin des Anglois, *ibid.* Rhoé arrive à la Cour du Mogol, 3. Uſage qu'il y trouve établi, 4. Premiere audience qu'il reçoit du Mogol, *ibid.* Cité, 5. Autre audience qui cauſe de l'embarras à Rhoé, 7 & *ſuiv.* Les Anglois s'attirent la haine d'un fils du Mogol, 9. Réflexions de l'Auteur, 11. Incident qui le met en faveur à la Cour, 12. Défi entre le Mogol & Rhoé ſur la peinture, 13. Le Mogol fait préſent de ſon portrait à Rhoé, 14. Rhoé rend une viſite d'honneur à Gemaldin Viceroi de Patane, *ibid.* Il viſite avec ce Viceroi une maiſon de Campagne de l'Empereur, 15. Complimens & conſeils affectueux de Gemaldin. Repas qu'il donne à Rhoé, *ibid.* Souper de Rhoé chez Gemaldin, 16. Préſens qu'il reçoit. L'Empereur lui donne ſon portrait en médaille d'or, *ibid.* Rhoé eſt appellé le ſoir au feſtin du Roi, 18. Son embarras pour le portrait de ſa maîtreſſe, 19. Il eſt invité à boire par l'Empereur. Il boit avec l'Empereur qui lui donne la coupe, *ibid.* Il fait l'expérience de l'infidélité des Courtiſans Mogols, 20 & 21. Obſervation de l'Auteur, 23 & *ſuiv.* Rhoé ſe croit préféré à un Ambaſſadeur Perſan, 27. Cité, 28 & *ſuiv.* Rhoé ſe rend au Camp avant la Cour, 32. Deſcription qu'il fait du Camp Mogol, 33. Il croit un fils du Mogol amoureux de quelque femme de cet Empereur, 34. Il rend viſite à ce jeune Prince. Préſent qu'il en reçoit, *ibid.* Rhoé eſt obligé d'acheter des voitures pour ſuivre l'Empereur, 35. Il va rejoindre l'Empereur à Goddah, 36. Deſcription qu'il fait de cette Ville. Autre deſcription d'un Camp Impérial, *ibid.* Rhoé rencontre le Prince Coronſroé, 38. Un des fils de l'Empereur ſe ſaiſit des préſens Anglois, *ibid.* Comment Rhoé fait ſes plaintes à l'Empereur, 39. Comment il eſt trompé par le Grand Mogol, 40. Remarque ſur cette audience, 44. Cité, 45 & *ſuiv.* Fait curieux qu'il atteſte, 47. Il ſuit l'Empereur à Mandoa, *ibid.* Comment Rhoé ſe garantit d'une extréme diſette d'eau, 48. Quelques traits hiſtoriques de la ſuite de ſon Journal, *ibid.* Il aſſiſte à la cérémonie de peſer l'Empereur, 50. Faute de préſens Rhoé donne un Atlas au Grand Mogol, 51. Lettre importante de Rhoé à ſa Compagnie, 52. On ignore le tems de ſon retour, 55. Cité, 277. Cité, XI. 689.

Rhombe à grandes feuilles, plante, eſpece de Menthe ſauvage, VIII. 612.

Rhubarbe: Forme ou figure de la plante qui la produit, VI. 460. Rhubarbe, 481. Lieux où la Rhubarbe croît en abondance, 604. Excellente Rhubarbe, VII. 117. Rhubarbe nommée Ravend-chint, 407. Rhubarbe & Semencine de Boutan, IX. 543.

Rhus, arbre, *voy.* Tobé.

Ri; ou Sſu-Momu, eſpece de Pécher, XI. 698. Poirier nommé Ri, ou Nas, 699.

Riaad, nom de la Torpede, & pourquoi ainſi appellée, III. 517.

Rialejo, Ville de l'Ile de Ténériſe, II. 235. Autre Ville & Pays de ce nom, *voy.* Ria-Lexa.

Ria-Lexa, Place, & deſſein des Anglois ſur elle, XI. 342. Approches de ce Pays, nommé auſſi Rialejo, 345. Ville de ce nom, 346. Les Anglois abandonnent leur deſſein ſur cette Ville, *ibid.* Elle eſt priſe, pillée & brûlée, 376. Nommée auſſi Kealejo, XII. 502.

Rian, meſure, VIII. 533.

Rianga, Prince Negre, III. 400.

Ribaut (Jean de), Voyageur Proteſtant François, & ſon départ XIV. 416. Ses découvertes, *ibid.* Son retour en France après avoir fondé l'Etabliſſement de Charles-Fort, 417. Embarras de ſa Colonie, *ibid.* Son ſecond Voyage, 426. & *ſuiv.* Sort de Ribaut & de ceux qui l'accompagnent, 444. Avec quelle conſtance Ribaut meurt, 446. Sort des François qui le quittent, 447.

Ribeira, Miſſionnaire, XI. 505.

Ribeira-Grande, Place dans l'Ile de S. Jago, II. 355. Cette Cité appellée *Cidada de Rebeyra grande*, 383. Ribeyra Grande, nom de la Capitale de S. Jago, *ibid.*

Ribera (Dom Antoine de), Officier Eſpagnol, XIII. 156. Accompagné de Zarate, ils partent avec une Lettre de créance, 159. Cité, 206.
Ribera (Dom Louis de), Gouverneur, XIII. 149. Cité, 200, 206.
Ribera (Nicolas de), Tréſorier Eſpagnol, XIII. 40. Cité, 206.
Ribero (Bernadin), Amiral Portugais, ramene heureuſement un Vaiſſeau à Liſbonne, I. 324. Ce Vaiſſeau périt par les vers, *ibid.*
Richeeck (Van), *voy.* Van-Richeeck.
Ricca d'oro, Ile, XI. 517. Iles de Ricca d'oro, & Ricca de Plata, 518
Ricci (Victorio), Religieux, V. 296 & 297. Sentiment de ce Pere, 533, 534. Cité, 551.
Ricci (Mathieu), Miſſionnaire Jéſuite: Hiſtoire tirée de ſes Mémoires, VI. 2. Préſens qu'il fait à l'Empereur de la Chine, 289. Caractere & habilité de ce Pere, 359. Efforts de Ricci pour pénétrer dans la Capitale de la Chine, *ibid.* Ils lui réuſſiſſent mal, 360. Danger auquel des préſens l'expoſent. Il ſe rend enfin à Péking, *ibid.* Sa mort, 361. Embarras que le Pere Ricci fait naître, VII. 411. Cité, 412, 420, 422.
Ricco (Cap de), XII. 78.
Riceda, ſorte de révérence, X. 27.
Rich (Sir Robert), avec d'autres Marchands de Londres, obtiennent une Charte, &c. de Jacques I Roi d'Angleterre, III. 2. Le Colonel Rich, cité, XV. 450.
Richard, Anglois, reſté lui quatrieme d'un Equipage, eſt tué par des Eſpagnols, I. 362.
Richard, Gouverneur Anglois, XIV. 675.
Richaud, Mathématicien Jéſuite, IX. 176.
Riche (le), Officier François, ſe rend odieux aux Mores d'Arguim, II. 436 *& ſuiv.* Il eſt arrêté par un Chef des Mores, 438. Il eſt reclamé par les François, 440.
Richebourg (M. de), Gouverneur de Gorée, forme un Etabliſſement Françoiſ qui porte le nom de Saint Joſeph, II. 447, 461.
Richelieu (Cardinal de), Cité, VIII. 552. Cité, IX. 318. Il eſt Chef de la Compagnie Françoiſe du Canada ou Nouvelle France, XIV. 605. Iles de Richelieu, 700. Cité, XV. 446. Sa mort, *ibid.*
Richemond (Duc de), III. 528. Province de Richemond en Virginie, XIV. 523.
Richer (M.): Ses obſervations ſur le Pendule à la Cayenne, II. 449. Découverte de M. Richer, XIII. 612 Monvement qu'elle cauſe. Concluſion qu'on en tire, *ibid.* Cité, XIV. 52. Cité, XV. 328.
Richer (Pierre), Miniſtre Calviniſte, XIV. 185.
Richés, arbre aromatique, X. 659.
Richourdas, Pagode, X. 153.
Ricin, arbre dont on tire de l'huile, XI. 697. Vigueur & beauté des Chenilles d'une eſpece de Ricin, XIV. 325.
Ricinus-Americanus, plante, II. 414.
Riclof, Général Hollandois, *voy.* Riklof Ranjonce.
Ricour (M. de), Lieutenant de Roi, commande un Vaiſſeau François armé en guerre, XIII. 240.
Ridangh, Iles; leur poſition, & leur nombre, II. 108. Ces mêmes Iles citées, IX. 60.
Ridder, Baie, XI. 43.
Ridley, Anglois, commande une Chaloupe, III. 484 *& ſuiv.*
Ridotti, IV. 296.
Riebeeck (Van), *voy.* Van-Riebeeck.
Riebeeck, Château, & Montagne eſcarpée, V. 136. Plantations que cette Montagne contient, *ibid.*
Riffa, nom que les Habitans de Koſſir donnent à l'Egypte, I. 189.
Riffaut, Capitaine François, XIV. 248.
Rigaudiere (M. Froger de la), Commandant d'une petite Flotte de la Compagnie Françoiſe des Indes, II. 439. Il entre dans la Rade de Portendic, 444. Il entre dans le Fort. Son Traité avec les Mores, *ibid.* Il prend poſſeſſion du Fort de Portendic, 445.
Riip, Village, VI. 522.
Riitz, ou Kuri, Chataignier, XI. 703.
Rijp (Jean Corneliſſ), Commis d'un Vaiſſeau Hollandois, XV. 111. Cité, 137 *& ſuiv.*
Rikio, Laitue, XI. 706.
Riklof-Ranjonce (M.), Amiral Hollandois: Ses explications avec un Amiral François, VIII. 637. Nommée auſſi Riclof, IX. 18. Comment ce Général diſpoſe des priſonniers François, 20.
Rillour, nom d'une eſpece de Singes, VIII. 545.
Rima, fruit particulier aux Iles Marianes, X. 371. Il eſt nommé fruit à Pain, XI. 171 & 172. Rima, autre arbre à pain, 665.
Rimac (Riviere de), XIII. 529.
Rimougoit, Place, VIII. 648.
Ringot, Canton, XV. 377.
Ringroſſe, Auteur d'une partie d'Hiſtoire, périt dans une action, XI. 389.
Rinkpu, Ville, VII. 114.
Rinoceros, *voy.* Rhinocéros.
Rintsjo, arbriſſeau, *voy.* Sjiko.
Rio, c'eſt-à-dire, Riviere: Plante de ce nom, XI. 717.
Riobamba (Alferès Real de), Eſpagnol, XIII. 479.
Riobamba (Vallée de), XIII. 84. Corrégiment de Riobamba, 361, 597.
Riobus, Secte, & ſa naiſſance, X. 633.
Rio-Colanche, XIII. 434.
Rio-frio (Hôtellerie de), XI. 536.
Rioja, Ville, & ſon vin, XIV. 149.
Riolan, III. 163.
Rio-Loa, Place, X. 350.
Rio-nuovo, Port, XV. 580.
Rios y Cordun (Comte de los), Eſpagnol, XI. 552.

Aotsjo, ou Nadsen-Kadsura, & Nodsjo, arbrisseau, XI. 710.
Ripa (M.), V. 539. Son nom odieux à l'Empereur de la Chine, 543. Cité, 545, 549, 550. Il est jetté en prison, 554. Il est remis en liberté, 556. Il refuse de signer une Apostille, mais se rend enfin, 558.
Riposera, Village, & sa situation, II. 287.
Rippon (Thomas), Matelot, reconnu des Negres, I. 249.
Riquelme, Officier, XII. 81.
Riquet, Seigneur Negre, II. 598. Richesse de son Pays. Belles dents de sa femme, & secret pour les conserver. Age & exploits de Riquet, *ibid.* Il signale sa conduite & sa valeur, 607. Il accompagne le Brak, 608.
Riquille, Lac, ou Etang salé, XII. 217.
Riso (Thomas), Gentilhomme Italien, XIV. 69.
Ristigouche (Baie de), XIV. 752.
Rite, Cour de Justice Chinoise, V. 407.
Rito, sorte de bierre d'un goût fort agréable, III. 637.
Ritsji, arbrisseau, XI. 703.
Riuku, Iles, *voy.* Liquejo. Plante nommée Riuku-Tsutsuis, XI. 709.
Riuno-Fige ou Figu, Chien-dent, *voy.* Mondo.
Rivas de Seville (Dom Philippe), Espagnol, XI. 534.
Rivau (du), François, partage le commandement du Fort Dauphin, VIII. 558.
Rivera de Plata, Baie, *voy.* Plata (Montagnes de).
Rivera de Trafa, petite Crique ou Baie de l'Ile S. Antoine, II. 415.
River-Bay, XV. 605.
Rivero das Bharkas, Baie, II. 349.
Rivero de Pinta, Baie, II. 349.
Riviera-grande, Place, VIII. 260.
Riviere (la), Officier François, succede au Gouvernement de l'Ile Ste Lucie, & est massacré, XV. 539.
Riviere-Blanche, bras du Sénégal, II. 497. On prétend que c'est un des canaux du Niger, 499. 530. Incertitude sur cette Riviere, III. 12.
Riviere d'or, autrement nommée Mancha, ou Rio Gabra, III. 496.
Riviere-fraiche, Ville, *voy.* Rufisco.
Riviere-Noire, bras du Sénégal, II. 497. On prétend que c'est un des canaux du Niger, 499. Les Arabes donnent ce nom au Niger, 500. Une Riviere de ce nom forme l'Ile de Kasson, 530. Pourquoi ainsi nommée, *ibid.* Incertitude sur cette Riviere, III. 12. Ruisseau considérable qui porte ce nom, V. 116.
Rivieres sans noms: Une dont l'embouchûre fort large, I. 25. Autre qui sépare l'Ile de Vaipi du Continent, 81. Une autre au bord de laquelle la Ville de Chaule, est située, 104. Embarras de quelques Matelots dans une Riviere, 338. Grande Riviere sans nom dans la Baie d'Antongile, 385. Découverte d'une Riviere dans la Baie de S. Augustin, 467. Grand nombre de Rivieres au Pays de Patane, II. 101. Belle Riviere où les Anglois font de l'eau, 118. Riviere qui n'est pas moins large que le Sénégal, 308. Riviere commode, 313. Grande Ile ou Péninsule, &c. ..... 530. Deux petites Rivieres se jettent, &c. ..... 590. Différentes Rivieres, 591. Rivieres qui charient de l'or, 642. Riviere musquée, III. 32. Découverte d'une Riviere fort riche, 52. Ruisseau qui fournit quantité de petits poissons, 63. Rivieres qui tombent dans celle de Sierra-Leona, 233. Riviere dont l'eau d'une bonté singuliere, 353. Rivieres du Pays d'Issini, 425 & *suivans.* Grande Riviere qui sépare le Pays des Jaquins du Continent, 531. Riviere & Marais qui défendent une Ville, 542. Belle & grande Riviere, 619. Grande Riviere, 630. Autre Riviere, 631. Riviere qui arrose un Pays nommé Anta, IV. 25. Petite Riviere sur laquelle est situé le Village de Botro, *ibid.* Riviere salée, 70. Belle & grande Riviere, *ibid.* Pêche des Rivieres, 128. Rivieres Fériches, 162. Autre Riviere, 270. Procession à l'honneur d'une Riviere, 302. Riviere qui se rend dans celle de Kalabar, 447. Autre petite Riviere qui, avec Rio del Rey, forment une Ile, 448. Passage d'une profonde Riviere, 503. Riviere qui produit de l'or, V. 101. Diverses Rivieres, 111. Plusieurs Ruisseaux, 123. Ruisseau qui fait tourner un moulin, 126. Embouchûres de Rivieres fort poissonneuses, 129. Rivieres d'un Canton du Cap de Bonne-Espérance, 130. Débordemens de plusieurs Ruisseaux, 131. Quartier des vingt-quatre Rivieres, & maniere d'y moudre les grains, 136 & 137. Riviere & Baie au de-là de Zeyla, 214. Riviere jaune & Iles flottantes sur elle, 258 & 259. Trois Rivieres défendues par un Château très fort, 265. Riviere qui divise un Village, 335. Prieres pour obtenir un heureux passage sur la Riviere jaune, 344. Diverses Rivieres, 350 & 351. Grande Riviere, 397. Riviere rouge qui effraie des Missionnaires, 407. Riviere sur laquelle un Pont de trois Arches, 427. Riviere jaune bouchée par les glaces: Qualité du Pays & sa beauté, 436. Petite Riviere profonde, 437. Riviere large & profonde, 438. Deux autres Rivieres, 462. Riviere pleine de Rochers, 477. Grande Riviere, 486. Riviere qui conduit à Nan-yong-fu, 529. Autres Rivieres, *ibid.* Quantité de Rivieres qui forment un Lac, 530. Nombre de Rivieres ou Lacs à la Chine, VI. 8. Rivieres remplies d'écrevisses délicieuses & autres especes de poissons, 35. Rivieres qui rendent un territoire agréable & fertile, *ibid.* Belle Riviere, 43. Sable d'or & d'argent dans des Ruisseaux, 50. Autres belles Rivieres, 70 & 71. Vertu de l'eau d'une Riviere, 74. Deux Rivieres & multitude de Ruisseaux, 76. Plusieurs Riveres, 79. Riviere du sable d'or,

93. Deux Rivieres navigables, 98. Riviere où l'on recueille de l'or & autres, 105. Rivieres qui rendent le Commerce floriſſant, *ibid.* Deux petites Rivieres, 106. Belle Riviere, 113. Rivieres de la Chine, 119. Les trois principales Rivieres de la Chine, 120. Petite Riviere, 176. Riviere nommée les dix mille Sources, 277. Autres Rivieres, 513 & 514. Grande Riviere, 525. Riviere large comme la Meuſe, *ibid.* Pluſieurs petites Rivieres, 561 & 562. Riviere où l'on péche des Perles, 562. Huit Rivieres ſans noms, VII. 47. Dix-neuf autres Rivieres, 49. Autre Riviere, 68. Riviere d'or, 106. Incertitude des noms de pluſieurs Rivieres, 107. Propriété ſinguliere d'une petite Riviere, 206. Autre Riviere, 225. Autre petite Riviere, 227. Pluſieurs petites Riviere, 242. Autre petite Riviere, 243. Méthode pour traverſer les Rivieres, 260. Grande Riviere, 270 & 271. Autre Riviere, 316. Grande Riviere, 318. Rivieres abondantes en pierres précieuſes, 320. Grande Riviere que des Habitans diviſent en deux Canaux, 337. Riviere de la Ville de Quinſay, 341. Large Riviere, 346. Petite Riviere fameuſe par ſes vertus medecinales, 409. Ruiſſeau qui traverſe une Plaine, 456. Autre Riviere, 469. Riviere ſans nom, VIII. 6. Autre Riviere, 467. Autre, 509. Riviere remplie d'Alligators & de Rochers, 510. Pluſieurs Rivieres d'où l'on tire des Rubis, des Saphirs, &c. 549. Grande Riviere ſans nom, IX. 53. Rivieres de la Cochinchine, 76. Rivieres que des Siamois veulent traverſer, 226 & 227. Riviere qui diviſe les Royaumes de Camboya & de Champa, 366. Trois autres Rivieres, 368. Riviere des Serpens, 391. Belle Riviere dont l'embouchûre fort dangereuſe, 502. Autre Riviere, 518. Autre, 529. Tems où l'on cherche des Diamans dans une Riviere, 538. Riviere plus large que profonde, X. 60. Embarras au paſſage des Rivieres, 103. Pluſieurs Rivieres qui forment celle de Surate, 132. Autres Rivieres 133. Une autre Riviere, 135. Diverſes Rivieres qui ſe jettent dans le Gange, 155. Diverſes Rivieres que l'Indus reçoit, & dont les poiſſons changent de couleur dans ſes eaux, 205. Autres Rivieres, 208. Singularités d'une petite Riviere, 390. Prodigieux nombre de Rivieres dans l'Ile de Mindanao, 398. Grande Riviviere difficile à traverſer, 402. Seule grande Riviere au Royaume de Macaſſar, 462. Riviere bourbeuſe, 493. Grande Riviere, 494. Campagne coupée de Rivieres ou de Canaux, *ibid.* Autre Riviere, 495. Rapidité d'une Riviere, 515. Grande Riviere, 516. Riviere profonde, 517. Trois autres Rivieres, 518. Riviere qui arroſe une Ville, 520. L'embouchûre d'une Riviere forme un Port aſſez ſûr, 521. Trois Rivieres ſe réuniſſent, 536. Maniere de voyager ſur les Rivieres au Japon, 599. Rivieres du Japon, 652. Large Riviere, XI 18. Deux autres Rivieres, 243. Rareté des Rivieres ſur les Côtes de la Mer du Sud, 339. Pluſieurs Rivieres, 388. Petite Riviere, 435. Grande Riviere, 490. Deux Rivieres, 491. Autre Riviere, 499. Autre, 501. Riviere qui traverſe une Ville, 502. Petite Riviere fort marchande, *ibid.* Pluſieurs Rivieres très poiſſonneuſes, 503. Autre Riviere, 505. Riviere du Perroquet, 527. Groſſe Riviere, 528. Deux autres groſſes Rivieres, *ibid.* Rapidité d'une Riviere, 536. Autres Rivieres dont une nommée Riviere blanche, *ibid.* Groſſe Riviere, 537. Pluſieurs Rivieres, 601. Riviere dans laquelle on trouve des pierres précieuſes, 681. Vingt-deux petites Rivieres, XII. 40. Grande Riviere, 180. Plus de trente mille Rivieres dans l'Ile Eſpagnole, 208. Profonde Riviere, 279. Autre Riviere, 457. Pluſieurs grandes Rivieres, 472. Belle Riviere, 479. Autre belle Riviere, 489. Riviere fort poiſſonneuſe, 493. Riviere ſur laquelle un beau Pont de pierre, 498. Petite Riviere avec quantité d'œufs de Crocodiles. 510. Aſſez grande Riviere, 519. Belle Riviere, 520. Pluſieurs autres belles Rivieres, *ibid.* Sauts d'une Riviere, XIII. 35. Quantité de Rivieres, 41. Deux grandes Rivieres, 90. Débordement d'une Riviere, & ſa Cataracte de grande hauteur, 104 & 105. Obſervation ſur quatre Rivieres du Pérou, 228. Riviere qui charie beaucoup d'or, 311, Rivieres qui groſſiſſent le Fleuve des Amazones, 381 Autres Rivieres, 436, 439, 441. Magnifique Caſcade d'une Riviere, 462. Grande Riviere qui pétrifie le bois, 599. Rivieres qui prennent leurs ſources aux Montagnes Cordillieres, 601 & *ſuiv.* Nombre de Rivieres, XIV. 13. Riviere où l'on recueille beaucoup d'or, 14. Pluſieurs Rivieres en forment une grande très rapide, 26. Rivieres qui forment une eſpece de Mer, 44. Pluſieurs Rivieres, 56. Montagnes d'où ſortent grand nombre de Rivieres, 71. Autres Rivieres & leurs propriétés, 72. Grande Riviere, 95. Rivieres ſous le Tropique du Capricorne, 184. Deux petites Rivieres, 225. Diverſes Rivieres, 352. Rivieres d'un Pays, 357. Autres, 365 & *ſuiv.* Table ou liſte des Rivieres, &c. dont un Voyageur Anglois s'attribue la découverte, 373. Rivieres de la Guiane, 391 & 392. Vers fort nuiſibles dans des Rivieres, 485. Différentes Rivieres du Canada, 706. Grande Riviere, 726. Autre Riviere, 730. Grandes Rivieres qui tombent dans le Miſſiſipi, 731. Riviere d'eau douce, XV. 117. Riviere qui a trois Cataractes, 158. Autres Rivieres, 176 & 177. Petite Riviere, 342. Quartier de la petite Riviere, 411. Rivieres du Quartier du Cap François, 414. Riviere ſalée, 523, Riviere nommée la Grande, 527. Riviere Eccoſſoiſe, 603. Riviere bouchée, ou Indienne, 605. Quatre Rivieres, 657.

Rivieres (Quartier des, &c.), *voy.* Quartier.

Rivierez, Capitaine Eſpagnol, XIII. 211.

Riz, eſpece de grain, & comment on le ſeme, III. 277.

277. Riz de la Côte d'or, IV. 227. Provinces fertiles en Riz, VI. 47 *& ſuiv.* Culture du Riz à la Chine & dont on fait du pain, 142. Excrémens qu'on emploie à la culture du Riz, *196.* Tranſplantation du Riz, 197. Machine hydraulique employée pour la culture du Riz, 198. Magaſins de Riz à Péking, 385. Grand Magaſin de Riz, VII. 612. Singularité dans la culture du Riz, VIII. 538. Pluſieurs ſortes de Riz, 539. Riz des Grands, X. 132. Riz réſervé à l'Empereur du Japon, 493. La graine de Riz nommée Koma, 663. Le Riz, principale nourriture des Pays Orientaux, & ſa plante, XI. *665.* Riz du Japon, 707.

Rju, ou Aukaji, arbre, XI. 721.

Rjugan, ou Djugan-Nuki, arbriſſeau, XI. 703.

Ro, ou Fuki-Sabuki, plante, XI. 706.

Roa, Miſſionnaire, X. 269.

Roamayſas, Nation Indienne, XIII. 387.

Roanoke, Ile, XIV. 564.

Roanſa, Seigneurie, IV. *616.*

Robai, ou Ob i, ſorte de Jaſmin, XI. 715.

Roban, nom de Pilote, IX. 460.

Robbe, Géographe, IV. 2. Cité, XV. 600.]

Robbin, Ile, *voy.* Pangouins.

Roben, Ile, *voy.* Pangouins.

Robert, Capitaine, & ce qu'il raconte de l'Ile de Ténérife, II. 240.

Robert, Maître, Capitaine d'une Maiſon Angloiſe, IX. 326.

Robert (Montagne Saint), XV. *515.*

Robert, Roi de Kalabar, IV. *435.* Caractere & âge de ce Prince, 441

Robert, Comte de Saliſbury, à qui la Relation d'un Voyage eſt dédiée, I. *516.*

Robert, François, Directeur Général, II. *436.*

Roberts (Benjamin), Directeur Anglois & ſon faſte, X. 63 & 64.

Roberts (Georges), Anglois; ſon Voyage au Cap Verd & aux Iles du même nom, II. 321. Obſervations ſur l'ouvrage de la Relation de ſon Voyage. Deſſein de ce Voyage. Il s'engage au ſervice de quelques Marchands de Londres pour la Virginie, *ibid.* Roberts part avec le Capitaine Scot, 322. Ils arrivent aux Iles du Cap Verd, *ibid.* Roberts quitte Scot, & commande un petit Bâtiment, 323. Son Pilote perd ſa route. Il arrive à l'Ile de Sal, *ibid.* Traité qu'il fait avec un Prêtre Portugais, 324. Ses projets. Il s'arrête à Curriſal, *ibid.* Il rencontre des Pirates qui l'abordent & l'interrogent, 325. Il eſt mené au Vaiſſeau des Pirates & y eſt maltraité, *ibid.* Diſcours du Capitaine Pirate, & réponſe de Roberts, 326. Roberts eſt préſenté au Général des Pirates: Leur entretien, 327. Il trouve une conſolation dans ſa captivité, 330. On interroge Roberts dans le Conſeil des Pirates aſſemblés, 331. Son embarras, *ibid.* Explications utiles qu'il reçoit, 332. Sa réponſe aux propoſitions que le Capitaine Pirate lui fait, 333. Effet que ſa probité fait ſur les Pirates, *ibid.* Priere à laquelle il ſe réduit, 334. Il obtient ſa demande. Un Canonier lui ſauve la vie, *ibid.* Il eſt emmené ſur le bord des Pirates. Son dernier entretien avec le Capitaine, 335. Triſte état de ſa Felouque, 336. Adieu qu'il reçoit de ſon Pilote, *ibid.* Il arrive à ſa Felouque. Proviſions qu'il y trouve, 337. Il emploie trois jours à réparer ſes voiles. Sa nourriture. Il tourne vers les Iles du Cap Verd, *ibid.* Il prend un Shark ou Requin, Monſtre marin. Uſage qu'il en fait, 338. Il arrive à Curriſal, & perd un de ſes Hommes, *ibid.* Il retombe dans un cruel embarras, 339. Secours imprévus qu'il reçoit de trois Negres, *ibid.* Il gagne l'Ile de S. Jean, 340. Ses embarras augmentent. Son Pilote Negre s'échappe à la nage. Les deux autres refuſent de l'aider, *ibid.* Il entre dans une Baie de Saint Jean, 341. Secours qu'il reçoit de trois Inſulaires. Diſcours qu'ils lui tiennent & lumieres qu'il en reçoit, *ibid.* Maniere dont Roberts entend les Negres, 342. Tempête qui briſe ſon Bâtiment, 343. Il eſt ſauvé par les Negres, *ibid.* Il trouve un Anglois nommé Franklin dans l'Ile de Punta de Sal, 345. Roberts veut voir la Ville des Negres, 346. Difficulté inſurmontable du chemin, *ibid.* Il y va par Mer. Maladie qui l'arrête, 347. Il arrive à Furno & à la Ville. Deſcription de ſon lit. Il s'amuſe à la pêche. Il forme une Barque des débris de ſa Felouque, *ibid.* Franklin l'abandonne, ce qui ne l'empêche pas de partir, 348. Il arrive à la Baie de Laghate. Son retour à Saint Jean pour réparer ſa Barque. Comment il ſe fait une voile & des habits, *ibid.* Il paſſe à Saint Jago, d'où il gagne l'Ile de May, 349. Baie inconnue qu'il nomme *Porto Signore Georges.* Rencontre qu'il fait du Seigneur Georges Wharela. Il trouve les Mines d'argent de ce Seigneur fauſſes, *ibid.* Il gagne la Pointe de Saint Jago & de-là Kalyere dans l'Ile de May, 350. Ses diverſes courſes. Civilités qu'il reçoit du Signor Thavar, *ibid.* Il erre long-tems dans un Canal, 351. Sa Barque ſe briſe contre les rocs, 352. Reſſource qu'il trouve dans ſa diſgrace, 353. La nouvelle de l'arrivée d'un Vaiſſeau Anglois lui procure le rétabliſſement de ſa ſanté. Il rencontre un autre Vaiſſeau ſur lequel il part pour l'Europe. Il eſt forcé d'aller à la Barbade. Son arrivée en Portugal & de là à Londres, *ibid.* Obſervations ſur ſa Carte & ſes défauts, 354 *& ſuiv.* Il eſt cité dans les Deſcriptions des Iles du Cap Verd, 358 *& ſuiv.* Rades qu'il viſite, 395. Expériences qu'il fait, 399. Marques qu'il donne pour connoître la Baie de Fuerno, 404. Son ſilence ſur la ſituation de la Ville de S. Nicolas, 407. Sa Carte differe du Plan de Frezier ſur la forme de *Porto-Grande*, 413. Fragmens de Roberts, 418. Matelot qu'il perd à Saint Nicolas, *ibid.* Son adreſſe à ſe faire une Barque, 419. Unique reſſource qui lui reſte.

Offre que le Gouverneur de l'Ile S. Jean lui fait. Fer qui lui reſte, *ibid.* Secours que la Providence lui fournit, 420. Obſtacle qui l'arrête, *ibid.* Il n'eſt point aidé de Franklin, 421. Adreſſe des Negres à conſtruire ſon ancre. Il lance ſa Barque, *ibid.* Son départ de l'Ile de Saint Jean, 422. Rencontre qu'il fait d'un jeune Anglois. Il perd ſa Barque. Secours qu'il trouve dans ſa maladie, *ibid.* Il rend ſervice au Capitaine Harfoot, 423.

Roberts, Facteur Anglois à Joar, III. 85. La direction du Comptoir lui eſt ôtée, 86. Il tourne ſa vengeance contre Moore, *ibid.* Il eſt condamné à retourner en Angleterre, 87.

Roberts, Pirate, & ſes pillages, III. 459. Nouveaux pillages de Roberts, 460. Il eſt pourſuivi par deux Vaiſſeaux de guerre Anglois qui le trouvent au Cap Lopez, *ibid.* Ses gens ſe défendent mal, 461. Ils ſe rendent voyant leur Chef tué. Richeſſes qu'on leur trouve. On leur fait leur Procès au Cap Corſe, *ibid.* Il chaſſe les Anglois de l'Ile de Benſe, 483. Il paroit renaître des cendres de Davis, 562. Il eſt élu pour ſuccéder à Davis, & veut venger la mort de ce dernier, 566.

Roberts (Richard), Anglois, va à Odwen avec Bernard Couper au ſujet d'un Vaiſſeau, I. 543.

Roberval (Seigneur de), *voy.* Roque (François de la).

Robin, Géographe, & erreurs de ſa Carte, XI. 110. Moskite de ce nom, 338.

Robinal, grand Bourg, XII. 492.

Robles, Officier Eſpagnol, XIII. 155. Cité, 197. 201.

Robles (Martin), Eſpagnol, XIII. 198. Cité, 201. Il eſt auſſi nommé Roblez, 219.

Roblez (Martin), *voy.* Robles (Martin).

Robons (Ile des), I. 171. Habileté des Pilotes de cette Ile, 178.

Robſon, Contre-maître d'un Vaiſſeau, III. 366.

Roc-Fish, ſorte de Poiſſon, II. 370.

Roc (Ile de), II. 519.

Rocca, Ile, XIV. 402.

Rochado, Cap de l'Ile de même nom, II. 178.

Rochambeau, commande une arriere-garde Françoiſe, VIII. 645.

Roche (de la), François, Priſonnier Captif à l'Ile de Ceylan, VIII. 515. Le Chevalier de la Roche Chef d'Eſcadre, conduit quatre Vaiſſeaux du Roi, 588. Voyage du Marquis de la Roche: Titres & Priviléges qui lui ſont accordés, XIV. 589. Son départ, 590. Il aborde à l'Ile de Sable. Il viſite l'Acadie. Son retour. Inutilité de ſon voyage, & ſa mort, *ibid.*

Roche (la), Soldat François, prend le nom de la Jonquiere en changeant de condition, & pourquoi, VIII. 646.

Roche, Ile, une des Canaries, I. 9. Elle eſt auſſi nommée Rocca, II. 227. Poiſſon nommé Roche, & pourquoi, V. 207. Mine appellée vieille & nouvelle Roche, d'où l'on tire des Turquoiſes, XI. 682. Poiſſon nommé de Roche, XII. 234. Riviere de la Roche, autrement Aſſenepi, XIV. 731.

Rochedouvre, XI. 93.

Rocheferiere, Gentilhomme François, XIV. 422. Cité, 424

Rochefort (M. de), Capitaine des Gardes du Roi, IV. 379. Rochefort, cité, XV. 492.

Rocher (le), Fort & Village des Illinois, XIV. 718. Sa Deſcription, *ibid.*

Rochers ou Rocs: un Roc, objet du culte des Habitans de Mina, I. 14. Sur un roc près d'Angra de San Blaz on voit trois mille Loups marins d'une groſſeur ſurprenante, 23. Côte revêtue de Rochers, 24. Roc de la Cruz, *ibid.* De Saint Georges, 29. Mombaſſa bâti ſur un roc, *ibid.* Rocher qui forme la fameuſe Montagne d'Arziza, 118. Rochers qui environnent la Ville de Diu, 131. Dans la Baie de Suaquen, 180. Dans le Canal d'Arckea, 182. Dans la Mer de Raſdoaer, 183. Grand roc pris pour une Ile, 186. Ecueils dans la Mer de Schoaris, 186. Rocs qui croiſſent comme des arbres, dont les branches ſemblables au Corail, 199. Multitude de rocs près de la Riviere de Sefto, 224. Roc caché ſous l'eau, 225 Deux autres grands rocs, *ibid.* Au long de la Côte de Guinée, 230 *& ſuiv.* Infinité de petits rocs au Sud proche l'Ile de Ceylan, 337. Les Portugais défendus par des rocs, 239. Rocs qui environnent l'Ile de Savona, 341 *& ſuiv.* Rocher que forme l'Ile de l'Aſcenſion, 379. Dangereuſe chaîne de rocs près de la Côte de l'Ile de Sombrero, 386 *& ſuiv.* Rocher qui cauſe de la frayeur aux Anglois, 411. La Côte de Moa remplie de rocs & de bancs de ſable, 532. Rocs qui environnent les Iles de Quériba, II. 4. Marais remplis de rocs rombés du ſommet des Montagnes, 47. Le rivage du Sud de la Baie de S. Auguſtin parſemé de rocs & de Baſſes, 49. Une infinité de petits rocs près d'une Côte, qui ne s'apperçoivent que par le battement de la Mer, *ibid.* Rocs & courans dangereux entre les Iles de Quériba, 50. Rocher gros comme la Tour de Londres qui défend la Ville d'Aden, 53. Ecueils de la Baie de Soualy, 66. Lieux remplis de rocs, 81. Chaîne de rocs & de ſables, 96. Roc dangereux, & ſa ſituation, 97. Dangereuſe chaîne de rocs, 108. Roc de Pedra Branca: D'où vient ce nom, 109. Dangereuſe chaîne de rocs, 115. Roc dangereux à l'entrée de la Riviere de Vallouay, 118. Pluſieurs Rocs au long de la Côte de ce lieu, *ibid.* Ecueil entre deux Iles à l'Eſt de Pulo-Lack, 140. Roc à douze lieues des Iles des Pêcheurs, 171. Plaxel, fameux rocher, 172. Ecueil fort dangereux, 173. Rocs qui forment les Iles Salvages, 227. Rocs cachés ſous l'eau au rivage de l'Ile Canarie, 233. Mouſſe qui croît ſur les rochers de l'Ile Ténérife, bonne pour la teinture, 235. Rocs qui rendent un Port de

l'Ile de Lancerota fort dangereux, 247. Autre dangereuſe chaîne de rocs, *ibid.* Une multitude de Rocs contre la Côte Nord Eſt de l'Ile de Fuerte ventura, 248. Lieu nommé Roc abîmé, 322. Rocs qui ſervent comme de rempart à une Baie, 349. Longue chaîne de rocs nommée les Gallons, 351. Rochers abîmés & ſables cachés qui forment des canaux, *ibid.* Ecueils au Nord de l'Ile de May ou Mayo, 368. Ecueils aux environs de Joalla, 450. Un grand rocher appellé Kampaen, environné de Baſſes fort dangereuſes, 465. Rochers qui traverſent la Riviere du Sénégal, 512. Ecueil nommé Talon de Bagnon, III. 7. Chaîne de rocs qui ſemble boucher le paſſage de la Gambra, 13. Langue de ſable & de rocs où les Vaiſſeaux échouent faute de précaution, 14. Chaîne de rocs qui reſſerre le Canal de la Gambra, 16. Autres écueils dans la même Riviere, *ibid.* Multitude d'écueils, 61. Ecueils de la Riviere de Gambra, 71 Rocs de l'Ile Charles, 79. Rocs ou Iles remarquables, 134. Tas de Rocs à l'entrée de la Riviere de Sierra Leona, 232. Grand nombre de rocs entre deux Rivieres, 146. Divers rocs, 364. Ecueils aux environs du Cap Lopez, 462. Chaîne de rocs abîmés, 493. Rocs d'Akra, 498. Grand rocher qui termine une pointe de ſable, 619. Rochers qui environnent un Cap, *ibid.* Grand rocher qui fait reconnoître Tabo, 616. Rocs en pointe qui défendent une Péninſule, 627. Rocs qui bouchent le canal d'une Riv. 634. Grands & petits rochers qui défendent le rivage de la Mer à Axim, IV. 17. Riviere bouchée par quantité de rocs, 25. Rocs remarquables au battement des vagues, 26. Chaîne de rocs à la pointe de Sukkonda, 27. Rochers dangereux, 30. Rocs du Cap Corſe, 56. *Sign.* G Rochers dans la Mer devant le Cap Corſe, 56. *Sign.* H. Rochers qui rendent difficile l'accès de la Ville de Manfro, 57. Chaîne de rocs, 453. Rochers cachés ſous l'eau, 494 Rocs qui ferment l'embouchure d'une Riviere, 612. Rocher taillé par un Namaqua, V. 114. Grand rocher où des Oiſeaux pondent leurs œufs, 129. Rochers dangereux à l'embouchure d'une Riviere, 214. Ecueils aux environs de Madagaſcar, 215. Roch. cachés ſous l'eau qui environnent l'Ile Mayotta, 217. Rochers & rocs dangereux, 242 & 243. Rocs taillés, 246. Ecueils dans une Riviere, *ibid.* Figure de rochers déchiquetés, 256. Rocs nommés Pyramide, 295. Rochers dangereux, 331. & 332. Deux vaſtes rocs, 403. Nombre infini de rochers effrayans, 424. Rochers à fleurs d'eau dans une Riviere, VI. 50. Montagne dont le ſommet de roc, 51. Cinq rochers d'une groſſeur extraordinaire au ſommet d'une montagne, 563. Rocher qui reſſemble au dos d'une baleine, VIII. 382. Riviere remplie de rochers, 510. Célebre Pagode taillée dans un roc, IX. 33. Ecueils dangereux, 73. Rochers dangereux ſur la route de Batavia à Siam, 184. Rochers à fleur d'eau à l'embouchure d'une Riviere, 502. Rocher inacceſſible, 577. Roche d'où ſortent des flammes qu'on adore, X. 201. Roc qui reſſemble à la tête d'une vache, *ibid.* Rocher d'un accès très difficile, 208. Rochers dangereux pour les Vaiſſeaux, 209. Ecueil des chevaux, 381. Rochers dangereux, 498. Côtes remplies de rochers & de ſable, 501. Deux Ecueils dangereux ſur les Côtes du Japon, 651. Un de ces écueils eſt un fond inépuiſable d'alluſions, *ibid.* Rochers dont pluſieurs petites Iles compoſées, XI. 30. Ecueils du Détroit de Magellan, 47. Gros rocher blanc, haut & rond, 67. Ecueils de la Baie de Técames, 72. Rocher remarquable, 77. Pointe ou Cap nommé Tête de Rocher, 86. Deux Rochers en figure de Tours, forment un Ilot, 107. Chaîne de Roches à la pointe d'une Ile 141. Rocher blanc aſſez remarquable, 166. Chaîne de Rochers, 205. Rocher qui lance de l'eau 378. Ecueil dangereux, 405. Ecueils d'Iles ſans noms, 417. Rochers, appellés *las Porcas y Porquitos*, dangereux écueils, 510. Ecueils du Port de Seguataneio, 525. Grand Rocher, nommé l'Ile de la Paſſion, 575. Ecueils de l'Ile Formoſe, 579. Roches dangereuſes à fleur d'eau, 599. Rocher d'où l'eau ſort avec grand bruit, XII. 39. Roche qui ſert comme de rempart à des Iles, 176. Ecueils qui bordent l'Ile Eſpagnole ou Saint Domingue, 207. Quantité de Roches à fleur d'eau fort dangereuſes, 456. Ecueils à l'embouchure d'une Riviere, 469. Chaîne de rochers, *ibid.* Quantité de rochers écarpés, 479. Quatre Rochers nommés Moines blancs, 481. Ecueil ou un Vaiſſeau fait naufrage, 516. Roches qui environnent quatre Iles, 520. Rocher percé comme une porte cochere, 523. Ile compoſée de grandes Roches, XIII. 47. Rochers dangereux, 249. Ecueil nouvellement découvert, 501. Grand Rocher ſur lequel Villegagnon débarque, XIV. 184. Rocher à fleur d'eau, nommé Petit-Connétable, 376. Ecueils nommés Iles au Diable, 378, Ecueil dangereux, 400. Rocher gravé de ſept ou huit lignes d'écriture, 534. Le Rocher, Fort & Village des Illinois, 718. Rochers avec des Inſcriptions, XV. 308. Roche dangereuſe qui ne ſe découvre point, 511 Deux Rochers nommés l'Homme & la Femme, 526. Côte remplie de rocs, 579. Baie des Fleurs dangereuſe par ſes écueils, 649. Chaîne de Rochers qui reſſerre un paſſage, *ibid.*

Roche-Saint-André (la), François, conduit quatre Vaiſſeaux, VIII. 552.

Rochette, Mathématicien Jéſuite, IX. 176. Sa mort, 183.

Rock, nom de la raie, poiſſon, *voy.* Raye.

Rocou, plante, XI 56.

Rodas, forte Place d'Aſie, IX. 537.

Rodas (Michel), Contre-Maître d'un Vaisseau, XIII. 19. Cet Officier est dégradé, XIV. 58.
Rodembourg (Emmanuel), Matelot Hollandois, VIII. 120.
Roderigo, ou Zabuten, Ambassadeur de Congo en Portugal, V. 52.
Roderigos (Gonzala) & Melchior Rebecca, Agens du Roi de Candy, VIII. 277.
Rodrigo, (Dom), Gouverneur, II. 579. Explications que cet Officier donne à Brue. Amitié politique entre ces deux Chefs, *ibid.*
Rodrigue (Diego), Ile, *voy.* Cirné.
Rodrigues (Jean), Portugais, fait une action de valeur, I. 163. Jean Rodriguez abandonne la Religion des Bramines qu'il a embrassée, IX. 479.
Rodriguez (Gaspard), excite une Conjuration, XIII. 151. Il a la tête coupée, 152.
Rodriguez (Simon), Missionnaire établi à Sucheu, V. 432. Cité, XI. 495.
Rodriguez (Vincent), Missionnaire Jésuite, XIV. 183.
Roé (Thomas), (Ile de), XIV. 640. Thomas Roé Anglois, cité XV. 149. Ile & Côte nommées Thomas Roé's-welcome : *ibid.*
Roelofzs, Caporal Hollandois, VIII. 347.
Roelt (Christophe), Pensionnaire de Zelande, XV. 102.
Roenas, racine pour la teinture, X. 60.
Roenoke (Baie de) XIV. 459. *& suiv.*
Roetesy, Village, X. 84.
Rofarra, X. 550.
Roffei (Pere), Religieux Missionnaire, XV. 667.
Roganna, arbrisseau, XI. 703.
Roger, Jésuite, VI. 359.
Roger (Woods), Capitaine Anglois, III. 23. Un autre, ou peut être le même, nommé Woodes Rogers. donne une Relation, XI. 3. Voyage de Woodes Rogers aux Indes Orientales, 63. Eclaircissement qu'il donne sur les Voyages des Anglois, *ibid.* Ses observations sur les intérêts de sa Nation, 64. Objections qu'il se fait. Comment il y répond, *ibid.* Aveu contraire à ses espérances, 65. Son départ de la Rade royale, *ibid.* Remarques sur son Journal, 66. Par quelle voie il passe dans la Mer du Sud, 67. Ses observations, *ibid.* jusqu'où il s'avance au Sud, 68, Il se trouve dans la Mer du Sud sans le savoir. Histoire qu'il raconte d'un Ecossois abandonné dans une Ile, *ibid.* Suite de ce Voyage, 71. Observations de Rogers sur l'Ile Gorgone, 72. Autres observations qu'il fait sur les Iles Gallapagos, 74. Il est attaqué par un Chien marin, *ibid.* Il prend aux Espagnols une Description de toutes les Côtes de la Mer du Sud, 76. Ses observations sur cette piece & sur les Cartes, 77. Route de son Equipage jusqu'à Batavia. Passages dangereux, *ibid.* Réflexions jalouses de l'Auteur sur les Etablissemens Hollandois, 78. Son arrivée au Cap de Bonne-Espérance, *ibid.* Ses remarques sur la Colonie Hollandoise du Cap de Bonne-Espérance, 79. Son jugement sur le séjour du Pays, *ibid.* Il arrive en Angleterre avec un riche butin, 81. Cité, XII. 478, 505. 517, 519, 594. Woodes Rogers rétablit l'ordre dans l'Ile de la Providence, XV. 642.
Rogers, Anglois, III. 34. Le Sieur Rogers, Gouverneur de l'Ile James, visite le Roi de Barra, 479. Anthony Rogers, qui paroît le même, succéde à M. Plunket, & fait rebâtir le Fort de l'Ile de James, 481. Cité, XII. 478, 505.
Rognouse, Poste Anglois, enlevé par les François, XV. 653.
Rohan (M. le Duc de), est à Venise avec sa famille, X. 125.
Roi, Pour ce qui a rapport à ce nom. *Voyez* Rois.
Roïal, *voy.* Royal, poisson.
Roïas (Diego de) *voy.* Royas (Diegue de).
Roias (Gomez de) Espagnol, XIII. 206. Roïas, Cité 213, 219.
Rois : Un Souverain de Siam nommé Roi Noir, II. 103. Ce Prince a assujettit plusieurs Royaumes, 104. Son Frere, appellé le Roi Blanc, lui succéda, *ibid.* Ile du Roi, III. 578. Supplice de trois Rois, VI. 571. Avanture du Roi Dor, VII. 329. Roi âgé de plus de cent cinquante ans, VIII. 117. Trahison d'un Roi qui se fait Chrétien, 229. Offres de divers Rois, IX. 61. Pomme appellée fruit du Roi, X. 402. Ile des trois Rois, XI. 211. Plusieurs Iles nommées Iles du Roi, & par qui découvertes, XIII. 243. Fleuve des Rois Mages, XIV. 237.
Roiville, Gentilhomme Normand, & ses vûes, XV. 447. Il est poignardé, 448.
Rojas (François de), Officier dégradé, XIV. 58.
Rojas (Gabriel de (, Capitaine, XIII. 95. Il est enlevé, 96.
Rokbo (Riviere de) XI. 431.
Rokh, Oiseau prodigieux, VII. 371.
Rokingo, Place, X. 521.
Roku-Kaku, ou Ino-Matta, Mousse de Mer, XI. 707.
Rokway, Riviere, XIV. 552.
Rol (Hein), Marchand Hollandois, *voy.* Hein Rol.
Roland, nommé Chef de Justice, XII. 59. Montagne appellée, Table de Roland, XIV. 754.
Rolas (das), Iles fertiles, mais sans eau, IV. 477.
Roldan (Ile de), XIV. 86.
Roldan-Ximenès, donne origine à une longue sédition, XII. 67. Ses violences dans l'Ile Isabelle, 68. Il en sort avec des troupes. Négociations trompeuses, *ibid.* Roldan & ses Complices se retirent dans un Pays, 69. Cité, 80. Négociations avec ce Rebelle, 81. Ses nouvelles insolences, 83. Traité rompu par sa perfidie,

84. Il rentre dans ſes emplois, 85. Il eſt employé contre Ojeda, 92. Il le force de remettre à la voile, 93. Cité, 100 & *ſuiv.* Roldan & les anciens Rebelles ſont conduits priſonniers en Eſpagne, 112. Il périt par un naufrage, 114.

Roleville, Matelot François, meurt de faim, XIV. 202.

Rolfe (Jean), Gentilhomme Anglois, épouſe une Princeſſe Indienne, & Hiſtoire de cette Princeſſe, XIV. 468. La poſtérité de ſon fils Thomas Rolfe exiſte encore en Virginie, 472.

Rollan, Capitaine François, procure, par ſes ſoins, des animaux domeſtiques dans une Ile, II. 410.

Romain (Saint), Cap. XIV. 396.

Romains : Comment ils conſervent le commerce & la Navigation, I. p. *iv. de l'Introd.* Leurs connoiſſances Géographiques, *ibid. xiij.* Ambaſſade des Turcs aux Romains, VII. 238. Aqueduc Romain à Séville, XI. 555. Cap Romain. XIII. 52.

Roman, Facteur, III. 389.

Roman (S.), Cap. de l'Ile de Madagaſcar, I. 381. Le Cap de San-Roman, cité, VIII. 78.

Romano, Cap, I. 367.

Romano (Etienne), Capucin Miſſionnaire, a quelque connoiſſance de la Médecine, IV. 546.

Romano (François da), Avanture de ce Capucin Miſſionnaire, V. 63. Préſent qu'il envoie au Grand Duc de Toſcane, 85.

Romanus (Ægidius), Theologien, VII, 376.

Romata, colline, XI. 59.

Romba, Royaume, V. 224.

Rombave, arbriſſeau, VIII. 616.

Rombino, Ile, *voy.* Romblon.

Romblon, Ile, une des Philippines, X. 377. Elle paroît la même que Romblou, 390. de même que celle nommée Rombino, 393.

Romblou, Ile, *voy.* Romblon.

Rome : Célebre donation de la Cour de Rome en faveur des Portugais, I. 5. Autre donation du S. Siege en faveur de la Couronne de Caſtille, 20. Chapeau que le Pape benit & pourquoi, 53. Pape d'Arménie, 66. Lettre du Soudan d'Egypte au Pape, 86. Le Roi de Portugal écrit au S Pere, *ibid.* Privilege excluſif de cette Cour en faveur du Portugal, 214. Ambaſſade du Roi de Congo à la Cour de Rome, IV. 474, 475. Privilege du S. Siege accordé à ſeize Miſſionnaires, 491. Bulle du Saint Siege pour Congo, 558. Premiers Jugemens du Saint Siege, V. 534. Deux Jeſuites députés à Rome & pourquoi, 535. Dernier Jugement du du S. Siege, *ibid.* Articles d'un Bref accordés aux Chinois par le Pape, 543 & 544. Le Pape envoie des Religieux en Tartarie, VII. 247. Ambaſſade du Pape au grand Khan des Tartares, 250. Lettre que l'Empereur des Tartares écrit au Pape, 254, Ambaſſadeurs que deux Ducs envoient au Pape, 255. Avec quel mépris des Envoyés du Pape ſont traités, 262. Lettres d'un Prince & du Khan des Tartares au Pape, *ibid.* Miſſions & Lettres des Papes à divers Princes Tartares, 375. Autres communications des Papes avec la Tartarie, *ibid.* Le Pape envoie neuf autres Capucins au Tibet, 440. Obſtacles à des converſions, de la part de la Chambre Apoſtolique, 442. Le Roi de Battia écrit au Pape, 443. Bref du Pape aux Rois de Battia & de Batgao, *ibid.* Combien la Religion Romaine maltraitée à Batavia, IX. 134. Préparatifs du Pape pour recevoir trois Mandarins Siamois, 212. Comment ils ſont traités à Rome. Cérémonies de l'Audience, *ibid.* Comment le Pere Tachard harangue le Pape, 213. Préſens du Roi de Siam au Pape, *ibid.* Comment les Envoyés Siamois ſaluent ſa Sainteté, 214. Brefs & préſens du Pape, *ibid.* Le Saint Siege conſulté, l'Eſpagne obtient l'inveſtiture de Nouveau Monde, XII. 33. Droit qui regarde le S. Siege, 655.

Romeiro, poiſſon, appellé auſſi Pélerin, ſert de cortege au Requin, IV. 533.

Romelie, Place, X. 129.

Romer, Machiniſte, IX. 271. Un Colonel Ingénieur de ce nom, XIV. 177.

Romero (Cabellos el), Ile, XII. 78.

Romero (Pierre), Officier Caſtillan, XIII. 140.

Romi, Fort Eſpagnol, VIII. 373.

Romiſſe, VIII. 165 & 166.

Rompion, ou Courge, ſorte de fruit, IV. 587.

Ronca, Cacique, & ſon Pays, XII. 183.

Rond, petit animal dont la peau nommée Zibeline, VII. 352.

Ronde, Ile, XIV. 575.

Rondel (Lawrence), Capitaine de Vaiſſeau Anglois, I. 265.

Rondelet, Hiſtorien, XIV. 177, 304.

Rongo, Cornet ou Trompette d'Ivoire, IV. 601.

Rong-quan, maiſon, *voy.* Tong-quan.

Ronovo, Riviere, X. 155.

Ronquille (Dom Conſalve de), Gouverneur qui fonde une Ville, X. 382.

Ronquillo (Dom-Juan de), Eſpagnol, continue la guerre, X. 404.

Ronquillo (Philippe de), Eſpagnol, XV. 155. Cité, 159 & *ſuiv.*

Rontfort, III. 457.

Roode-kliftens, nom d'une partie de Côte, III. 619.

Roojeud, Poiſſon, *voy.* Breme.

Rook, Ile du Chevalier, XI. 241.

Roots, Anglois, aſſocié de Moore, III. 96 & 97.

Rootſey (John), Barbadien, Chef d'un Comptoir Danois, III. 373.

Roque (Sieur de la), Francois, prend Jamesfort, II. 542. Il eſt conduit au Fort de James les yeux bandés, III. 22. Il eſt tué dans une attaque, 23.

Roque (François de la), Seigneur de Roberval dont il prend le nom, & que le Roi François I honore de la même autorité que lui, XIII. 34.

Tems auquel il part pour ſon voyage, 37. Comment Jacques Cartier ſe dérobe à ſes ordres, *ibid.* Autres voyages de Roberval, & ſa mort, 38.
Roquepiz (Ile de), & ſes agrémens, I. 386. Sa poſition quant à la latitude, 402.
Roquette (grande), arbriſſeau du Canada, XV. 255.
Roquettes (des), Command. François, VIII. 620.
Ros (Dom Baltazar Garcia de), eſt chargé d'un Siége, XIV 256.
Roſalie, Evêché, IX. 177. L'Evêque, Cité, 200. Fondation d'une Ville, nommée Roſalie, projettée, XIV. 628. Fort de Roſalie, 614.
Roſandrian, ou Rohandrian, Chef de Provinces, VIII. 599.
Roſario, Riviere & Ville de ce nom, XI. 388.
Roſa-ſolis, ſorte de liqueur, II. 114.
Roſe, nommé pour commander les Canots Anglois, eſt condamné à demeurer ſans emploi, III. 55.
Roſe (Jean de), François, épouſe une jeune veuve à Colombo, X. 167.
Roſe (Sainte), Ile, XIV 574.
Roſe, Inſecte d'eau, ou Poiſſon Roſe, XV. 301.
Roſeaux propres à faire du papier, VI. 43. Roſeaux noirs dont on fait des inſtrumens de muſique, 98. Roſeaux, de la racine deſquels on fait les cannes pour s'appuyer, X. 512.
Roſemary (Pierre), Portugais, débauche des Deſerteurs Anglois, II. 76.
Roſes, fleurs: Roſe des Caraïbes, XIV. 324. Cap nommé Pointe à la Roſe, XV. 506.
Roſiers (Cap des), XIV. 754.
Roſisko, & poſition de ce lieu, II. 115.
Roſſanive, côté d'une langue de terre, VIII. 365.
Roſſe, nom d'un jardin, VIII. 461.
Roſſia, Hyver du Pays de Benin, I. 220.
Roſſignols de l'Ile de Maragnan; XIV. 317. Port Roſſignol, 592.
Rota, Ville, I. 507. Lieu ou Ile nommé Rota, XI. 164. A qui appartient Rota, 551.
Rotamaluco, Prince Indien, I. 113.
Rotay (Ile de), XI. 224.
Rotgan, Oiſeau, eſpece d'Oie rouge, XV. 298.
Rothaos (Adrien), Amiral Hollandois, XI. 292. Nommé auſſi Rothas, 301.
Rothas, Hollandois, *voy.* Rothaos.
Roti, Ville, IV. 578. *Sign.* Dddd.
Rotonde (Sainte Marie de la), Ile, XII. 40.
Rotondo (Monte), Montagne, I. 226.
Rotſiku, ou Naio-Dacke, roſeau, XI. 719.
Rottale, ſorte de poids, II. 136.
Rottang, Canne pour s'appuyer, X. 512. Nommée auſſi Rattang, 661. Obſervation ſur les Rattangs, XI. 404. Racines de Rottangs, 719.
Rotte, Ile, XI. 245.
Rotterdam (Ile de), XI. 212.
Rouba-Rouba, Droit du Royaume de Banda, I. 484 *& ſuiv.*
Roubendi, Place, X. 205.
Roucovier, arbre qui produit la teinture appellée Roucou; ſa nature & compoſition, XV. 690.
Roue Chronologique, & ſes diviſions, XII. 528.
Rouen, Paraſol Siamois, IX. 276.
Rouge (Mer), *voy.* Mer. Pointe rouge, IV. 403. Riviere rouge, XIV. 631. Ile rouge, 692. Riviere rouge, 739.
Rouget, Poiſſon commun à Timor, XI. 254.
Rouleaux pour applanir la terre, V. 438.
Roulin, Prêtre, *voy.* Ralin.
Round-Hill, Cap, IV. 455.
Roupie, ſorte de monnoie, VII. 118. Roupies d'or & d'argent, X. 318. Hiſtoire des Roupies qui portent les douze ſignes du Zodiaque, *ibid.*
Rouſſeau (Jacques), François, XIV. 207.
Rouſſelan, Officier de valeur, &c. XV. 539.
Rouſſet, groſſe étoffe, VI. 225
Routes: Celle d'un Vaiſſeau Anglois, II. 108. Hôtelleries d'une route, V. 53. Route remplie d'Anes & de Mulets, 456. Logemens & commodités d'une route, 461. Difficultés d'une route, 467. Route fort peuplée, 476. Combien les vivres à bon marché ſur une route, 485. Commodités d'une route, 531. Route pour le Commerce, VI. 54. Route extrêmement difficile, 70. Difficultés d'une route, 177. Routes par des Pays deſerts: Pourquoi les Villes y ſont détruites, 572. Route commode, 589. Route merveilleuſe, VII. 41. Route difficile entre des Montagnes, 106. Route qui conduit à Kashgar, 109 & 110. Deux routes pour Laſſa, 117. Celle du Nord, *ibid.* Celle du Midi, 118. Route deſerte & difficile, 266. Difficulté d'une route, 275. Deux routes, la premiere, 322. La ſeconde, 323. Ordres des routes & des poſtes, 327. Route des marchandiſes de l'Inde, 372. Route de Tauris au Catay, 408. Route de Kachemir à Kashgar, 409. Autre route de Kashgar au Catay, *ibid.* Pluſieurs Villes ſur une route très fatigante, 417. Diverſes entrepriſes pour trouver des routes à la Chine, 423 *& ſuiv.* Route des Caravanes de Patna, 431. Comment cette route traverſe les Montagnes, 432. Route qui conduit à Leh ou Ladak, 434. Diverſes routes 451 *& ſuiv.* Routes variées, 458. Route Impériale, 466. Grande route juſqu'à Péking, 469. Route effrayante, 470. Routes très fréquentées pendant la chaſſe de l'Empereur de la Chine, 471. Route qui conduit à Péking, 472. Avis affiché ſur une route, 481. Route de Péking en Tartarie, 581 *& ſuiv.* Suite de la route, 585. Route par un Pays deſert, VIII. 59. Route & hauteur, 64. Route incertaine, 186 Beauté d'une route, 219. Route juſqu'au Cap de Bonne-Eſpérance, 270. Détail d'une route, 405 *& ſuiv.* Détail d'une autre route, 415. Route dangereuſe & pénible, 462. Route des Flottes marchandes de la Compagnie Hollandoiſe, 494. Plan de la route de deux fugitifs Anglois, 507. Leurs préparatifs pour

prendre une autre route, 508. Route de Patane à Maſulipatan, IX. 60. Difficultés de la route depuis le Cap de Bonne-Eſpérance juſqu'à l'Ile de Java, 131. Beauté d'une route, 139. Quelle route on annonce à des Jéſuites Mathématiciens 188. Route que des Portugais prennent pour ſe rendre à Nanquin ou Nanking, 402. Route de Patna au Royaume de Boutan, 540 *& ſuiv.* Celle depuis Mongher juſquà Patna, 581. Route par terre de Goa à Viſapour, X. 83. Obſervations ſur les routes de Perſe aux Indes, 131. Route de Surate à Agra par Brampour & Seronge, 132. De Daca à Caſambazar, 158. Dangers d'une route juſqu'à Mocka, 287. Route de Mocka à la Cour du Roi d'Yemen, 292. Idée générale de la route de Jedo, 490. Route de Nangazaqui ou Nangaſaki à Kokura, 491. De Sinonoſeki à Oſacka, 497. D'Oſacka à Meaco, 505. De Meaco à Fammamatz, 511. Poſtes établies ſur les routes au Japon 601. Route des Anglois juſqu'à Batavia, XI. 77. Celle de l'Ile S. Vincent juſqu'à l'Ile Sainte Catherine au Bréſil, 95. Curieuſe route du Galion Eſpagnole, 161. Route projettée, 210. Route de deux Vaiſſeaux François pour les Terres Auſtrales, 256. Route de Japare à Mataram, 327. La meilleur route dans la Mer du Sud, 339. Route inſtructive pour les Voyageurs, 342. Plan d'un Auteur pour une route, 398. Route que des Avanturiers ſe propoſent, 415. Diverſes routes pour voyager au tour du monde, 461 *& ſuiv.* Remarques ſur la ſuite d'une route, 503. Prix qu'on paie pour une route par Mer, 512. Plan & diſpoſition d'une route, 515. Route de S. Lucar à Séville, 552. Celle que tient le Voyageur la Barbinais, 571. Supputation d'une route, XII. 50. Route de Ponce de Leon dans ſon voyage, 175. Extrêmes difficultés d'une route, 290. Récit de la route d'un Volcan, 313. Route d'un Voyageur, 459. Route qui conduit aux Sauts d'une Riviere, XIII. 36. Obſervations de Mathématiciens dans leur route, 237. Route de Porto-Belo à Panama, 271. Trois routes de Quito au Maraſſnon, 383. Route de Valparaiſo à Sant'Iago, 428. Route de Quito à Tomebamba, 441. Route par terre de Quito à Panama, par le Popayan, 444 Route de Cali à Buenaventura, 446. Uſages des Habitans de cette route, *ibid.* Celle de Piſco au Callao, 458. Route par terre de Caracol à Quito, 461. Suite de cette route, 465. Route depuis Tarqui juſqu'à Jaen, XIV. 25. Celle de S. Marc au Fort S. Joſeph, 572. Celle de S. Joſeph à Penſacole, 574. Du Canal de Bahama à l'Ile S. Domingue, 577. Erreurs & embarras d'une route, 614. Route du Pere Charlevoix & ſes obſervations, 699. Route par terre du Cap François à Leogane, XV. 410. Route par Mer, 411.

Roux, arbre, *voy.* Tobé.

Roveda, Chinois, intime ami des Jéſuites, V. 548.

Rowles (Richard), Anglois, commande un Vaiſſeau de la Flotte d'Alexandre Sharpey, I. 516. Il écrit la Relation de ſon voyage, *ibid.* La tempête l'ayant ſéparé de ſon Amiral, il va à Priaman, 540. Les vents briſent & emportent le mât de ſon Vaiſſeau. Il le retrouve & on le rétablit. Rowles va chercher ſon Amiral à Madagaſcar & à Zanzibar, *ibid.* Il ſe laiſſe conduire par le vent, 541. Voulant viſiter le Roi de Kauquomorra, à peine touche-t'il le rivage qu'il eſt enveloppé & enlevé par les Inſulaires, *ibid.* Les Negres attaquent ſon Vaiſſeau, 541. Retour de ce Bâtiment en Europe, 543. Lumieres qu'on a ſur ſon infortune. Détail tiré de deux lettre à ce ſujet, *ibid.* Autres explications ſur ce voyage infortuné, 544.

Rowry, Capitaine d'un Bâtiment de Briſtol, & ſervice que deux Vaiſſeaux Anglois lui rendent, III. 459.

Roxelane, Riviere, nommée auſſi Riviere de S. Pierre, XV. 493.

Roxo (Cabo), *voy.* Capo Roxo.

Roxo (Rio), & ſon embouchure, II. 320.

Royal, & tout ce qui a rapport à ce nom, *voy.* Royal, gros Oiſeau.

Royal, gros Oiſeau: voyez ſa figure à la planche, III. 303. Poiſſon Royal, ou le Negre, & ſa figure, IV. 258. Ce poiſſon cité, 615. Une eſpece de Lion porte auſſi ce nom, V. 86. Iles Royales, XI. 43. Leur deſcription, 363. Port-Royal, XII. 474. Plan de Port-Royal & de ſes environ. Ile de Port Royal, *ibid.* Fleuve Royal, XIV. 237. Port Royal, 567. Les François ſont établis à Port Royal, 593. Situation de ce Port, *ibid.* Conceſſion de Port-Royal, 594. Comment Port-Royal ſe ſoutient, *ibid.* Etabliſſement des François dans l'Ile Royal, autrefois Cap Breton, 671. L'Ile du Cap Breton nommée Ile Royale, 675. Communications poſſibles dans l'intérieur de l'Ile, 677. Son climat & ſes productions, 678. Habitans naturels de l'Ile Royale, 680. Conduite que la France tient avec eux. Leurs uſages, *ibid.* Fort Royal, & ſon attaque par Ruyter, XV. 501. Baie nommée Port-Royal, 577. L'Iſthme de Port-Royal baiſſée par un Ouragan, 584.

Royamban, Tribunal, *voy.* Poyambam.

Royas (Diegue de), Officier Eſpagnol, XIII. 132. Informations ſur les découvertes de cet Eſpagnol, nommé auſſi Diego de Royas, 178. Ses Troupes marchent contre Carvajal, 179. Carvajal les défait, *ibid.* Royas, cité, 213, 219.

Royas (Gomez), Capitaine Eſpagnol, XIII. 122.

Royer, Jéſuite Mathématicien, IX. 176.

Rua (Alonjo Perez de la), Capitaine Eſpagnol, XIII. 242.

Rua-drecha, Grande & belle rue de Goa, VIII. 262.

Ruba (Biram), *voy.* Biram Ruba.

Rubani, nom des Pilotes de la Mer rouge, & d'où vient ce nom, I. 156.
Rubeh, Riviere, X. 207.
Rubio, d'Auñon, &c. *voy.* Auñon (Diego Marcillo Rubio d').
Rubis : Lieu d'où on en tire, I. 85. Poignards garnis de rubis, 147. Rubis de la belle eſpece, VI. 485. Mines de rubis, VII. 211. Un rubis d'un prix ineſtimable, 364. Baſtion nommé le Rubis à Batavia, VIII. 483. Rubis qu'on tire de pluſieurs Rivieres, 549. Rubis du Pégu, IX. 567. Deux Contrées d'où ſe tirent les rubis, XI. 681. Mines de rubis, XIII. 599.
Rublenan (Godefroi), cité, VII. 23.
Rubruquis : Sa Géographie éclaircie, V. 527. Journal de ce Miſſionnaire Européen, VI. 548. Cité, 592. Guillaume de Rubruquis Capucin, envoyé en Tartarie par S. Louis, VII. 248. Carte pour ſon voyage dans les parties Orientaleſs du monde, 263. Il eſt dépêché en Tartarie par le Roi S. Louis, 264. Son départ, 265. Il arrive à Soldaia. Son équipage, *ibid.* Préſens qu'il fait à un Prince Tartare, 266. Il part pour la Cour de Sartak. Route deſerte & difficile, *ibid.* Prédications de Rubruquis, 267. Il arrive au bord du Tanaïs. Comment il le paſſe, *ibid.* Il arrive à la Cour de Sartak, 268. Audience du Prince. Il dépêche des Envoyés à la Cour de Baatu. Leur route. Audience qu'ils reçoivent du Prince Baatu, *ibid.* Rubruquis eſt obligé de ſe rendre à la Cour de Mangu-khan, 269. Habits qu'on lui donne pour le voyage. Incommodités de la marche, *ibid.* Déſintéreſſement des Envoyés, 270. Ce que Rubruquis rapporte touchant le Prêtre-Jean, 271. Il part de Kaylak, 275. Difficulté de la route. Rubruquis charme le Diable, *ibid.* Suite de la route des Envoyés, 276. Ils arrivent à la Cour de Mangu-khan. Leur réponſe aux queſtions qu'on leur fait, *ibid.* Conſeil qu'un Moine lui donne, 277. Froid extrême du Pays. Audience que les Envoyés obtiennent du Khan. Ce qui s'y paſſe, *ibid.* Réponſe de l'Empereur, 278. Ce Prince accorde deux mois de repos aux Envoyés. Connoiſſances qu'ils font à ſa Cour, *ibid.* Séjour de l'Auteur à la Cour, 279. Il fait rougir le Moine Sergius de ſon impoſture, 280. Secours accordé aux Envoyés. Cérémonies qui leur ſont inconnues, *ibid.* Malheur arrivé au Compagnon de Rubruquis, 281. Hiſtoire d'une Croix, 282. Le compagnon de Rubruquis, obtient grace. Maladie d'une Impératrice, & remedes employés par Sergius & Rubruquis, *ibid.* Guériſon de cette Impératrice, 283. Obſervation de Rubruquis, 284. Région miſérable & ſans Villes, *ibid.* Hiſtoire racontée à Rubruquis, 285. Voyage de l'Auteur à Karakarum, *ibid.* Orage qui s'éleve ſur la route, 286. Arrivée des Envoyés à Karakarum, *ibid.* Rubruquis penſe à ſon départ, 288. Termes dans leſquels le Khan le congédie, 289. Faveurs que le Khan leur accorde, 290. Allarmes du Compagnon de Rubruquis. Il prend le parti de s'arrêter en Tartarie. Préſens qu'on fait aux Envoyés, *ibid.* Deſerts que Rubruquis traverſe, 291. Dangers auxquels il eſt expoſé. Il rencontre le Prince Sartak. Il arrive au Camp de Baatu, *ibid.* Il prend le parti de paſſer par la Perſe, 292. Il part avec un Jugur pour guide. Il deſcend le Volga. Suite de la route, *ibid.* Rubruquis rencontre cinq Freres Prêcheurs, 295. Il écrit ſa Relation au Couvent d'Acre, 296. Obſervations de l'Auteur ſur l'état des Infideles & ſur la converſion des Tartares, *ibid.* Ses éclairciſſemens ſur les mœurs & uſages des Mongols, 297 & *ſuiv.* Hiſtoire racontée à Rubruquis, 305. Pouvoir qu'il attribue aux Prêtres Tartares, 306. Caractere de Rubruquis, 311. Cité, 313, 314. Différence entre ſa Relation & celle de Marco-polo, 348.
Ruches, & miel, III. 302.
Rudhin, Place, VII. 66.
Rue (M. de la), Officier François, & ce qu'il fait au Siége d'Arguim, II. 442. Il ſe ſaiſit d'un Vaiſſeau Danois & d'un Bâtiment Hollandois, 558. Il veut battre la Place de Biſſao, 559.
Ruſiſco, lieu où les Normands ont un Etabliſſement, II. 424 & *ſuiv.* Traité que le Roi de Ruſiſco fait avec une Compagnie Françoiſe, 426, 448. Chemin par terre aſſez commode d'un Fort à Ruſiſco, 450. Planche de la vûe de Ruſiſco, 464. Deſcription de Ruſiſco nommée auſſi Rio Freſco, 465. Bois dont la Ville eſt couverte, 466. Les Officiers du Damel y réſident. Chaleur exceſſive du Pays. Comment les Negres de Ruſiſco aiment le Poiſſon. Baie de Ruſiſco que les François nomment Baie de France. Abondance des troupeaux, *ibid.* Nombre des maiſons & des Habitans, 467. Figure & caractere des Habitans. Reception d'un Général François à Ruſiſco, *ibid.* Ruſiſco nommé auſſi Traviſco, III. 35. Grande quantité de poiſſons de pluſieurs ſortes à Ruſiſco, 323. Situation de la Ville, 336. François à Ruſiſco, nommé autrement Ruſiſque, VIII. 566.
Ruſiſque, *voy.* Ruſiſco.
Ruſo, Roi d'Hidalcan, après la mort de Sabay ſe ſaiſit des Etats de ce dernier & les donne à ſon fils Iſmaël, I. 113. Doute ſur ce nom, *voy. la Note* (a), *ibid.*
Ruines majeſtueuſes, XIII. 440.
Ruiſſeaux, *voy.* Rivieres ſans noms.
Ruiter, Amiral Hollandois, XI. 328. Cité, *ibid.* 334.
Ruiz, Eſpagnol, XIII. 200.
Ruiz (Barthelemi), Pilote Eſpagnol, XIII. 454.
Ruiz de Galan (Dom François), Officier Eſpagnol, homme dur juſqu'à la cruauté, XIV. 65.
Ruko, Prunier commun, XI. 698. Pommier nommé Ruko-Reikin, *voy.* Rai-kin.
Rukuchel, lieu, VII. 594.
Rum, ſorte de liqueur extraite du ſucre, III. 84.

Le

Le Commerce du Rum avangeux dans la saiſon des pluies, 90, 237. Vaiſſeau chargé de Rum, 361.
Rum, ou Kerman, VII. 154. Sultan Kalife de Rum, 182.
Rumbo (Pointe de), & commerce qui s'y fait, III. 14. Port de Rumbo, 101.
Rumena (Pointe de), XIII. 500.
Rumgambokf, arbre, *voy.* Kemboku.
Rumi-Kan, appellé d'abord Muſtapha, & qui ſous ce premier nom ſecourt la Ville de Diu, I. 131. Le Roi de Cambaye le récompenſe, lui donne cette qualité de Rumi-Khan, & pourquoi, 132.
Rumi-kham, fils de Khojah Zaffar ſuccede au commandement de ſon pere, avec le deſir de vanger ſa mort, I. 205. De concert avec Juzar Kham, il entreprend un aſſaut général contre les Portugais à Diu, *ibid.* Ce Général More traite indignement Correa Portugais, & lui fait couper la tête, 208. Il tourne le dos pour rallier ſes troupes débandées, 210. Après s'être défendu juſqu'au dernier ſoupir ſa tête eſt apportée au Gouverneur à Diu, 211.
Ruminagui, Commandant Indien, prend la fuite, XIII. 67. Il veut s'emparer du Trône, 79. Sa cruauté, 80. Il fait tuer ſes femmes, 81.
Rumos, Nation, I. 365.
Rumphius, Hiſtorien, XIV. 177.
Rums, Ville, & ſa poſition, I. 158. Ce nom donné aux Egyptiens commerçans à Achin, 376.
Rup-cheu, nom d'une porte de la grande Muraille de la Chine, VI. 579.
Rupert, Ile, XI. 42 & 43. Riviere & Prince de ce nom, XIV. 639.
Rus, fils de Japhet, VII. 36.
Ruſling, Anglois, & ſon extravagance dans une maladie, III. 79.
Ruſſel (John), nom Anglois que prend un nommé Jean Lopez Portugais, Capitaine d'un Vaiſſeau de Pirates, II. 325. Ses emportemens & ſes menaces. Il ſe fait amener Roberts Patron d'une Chaloupe Angloiſe, & le maltraite, *ibid.* Diſcours de ce Pirate, & réponſe de Roberts, 326. Ruſſel eſt admis à l'Audience du Général des Pyrates avec les priſonniers Portugais, 328. Récit de ſon expédition, *ibid.* Il ne trouve point d'argent dans une Ile, 329. Sa fermeté à répondre à ſon Général. Suite de ſon récit, & ſes menaces, *ibid.* Pour l'intérêt commun il veut violer la loi des Pirates, 330. Ses propoſitions à Roberts, 332. Sophiſme de Ruſſel pour gagner ce dernier, 333. Souper qu'il donne à Roberts, & ſes circonſtances, 334. Nouveaux outrages de Ruſſel, 335. Sa furieuſe obſtination. Il emmene Roberts ſur ſon bord, leur dernier entretien, *ibid.* Sa raillerie, 336.
Ruſſel, Commandant d'un Vaiſſeau, eſt envoyé pour rétablir & garder le Fort de James, III. 25.
Ruſſel, Colonel, III. 398.
Ruſſes, *voy.* Ruſſie,
Ruſſie: Ambaſſade de Ruſſie à la Chine, V. 503 *& ſuiv.* Par où les Ruſſiens viennent à la Chine, VI. 118. Terme humiliant changé en faveur des Ruſſiens, 383. Sibérie Ruſſienne, 547. Conquête que les Ruſſiens font d'une partie de la Tartarie, *ibid.* Ruſſiens, cités, 549. Comment les Ruſſiens nomment les Mancheous, 565. Ménagemens d'un Khutuktu pour les Ruſſiens, 597. Ville deſerte découverte par les Ruſſiens, VII. 21. Forme & ſujet de feuilles de papier de ſoie qu'ils y trouvent, *ibid.* Autres découvertes par les Ruſſiens: Autre plus recente, 22. Une branche des Eluths ſous la protection de la Ruſſie, 26. Les Ruſſiens nommés Vouſes, 67. Les Ruſſiens défaits dans une bataille, 94. Les Uſbeks attaquent des Forts bâtis par les Ruſſiens, 146. Traité qui trompe les Ruſſiens, *ibid.* Les Ruſſiens maſſacrés avec leur Chef, 147. Conquête de Kipſak par les Ruſſiens, 163. Invaſion des Ruſſiens, 185. Ils y périſſent tous, *ibid.* Ambaſſadeur Uſbek à la Cour de Ruſſie, 202. Ce que Marco-Polo dit de la Ruſſie, 353. Congrès de Selingha entre les Chinois & les Ruſſiens, 447. Réponſe des Ambaſſadeurs Ruſſiens, 464. Caractere d'un Envoyé Ruſſien, 473. Viſite qu'il fait aux Jéſuites, 474. Voyage des Ruſſes, XV. 168 *& ſuiv.*
Ruſſiens, *voy.* Ruſſie.
Ruſtack, lieu conſidérable, X. 203.
Ruſuan, aſſure la mort d'un Amiral Anglois & de tous les gens de ſa ſuite, II. 10.
Rutenfels (Jacques), Ecrivains, cité, VI. 16.
Rutland, Anglois, priſonnier dans l'Ile de Ceylan, VIII. 497. Projets qu'il fait pour ſa liberté, *voy.* Knox (Robert).
Rutter (William), Voyageur Anglois, écrit la relation de ſon voyage, I. 262. Eclairciſſemens ſur les relations de ce voyage. Ce que les Anglois font ſous la conduite de ce Capitaine, *ibid. & ſuiv.*
Ruwenort (Giſbert), Maître d'Hôtel d'une Ambaſſade Hollandoiſe, V. 322.
Ruydas, Capitaine Eſpagnol, & pluſieurs autres dont les corps ſe conſervent gelés, XIII. 89.
Ruy-Diaz de Guſman, XIV. 76.
Ruyge-Hoeck, Cap, IV. 62. Le même que *Monte del Diabolo*, 70. *voy.* Mango (Montagne de).
Ruyl (Aert Cornéliſz): Rapport de ce Hollandois, VIII. 307.
Ruyter, Hollandois, oblige le Gouverneur Anglois du Fort de Gorée à ſe rendre à diſcrétion, II. 447. Il enleve le Château de Cormantin à une Compagnie Angloiſe, III. 2. Il détruit un Fort Anglois, & butin qu'il fait, 233. Cet Amiral eſt chargé de venger ſa Nation, IV. 53. *Sign.* G. Il ſe rebute de l'attaque du Cap Corſe, 54. *Sign.* G. Il reprend le Fort de Naſſau, 61. Son expédition contre Cormantin, 67. Ses troupes d'abord repouſſées, 68. Il eſt ſecouru par les

Negres. Défenſe des aſſiégés. Le Fort lui eſt livré, *ibid* Ruyter attaque le Fort Royal de la Martinique, XV. 501.
Ryertz (Cornelius), Commandant Hollandois, ſe rend, V. 387. Comment traité. Déclaration qu'on lui fait, & ſa réponſe, *ibid.* Sa paſſion pour un Etabliſſement à la Chine, 388. Cité, 389. Il eſt racheté, un autre lui ſuccede, 391.
Ryſwick, Fort, VIII. 484.

S

SA, arbre, XI. 703. Arbriſſeau de ce nom, 709.
Sa (Conſtance Rodrigue de), ou d'Almeyda, Dame Portugaiſe, ſuit ſon mari, II. 284.
Sa (Emmanuel de), Portugais, XIV. 227.
Sa (Garcie de), Portugais, fait renoncer le Roi de Bantam à ſon entrepriſe, I. 124. Il fortifie Baſaïm & oblige le même Prince d'en lever le ſiége, 134. Nommé auſſi Dom Garcie de Saa, IX. 370.
Saa (Dom Garcie de), *voy.* Sa (Garcie de).
Saada, Ile, une des Comores, I. 470. Commerce & humanité des Habitans, *ibid.*
Saaga, X. 555.
Saamoto, Ile, autrement nommée Iſabelle, XII. 16.
Saamouna, bel arbre de figure extraordinaire, & ſon fruit, XI. 666.
Saana, ou Zenan, Ville, *voy.* Zenan.
Saavedra, Officier Eſpagnol, XIII. 214.
Saba. Ville de Perſe, I. 113. Tradition des Abyſſins ſur la Reine de Saba, 177. Reine de Saba, citée, V. 225. Le Poiſſon maquereau porte auſſi ce nom, X. 675.
Saba, Ile, une des Antilles, XV. 673.
Sabaa, II 499.
Sabaku, X. 554.
Sabanda, Royaume, V. 225.
Sabandar, qui ſe rend à bord d'une Flotte Hollandoiſe, VIII. 98. Bon office de ce Sabandar, 101. Un Sabandar maſſacré à Bantam, 385.
Sabani, graine, VIII. 155. Cette drogue, citée, XI. 675.
Sabanos, Peuples, *voy.* Subanos, Province.
Sabaucé, arbre, XIV. 310.
Sabay, Seigneur ou Prince d'une Ile appellée Goa, I. 49. Un Portugais banni ſe retire auprès de lui, 56. Un Roi de Dékan porte le même nom, 106. Naiſſance, fortune & mort de Sabay Roi de Goa, 113. Palais qu'il bâtit, *ibid.*
Sabawzar, Ville, VII. 425.
Sabbegi, ſorte de vin de Palmier, III. 259.
Sabdariffa, Plante, & ſon fruit, XI. 666.
Sabder Aly Kam, Prince Indien, IX. 619. Humiliant Traité de ce Prince, 623. Viſite qu'il rend au Gouverneur François de Pondichéry, 632. Ses derniers témoignages de reconnoiſſance, 633.
Sabdar-Saheb, Prince Indien, IX. 619. Cité, 624.
Sabergau, Village, VIII. 464.
Sabeta (Pointe de), XII. 76.
Sabgos, Province, VIII. 401.
Sabi, ou Xavier, Ville Capitale du Royaume de Juida, III. 500. Comptoirs de Sabi brûlés. Grandeur de cette Ville, *ibid.* La Ville de Sabi abandonnée & priſe par les Dahomays vainqueurs, 517. Sabi ou Xavier, principale Province du Royaume de Juida, IV. 275. Marché de Sabi, 279. Foire champêtre de Sabi & ſes circonſtances. Alimens, denrées & marchandiſes qui s'y vendent, *ibid.* Entrée du Seigneur d'Ardra dans la Ville de Sabi, 327. Situation & deſcription de la Ville de Sabi, 360. Elle eſt auſſi nommée Xavier & Sabié. Combien elle étoit peuplée avant la révolution, *ibid.* Vûe des Comptoirs Européens de Xavier ou Sabi, 362.
Sabia, Pays, X. 330.
Sabié, *voy.* Sabi.
Sabine, arbriſſeau, XI. 715.
Sable (Pointe de), Baie, II. 405.
Sable, qui rend de grands ſervices, III. 48. Contrée nommée Sable rouge, & pourquoi, V. 137. Montagne du Sable rouge, 138. Sable d'or & d'argent dans des ruiſſeaux, VI. 50. Contrée nommée Sable blanc, *voy.* Karakum. Sable & Mines d'or, 87. Riviere du Sable d'or, 93. Grand Déſert de Sable, VII. 114. Sable d'or dans des torrens, 242. Sable d'or dans une Riviere, 332. Ile nommée de Sable, XIV. 190. Sort de quarante François dans l'Ile de Sable, *ibid.* Nation du Sable & du Talon, 687 Riviere de Sable, 707. Fort François de la Pointe de Sable, XV. 455.
Sable, animal, autrement nommé Inſire, V. 87. Fourrures de Sables, richeſſe d'un Diſtrict Chinois, VI. 88.
Sables-brûlés ou Lybie-maritime, II. 451.
Sabloniere, François, XIV. 619. Cité, 620.
Sabo, Royaume: Viſite que le Roi de Sabo & autres Princes font aux Anglois, III. 374. Caractere du Roi de Sabo, 390. Singulieres careſſes de ſes femmes, 391. Ce Prince ſe fait honneur du calme de la Mer, 392. Le Roi de Sabo permet l'érection d'un Fort à Mawri, IV. 10. Mécontentement des Negres de Sabo contre les Hollandois, 13. Royaume de Sabo, 15.
Sabongo, Ville, VIII. 363.
Sabor (Cap de), XII. 78.
Sabos, ou Sovaſen, Chefs de Provinces, IV. 616.
Sabot de la Vierge du Canada, Plante, XV. 256.
Sabou, Royaume, III. 353.
Sabrago, avec un autre Turc apportent un préſent à un Capitaine Anglois, II. 66.
Sabran (M. de), Envoyé de France, X. 125. Il part pour Veniſe, *ibid.*
Sabrangh, lieu près de Patane, II. 104.
Sabrebou, ou Souverabo, Village, III. 619.

Sabres, des Negres, & figures de cette sorte d'armes, IV. 200. Autres figures de Sabres, 297. Forme des Sabres des Peuples de Juida, 345. Forme de ceux des Malayens, 347.
Sabrun, Ville, VII. 242.
Sabu, Pays, IV. 31. Les Habitans se joignent aux Comméniens pour éviter leur ruine, 36, 38. Etendue du Royaume de Sabu, 58. Sa fertilité. Les Negres du Pays haïssent les Hollandois, *ibid.* Guerres d'un Roi de Sabu aux quelles le Prince son Fils met fin; 59. Situation de la Ville de Sabu, *ibid.*
Sabuda, Ile, & sa description, XI. 230. Ses Habitans, 231. Leur commerce, *ibid.*
Sabuki, ou Ro, plante, XI. 706.
Saburosima, Ile, X. 554.
Sabuti, Tortue de terre, XIV. 157.
Sac (Grand cul de), Habitation, XV. 521.
Saca, animal, VIII. 604.
Sacaben, XII. 30.
Sacaja, Province, X. 652.
Sacar-mambu, sucre insipide, VIII. 617.
Sacatepeques, Montagnes, XII. 492.
Sacatula, Ville, XII. 451.
Sacavarly, Roi des Chingulais, VIII. 532.
Sacay, Ville, X. 643.
Sacerdoce, *voy.* Prêtres.
Sachem (Grand) Roi Indien, XIV. 516.
Sa-cheu-fu, Ville, VI. 27. C'est la Capitale d'une Province, 38.
Sa-chi hu, Prince Tartare, VII. 74.
Sack, nom que les Anglois donnent aux vins de Canarie, II. 240.
Sackar, Ville marchande, VIII. 416.
Sackay, grande Ville au Japon, II. 220.
Sacku, X. 551.
Sacotay, Pays, IX. 425.
Sacramalon, herbe potagere, XV. 710.
Sacrement (Saint), Lac du XIV. 600.
Sacrifices (Ile des), & d'où lui vient ce nom, XII. 249.
Sacrifices: Jeune Portugais sacrifié aux Idoles, I. 129. Sacrifices des Chinois de Java, 416. Sacrifice fort singulier des Ganches, II. 251. Sacrifice barbare aux Iles Canaries, 290. Cérémonies d'un sacrifice de l'Empereur de Bissao, 561. Sacrifice des Negres, III. 209 & *suiv.* Deux sacrifices humains, 511 & *suiv.* Sacrifice de quatre mille Negres, 520. Autre sacrifice de quatre cens Negres, 522. Sacrifice pour l'ame d'un Negre, IV. 148. Sacrifices humains, 153. Esclaves sacrifiés: Cruauté des exécutions, *ibid* & *suiv.* Sacrifices faits à la Mer, 302. Hommes sacrifiés, 339. Sacrifice pour les Grands de Benin, 415. Sacrifices des Grands du même Royaume de Benin, 417. Sacrifice d'une Fille que la Reine de Singa fait au Diable, V. 37. Sacrifice de l'Empereur du Monomotapa aux Muzimos ou à ses ancêtres, 227. Ceux faits à une Idole affreuse, 248. Sacrifice à l'Idole d'un fameux Temple, 254. Temple & sacrifice Chinois, 341. Description d'une procession pour un Sacrifice, VI. 382. Tribunal des Sacrifices, 423. Si les Tartares font des Sacrifices sanglans à la mort de leurs Khans, VII. 32. Sacrifices faits au Diable, VIII. 531. Sacrifices Idolâtres, IX. 190. Sacrifices qui se font à Confucius, XI. 587. Sacrifices qui se font aux Ancêtres, 589. Sacrifices pour les Ancêtres, *ibid.* Ile des Sacrifices, & & d'où lui vient ce nom, XII. 249. Les Sacrificateurs du Méxique portent l'Empereur à la guerre, 415. Cimetiere des Sacrifices, 544. Planche de la forme de ce cimetiere, *ibid.* Sacrifices humains, 545. Cérémonies qui les accompagnent, *ibid.* Autres Sacrifices d'écorchement d'hommes, 546. Combat entre le Sacrificateur & la victime, 547. Sacrifices & Consultations du Pérou, XIII. 570. Sacrifice & sort des Victimes, XIV. 520.
Sacrificio (Ile de) XI. 579. Ile dos Sacrificios, XII. 523.
Sacrificios (Ile dos), *voy.* Sacrificio (Ile de).
Sactes, espece d'orge, VII. 435.
Sacualpa, Bourg, nommé aussi Sainte Marie de Zoiaba, XII. 490.
Sada, X. 554.
Sadadonne, Officier Japonois, *voy.* Saddadona.
Sadaghin, Riviere dont une Tribu prend le nom, VII. 51.
Sadda, Village, X. 506.
Saddadona, Fils du Secretaire d'Etat du Japon, & Présent que les Anglois lui font, II. 158. Il est Secretaire du Roi de Jedo, 164. Cet Officier, nommé aussi Sadadonne, Président du Conseil du Prince de Jedo, VIII. 411. Comment il reçoit les Hollandois. Présens que les Hollandois lui font, *ibid.*
Sadel, Ile, II. 521. Le Domaine absolu de cette Ile accordé aux François, 518.
Sado, ou Sasju, Province, X. 552. Mines d'or dans la Province de Sado, 654.
Sadoul-Serrail, Place, X. 150.
Sadras, Etablissement Hollandois, IX. 629.
Sadraspatan, petit Bourg, VIII. 649.
Sadsin, Lychnis sauvage, XI. 704.
Sael, Royaume, & sa situation, I. 137. Horribles excès que les Portugais y exercent, *ibid.*
Safani-al-Bahr, Ile: Ce que ce nom signifie, I. 189. Sa position, son étendue & ses Ports, *ibid.*
Safar, nom de mois, VII. 386.
Saffi, Port, *voy.* Asafi.
Saffran, (Riviere de), autrement appellée Riviere jaune, V. 258. Iles flottantes sur cette Riv. 259.
Safian, impose un Tribut aux Turcomans, VII. 168. Il y employe la force des armes, *ibid.* Son successeur, 169. Ville qui est le partage de ses descendans, 173.
Saga, ou Conduri, petites feves & leur usage, VIII. 156. On croit ce fruit vénimeux, XI. 676.
Sagadabok, Riviere, XIV. 524.

Sagagita, X. 552.
Sagami, Province, X. 518.
Saganak, Ville, VII. 242.
Saganda-mahomet, Prince de peu d'eſprit, VII. 176.
Saganian, Ville & ſa ſituation, VII 210.
Sagapenum, XI. 693, 698.
Sagatu, Général Tartare, VII. 362.
Sagebatau, Village, V. 335.
Sagedova, Souverain, & ſa réſidence, II. 530.
Saggi, ſorte de monnoie, VII. 407, 408. Saggis, nom de Hérons, *voy.* Hérons.
Saghalian-anga-bata, Ile, VI. 558.
Saghalianula, Riviere, VI. 552, 553 *ibid.* 556, 558. Pays au-delà du Saghalianula, 559. Cette grande Riviere nommée auſſi He-long-lyang, & Yamur ou Amur, 564. Embouchure du Saghalianula, *ibid.* Son cours, 565. Nommée ſimplement He long, 575. Grande Riviere d'Amur, 590. Elle eſt encore appellée Onon-amur, VII. 490. Obſervation ſur l'embouchure de cette Riviere, 534. Source du Sagha-lian-ula, VIII. 54. Nommée auſſi Helong-Kiang, 61.
Sagheray, Riviere, bras du Sénégal, II. 493.
Sa-ghia, Village, V. 332.
Saghidata, Saint Homme, VII. 189.
Saghil, Ville, VII. 65.
Saghinlalga, Prince, VII. 215.
Saghir, nom d'une année, VII. 197.
Sagna, & ſon Corrégiment, XIII. 304.
Sagnora, lieu, où des Incendiaires s'enfuient, II. 108.
Sago, racine dont les Inſulaires font du pain, II. 144.
Sagore, Ile, & ſon Pélerinage, IX. 607.
Sagouar, liqueur, XI. 667.
Sagouin, ou Sahuin, Singe, XIV. 159.
Sagounadi, Riviere, X. 137.
Sagratz, Ville, VII. 182.
Sagre, liqueur, IX. 39.
Sagres, Cap, I. 4. Forteresſe de ce nom, II. 319. Mœurs des Habitans, *ibid.*
Sagres de Guinée, Cap, II. 319.
Sagu, arbre ou plante, VIII. 358. Sagu, pain des Moluques, 376. Le Sagu eſt une eſpece de palmier nommé autrement Landau & Yoro, X. 415. Le Sagu arbre à Pain, XI. 666.
Saguenay, XIII. 29. Il paroît que c'eſt une Riviere, 32, 34. Riviere de Saguenay, XIV. 691.
Saguimon, grande Riviere, XIV. 719
Sagumanda, ou Sagu, arbre à Pain, XI. 666.
Sagur, ou Sogur, petit animal, VII. 299.
Sahagy-Maha-Rajou, Roi forcé de prendre la fuite, IX. 616. Traité qu'il fait avec le Gouvern. François de Pondichéry, *ibid.* Il viole les loix du Traité, 617. Ce Prince étouffé dans un bain de lait, 618.
Sahamalaha, Royaume, VI 6.
Sahanna, & ſa Mine d'or, II. 643.
Sahatiento, Village, V. 351.
Sa-hau, Général Mongol, VII. 94.
Sahavedra, Ile, XI. 27.
Sahenſa, Prince Georgien, VII. 295.
Sahibobos, Nobleſſe, III. 145.
Sahou (Raja). X. 230.
Sahu, Village, V. 240.
Sahuin, ou Sagouin, Singe, XIV. 159.
Sai, X. 551.
Saïde, Place maritime, IX. 13.
Saiffadin-malek : Querelle de ce Général avec ſon Collegue, VII. 65.
Saija, X. 553.
Saijah : Riviere & Village de ce nom, X. 515.
Saikaido, grande Contrée, X. 554.
Saikokf, Pays, X. 494. Côtes de Saikokf, 498, 537. Belles femmes de l'Ile de Saikokf, 540. *voy.* Kiusju, Ile.
Sailler (Barthelemi), Lieutenant Allemand, XIII. 53.
Saingour, Riviere, X. 149.
Sainokavara : Idée des Japonois ſur ce lieu, X. 519.
Sains (Sieur de), ancien Gouverneur de Gorée, II. 450.
Saint-Amant : Hiſtoire de ce Gentilhomme, X. 166 *& ſuiv.*
Saint André (la Roche), François, *voy.* Roche Saint André, (la).
Saint-Bernardin, Cap. X. 373.
Saint-Dominique, Riviere, *voy.* Domingo (San).
Saint François. Pour ce qui à rapport à ce nom, *voy.* François (Saint).
Saint-Helme, pour Saint-Telme, feux marins, IX. 128.
Saint Jacques (Diegue de), Miſſionnaire Jéſuite, XIV. 183.
Saint-Jean, Ville, autrement dite de Dom Jean, la même que celle d'Egui, I. 238. Doute & embarras ſur ce nom, *ibid.* & 240.
Saint-Jean (Dom Louis), Général d'une Flotte Eſpagnole, I. 312.
Saint-Laurent (Comte de), Portugais, VI. 455.
Saint-Martin (Thomas de), Supérieur du Couvent de S. Dominique, à qui des ordres adreſſés, XIII. 120.
Saints (Ile des) XV. 447.
Saint-Telme, feux marins, IX. 128.
Saiſons, où l'on paſſe la Barre du Sénégal, II. 488. Saiſons de la Côte Occidentale d'Afrique, III. 252 *& ſuiv.* Diviſion des Saiſons du Cap de Bonne-Eſpérance, V. 181. Variété des Saiſons à la Chine, VI. 451. Saiſons changées dans des Mers, IX. 131. Saiſons de Siam, 302. Leur variété, & celle des vents, *ibid.* Saiſons du Royaume de Golkonde, 551. Saiſons du Japon, X. 651. Obſervations ſur les Saiſons des Indes, XI. 303. Rapport des Saiſons entre les climats de la Zone torride & des Zones tempérées, 610. Leur différence, *ibid.* Tems dé-

claré des Saiſons dans la Zone torride au Nord de l'Equateur, 611. Différence priſe des lieux. Exemples ſur les Côtes ſeches, *ibid.* Exemples ſur les Côtes humides, 612. Cauſes étrangeres, *ibid.* Saiſon qu'on choiſit pour les Moiſſons, 613. Irrégularité des Saiſons dans leur retour & leur durée, 616. Saiſons de l'Iſthme de Darien, XIII. 252. Saiſons de Lima, 530.
Saitama, X. 550.
Sajah, Ville, I. 531.
Sajet, Domeſtique, XIV. 620. Il eſt aſſaſſiné, 621.
Sajori, poiſſon, & ſes noms différens, X. 675.
Saka, Pays, III. 639.
Sakai, X. 552.
Sakai, Ville, *voy.* Sakay.
Sakaido, chemin, X. 490.
Sakaki, arbre, *voy.* Kemboku.
Sakanaka, X. 548.
Sakanandſio, arbriſſeau à fleurs de-lys, X. 662. Il n'eſt pas ſi commun que d'autres, XI. 709.
Sakandera, ou Sekandera, Place, X. 149.
Sakanoſta, Village, X. 513.
Sakatta, X. 551.
Sakava, gros Village, dont la Riviere eſt dangereuſe, X. 520.
Sakay, Ville du Japon, II. 160. Cette Ville Impériale nommée auſſi Sakaï, X. 501.
Saki, boiſſon, du Japon, X. 505. Cette liqueur nommée auſſi Sakki, 585. C'eſt une ſorte de bierre, faite de riz, 663. Poiſſon de ce nom, 675.
Sakian, Ville, VII. 320.
Sakidoro, ou Sakuſetz, plante, XI. 716.
Sa-ki-ko, Ville, VII. 93.
Sakinac (Baie de), XIV. 688.
Sakipec, Prince, VIII. 9.
Sakira, ou Je-Jo-O, cerifier & ſes eſpeces, XI. 699.
Sakju, Ville, VII. 378. *voy.* Sekju.
Sakkam, Place, V. 300, 307. Ile de Sakkam, 308. Fort de ce nom, VI. 63.
Sakki, liqueur, *voy.* Saki.
Sak kiavay, Village, V. 350.
Sakku, X. 555.
Saklab, Fils de Japhet, VII. 36.
Saknak, Seigneur du Pays d'Amalik, VII. 61.
Sako, Pays, III. 634.
Sakonda, Place, & ſa ſituation, III. 351.
Sakrithma, haute montagne, VII. 414.
Saku, *voy.* Adomir, Royaume.
Saku Jaku, plante eſpece de Pivoine, XI. 711.
Sakura, X. 554.
Sakuro, ou Dsjakurjo, Grenadier, arbre, XI. 699.
Sakuſetz, ou Kakidoro, plante, XI. 716.
Sakusju, ou Minaſaki, Province, X. 553
Sal, une des Iles du Cap Verd, & ſa ſituation, I. 11. Une Flotte Angloiſe y trouve des rafraîchiſſemens, 259. Cette Ile produit beaucoup de ſel, II 285. Ambre gris qui s'y trouve & que les Chats ſauvages & les Tortues mangent, 323. Grand nombre de Chevaux ſauvages, 356. Sa poſition, 361. Abandonnée de ſes Habitans, *ibid.* Beſtiaux qui y reſtent, 362. Eau & Ambre qui s'y trouvent, *ibid.* Différentes obſervations ſur cette Ile, 363. Elle eſt crue la même que celle d'Ulil, ou Joalli, III. 73.
Sal (Rio de), Lac, & ouverture qui y conduit, XI. 387.
Sala (Juan de): Bon mot qu'il dit, en s'agenouillant devant une Image inconnue I. 38.
Sala, Priere, III. 208.
Salab-addin, ou Saladin: Troubles dans l'Egypte, la Syrie, &c. ſous ſon regne, I. p. *vj. de l'introd.*
Salado (Riviere de), XIII. 331. Rio Salado, XIV. 71, 72.
Salage, ou Sallage, Cap & Ville, *voy.* Kilongo.
Salagua (Port & Village de) XI. 525. Port de Salagua nommé auſſi Saragua, XV. 156.
Salaka (Port de), & ſa poſition, I. 182.
Salamandre: Si elle eſt incombuſtible, IV. 242. Etoffe compoſée d'acier & de Salamandre, VII. 321. Salamandre aquatique, & ſa deſcription, XIV. 171.
Salamanque, Ville, avec Univerſité, XII. 251.
Salamon (Antoine), Maître dans un Vaiſſeau, XIII. 19.
Salamparis, toile, III. 468.
Salangan, oiſeau dont on mange les nids, X. 402. 411.
Salangar, Riviere, IX. 446.
Salango, XIII. 434.
Salati-Maleck; ſignification de ces mots, III. 208.
Salazar, Eſpagnol, XIV. 67.
Salazar (Alonſe de), Préſident, XIV. 7.
Salazar (Dom Rodrigue de), Eſpagnol, XIII. 131. Salazar, cité, 151, 209 *& ſuiv.*
Salcedo, jeune Eſpagnol, dont les Inſulaires ſe défont & comment, XII. 151. Un riche particulier de ce nom condamné au ſupplice, XIII. 525.
Salcedo (Diegue de), eſt chargé d'une Commiſſion, XII. 137.
Salcedo (Jean de) Officier Eſpagnol, XIII. 60.
Salcedo (Rodrigue), Contrôleur militaire d'une Flotte, XII. 13.
Salcedo (Mine de), XIII. 554.
Salcyer (Ile de), XI. 274.
Saldaigne, Baie, IX. 62.
Saldana, ou Saldane, *voy.* Saldanna (Aguada del).
Saldanhaters, Nation, *voy.* Kokhaquas.
Saldanna (Augada del), nom célebre d'un lieu, I. 80. Baie de ce nom, 329. Ile à l'entrée de cette Baie, oiſeaux & poiſſons qui s'y trouvent, *ibid.* Habitans & animaux de la Baye de Saldanna, 368. Abondante production du Pays, & groſſiereté de ſes Negres, 449. Caractere des Sauvages de Saldanna, & leur nourriture, 519. Animaux dont ce Pays eſt rempli, *ibid.* Situation de la Baie de Saldanna, II. 44 *& ſuiv.*

Changement arrivé dans cette Baie, 45. Cauſes de ce changement. Uſages & caractere des Africquains de Saldanna. Habillement de ces Inſulaires, & animaux de cette Baie, *ibid.* & 46. Les Negres de Saldanna appaiſés, 175. Carte de la Baie de Saldanna ou Saldane, V. 121.

Saldanna (Antoine de), Voyageur Portugais, commande une Flotte de trois Vaiſſeaux, I. 78. Il donne ſon nom à la Baie qui le porte, 80. Il joint ſa Flotte à celle de Soarez, 83.

Saldanna (Arias), Viceroi de l'Inde, VII. 410.

Saldits, plante agréable; vertus de ſa graine & de ſa racine, VIII. 617.

Salé : Rencontre d'un Corſaire de Salé, III. 402.

Salée, Riviere, XV. 523.

Salempouris, eſpeces d'étoffes. IX. 609.

Saleriga, Bourg, XI. 307.

Saleſano (J.Bap.), Miſſionaire Capucin, V. 98.

Salettes, Peuple, IX. 61.

Saley-Jacan (Port de), IX. 366.

Sali, VII. 75.

Salian, oiſeau, XIV. 316.

Salimoes, Riviere, XIII. 382.

Salina, petite Place, XI. 525.

Salinas, ou la Caldera, Golfe, XII. 505. Colonies de Salinas, XIII. 379.

Salinas (Rio de), ou Caru Bretuma, Fleuve XIV. 242.

Salines, *voy.* Sel. Bataille des Salines, XIII. 100.

Salisbury : Portrait de la Comteſſe de Salisbury chez le Grand Mogol, X. 6. Ile de Salisbury, XIV. 639.

Salkokf, Ile, *voy.* Kiusju.

Sallagua (Port de), XI. 384.

Sallé, Cap, III. 2.

Salle (M. de la), Commiſſaire des Troupes Françoiſes & de la Marine, IX. 177.

Salle (Cavelier de la), Voyageur François, & ſon caractere, XIV. 609. Son premier projet, *ibid.* Faveurs qu'il reçoit à la Cour de France, 610. Il part avec le Chevalier Tonti. Son ardeur & ſes préparatifs. Divers accidens qui le retardent, *ib.* La Salle fait remonter le Miſſiſſipi, 611. Difficultés ſur la Relation de ce Voyage, *ibid.* Nouveaux obſtacles qui l'arrêtent, 612. Il deſcend le Fleuve du Miſſiſſipi juſqu'à l'embouchure, *ibid.* Son retour en France, 613. Il entreprend de viſiter le Miſſiſſipi par Mer. Sa Commiſſion & ſes préparatifs. Un de ſes Neveux nommé auſſi Cavelier, *ibid.* Départ de l'Eſcadre, 614. Fâcheux démêlés entre la Salle & le Commandant. Erreurs & embarras de la route. On paſſe au-delà du Miſſiſſipi. On ſe trouve ſans le ſavoir dans la Baie de Saint Bernard. La Salle prend le parti d'y débarquer. Nouvelle diſgrace qui lui arrive, *ibid.* Comment il perd un de ſes Bâtimens, 615. Ce qu'on en ſauve. Fâcheuſes ſuites de cette perte. En quel état Beaujeu le laiſſe, *ibid.* Il bâtit un Fort à l'embouchure de la Riviere S. Bernard, 616. Il veut remonter cette Riviere. Il s'arrête & bâtit un ſecond Fort, *ibid.* Ses diverſes courſes, 617. Son retour au Fort Louis, 618. Il ne retrouve point ſa Frégate, 619. Nouvelles qu'on reçoit de ſa perte. Comment l'Equipage ſe ſauve. Mutinerie qui s'éleve dans le Fort, *ibid.* La Salle y revient après avoir perdu pluſieurs de ſes gens, 620. Ses nouvelles vûes. Avec quelle ſuite il ſe remet en route. Sa marche pour aller aux Illinois, *ibid.* Sou Neveu eſt aſſaſſiné, 621. Circonſtances du meurtre. La Salle tué par les mêmes. Aſſaſſins, *ibid.* Obſervations ſur ce tragique évenement, 622. Obſervations ſur ſon caractere & ſur ſa mort. Ce qui fait manquer ſon entrepriſe, *ibid.*

Salle Impériale (ſuprême); & ſon ancienne ſplendeur, VI. 21. C'eſt la Salle du Trône. Salle de la ſouveraine Concorde, où ſe tient le Conſeil, *ibid.* Salle où l'Empereur de la Chine reçoit les Placets, 25. Salles des Feſtins de la Chine, 136. Salles des Morts Chinois, 156. Salles des Ancêtres, 167. Sallon où les grands Perſonnages ſont honorés, 355. Salle des Hôtes, *ibid.* Salle de la Concorde, VII. 515. Deux grandes Salles & leurs peintures, VIII. 261. La Salle du Palais du Roi d'Arrakan nommée Salle d'or, IX. 64. Ce qui ſe paſſe dans la Salle d'Audience du Roi de Siam, 165. Forme & ornemens de la Salle d'Audience du Roi de Siam, 167. Salle du Trône du Calaminham, 468. Salle d'Audience du grand Mogol, X. 146. Salle d'Audience de l'Empereur du Japon, 525.

Sallizan, (Jean-Baptiſte de), Capucin Miſſionnaire, IV. 512. On ne ſait ce qu'il devient, *ibid.*

Sallowaki, Ile, XI. 275.

Salmanaſſar, Roi d'Aſſyrie, cité, VII. 213.

Salmon (Anſe de), où une Habitation, XV. 648.

Salockia, Place, V. 334.

Salomo : Les Hollandois ſe retirent de devant Salomo avec perte, I. 494.

Salomon, Roi de Juda : Ses Flottes & ſon commerce, I. p. *ij. de l'introd.* On croit que Sumatra eſt l'Ophir de Salomon, *ibid.* 375. Cité, VI. 356. Iles qu'on croit être celles de Salomon, X. 394. Par qui les Iles de Salomon découvertes, XI. 200. Ce qu'on raconte des Iles de Salomon, 518. Recherches pour les découvrir, *ibid.* Plante nommée Sceau de Salomon, XV. 243.

Salonta, arbre, VIII. 616.

Saloucheou, Place, XI. 502.

Salpêtre : Dans l'Ile de S. Jean ou Brava, II. 398. Dans l'Ile de S. Vincent, 413. Comptoir pour les Salpêtre, IX. 583. Salpêtre de l'excrément des Chauve-Souris, X. 412. Celui des Indes Orientales, XI. 678.

Sal-Point, Baie, II. 405.

Salſepareille, plante, XII. 616.

Salſet, Ville dans l'Ile de Goa, I. 141. Un College de Jéſuite dans une Ile de même nom, & qui paroît la même que Goa, dont Thomas Stéphens

eſt Recteur, 283. Ile de Salſette où quelques Jéſuites obtiennent la Couronne du Martyre, IX. 72. Pays de Salſette, X. 88. Ile de Salſette, XI. 467. Deſcription de l'Ile de Salſette, 472.

Salſette, *voy.* Salſet.

Salſipued, Vallée, XIII. 412.

Salta, lieu, où la Flotte de Solyman Bacha d'Egypte jette l'ancre, I. 154.

Saltateſquis, Juges, III. 237.

Saltinbanque, qui vole dans l'air, IX. 277.

Salt-Point, Baye, II. 321, 421.

Salt-Town, Village : Ce que ce nom ſignifie, IV. 447. Ile de ce nom, *ibid.*

Saluezze, Iles, II. 319 *& ſuiv.*

Salum, Royaume : Commerce des François avec Bur Souverain du Pays, II. 484. Riviere de ce nom, *ibid.* Royaume de Salum dans le département du Comptoir de Gorée, 601. Commerce du Royaume de Salum qui ſe fait à Kahone ou Kohome, 604. Riviere de Salum formée par celle de Gambra, *ibid.* Riviere de Salum ou de Buſali, cité, III. 7. Etendue de ce Royaume ſur la rive Nord de la Gambra, 17.

Salutation Angélique en Siamois, avec la traduction interlinéaire, IX. 316.

Salvador (François de San) : Avis qu'il donne au Roi de Congo ſon parent : Sa mort, IV. 559.

Salvador (Saint), au Breſil : Priſe de cette Place par les Hollandois, IV. 11. Rencontre d'un Chanoine de S. Salvador de Congo par des Miſſionnaires & ſon entretien avec eux, 500. San Salvador ancienne Capitale du Royaume de Congo, 560. S. Salvador Province de Congo. Ville de même nom, réſidence ordinaire du Roi, 615. Cette Ville portoit anciennement le nom de Banza, 629. Elle eſt auſſi nommée Otheiro. Beauté de la montagne où elle eſt ſituée S. Salvador Capitale du Royaume de Congo. Deſcription de cette Ville, *ibid.* Ses édifices, 630 Palais du Roi. Egliſes de S. Salvador. Ancien Marché de chair humaine. Cloître & College de Jéſuite, *ibid* Décadence de S. Salvador, 631. Singularités à S. Salvador, VIII. 238 La Cathédrale d'Angra nommée Sé ou San Salvador, XI. 113 Ile de San Salvador, & par qui ainſi nommée, XII. 14. Fleuve de ce nom, 16. Ville nommée S. Salvador, 493. San Salvador nommé auſſi Cuzcarlan, 499. Petite Riviere nommée Rio de San Salvador, XIV. 58. Vûe & Plan de la Ville d S. Salvador, 232.

Salvages, deux Iles aux environs des Canaries, I. 57. Ces Iles formées par des rocs, II. 227. Elles ſont nommées les Sauvages ou Selvages, 263.

Salvaleon, Ville, XII. 146.

Salvatiera de la Savana, Ville & ſa fondation, XII. 131.

Salvert (M. de), Commandant un Eſcadre Françoiſe, aſſiege l'Ile d'Arguim & s'en rend maître, II. 431 *& ſuiv.* Il arrête un Vaiſſeau Hollandois, 433. Il ſe rend à Portendic pour en ſurprendre deux autres, 434. Bonté de cette priſe. Découverte importante qu'il fait, *ibid.* Il eſt chargé d'une nouvelle entrepriſe contre Arguim, 441. Il met le ſiege devant le Fort & s'en rend maître, *ibid. & ſuiv.* Il fait voile à Portendic, & ſon expédition, 445.

Salzedo, Enſeigne Eſpagnol, XIII. 40.

Salzedo (Jean de), député à l'Ile Eſpagnole, XII. 251.

Salzedo (Dom Philippe de), Capitaine Eſpagnol, X. 403.

Sama : Les Hollandois y élevent un petit Fort. IV. 13. 24. Village de Sama, 25. Fort Hollandois à Sama, 28. Plan de ce Fort, 29. Comptoir Hollandois transformé à la Ville de Sama ou Schama. Riviere de Sama; nommée autrem. Rio de S. Juan ou Boſſum-Pra. Signification de ce dernier nom, *ibid.* Danger à l'embouchure de la Riviere de Sama, 30. Rio Saint Juan ou Rio Tilante, 429. Rio Sama au Pérou, XIII. 443.

Samabed, nom d'un Livre, X. 273.

Samaca, fruit, VIII. 151.

Sama (Fidaïa), *voy.* Fidaïa Sama.

Sama (Foine), Roi de l'Ile de Firando, II. 153. Viſite qu'il fait à Saris Anglois. Salutation & habillement de ce Prince. Tone ſon fils l'accompagne, *ibid.* Feſtin qu'il donne aux Anglois, 155. Sa mort, 205.

Sama (Rio), XIII. 443.

Samak, Ville, VII. 293.

Samal, Ile, XI. 164.

Samana (Preſqu'Ile de) XII. 26. Baie de Samana, 40. Filles achetées par les Habitans de Samana, XV. 395. Situation de l'Ile de Samana, 637.

Samani-Banſa : Sa ſoumiſſion, IV. 482.

Samar, Ile, X. 378. Forme de cette Ile & ſes Caps, 394.

Samara, Place, VII. 14. Royaume de ce nom dont les Habitans ſont anthropophages, 363.

Samarang, Ville, XI. 307.

Samaraths, Peuples & leur Secte, X. 264. Leur Doctrine, 265. Leurs uſages, *ibid.*

Samarhan, VII. 413.

Samaris, Port, & par qui habité, I. 149.

Samarkand, rendu Tributaire, VII. 57. Siege de cette Place qui eſt livrée par un Traître, & pillée, 63. Province de Samarkand ou de Soga, 145. 205. Villes du Pays de Samarkand, 209. Académie de Samarkand. Production du Pays. Autres Villes remarquables, *ibid* & 210. Samarkand : Récit d'un prétendu miracle, 319.

Samarkaut, Ville, VII. 38.

Samaron, Ville, VII. 293.

Samatenda, Port ſans maiſons, III. 63.

Samba : Signification de ce titre, IV. 595.

Sambahoa, Prince & ſon Hiſtoire, II. 515. Son excellent caractere, 516. Sa modération

dans une longue ſuite d'infortunes, *ibid.* Il monte ſur le Trône des Foulis, 517. Sageſſe de ſon regne. Sa mort & ſes Succeſſeurs. Ses ſujets de plainte contre la Compag. Françoiſe. Il reçoit les juſtifications de la Compagnie, *ib.* Ses menaces arrêtent un officier François, 521.

Samba-Dondé, ſuccéde au Trône des Foulis, & eſt tué dans une bataille par ſon frere, II. 517.

Sambagi, Prince, à qui on l'on ôte la vie, X. 216.

Sambaia, ou Geiduar, fruit, VIII. 155. Uſage de cette drogue, nommée auſſi Guduan, XI. 676.

Sambal, Province, X. 199. Nommée auſſi Sambel & quelquefois Doab, 201.

Samba-Lamma (le grand), Roi des Mores & des Barbariens qui bordent Tombuto, II. 457.

Sambales, Iles, XI. 365. Ces Iles, citées, XII. 509. Citées, XIII. 249.

Sambanura, II. 638. Mine d'or en ce lieu, 642.

Sambay, Village, IX. 190.

Sambazum, Tartare, VII. 50.

Sambel, Province, *voy.* Sambal.

Sambian-Pongo, nom que les Peuples de Loango donnent au Dieu ſuprême ſans le connoître, IV. 603.

Sambiongan, Province, X. 398.

Sambo, Roi de Futa, déclare la guerre aux Mandingos pour venger Job Ben Salomon, III. 111. Race d'Habitans qui porte ce nom, X. 385. Riviere de Sambo, XI. 368. Cette Riviere, citée, XIII. 251.

Samboengan, Cap, X. 398. Ce nom écrit auſſi Samboangan, 399. 400.

Samboku, X. 552.

Sambor, Citerne, dont l'eau coûte cher aux Anglois, X. 78.

Samboupo, Forteresſe, XI. 276.

Sambrangan, Province, X. 402.

Samedo (Alvarez), Jéſuite, écrit une Relation ſur la Chine, & idée de ce grand ouvrage, VI. 2. Cité 17.

Samedon, Roi de Krats : Viſite de ce Prince & galanterie de Saris Anglois, II. 170.

Sam-gulley, que la jalouſie fait taire, III. 34. Il ſe fait circoncire, *ibid.* Son avanture, 43. Il revient à Batto au tems de la Circonciſion, 44. Sa circonciſion, *ibid.* On ne permet point à ſon Maître de le voir après la cérémonie, 45.

Sami, Riviere, qui produit grand nombre de Crocodiles, III. 15. Comptoir des Anglois à Sami, 19 *& ſuiv.* Sami cité 60. Sami terme du Commerce des Portugais, 61. Où elle ſe jette dans la Gambra & d'où elle vient, *ibid.*

Samingava, X. 556.

Samipocheca, Corſaire : Des Portugais s'engagent à ſon ſervice, IX. 410. *& ſuiv.*

Samit, ſorte d'étoffe, VII. 283.

Samkazun, Prince Tartare, VII. 42.

Samma, Ville, où les Anglois débarquent, I. 225. Commerce des François & Anglois à Samma, 246.

Samman, Souverain de Karazm, VII. 150.

Sammar (Nakhel), *voy.* Nakhel Sammar.

Sammu, Riviere, VII. 92.

Samo, VI. 512.

Samogetes, Peuples, VII. 251. Ce Peuple ſubjugué, 259.

Sa-mo-ho, ſurnommé Paturu, Commandant Tartare, VII. 89.

Samoiede (Sibérie), *voy.* Sibérie : Terre des Samoïedes, XV. 107. Peuples Samoïedes, 108.

Samonifu, Idole ſinguliere, VII. 380.

Samorins, Souverains de Calécut : Diſpoſition de l'un d'eux à l'égard des Portugais, I. 36. Son Palais & Salle d'Audience, 38. Planche ou vûe de l'Audience qu'il donne à Vaſco de Gama, 39. Figure, habillement & magnificence de ce Prince Indien. Cérémonies de l'Audience, *ibid.* Réponſe du Samorin au diſcours de l'Amiral Portugais, 40. Demande du Samorin, 42. Lettre du Roi de Portugal au Samorin. Le Samorin s'adoucit par des vûes d'intérêt, *ibid.* Moleſſe du Samorin pour ſatisfaire Gama, 45. Nouvelles injuſtices du Samorin, 46. Gama force le Samorin à lui renvoyer ſes gens, 47. Lettre ſinguliere du Samorin au Roi de Portugal, *ibid.* Conférence du Samorin avec Cabral autre Amiral Portugais, 57. Richeſſes & faſte de ce Roi Indien, *ibid.* Son habillement & ſa magnificence, 58. Ce Samorin nommé Gnaſſer, *ib. à la note* (*b*). Réponſe du Samorin aux propoſitions des Portugais, *ibid.* Il donne une maiſon aux Portugais. La Patente eſt envoyée en Portugal, 60. Les accuſations des Mores ne font point d'impreſſion ſur le Samorin, 62. Le Samorin court riſque d'être tué, 64. Allarmes du Samorin, 73. Il fait déguiſer un de ſes gens en Franciſquain. Motifs de cet artifice, *ibid.* Nouveaux artifices du Samorin, 75. Il s'efforce d'animer le Roi de Cochin contre les Portugais, 75. Son reſſentiment contre ce Prince, *ibid.* Le Samorin déclare la guerre au Roi de Cochin, 77. Il prend la Ville de Cochin & la brûle, 78. Il fait la paix & la viole, 79. Ligue du Samorin contre les Portugais, 80. Repouſſé & battu il prend le parti de ſe retirer, 83. Nouvelles entrepriſes du Samorin contre les Portugais, 91. Le Samorin de Calécut le plus puiſſant Souverain des Rois ſes Voiſins, VII. 221. Traité d'alliance entre les Hollandois & le Samorin de Calécut, 301. Défiance que les Hollandois ont du Samorin de Calécut, 382. Préſens des Hollandois au Samorin, 390. Habillement de ce Prince. Audience qu'il accorde à l'Amiral Hollandois, *ibid.* Offres du Samorin, 391. Réponſe de l'Amiral, *ibid.* Traité juré entre le Samorin & les Hollandois, 392. Les François font alliance avec le Samorin, 631. Deux Princes héritiers du Samorin, *ibid.* Caractere de ces deux Princes, 632. Un Directeur François rend viſite au Samorin.

morin. Comment il en eſt reçu. Erreur dans l'opinion qui ſe répand de ce Prince, *ibid.* Traité qu'un Samorin fait avec les François, IX. 503.
Samos, Riviere, II. 591.
Sampagou, arbuſte à fleurs, VI. 475.
Sampale, arbre, *voy.* Tamarin.
Sams-addin, Auteur cité, VII. 121.
Sam-ſu, ſorte de liqueur, VI. 143.
Sam-ſuay, Ville ruinée, V. 293.
Sam-zou, liqueur de la Chine, V. 239.
San, meſure de Chemin, IX. 205. Poireau de ce nom, XI. 706. Eſpece de Pin appellé San, 715.
Sanaa, ou Senan, Canton, X. 290.
Sanaga Riviere, *voy.* Sénégal.
Sanagas, Zanajas, ou Zaneghas, Peuples d'une Tribu de Mores, II. 623.
Sanara, arbre, & ſes propriétés, III. 262.
Sanas, belle toile blanche, IX. 605.
Sanatepeque, Bourg, XII. 462.
San-Blaz (Angra de), Ile: Sa poſition, ſes Habitans & ſes animaux, I. 25, 52.
San-Bofu, ou Jamma-Bofu, perſil, XI. 705.
San-Borandon, Ile, *voy.* Brandon (Saint).
San Bras (Aguada de), Baie, VII. 76. Beauté des beſtiaux du Pays, 77. Figure & caractere des Habitans, 78.
San-can-ho, Riviere, VIII. 4.
Sancavans, Peuple, XIII. 513.
Sancedo, Officier Caſtillan, XII. 258. Cité, 287.
San-cha, Ile, II. 172.
San-chang, Place, VI. 525.
San-cheu, V. 431.
Sanchez (Lope), ne peut ſe faire obéir de ſes Soldats, I. 90.
Sanchoam, Ile, VIII. 352.
San-Chriſtophoro, Ile, une de celles de Comore, I. 367.
San-chu, Bourg, VIII. 6.
San chuan, Ile, *voy.* Schan-chuang.
San-chui-hyen, Place, V. 529.
Sanciam, ou Chang-chuen-chan, Ile, VI. 97. S. François Xavier meurt dans cette Ile, nommée auſſi Chang-chuun-chan & Sancian, 358 & 359. Des Portugais arrivent à l'Ile de Sancian, IX. 430. Honneurs rendus dans cette Ile à S. François Xavier, 486.
Sancian, Ile, *voy.* Sanciam.
Sancrat, Chef de la Religion des Talapoins de Siam, IX. 145. Conjectures ſur les Sancrats, 288. Leur diſtinction. Faveurs qu'ils reçoivent du Roi, *ibid.* Elections & fondations, 293.
Sancrela, chaîne de Montagnes qu'on dit remplies de Mines d'or, XI. 525.
Sanctorum (plaine de), XII. 427.
Sandal, Bois des Indes, & lieu où il croît, I. 85. Nom que des Habitans lui donnent, III. 233. Ongnent compoſé d'huile & de poudre de Sandal, IV. 643. Deux ſortes de ce bois, *ibid.* Sandal, & ſes uſages, V. 96. Fruit du Sandal, & uſage de ſon bois aux Indes, VIII. 154. Arbre de Sandal, XI. 253. Ses propriétés, 667.
Sand-creeper, ou Rampeur, Poiſſon, V. 206.
Sande (Dom François de), Gouverneur & Propriétaire de pluſieurs Iles, X. 381. Sa fameuſe expédition ſur Borneo, 404.
Sander Cole, commande un Vaiſſeau Anglois, & fait conſtruire une machine ſur ſon bord, I. 399. Il feint de céder à ſon Amiral, 400.
Sande (Ruy de), Ambaſſadeur Portugais aux Cours d'Eſpagne, XII. 38.
Sander-Saheb, Nabab Indien, & ami des François, IX. 617. Cité, 628 *& ſuiv.* Terres qu'il donne, & préſens qu'il fait au Gouverneur François de Pondichéry, 631.
Sanderſon, Marchand Anglois, établi aux Iles des Plantains, III. 492 & 493. Pointe d'un Pays nommée Sanderſon's-hope, XV. 101. Cap de Sanderſon, 148.
Sanderus (Jacob), Directeur Hollandois, IX. 574. Cité, 582.
Sand-hills, chaîne de Montagnes, XIV. 565.
Sandi, Province, IV. 615. *Voy.* Sundi.
Sandia, ou Angurie, fruit, XIV. 133.
Sandie, Negre qui parle Portugais, III. 38.
Sandi-Lati; ſignification de ces mots, III. 607.
Sandi-Leté; ſignification de ces mots, III. 617.
Sandi-Simodiſino, titre de femmes aſſociées dans une Confrairie d'Ecole, III. 607.
San-Djoska, ou Jamma-Mjoga, plante, XI. 705.
Sandoval (Chriſtophe de), Officier Eſpagnol, XI. 546.
Sandoval (Conſalve de), Eſpagnol, délivré des Ennemis qui l'environnent, XI. 545.
Sandoval (Gonzale de), Officier Caſtillan, XII. 255. Cité, 276, 330, 335. On tente de ſéduire ce Gouverneur, 349. Sa fidélité pour Cortez, *ibid.* Il fait tranſporter des Envoyés à Mexico, 350. Cité, 354 *& ſuiv.* Victoire de Sandoval, 395. Vengeance qu'il tire du maſſacre de quelques Eſpagnols, 397. Il va combattre les Mexiquains dans une Province, 399. Cité, 401 *& ſuiv.* Poſtes qu'il prend avec ſes Troupes, 407. Cité, *ibid & ſuiv.*
Sandraha, arbre, VIII. 613.
Sandſu, ou Sora Mame, ſorte de Feve, XI. 707.
Sanduda, nom d'un jour de la ſemaine, VIII. 532.
Sandur (grande), Ile deſerte, VII. 362.
Sandwich, Ile, XI. 42.
Sandy-Point, ou Pointe de ſable, IV. 447.
Sandy's, Fort, XV. 631.
Sanecki, Province, X. 499.
Sane Kadſura, arbriſſeau: Uſage de ſes feuilles, X. 681, Cette plante nommée auſſi Oreni-Kadſura & Kenkoo, XI. 695.
San ſa tſe, Tribunal, VI. 422.
Sang, ou Ti-ſang, meurier, arbre, VI. 226.
Sanga, Capitale d'une Province, X. 493. Beauté de cette Ville & des environs, 494.
Sangail, Ile, X. 598.

Sangalla, bon Havre, XIII. 437.
Sangallan, Ile, XIII. 456.
Sangama, Riviere & Village de ce nom, IV. 442.
Sanganiens : Eclairciſſement ſur ces Pirates, IX. 46. Situation du Pays des Sanganiens, 47. Caractere de ces Pirates, 48. Exemple ſingulier de leur bonne foi, *ibid.*
Sangara, eau-de-vie, II. 466. Ce terme répété dans les chanſons des Guiriots, III. 177.
Sangay (Montagne de), XIII. 382. Nommée auſſi Macas, 602. Riviere de Sangay, *ibid.* Volcan de Sangay, XIV. 31.
San-German, Port, XII. 175.
Sanghalian-ula-hotun, Ville, VI. 561.
Sanghay, réſidence du Roi de Baol, II. 477.
Sanghira, eſpece d'indigo, VIII. 617.
Sangh-kia-tevang, Village, V. 351.
Sangiac, Officier, X. 129.
Sangier, Pays, VIII. 469.
Sang-io, Ville, V. 263.
Sang jueen, V. 349.
Sang-khang, mot ſacré & myſtérieux, IX. 298.
Sang-kyang-fu, Ville ; ſa deſcription & ſon commerce, VI. 41.
Sanglet, farine du Maïs, III. 277.
Sangleys, nom de Chinois, qui font tout le Commerce à Manille, X. 385. Leur Gouvernement, *ibid.*
Sangliers : Ceux du Pays de Jalofs, I. 19. Le Sanglier ne craint pas de combattre le Lion, III. 282. Sangliers de la Gambra & du Sénégal, 291 & *ſuiv.* Sangliers de la Côte d'or : Bonté de leur chair, IV. 235. Chaſſe de Sangliers, 461. Sangliers du Pays de Sogno, V. 86. Propriété des dents de Sangliers, *ibid.* Eſpece de Sangliers nommés Porcs marons, VI. 101. Quantité innombrable de Sangliers à la Chine, 490. Nombre incroyable de Sangliers VIII. 400. Sanglier de Mer, 607. Obſervations ſur les Sangliers de l'Amérique, XI. 538. Sangliers du Méxique ou Nouvelle Eſpagne, XII. 635 Le Sanglier de Mer ou *Aper marinus*, XIV. 170. Eſpece de Sangliers nommés Porcs Marons, XV. 520.
Sanglo, Ile, V. 250.
Sangſues, V. 199. Piece de feutre changée en une Sangſue, VII. 305. Eſpece ſinguliere de Sangſue terreſtre, VIII. 547.
Sang-ta, Village, V. 336.
Sanguatz-Sanntz, fête annuelle, X. 629.
Sangui, Village, V. 350.
Sanguil, X. 335.
Sanguin (Rio) : Où cette Riviere ſe décharge dans la Mer, & une Ville ſur ſes bords, III. 346. Sa largeur, 347.
Sanguin, Village, III. 618.
Sang wan-hab (Montagnes de) : Vûe de ces Montagnes & Détroits, V. 241. Une de ces Montagnes, nommée auſſi San-van-hab, la plus haute de la Chine, *ibid.*
Sang-yu, Village, V. 350.
San-ho, Ville, *voy.* San-tſyan-wey.
San-hyay ; ſens de ce mot, VI. 162.
Saniale, plante, XI. 712.
Saniarou, Place, XI. 503.
San ia-ru, Place, V. 498.
Sanias-Brames, *voy.* Bramines.
Sanindo, grande Contrée, X. 553.
San-Izin, Place, V. 241.
Sanjalli, lieu, III. 105.
Sanjally, Royaume, III. 14. Riviere de ce nom, 57.
Sanjar, Sultan, VII. 158.
Sanjene Lahe, Sorte de bois, VIII. 613.
Sanjodo, grande Contrée, X. 553.
San-Juan de la Vittoria, ou Guamanga, XIII. 442.
San-Kakſo, plante, XI. 716.
Sankal, Place, X. 149.
San-ke-pa, Général Tartare, VII. 87. Difficultés dans ſes actions, 88.
Sankeſuquan, Village, V. 350.
Sanki, ou Iſicame, eſpece de Tortue, X. 676.
San-kin-hyen, Ville, V. 489.
Sankira, ou Quakera, plante, XI. 694.
Sankish, préſens de l'Empereur de la Chine, VII. 388.
Sankitz, ou Jamma-Tadſi-Banna, arbriſſeau, XI. 692.
Sankixien, ou Sankinxien, Ville, XI 492.
Sankley, Village, VIII. 464.
San-ko-mian, Village ruiné, V. 346.
San-kon-xien, Place, XI. 499.
San-ko-ta, Temple, V. 430.
Sankri, Ville, VII. 114.
Sankruiper, ou Jeſo, Poiſſon, X. 675.
Sannaa, principale Ville du Royaume d'Yemen, X. 298.
Sannar, Capitale d'un Royaume, X. 120.
Sanneshan, Ruiſſeau, VII. 452.
Sanno, X. 550.
Sannon, Riviere, II. 643.
San-pau, fameuſe figure ou Statue Chin. VI. 346.
San-pira, Riviere où l'on pêche des perles, VI. 562.
Sanpou, Place, XI. 501.
Sanquay, Pays, *voy.* Sonquay.
Sanquelone, Province, IX. 253.
Sanquelouck, Ville conſidérable, IX. 239.
San-Roman, Cap, *voy.* Roman (S.).
San-Sa, ou Jamma-Tſubakki, grand arbriſſeau, XI. 709.
Sanſaporan, fête, IX. 68.
Sans-fin, Riviere, V. 184.
San-Siab, nom des Villes fortifiées chez les Negres, III. 597 & *ſuiv.*
Sanſim, Province, IX. 405.
San-ſing-wey, Ville, V. 351.
Sanſio, arbre, & ſes propriétés, X. 659.
Sans-jenne, Ville, V. 336.

Sans-jo, ou Foo-Dſukki, plante, XI. 696. Sans-jo, Poivrier du Japon, 717. Autre arbriſſeau nommé Sansjo, 718.
Sansju, ou Jamaſijro, Province, X. 548. Autre Province nommée Sansju ou Sanuki, 556.
Sanſon, Géographe, XIV. 24.
Sanſoo, eſpece de Plantain, XI. 722.
San-Stilvara del Puerto, Ville, XII. 452.
Sanſy (Baron de), François, XIV. 248.
San-ta, Ville de la Chine, V. 472. Autre Ville de ce nom au Pérou, où l'on découvre une Mine d'argent, X. 551. Port de Santa, XIII. 119. Corrégiment de Santa, 300. Fleuve & Ville de Santa, *ibid.* Ile & Port de Santa, 437.
Santa-Barbara, ou Rio-Meas, Riviere, IV. 443.
Santa-Clara, petite Ile, XI. 354.
Santa Cruz, Ile, I. 16. Découv. du Pays nommé Tierra de Santa-Cruz, 54. Pourquoi ce Pays ainſi nommé: Ce nom changé en celui de Breſil, *ibid.* Voyage d'un Anglois pour Santa-Cruz, 215. Port de ce nom, 218. Ville de ce nom, 274. Cette Ville abandonnée de ſes Habitans, 298. Otages entre eux & les Anglois, 352. Ville & Port de ce nom dans l'Ile de Ténérife, II. 235. Ville de ce nom dans l'Ile de Madere, 267. Port de Santa-Cruz, 532. Golfe de Santa-Cruz, III. 336. Fort nommé Santa-Cruz, XI. 118. Mine de Santa-Cruz, 530. Autre lieu de ce nom, 556. Découverte de l'Ile Santa-Cruz, XII. 40. Le Cap de S. Auguſtin nommé Terra de Santa-Cruz, 95.
Santa-Cruz de la Sierra, ſecond Evêché de l'Audience de Charcas, XIII. 320. Ville de Santa-Cruz de la Sierra, 321.
Santa Cruz (Marquis de), Grand Amiral d'Eſpagne, I. 290. Propoſition que Drake Anglois lui fait. Il meurt de chagrin, 291. Graces qu'il accorde à un Capucin Miſſionnaire, IV. 522. Il ſe nommoit auparavant Marquis de Bayone, *ibid.*
Santa-Elena (Angra de), Baie; ſa découverte, & pourquoi ainſi nommée, I. 22. Taille, mine, parole, habits, armes & nourriture des Habitans, *ibid.*
Santa-Elena (Punta de), Bailliage, XIII. 366. Pourpre de Punta de Santa-Elena, XIV. 127.
Santa-Fé, lieu en Eſpagne, XII. 6. Ville de Santa-Fé au Méxique, 509. Santa-Fé de Bogota, Capitale, XIII. 241. Commerce de la Côte de Santa-Fé, 256. Ville de Santa-Fé, 331. Santa-Fé d'Antioquia, 372. Par qui la Ville de Santa-Fé eſt fondée, XIV. 77. Ville de Santa-Fé, 411.
San-ta-fu, Ville, VI. 108. Cette Place n'eſt proprement qu'une Forteresſe: Forme du Pays, 111.
Santa-Juana, Montagne, & ſes richeſſes, XIII. 319.
Santa-Maria (Antoine de), Religieux: Témoignage qu'il rend, VI. 492.
Santa-Maria (el Padrou de): Découverte de ce lieu, I. 48. Cap de Santa Maria, XI. 213. Ville nommée Santa-Maria de la Vera Paz, ou Santa-Maria del Puerto, & Yaguana ou Leogane, XII. 130. Egliſe nommée Santa-Maria del Antiqua, 161. Origine de la Ville de Leogane, 212. Leogane, lieu, nommé auſſi Xaragua, XIII. 140. Route par terre du Cap François à Leogane, XV. 410. Route par Mer, 411. Leogane érigé en principauté par Philippe III, 412. Titre de Prince de Leogane donné au Roi, & rejetté, 413. Plaine de Leogane, & ſa fertilité, *ibid.* Faſte de Leogane, 419.
Santa-Marta, Ile, XII. 175.
Santan, Village, V. 351. Lys de ce nom, XI. 713.
Santangel, Eſpagnol, XII. 6.
Santa-Pau (Manuel Omns de), vingt-huitieme Vicerοi du Pérou, XIII. 526.
Santa-Pola, Ile, XII. 175.
Santaval (Juan de), Pilote Eſpagnol, donne des lumieres aux Hollandois, X. 348. Eclairciſſemens qu'il leur donne ſur la Côte du Chili & du Pérou, 349. Déclarations qui lui ſont arrachées par la torture, 353. Son ſort, *ibid.*
Santée, ou Santi (Thomas), Capitaine, ſeul propre au commerce dans l'Ile S. Philippe ou de Fuego, II. 395. Il a le titre de Procurador de l'Ile S. Jean, 403 & 404.
Santeren (Jean de), découvre le commerce de l'or de la Mine, I. 13. Il eſt un des premiers Portugais qui abordent à la Côte d'or, IV. 4.
Santeſela, Place, IX. 528.
Santi, fameux Commerçant Negre, IV. 84.
Sant-Iago, Château redoutable de Goa, I. 141. L'Ile de S. Jago porte auſſi ce nom, II. 374. Plan de la Ville & des Forts de S. Yago, *ibid.* Ville de Sant'Iago, XIII. 321. Riviere de Sant'Iago, 375. Deſcription de Sant'Iago, Capitale du Chili, 420. Sa ſituation. Sa grandeur & ſa forme. Ce qu'elle a ſouffert des tremblemens de terre. Plan de la Ville de Sant'Iago, *ibid.* Egliſe & Couvens. 421. Habitans. Tribunaux, *ibid.* Climat & Commerce, 422. Commerce avec les Indiens non ſoumis, 423. Fidélité de ces Barbares. Leur haine pour les Eſpagnols, *ibid.* Comment ils leur font la guerre, 424. Ce que c'eſt qu'un Parlement, & quelle en eſt la forme, 425. Foible progrès du Chriſtianiſme parmi ces Indiens, *ibid.* Route de Valparaiſo à Sant'Iago, 428. Bancs de Sant'Iago, 433. Sant'Iago de las Montagnas, XIV. 29. Fort de Sant'Iago, 394. Ville de Sant'Iago de Leon, 396. Sant'Iago n'eſt plus qu'un Bourg ouvert, XV. 401. Ville de Sant'Iago de la Jamaïque, 573. Sant'Iago nommée aujourd'hui Spanish-Town, 578.
Sant'Iago, Officier Eſpagnol, XIV. 363 & 364.
Santillane (Alfonſe de), Commandeur, XII. 111.
San-ting-hou Be-the-tok, Gouverneur, V. 289.
Santis, ou Aſſantis, Peuples, chaſſent une Reine de ſes Etats, III. 459.

Sant Jago, *voy.* Jago (San).
Santo, Arbre merveilleux qui fournit de l'eau à l'Ile de Ferro, II. 244. Diverſité d'opinions ſur cet arbre, 245. Le Maire le traite de fable & ſe dément. Relation d'un témoin oculaire ſur cet arbre, *ibid.* Jugement ſur cette variété d'opinions, 246.
Santo (Spirito), Ile, *voy.* Spirito-Santo.
Santo (Spiritu), Fort, &c. *voy.* Spiritu-Santo.
Santonile, herbe, XIV. 174.
Santor (Montagnes de), X. 382. Fruit de ce nom, 413.
Santos (Ville de), XIV. 223. Fleuve Santos, 226. Ville de Santos décrite par Coréal, 251. Ignorance de ſes Habitans, *ibid.*
Santragan (preſqu'Ile de), X. 398.
San-tſe-king, livre d'enfant, VI. 185.
San-tſi, plante ou racine, *voy.* Gin-ſeng.
San-tſo, livres des Juifs Chinois, VI. 356.
San-tſu, Horde Tartare, VII. 86.
San-tſyan-wey, ou San-ho, Ville très peuplée, &c. V. 266. Petite Ville de San-ho, VIII. 31.
San-tun-ying, Ville forte, VIII. 32.
Sanuki, ou Sansju, Province, X. 556.
San-van-hab, Montagne, *voy.* Sang-wan-hab.
San-Vincente, Ile, *voy.* Vincent (Saint), Ile.
Sanvitores, célebre Jéſuite, premier Miſſionnaire aux Iles Marianes, X. 365.
San-wan, Village fort peuplée, V. 286.
San win-chap; ſignification de ce nom, V. 241.
Sanxil, X. 400.
San-Yago, XII. 86, 241, 250.
Sanyeng, II. 475.
Saode-Sou, Riviere, X. 154.
Saomoto, autrement Iſabelle, Ile, XV. 637.
Saona, Ile, XII. 52, 207.
Saoragi-Sera, lieu, X. 154.
Saouas, métal, *voy.* Sowa.
Sapadillier, arbre, XI. 370.
Sapan, bois de teinture, X. 616.
Sapata, Hameau, XIII. 428.
Sapé, Ville, VI. 577.
Sapens, nom de Fêtes ſolemnelles, IX. 570.
Saphir, nom d'un baſtion à Batavia, VIII. 483. Saphirs qu'on tire de pluſieurs Rivieres, 549. Mine d'où l'on tire des Saphirs bleus & blancs, XI. 681.
Saphres, c'eſt à-dire, Paens, VIII. 87.
Sapins, Ceux du Japon, X. 661.
Saport, Lac rempli de roſeaux, III. 12 *& ſuiv.*
Sapoti, Portugais, & ſa mort, VIII. 355. Cité, 365.
Sapotier, ou Zapota, arbre ou plante, & ſon fruit nommé Sapotille, *voy.* leur figure à la planche, XII. 594. Quatre eſpeces de Sapotiers, 604.
Sappo, Iles inhabitées, III. 15. Iles Sappos, citées, 58, 59, 93.
Sapſo, Seigneur Chinois, VII. 498.
Saptargat, petit ſac, & ſon uſage, VII. 300.
Sapurgan, Ville, VII. 318.
Saputay, Officier Tartare, VII. 89. Ce Général reçoit ordre de faire des incurſions, 94. Cité, *ibid.*
Sara (Deſerts de), II. 291. Ce Pays appellé, Deſert de Lybie, III. 133. Diſtrict de ce nom, X. 554.
Sarafa, ou Oja de Saint Juan, fleur, X. 418.
Saragabedal, Ville, VII. 417.
Saragaſſo, ou Saragoſſo (Mare de), autrement appellée Mer verte, ou la Mer des herbes, & ſa ſituation, II. 121. Nommée auſſi Sargoſſo, 355.
Saragolez, ou Saragols, Peuples du Pays du Sénégal: Nom qu'ils donnent au Fleuve Niger, II. 501, 521
Saragols, Peuples, *voy.* Saragolez.
Saragoſſo, *voy.* Saragaſſo.
Saragua, Port, *voy.* Salagua.
Sarakol, Pays, VII. 59.
Sarakolez, nom des Habitans du Pays de Galam: D'où leur vient ce nom, & leur caractere, II. 528.
Saram, Place, & ſa ſituation, II. 464.
Sarana-Périmal, Souverain du Royaume de Malamar, I. 34. Il embraſſe la Religion Mahométane. Il partage ſes Etats, n'en réſervant pour lui qu'une petite partie qu'il donne à ſon Page, & ſe retire à la Mecque, *ibid.* & 35.
Sarara, X. 549.
Saras, piece de toile, X. 385.
Sa-ra-ſu, Riviere, VII. 164.
Saraverre (Antoine de), Capucin de Toſcane, IV. 504.
Saray, Ville, VII. 292.
Sarbacane, inſtrument pour lancer des fleches d'os de Poiſſon, VIII. 146. Uſage de cette ſorte d'arme, X. 401. Sarbacanes qui ſervent d'arcs, 465.
Sarbo, Rade, & Ile de même nom, I. 172. Les Portug. la nomment auſſi Ile du Chameau, 173.
Sarc, Ile, XI. 562.
Sarcenet, ſorte de marchandiſe, IV. 393.
Sarchil, Province, VII. 414.
Sardaigne, Ile, IV. 529.
Sardine, Poiſſon, IV. 127. Eſpece de Sardine, 259. Nommée auſſi Iwa, X. 675.
Sardinha (Chriſtophe de), Facteur Portugais, tué avec tout ſon Equipage, IX. 370. Un Corſaire prend ſon nom, *ibid.*
Sarepa, Fort Hollandois, VIII. 511.
Sares (Edouard), Anglois, reſte au Japon en qualité de Facteur ſous les ordres de Richard Cocks, II. 171.
Sarfio, ou Jus-No-Ki, grand arbre, XI. 703.
Sargamts, nom d'une Nation Negre, II. 606.
Sargaſſe, grande herbe marine, XII. 233.
Sargena, Riviere, VII. 242.
Sargentes, Peuples d'une Tribu des Mores, Sénégal, II. 493.

Sargoſſo, nom que les Portugais donnent à l'herbe dont les Iles du Cap Verd ſont environnées, II. 355. *voy.* Saragaſſo ou Saragoſſo.
Sargues, Village, V. 349.
Sari, farine, & ſon uſage, VIII. 155. Propriété de cette Drogue, XI. 676.
Sariaka, fait de grandes promeſſes aux Anglois, II. 144.
Sarigoy, ou Carigue, animal, XIV. 291.
Sarik, Tribu des Turcomans, VII 154.
Sari mohomet, ſurnom d'un Prince, *voy.* Mahmud, Prince.
Saris (Edouard), Anglois, eſt du voyage que Jean Saris fait au Japon, II. 191.
Saris (Jean) Facteur du Comptoir des Anglois à Bantam, I. 475. Il craint d'être déshonoré, 476. Il envoie un Pare au devant de Keeling, 501. Il s'empreſſe de viſiter Middleton à ſon arrivée, 509. John Saris, le même que celui ci, écrit à Sir Henri Middleton, II. 42. Il joint cet Amiral avec les trois Batimens qu'il commande, 43. Etrange Traité entre eux pour piller le bien d'autrui. Grand nombre de Vaiſſeaux Indiens arrêtés par ces deux Chefs Anglois, *ibid.* Saris eſt l'Auteur de la Relation d'un Voyage qu'il fait à la Mer rouge, aux Moluques & au Japon, 121. Départ de la Flotte qu'il commande compoſée de trois Vaiſſeaux. Sa route, 122. Erreur ſurprenante des Matelots de la Flotte, 123. Obſervations curieuſes & utiles de Saris. Ses avis importans pour les Navigateurs. La Flotte mouille entre Sofala & Mozambiq. *ibid.* Il reçoit au bruit des Trompettes & autres inſtrum. la viſite du Roi de l'Ile de Moyella, 124. Lettre qu'il laiſſe à ce Prince pour les gens de ſa Nation, *ibid.* Il joint des calmes fréquens à des intemperies extraordin. 125. Erreur de la Flotte touchant les lieux, 126. Saris fait faire l'eſſai d'un courant. Il garde l'original d'une Lettre de Sir Henri Middleton. Il paſſe la nuit avec le Roi de Sokotra, *ibid.* Saris aſſemble le Conſeil pour délibérer ſur ſa route, 127. Ses motifs pour entrer dans la Mer rouge, *ibid.* Son départ de Sokotra pour cette Mer, 128. Abondance de vivres qu'il trouve au Mont Felix. Inſtruction qu'il donne à ſes Officiers, *ibid.* Sa Flotte paſſe les Détroits, 129. Réponſe qu'il fait faire au Gouverneur de Mocka, *ibid.* Préſent qu'il reçoit de ce Gouverneur, & celui qu'il lui envoie, 130. Lettre de l'Aga Turc à Saris, *ibid.* Les Turcs lui envoient des Otages, 131. Cérémonies de l'Audience que l'Aga lui donne. Paſſeport du Grand Seigneur des Turcs remis à Saris, *ibid & ſuiv.* Son jugement ſur les politeſſes du Gouverneur Turc & ſon deſſein, 133. Feſtin que l'Aga donne à Saris & à ſa ſuite. Cérémonie des parfums après le repas, *ibid.* Préſens du Grand Seigneur à Saris, 134. Saris ſe promene dans la Ville de Mocka, *ibid.* Il eſt exhorté à la défiance, 135. Conſeil qu'il reçoit par des Lettres que Sir Henri Middleton lui écrit, *ibid & ſuiv.* Il ſe détermine à joindre Sir Henri, 137. Il le trouve au Détroit, *ibid.* Etrange Traité qu'ils font enſemble, 138. Saris retourne à Mocka. Eſpérance qu'on lui donne. Il tente le commerce avec les Turcs. Il ſe rend à la Baie d'Aſſab, *ibid.* Il ſe rend à Bantam, 140. Il entreprend le Voyage du Japon. Dequoi ſon Equipage eſt compoſé pour ce Voyage. Civilités qu'il fait & qu'il reçoit à Jakatra, *ibid.* Il trouve l'Ile de Bachian ruinée par les guerres civiles que les Flamands & les Eſpagnols y entretiennent, 142. Il eſt bien reçu des Hollandois à Bachian, *ibid.* Il fait ſonder la Baie de Bachian, 143. Propoſition qu'on lui fait pour cette Ile. Il part de la Baie d'Amaſan, *ibid.* Il commence le commerce, 144. Il congédie ſans ménagement deux Hollandois, *ibid.* Il engage un Prince Fils du Roi de Ternate de venir à bord de ſon Vaiſſeau, 145. Feſtin & fête qu'il donne à ce jeune Prince, *ibid.* Réponſe qu'il fait à une proteſtation des Hollandois, 146. Saris prend le parti de quitter l'Ile de Machian. Il reçoit encore du girofle des Inſulaires, *ibid.* Il eſt jetté contre l'Ile de Marro, 147. Accueil qu'il reçoit des Eſpagnols. Il ſe croit trompé par cette Nation, *ibid.* Sa confiance renaît, 148. La défiance fait lever l'ancre à Saris, 150. Il paſſe à Ternate, 151. Il entreprend de ſe rendre droit au Japon, *ibid.* Sa route, 152. Viſite que Saris reçoit du Roi de l'Ile de Firando, 153. Feſtin & Concert qu'il donne à ce Prince, *ibid.* Redoublement de viſites, 154. Il prend une maiſon à Firando, 155. Il prend plaiſir à ſe faire répéter une chanſon, 156. Son entretien avec Williams Adams, 158. Voyage de Saris à la Cour de l'Empereur du Japon, 159. Il fait une partie de ſon voyage au Japon par terre, 161. Beauté admirable de la route, 162. Saris eſt conduit à l'Audience de l'Empereur du Japon, *ibid.* Il eſt traité favorablement, 163. Réglement des articles du commerce. Refus d'un article. Saris fait le voyage de Jedo, *ibid.* Il eſt bien reçu du Roi, 164. Préſens que ce Prince lui fait ainſi qu'au Roi d'Angleterre, 165. Son retour à Suronga, *ibid.* Il appaiſe les querelles des gens de ſon Vaiſſeau, 169. Saris ſe procure des Matelots du Japon, 170. Grace accordée à Saris. Reception galante que Saris fait au Roi de Krats qui le viſite, *ibid.* Il établit un Comptoir à Firando, 171. Sa route depuis Firando juſqu'à Bantam, *ibid.* Etat où il trouve le Comptoir de Bantam & réparations qu'il y fait, 173. Départ de Saris pour l'Europe, 175. Il appaiſe les Negres de Saldanna. Remarques ajoûtées à ſon Journal, *ibid.* Latitudes des lieux par où il a paſſé, 176. Remarques préliminaires ſur divers événemens dont il fait une longue Relation, *ibid.* Embarras que les Hollandois lui ſuſcitent, 183. Il eſt appellé à la Cour par le nouveau Gouverneur de

Bantam, *ibid.* Saris retourne en Angleterre avec Keeling, 184. Autres latitudes des lieux par où il paſſe, 190. Son départ pour la Cour du Japon, 191. Il arrive de la Cour Impériale, fort ſatisfait des avantages qu'il a obtenus pour le Commerce, 202. Son départ de Firando pour l'Europe, 203. Cité, V. 144.
Sarjedo : Hiſtoire de ce faux Comte, IX. 511, *& ſuiv.*
Sarlione, Cap, *voy.* Sierra Leona.
Sarmakand, VII. 39.
Sarmans, Prince, VII. 215.
Sarmento (Dom Jerôme Gomez), fait voile pour la Chine, IX. 482.
Sarmento, ou Sarmiento (Ignace de), Gouverneur Portugais à Cochin, XI. 302.
Sarmiento (Dom Juan), Eſpagnol tué, XIV. 3.
Sarmiento (Dom Pèdro de), Eſpagnol, Gouverneur des Détroits de Magellan, eſt pris par les Anglois, I. 288. Cité ſous le nom de Pierre Sarmiento de Gamboa, XI. 2. Voyage du même Pierre de Sarmiento, & occaſion de ce voyage, 9. Il eſt nommé Gouverneur du nouveau Fort de Magellan, *ibid.* Il bâtit *Nombre de Jeſus* & la Citadelle de Philippeville, 10. Il eſt pris & mené en Angleterre. Ses obſervat. dans le Détroit, *ibid.* Ville & Bourgs qu'il découvre, 11.
Sarnichok, Tartare, *voy.* Sernichok.
Sarnuk, Ville, qui reçoit le nom de Kutluhbalik, VII. 61.
Saroy-bouras, nids qui ſe mangent, VIII. 176.
Sarp (Antoine), Jéſuite Allemand, & ſon témoignage, XIII. 588.
Sarqueſſe, Place, XI. 651.
Sarquet, Tréſor du grand Mogol, XI. 689.
Sarragan, lieu, X. 335.
Sarrangan, Cap, *voy.* Auguſtin (Saint).
Sarrafin, Docteur en Médecine, fait la deſcription d'une plante à laquelle il donne ſon nom, XV. 256.
Sartak, Prince Tartare, & ſa Cour, VII. 166. Audience que ce Prince donne à des Envoyés, 268. Il les envoie à la Cour de Baatu, *ibid.* Cité, 271, 276, 291.
Sarts, Habitans d'une Ville, VII. 152. Ils ſont du Royaume de Karazm, 153. Les bons pâturages demeurent aux Sarts & aux Turcomans, 156.
Saru-kahe-Banna, arbriſſeau, XI. 711.
Sarvaton, Place, IX. 535.
Sarvi-mota, Place, VIII. 458.
Sary, Hôtellerie, *voy.* Caravanſeras,
Saſa, & Nipa, eſpeces de palmiers, X. 415. Roſeau ou arbriſſeau nommé Saſa, XI. 719.
Saſai, poiſſon à coquille, X. 678.
Saſangua, plante, X. 687.
Saſanqua, plante, XI. 710.
Saſelpour (Fort de), X. 78.
Saſena, Place, IX. 320.
Saſſron, Place, IX. 537. Ornemens de cette Ville, X. 154.
Sash-mirza, Prince, VII. 186.
Saſi-mirza, Chef de Conjurés, eſt tué, VII. 185.
Sasjebu, arbriſſeau, XI. 693.
Sasjo, ou Katabami, plante, XI. 717.
Sasju, ou Sado, Province, X. 552.
Saskelari, mouvement militaire, IV. 622.
Saſpema, X. 550.
Saſquchanagh, Riviere, XIV. 493.
Saſſaffras, plante de la Floride, ſa deſcription & ſes propriétés, XIV. 456. Maniere de l'employer, 457. Saſſaffras de la Nouvelle France, XV. 257.
Saſſaffras, Riviere, XIV. 492.
Saſſap, poiſſon, & ſes noms différens, X. 675.
Saſſe, eſpece de Port creuſé par les Eſpagnols, VIII. 362.
Satai-Imo, plante, *voy.* Imo.
Satanagar, Place, X. 162.
Satera, Capitale, IX. 620.
Sathan, lieu, I. 155.
Satia, fruit, XI. 654.
Satigana, Ile, & ſa poſition, I. 139.
Satilgaon, Monaſtere, IX. 337.
Satil-tamish, Princeſſe, VII. 235.
Satſifoko, grand poiſſon, X. 673.
Satsju, ou Satzuma, Province, X. 555.
Satſuki : Signification de ce nom, X. 651. Fleur de ce nom de plus de cent ſortes, 662. L'arbriſſeau Satſuki nommé auſſi To-ken, XI. 709.
Satſuma, Place, VIII. 406. Principauté de Satſuma, X. 545. Prince de ce nom, 546, 556.
Satto-Dacke, ou Raanſia, Canne de ſucre, XI. 719.
Satyres : Origine de leur fable, I. 179.
Satzuma, ou Satsju, Province, X. 555. Diſtrict de Satzuma, *ibid.* Commerce de Marchands borné à Satzuma, 622.
Sauge, plante, XI. 716.
Saukabé (Latirfal), Roi de Kayor : Titre de ce Prince, *voy.* Damel (le).
Saukoul-thung, Village, V. 350.
Saule, eſpece de Serpent, XIV. 119.
Saules, arbres, III. 68.
Saumarez, Anglois, commande à bord, XI. 174.
Saumatre, ſorte de gros orage, IX. 136.
Saumons (Riviere aux), XIV. 595. Poiſſons, Saumons longs de ſix pieds, 751.
Saunders (M.), Commandant Anglois, XI. 144.
Saupicquet, ou Embamma, où bien Soeja, ſorte de mets, qui excite l'appetit, X. 664.
Sauſſaie (la), François, ſe rend aux Anglois, XIV. 596 & 597.
Sauterelles, priſes pour des Ecreviſſes de terre, I. 107. Armée de Sauterelles, II. 296. Le Soleil s'éclipſe par les Sauterelles, 521. Nuée de Sauterelles, III. 55. Son ravage & ſon épaiſſeur, 56. Famine cauſée par les Sauterelles, 229. Arbre de ce nom, *voy.* Locuſte. Bruit étrange des Sauterelles, 423. Ravage des Sauterelles

ſur la Côte d'Or, IV. 254. Comment les Chinois ſe défendent des Sauterelles, V. 264. Canton ravagé par les Sauterelles, 462. Opinion des Chinois ſur l'origine des Sauterelles, VI. 490. Sauterelles & leurs ravages, VIII. 446. Sauterelles qui ſe mangent, XI. 413.

Sauteurs, ſorte de Poiſſons, II. 370. Peuple de ce nom, XIV. 656. Pourquoi cette Nation ainſi nommée, 687.

Sauts, d'une Riviere, XIII. 35. Divers Sauts ou Rapides de Rivieres, XIV. 703 *& ſuiv.* Vûe du Saut ou Cataracte de Niagara, 708.

Sauvages : Joie de certains Sauvages, I. 249. Facilité des Femmes Sauvages, 384. Sauvages de la Baie de Saint Auguſtin, 464. Sauvages qui aiment l'argent, 467. Sauvages circoncis, 468. Caractere des Sauvages de Saldanna & leur nourriture, 519. Pied d'un homme Sauvage, III. 107. Tombeaux de Sauvages, X. 340. Sauvages des Iles Philippines, 379. Rencontre d'une Barque remplie de Sauvages inconnus, 438. Leur tendreſſe entr'eux, 439. Fabrique de leur Barque, *ibid.* Ils trahiſſent les Hollandois, 441. Les Sauvages deviennent traitables, 443. Paix établie entre les Sauvages & les Hollandois, 444. Effet des armes à feu ſur les Sauvages, *ibid.* Feſtins des Sauvages, 447. Divers Sauvages, 450. Quel ſoin ils ont de leur barbe. Simplicité dans leur trahiſon. Sauvage pris & nommé Moyſe, *ibid.* Sauvages qu'on croit Papous, 452. Etrange laideur de leurs Femmes, *ibid.* Sauvages qui connoiſſent les Européens, 453. Conduite extrêmement ſinguliere des Sauvages de la Nouvelle Albion, XI. 7. Exercice de Religion de ces Sauvages, 8. Caractere & figure des Sauvages du Détroit de Magellan, 15. Miſérable vie des Sauvages, 37. Inventaire d'un Paquet enlevé aux Sauvages, 38. Leurs Chiens, *ibid.* Premiers Sauvages que les François rencontrent, 53. Les Sauvages font des Vaiſſeaux de la forme des nôtres, 85. Sauvages de la Nouvelle Zelande, 210. Combat d'un Voyageur Anglois contre pluſieurs Sauvages, 219. Portrait de leur Chef, 220. Deſcription de leur Pays, & de ſes productions, *ibid* Comment on tâche d'aprivoiſer les Sauvages, 238. On viſite leurs Habitations, *ibid.* Productions du Pays de ces Sauvages, 239. Les Sauvages, perſuadés par Jean Gret, 365. Traités des Sauvages avec Wright Capitaine Avanturier, *ibid.* Obſervations ſur la férocité des Sauvages, 424. Les Indiens de la Nouvelle Eſpagne paroiſſent ſupérieurs aux autres Sauvages, XII. 247. Deſcription de certains Sauvages, XIII. 22. Un François ſauvé par l'humanité des Sauvages, 23. Remede des Sauvages pour le Scorbut, 31. Joie des Sauvages à l'arrivée de Cartier, 34. Sauvages qui empoiſonnent leurs fleches, XIV. 33. Difficultés de la part des Sauvages du Breſil, 183. Enfans Sauvages conduits en France, 192. Deux Eſpagnols trouvés entre les Sauvages, 424. Explication donnée par un Sauvage, 517. Caractere des Sauvages de la Baie d'Hudſon, 659. Ces Sauvages mangent leurs Enfans, *ibid.* Lumieres tirées d'un récit des Sauvages, 714. Etabliſſement & conduite ſinguliere d'un Sauvage, 748. Idée générale des Sauvages de l'Amérique Septentrionale, XV. 7. Idée qu'on s'en faiſoit avant les découvertes, 8. Leur figure & qualités naturelles. Corruptions de leurs Mœurs, *ibid.* Avantages qu'ils ont ſur nous, 9. Couleur des Sauvages, 12. Leur poil, *ibid.* Diverſité des Nations Sauvages, 13. Nature & propriété des Langues Sauvages, 18. Gouvernement des Sauvages, 22. Affaires & Négociations, 25. Juſtice & Punitions, *ibid.* Religion des Sauvages, 27. Leurs Divinités & Génies, *ibid.* Vœux de Religion, 29. Idée que les Sauvages ont de l'Ame, *ibid.* Leur Superſtition pour les Songes, 31. Fêtes des Songes ou du renverſement de la cervelle, 32. Pluralité des Femmes, & Mariages, 34. Devoirs des Femmes, 36. Devoirs des Maris, 37. Accouchemens. Education des Enfans. Noms propres, *ibid.* Habillement & parure des Sauvages, 39. Culture des Terres, 41. Mets dégoûtans des Sauvages, 42. Alimens des Nations errantes. Pain de Maïz. On accuſe fauſſement les Sauvages d'avaler la fumée du Petun, *ibid.* Petites occupations des Femmes, 43. Oiſiveté des Hommes. Forme des Bourgades, *ibid.* Leurs Fortifications, 44. Difficultés des Campemens & des Voyages. Embarras des Miſſionnaires qui les ſuivent, *ibid.* Perſécution des Chiens, 45. Famine qui ſuccéde. Guerres des Sauvages. Comment elles s'annoncent, *ibid.* Invocation du Dieu de la guerre, 46. Termes militaires. Pavillons teint de ſang. Cauſes ordinaires des guerres, *ibid.* Guerres particulieres, 47. Guerres Nationales. Préparatifs, *ibid.* Feſtin militaire, 48. Promeſſes des Guerriers. Second feſtin & diſcours du Chef d'armée. A quoi les Guerriers s'engagent. Engagement du Chef, *ibid.* Uſage des Iroquois pour aguerrir leurs jeunes gens, 49. Précautions des Jongleurs contre la mort & les bleſſures. Leurs Charlatanneries, *ibid.* Traineaux & Raquettes pour la guerre, 50. Départ des Guerriers. Leurs armes, *ibid.* Leurs Enſeignes & leurs Manitous, 51. Leur marche. Leur route en Canots, *ibid.* Précaut. négligées, 52. Conduite des Sauvages dans le Pays Ennemi. Méthodes pour les attaques, *ibid.* Combats, 53. Valeur des Sauvages. Leurs Dialogues avant le combat, *ibid.* Monumens de leurs victoires, 54. Comment ils gardent leurs Priſonniers. Circonſtances de leurs retour après la guerre, *ibid.* Emportement des Femmes contre les Priſonniers, 55. Entrée triompantes des Vainqueurs. Cruautés avec laquelle les Priſonniers ſont traités, *ibid.* Répartition qui s'en

fait, 56. Leur sort le plus ordinaire, *ibid.* Cérémonie de l'adoption, 57. Conduite perfide envers quelques Prisonniers, *ibid.* Supplice des Prisonniers de guerre, 58. Explication de la barbarie des Sauvages après leurs victoires, *ibid.* Idée générale de leurs cruautés, 59. Constance des Prisonniers de guerres. Exemple singulier d'un Capitaine Iroquois, *ibid.* Habileté des Sauvages dans leurs Négociations, 60. Comment ils s'y prennent pour négocier, 61. A quoi le Négociateur est exposé, 62. Exemples de l'Eloquence des Sauvages, *ibid.* Maladies ordinaires des Sauvages, 66. Qualité de leur sang. Leurs remedes, *ibid.* Funérailles des Sauvages, 68. Fêtes des Morts, ou Festin des Ames, 70. Danses des Sauvages, 72. Leurs Jeux, 74. Leurs Chasses, 76. Leurs Pêches, 87. Observations générales sur la vie des Sauvages, 89. Source de leur dépravation. Effet de l'eau-de-vie sur eux, *ibid.* Comment ils s'excusent, 90. Leur bonheur. Preuve qu'il est réel, *ibid.* Eclaircissement sur la figure monstrueuse de quelques Nations Sauvages, 91. Ile des Sauvages, 145. Lieu nommé Sond-Sauvage, 176.

Sauvegarde, espece de Serpent, XIV. 333.

Sauveur (Colonie de Saint), XIV. 597. Cette Colonie détruite en naissant. Eclaircissement sur ce fait, *ibid.* Ile de Saint Sauveur, autrement nommée Guanahani, XV. 636.

Sauvole, Enseigne d'un Vaisseau François, XIV. 625.

Sau-ya, & son sort, V. 306. Titres d'honneur conférés à son Fils, 312.

Sava, X. 554.

Savadi, Royaume, IX. 369. Savadi, même Pays, 426. Capitale de ce nom, 474.

Savage (Richard), Anglois, un des principaux du Comptoir de Bantam, I. 475. Il craint d'être déshonoré, 476.

Savama, sorte d'Ananas, IV. 220.

Savana (Salvatiera de la), Ville & sa fondation, XII. 131.

Savannah, Riviere, XIV. 578. Progrès de la Ville de Savannah, 584.

Savanne, nom des Plaines, XII. 221. Savane, brûlée, XV. 385.

Savas-Munusin, *voy.* Sova-Munusin.

Save, grande Riviere, X. 129.

Savedra (Alvaro de), Voyageur Espagnol, XI. 200.

Savel, ou Si-yu, poisson, V. 253.

Saverne, Riviere, XIV. 492.

Savingava, X. 551.

Savinier du Canada, arbre, XV. 257.

Savoja, X. 551.

Savona, Ile environnée de rocs & de bas fonds, I. 341 & 342.

Savone (Bernard de), Missionnaire abandonné par ses guides, IV. 557.

Savone, Ville de l'Etat de Genes, IV. 526.

Savonier, ou Soap, arbre, & usage de son fruit, III. 267. Propriété du Savonier ou arbre du Savon, XI. 667. Le Savonier Méxiquain, & sa Description, XII. 618.

Sawara, Poisson du Roi, X. 674.

Saw-pu, Village, V. 256.

Saxe, Province, X. 127.

Saxenburg (Désert & Plantation de), V. 124.

Say, Capitaine Anglois, pris par des Pirates, IX. 46. A quoi il doit la vie, 47. Comment il est pansé de ses blessures. Il perd son argent par une avanture bizarre. Il est mené captif au Port d'Aramra. Comment il est délivré, *ibid.* Ce qui lui arrive après son naufrage, 50. Un Raja ou Seigneur Indien de ce nom, XI. 480.

Sayan, Place, VI. 577.

Sayavedra, Lieutenant Espagnol, XIII. 200, 219.

Sayavedra (Jean de), Officier Espagnol, XIII. 92. Sa Conférence avec Fernand Pizarre, *ibid.* Cité, 121.

Sayd-Bon-Sahidi, Roi de Curfini ou Cutsini, VIII. 455.

Sayem, Ile, II. 151.

Sayer, Anglois, va à Siam en qualité de Facteur, II. 203. Deux Lettres de cet Edouard Sayer ajoûtées à une Relation, 211.

Sayet-Wang, Place, V. 350.

Sayf-Addin, jeune Prince trouvé sur le Trône d'Ormuz à l'arrivée des Portugais devant cette Ville, I. 99 Son Royaume est gouverné pendant sa jeunesse par un Esclave adroit & courageux nommé Khojah Attar, *ibid.* Ce Prince nommé aussi Seyf-Addin, 120.

Say-i, ou Chapar, Etranger, VII. 75.

Sayle (Guillaume), Capitaine Anglois, XV. 638.

Saymas (plaines de), XIV. 348.

Saypan, Ile, X. 366, 367. Ile de Saypan, XI. 171.

Sayram, Ville, VII. 38.

Sayry-Tupac, Inca, Fils de Manco se soumet aux Espagnols, XIII. 521 Il embrasse le Christianisme. Sa postérité *ibid.*

Sayfan, Lac, VII. 12.

Say-siane, Ville, VI. 529.

Safuri, espece de Lys, XI. 712.

Scadet-Khan, Seigneur Mogol, traître à l'Empereur son Maître X. 219. Sa punition, 220.

Scaliger (Adam), Pere Jésuite, Mandarin de la Chine, V. 268, Mémoire qu'il fait pour l'Empereur, 269. Cité, *ibid.* 271. Service qu'il rend à une Mission, 373. Son entretien avec l'Empereur de la Chine, 378. Confiance que ce Prince lui témoigne. Conseil où ce Missionnaire est appellé. Les Hollandois examinés en sa présence, *ibid.* Témoignage que le Pere Adam rend d'eux, 379. Il rend compte à l'Empereur de ses idées, & le prévient contre les Hollandois, *ibid.* Zele qu'il marque pour la sûreté de ce Prince, 380. Il rend un témoignage favorable aux Moscovites. Ses réflexions. Les Hollandois s'efforçent

efforcent de le gagner, *ibid.* Opinion du Pere Adam, 381. Vains efforts d'un Préſident pour le faire changer d'avis. Fermeté du Miſſionnaire à l'égard de ce Préſident, *ibid.* Son opinion l'emporte, 382. Mémoire préſenté contre le Pere Adam, 404. Sa mort, 408. Cité, 409. Le Pere Adam, cité, VI. 147. Cité, VII. 517.

Scam, II. 197.

Scander, Ville, X. 199.

Scandon, Page, tué par des Conjurés, XIII. 113.

Scanni, Ile, II. 320.

Scapula, Bourg, XII. 489.

Scar, ſorte de poids, IX. 35.

Scaratagam, arbre & ſon fruit, XI. 667.

Scatari (Ile de), XIV. 677.

Sçavans. *Voy.* Science.

Sceaux : Fête de la clôture des Sceaux, VI. 160. Sceaux de la Chine, 378. Tribunal de Sceaux, 424. Comment les Viſiteurs portent le Sceau, 430. Cérémonies des Sceaux Siamois, IX. 208.

Scepte, Riviere, X. 38.

Schaaban, mois, VII. 378.

Scha-Abbas, Roi de Perſe, X. 27. 160.

Schaak-al-Yadain, grand banc de ſable : Ce que ce nom ſignifie, I. 185. *voy. la Note (b).*

Schaal, P. Jéſuite, cité, VI. 15. Le même, cité ſous le nom d'Adam Schaal, 16, 21, 31, 264, 270. Arrivée du Pere Schaal & ſa faveur à la Cour, 361. Services qu'il rend à la Religion, 362. Il eſt fait Précepteur du jeune Empereur, *ibid.* Sentence qui le condamne à mort, 363. Comment il meurt, *ibid.* Singuliere accuſation contre ce Pere, 379. Cité. VII. 572.

Schabackt, chaſſe les deſcendans de Timur-bek ou Tamerlan, VII. 213.

Schabak, Port, & ſa poſition, I. 178. Canal près de ce Port, & diverſes couleurs de ſes eaux 179.

Scha-cheu, VII. 77.

Schadi-kharkhan, Gendre de Schah-rokh, VII. 377.

Schadi-khoja, Chef d'une Ambaſſade, VII. 379.

Schadman, Château, VII. 391.

Schael, ou Schaer, lieu où on trouve du fer & du plomb, I. 470.

Schaer, lieu, *voy* Schael.

Schagen, Bourg, XI. 333. Ile de ce nom, XV. 302.

Schagri-Cottam, arbre, & vertu de ſes feuilles, XI. 667.

Schah, titre de Roi ou Seigneur des Indes, I. 93.

Schah-Abbas, 1. Prince, VII. 220. Cité, X. 69.

Schah-abbas-maſi, Souverain, VII. 182.

Schahbag, beau Jardin, X. 66.

Schahbakht, Prince, tué, VII. 159. Cité, 159. *ibid* Ce Prince, nommé auſſi Shaybek, fait une irruption dans la grande Bukkarie, 218.

Scha Heſt-Kham : Vengeance de la Princeſſe ſa femme, X. 141. Lettres que ce Prince Mogol écrit à Tavernier Voyageur François, 162. Tavernier joint Scha-Eſt-Kham à un Siége, 163.

Schah-Jehan, Empereur Mogol, VII. 111. Il entreprend la conquête du grand Tibet, 112. Son eſpérance perdue, 113 Il eſt retenu en priſon par ſon fils, X. 92 Entrepriſes de cet Empereur, 143 *& ſuiv.* Ville qu'il bâtit, 145. Cité, *ibid & ſuiv.* Nommé auſſi Chorrom, 214. Planche de la figure de ce Prince, *ibid.* Il porte encore le nom de Chihabeddin Chah-Dgihan, 215. Guerres ſanglantes entre ſes fils. Il meurt en priſon, *ibid.*

Schah nadir, Villes dont il ſe remet en poſſeſſion, VII. 153.

Schah naſſer, Prince, VII. 173.

Scha-ho, Place, VII. 580.

Scha ho tyen, Place, V. 495.

Schah-Rokh : Ambaſſade de ce Prince à la Cour de l'Empereur du Katay, VII. 376. Départ des Ambaſſadeurs, 377. Commencement de leur route. Guerre qui les arrête, *ibid.* Comment les Ambaſſ. ſont traités le reſte de leur route, 378. Fête qu'on leur donne, *ib.* Commodités qu'on leur fournit, 380. Comment traités dans les Villes, *ib.* Continuation de la route, 381. Les Ambaſſadeurs arrivent à la Capitale, 382. L'Empereur ſe montre publiquement ſur ſon Trône, *ibid.* Circonſtances de cette cérémonie, 383. Audience particuliere des Ambaſſadeurs, 384. Proviſions qui leur ſont aſſignées, *ibid.* Comment les ordres communiqués aux Ambaſſadeurs, 385. Feſtin Impérial Comédie, *ibid.* Tours de ſoupleſſe, 386. Préſens de l'Empereur aux Ambaſſadeurs, 387. L'Empereur ſe plaint des Chevaux qu'il a reçus d'eux, 388. L'Empereur eſt jetté à terre par un de leurs Chevaux. Colere de ce Prince. Il eſt appaiſé par des repréſentations, *ibid.* Sa marche en retournant à la Capitale, 389. Plaintes qu'il fait aux Ambaſſadeurs, *ibid.* Départ des Ambaſſadeurs, 390. Cours de leur marche, *ibid.* Ils arrivent à Herat, 391. Remarques ſur ce Journal, *ibid.*

Schah-Rouh, ou Miracha, Prince, X. 212.

Schah-ſefi, *voy.* Schah-Sofi.

Schah-Sofi, Monarque Perſan, VII. 194. Surnommé Mazi, 201. Cité ſous le nom de Schah-Scfi, X. 69.

Schah-tahmash, VII. 175. Nommé auſſi Schah-thamash, *voy.* Thamash, Schah, Perſan.

Schah-tahmaſp, Prince, & ſon mariage avec une Princeſſe du Sang de Jenghiz-khan, VII. 169.

Schah-thamash, *voy.* Thamash, Schah, Perſan.

Schah-thamysh, ou Tachmas, Prince, VII. 219.

Scha-Ichan, grand Mogol, X. 210. & 211.

Scha-Iſmael-Sofi, Prince, VII. 218.

Schakara, lieu, & ſa poſition, I. 196.

Schakmouni, VII. 378.

Schallo, III. 457.

Schama, Ville ou Village, *voy.* Sama.
Schamakki, Place ou Province, VII. 393.
Schamo, Deſert, *voy* Chamo.
Scham-Schi, Chef des Marbuts Mores: Avis qu'il donne à Brue, II. 606. Viſite de Schamchi Chef des Mores, 611. Ses droits, 619.
Schan-chuang, Ile, où meurt S. François Xavier, V. 411. Nommée auſſi San-chuan., 413.
Schandu, ou Schantu, Ville une des Capitales de la Tartarie, VII. 322. Bâtie par Kublay, 325. Palais & Parc Impérial, *ibid.*
Schang (Dynaſtie de), VI. 506.
Schang-hay, Ville, V. 404.
Schang ti, V. 394.
Schang-tong; Province & Ville de ce nom, V. 259. Schan-tong eſt la même, 437. Petit nombre de Porteurs dans les Villes, 438. Abondance de marbre dans cette Province & dans un autre 440. Capitale de cette Province, VII. 84.
Schankar, Oiſeau de proie, VII. 387.
Schan-ſcheu, ou Schew, Ville, V. 241, 242, 243.
Schanſchwi, petite Ville, V. 240.
Schan-ſi, Province, V. 448. Douane pour l'entrée de cette Province, 449.
Schan-tſui, petite Place, V. 260.
Schan-tong, Province, *voy.* Schang-tong.
Schantu, Ville, *voy.* Schandu. Riviere de ce nom, VII. 582.
Schaona, Port, I 187.
Schapenham, Vice-Amiral Hollandois, donne ſon nom à une Baie, XI. 24. Il ſuccede au commandement général, & ſes cruels exécutions, 27. Sa mort, 28.
Schapor, ou Chapour, Capitale, X. 199.
Scharafans, ou Séraphins, ſorte de monnoie des Indes, I. 46.
Scharif-mahamet, Prince, VII. 188. Conſeil tenu entre Abulghazi & Scharif-mahamet, 190. Mort de Scharif-mahamet, 194.
Schari puritun, plaine, VII. 477.
Schark- & Scharker, Monſtres marins, *voy.* Requin.
Scharp, Boucanier Anglois, entre dans la Mer du Sud, XI. 2. Cité, 364, 389. Cité, XII. 505.
Schauf-mahamet, Prince, VII. 186.
Schau-hing, V. 427. Ponts de cette Ville, 428. Beauté du terroir, & Villages agréables, *ibid.*
Schaval, nom d'un mois, VII. 381.
Sche-chung, & ſa ſignification, V. 249.
Schedel (Frédéric), Marchand Hollandois, part de Batavia pour Canton, V. 233. Comment il eſt reçu en arrivant. Il regagne l'amitié des Mandarins. Il eſt invité à ſe rendre au Palais, *ibid.* Accueil qu'il y recoit du vieux Viceroi, 234. Viſite qu'il rend au Second Viceroi, *ibid.* Il ne laiſſe pas de former un Comptoir à Canton, 235. Il eſt congédié civilement. Second voyage qu'il fait à Canton, *ibid.*
Scheduam, Ile; & ſa ſituation, I. 189 *& ſuiv.*
Sche-ho, Lac, V. 258.
Scheker, petite Ville, VII. 409.
Schelling, Cap, III. 494. Bourgade de Schelling, XV. 103.
Schellinger (Jean Jacobſz), Capitaine de Vaiſſeau Hollandois, VIII. 68. Cité, 112. Il eſt tué ou mortellement bleſſé, 113.
Sche men-yen, Ville, V. 430.
Schems, Marchand Turc, X. 305.
Schen-cheu, Place, & ſa ſituation, VII. 88.
Schenectaba, Ville, XIV. 549.
Schen-ko, Prince de Lyau-tong, VII. 98.
Schenſi, VII. 77. Province de Schenſi, 79. Sa Capitale, 88.
Schepzuin-tamba-hutuktu, Lama, *voy.* Schempzun-tamba-hutuktu.
Scherborough, Riviere, XI. 335.
Scherbro, Riviere, III. 239, 245. nommée Cherboroug & Scherbero, 361, *voy. la note.* Le Roi de Scherbro viſite Smith, 484. Préſens mutuels. Harangue de ce Prince. Carte des entrées de la Riviere de Scherbro ou Cerbera, *ibid.* Inſulte que le Roi fait au Comptoir Anglois après le départ de Smith, 485. Etrange traitement que Smith lui fait, 486. Il eſt emmené priſonnier. Rage des Negres. Le Roi de Scherbro s'échape à la nage, 487. Meſſager de la part du Roi, 489. Réponſe de ce Monarque à une députation des Anglois, *ibid.* Le Roi de Scherbro diſparoit, ſes Sujets lui donnent un ſucceſſeur, 490 & 491. Le nouveau Monarque ſe retire dans ſa Capitale, 491 Cataractes de la Riviere de Scherbro, 492. Ile de Scherbro, 569. Différens noms de l'Ile de Scherbro, & ſes productions, *ib.* Fort Anglois à Scherbro: Autre Fort abandonné, 570. Divers noms de la Riviere de Scherbro. Tornados fréquens ſur cette Riviere, *ibid.* Divers noms de la Riviere & de l'Ile de Scherbro, 585. Selbore, autre nom de la Riviere de Scherbro, 593.
Schermal, Conſul banian, fait des actions dignes de louange, II. 10. Cité, 65.
Scherman (Thomas), Capitaine Anglois: Perte d'hommes qu'il fait, III. 397 *& ſuiv.*
Schetti, & le Bem-Schetti, arbriſſeaux ou plantes, XI. 667.
Scheu-ſi, Province, V 448.
Schevleing, Ile, XI. 330.
Sche-ya, Forteresſe, VII. 472.
Sche-yang, Lac, V. 257.
Schi (Scham), *voy.* Scham Schi.
Schido: Fort Anglois à Schido, IV. 74.
Schidurku, Gouverneur, *voy.* Shidurku.
Schi-ho, lieu, VII. 581.
Schildt, XI. 334.
Schillambaſa, ou Schillambanſa, Seigneur d'un territoire: Sa mort & ſépulture, IV. 486.
Schimonaſco, Gouverneur, II. 192.
Schinga, *voy.* Singa, Royaume.
Schirina, femme Chrétienne de Mangu-khan Em-

pereur Tartare : Hiſtoire racontée à ſon ſujet, VII. 305.
Schir-Mehemmed-Aglan, Prince, VII. 377.
Schirvan, Province, VII. 180. Sa Capitale, X. 480.
Schoaris, petite Ile, I. 186.
Scholver, Oiſeau, VIII. 271.
Shonembourg, Preſident Hollandois, XIV. 214 *& ſuiv.*
Schoole, Poiſſon, VIII. 454.
Schot, Capitaine Hollandois, VIII. 372.
Schotten (Timothy), Pilote Anglois, fait le voyage autour du Monde, II. 217.
Schouppe, Hollandois, Général d'une République, XIV. 214. Il eſt privé de ſes appointemens, 216.
Schouten : Ce que ce Voyageur aſſure du Cheval marin, III. 331. Corneille-Guillaume Schouten commande un Vaiſſeau Hollandois, VIII. 74. Cité, 434. Mort de ce célebre & fameux Voyageur, 450. Cité, X. 278. Inſtructions que Cornelis Schouten donne à le Maire, 431. Qualité qu'il prend, 432. Il fait la lecture des ordres de la Compagnie, 433. Cité, 435, 438, 441, 442, *ibid.* 444, *ibid.* 448, 450. Ile de Schouten, 453. Schouten, cité, 454, 455, 456. XI. 16. Terres qu'il découvre, 201. Guillaume Schouten, cité, 214. Ile de Schouten, *ibid.* La même Ile, citée, 232.
Schouten (Gautier), part de Hollande pour les Indes Orientales, XI. 264. Quelle ſorte de gens paſſe aux Indes. Spectacle amuſant pour l'Auteur, *ibid.* Deſcription qu'il fait d'une tempête fort extraordinaire, 265. Avanture qui l'inſtruit, 269. Sa paſſion pour les Voyages, 272. Il s'embarque pour une expédition inconnue, 273. Ses obſervations ſur Japara. Danger qu'il évite dans la Cour d'une Moſquée, *ibid.* Cité, 275. Forces de l'Armée où il ſe met, *ibid.* Récit qu'il fait de la défaite des Portugais, 276. Schouten part pour Arrakan, 277. Cité, 280 *& ſuiv.* Il viſite la Ville d'Arrakan & le Quartier des Portugais, 284. Son retour à Batavia, 285. Cité, 286. *ibid.* Exemple de la tendreſſe paternelle, 287. Cité, 289. *ibid.* Schouten part pour Bantam & Ceylan, 291. Il viſite Colombo : Ses obſervations, *ibid.* Cité, 292. *& ſuiv.* Il eſt preſſé de la faim, 296. Cité, 299 *& ſuiv.* Remarques ſur cet Auteur & ſur ſes Voyages, 303. Ses obſervations ſur les ſaiſons des Indes, *ibid. & ſuiv.* Cité, 307 *& ſuiv.* Superſtitions dont Schouten eſt témoin, 314. Son voyage ſur la Montagne de la Table avec deux autres Hollandois, 315. Un des trois perd courage, *ibid.* Schouten avec ſon autre compagnon arrivent au ſommet de la Montagne, 316. Cequ'ils y trouvent. Spectacle ſingulier, *ibid.* Récit de Schouten, 317. Difficulté de ſon retour, *ibid.* De quel lieu la crainte le tire, 318. Son preſſentiment. Il eſt confirmé par un Vaiſſeau François, *ibid.* Cité, 319, 321. Réflexion de Schouten, 324. Cité, 325 *& ſuiv.* Ses plaintes, 328. Le Vaiſſeau qu'il monte eſt ſéparé de la Flotte, 329. Son Vaiſſeau eſt abandonné des autres, 331. Cité, *ibid.* 333. Schouten arrive à l'Oreſondt, *ibid.* Informations qu'il y reçoit, 334. Comment il retourne en Hollande. Son arrivée au Texel, *ibid.* Cité, 453 *& ſuiv.* 668.
Schudadero, Village, XIII. 251.
Schuermans, Commis Hollandois, arrêté, VIII. 125.
Schu-fu, Village, V. 348.
Schuilkill (Riviere de), XIV 557.
Schulemberg (Mattimont de), *voy.* Martimont de, &c.
Schulli, arbriſſeau de deux eſpeces, XI. 668.
Schullon ou Liu, animal, pris pour une eſpece de Linx, VII. 578.
Schuma, III. 372, Schuma & Commendo, 373.
Schungar, Oiſeau, VII. 47.
Schunti, chaſſé de la Chine, VII. 103. Protection que ce Prince accorde aux Lamas, 127 & 128.
Schurley (Thomas), Capitaine Anglois, choiſi pour Chef de cinq Vaiſſeaux, III. 355. Il échoue près des Dunes, *ibid.* Il rejoint ſes autres Vaiſſeaux au Cap Meſurado, 360. Cité, 370, 371, 373, 375. Il fait ſa cour à une Reine, 376. Cité, 377. Sa mort, ſes funérailles & ſon Succeſſeur, 379. Traité de paix ſigné de lui, 390.
Schu-ſi-quan, Village, V. 340.
Schuten (Jooſt), Géographe, IX. 237. Cité, 238.
Schurepeque, groſſe Bourgade, XII. 482.
Schvan, Place, X. 205.
Schwin-hyen, lieu, VII. 580.
Science : Celles des Mores, II. 629. Science des Chinois, VI. 262 *& ſuiv.* Effet des ſciences de l'Europe ſur les Chinois, 278. Sciences particulieres aux Chinois, 292 *& ſuiv.* Celles des Coréſiens, 537 *& ſuiv.* Embarras de Savans de l'Europe ſur des écrits myſtérieux, VII. 23. Académie des ſciences de Samarkand, 209. Science des Chingulais, VIII. 532. Science & Savans du Tonquin, IX. 104. Faveur accordée aux ſciences, X. 246. Colleges & ſcience des Gentils Indiens, 268. Science des Iles Marianes, 367. Sciences ſpeculatives des Japonois, 583. Theſe Péruvienne dédiée à l'Académie des ſciences, XIII. 483. Intérêt que toutes les ſciences ont à une queſtion, 615.
Scilly, Ile, I. 243. Scilly, III. 368. L'Angleterre autrefois jointe aux petites Iles de Scilly, 447.
Scio, belle Baie, mais l'entrée difficile, II. 405.
Sco-aſſou, eſpece de Cerf, ou Ane-Vache, XIV. 290.
Sco, Sans-jo, ou Naru-Fatſi-Kami, & Kawa-Faſi-Kami, arbriſſeau ou Poivrier du Japon, XI. 717.
Sco-Kuſitz, ou Kuſaggi, arbriſſeau, XI. 705.

Scoparia, ou Belvedere, plante, XI. 716.
Scorbut : Flotte Portugaiſe attaquée de cette maladie, I. 26 & 51. Scorbut & autres maladies incommodes aux Navigateurs, 285. Régime des Anglois contre le ſcorbut, 382. Comment ils s'en garantiſſent, 518. Le ſéjour du Cap Verd eſt regardé comme le préſervatif contre le ſcorbut, II. 2. Cette maladie preſſe les Hollandois de relâcher à Madagaſcar, VIII. 78. Le ſcorbut oblige deux Vaiſſeaux François de gagner Sainte Helene, 201. Ravages du ſcorbut ſur une Flotte Hollandoiſe, 355. Herbe qui guérit le ſcorbut, X. 339. Obſervations ſur le ſcorbut, XI. 169. Le ſcorbut fait périr un grand nombre de François, XIII. 31. Remede des Sauvages pour cette maladies, *ibid.*
Scorpion monſtrueux, III. 95, 298. Un d'un pied dont la bleſſure mortelle, 302. Scorpions volans dont la piqure mortelle, 423. Figures de deux Scorpions, IV. 250. Scorpions, & leur forme, 252. Leur venin, *ibid.* Remedes pour la piquûre du Scorpion, 253. Scorpions du Cap de Bonne-Eſpérance, V. 200. Scorpion d'eau, VIII. 604. Scorpion que Bernier preſſe ſans en être picqué X. 107. Scorpions monſtrueux, XII. 641. Pluſieurs ſortes de Scorpions, XIV. 121. Ils purifient l'eau. Comment ils ſe tuent eux-mêmes, *ibid.* Scorpions d'eau, 329.
Scory (Sir Edmund), Ecrivain Anglois, II. 226. Sa deſcription de la Ville Capitale de l'Ile de Ténérife & de ſes environs, 238. Autre idée de cet Ecrivain ſur la même Ile, 241. Son voyage au ſommet du Pic de Ténérife, 249. Son Supplément ſur l'uſage des anciens Guanches pour embaumer les corps, 262.
Scoſi, ou Kara-Maatz Nomi, arbre, XI. 715.
Scosju, ou Suvo, Province, X. 554.
Scolpo, ou Noto, Province, X. 552.
Scot, Capitaine Anglois, II. 322. Il ſe rend à la Barbade, 323. Canton de Scot muni d'un Fort, XV. 603.
Scot (Edmond), Anglois, Facteur à Bantam y écrit ſes obſervations, I. 413 & *ſuiv.* Il appaiſe le Protecteur de Java, 421. Réponſe de Scot au Protecteur qui extorque de l'argent aux Anglois, 426. Scot ſe fait juſtice à lui-même, 429. Cruautés qu'il exerce contre un coupable, 430. Il offre un moyen de brûler les Rebelles, 434. Les Rebelles demandent un accommodement, *ibid.* Allarmes de Scot, 436. Il fait exécuter un Incendiaire, *ibid.*
Scou-chi y, Place, XI. 502.
Scoutan, Ville, XI. 506.
Screta S. à Zavorzik (Henri) : Remarques du Voyageur qu'il publie en latin, V. 105.
Scrinejar, Ville, VII. 423.
Scriſinie, Province, *voy.* Bothnie.
Scrivan (Port de), XIII. 249.
Scroggs, Voyageur Anglois, XV. 174.
Sculpture : Bel ouvrage de ſculpture, V. 441. Nation de Sculpteurs, XIV. 15.
Scura (Pointe de la), XIII. 416.
Scutaret (Sérail de) X. 130.
Scytes, lances, VI. 158. Situation de la Scytie, VII. 251.
Scytie, *voy.* Scythes.
Se, ſerme employé dans la diviſion des poids d'or & d'argent, VI. 219. C'eſt auſſi une lettre ou caractere Chinois, 254. Sé, ou San Salvador, nom de la Cathédrale d'Angra, XI. 113.
Sea-coal, ſorte de charbon, III. 219.
Sead, I. 200.
Sea-dog, Poiſſon, XIV. 125.
Seaka : Pointe de ce lieu, III. 56. Cette Ville habitée par quelques Portugais, 78.
Searl, Facteur, III. 375.
Seba (M.), & ſes remarques, XIV. 333.
Sebaco, Ile, XI. 155.
Sebald (Iles de), X. 434. Iles Sebald, XI. 108. Traverſe de la Côte d'Afrique aux Iles Sebald, 336. Iles Sebald de Weert, *ibid.*
Sebaſte, Ville d'Arménie, VII. 296.
Sebaſtien le Baſque, envoyé avec deux gros Vaiſſeaux pour reconnoître une Côte, XI. 523. Il en tire une Carte, *ibid.*
Sébaſtien (Dom), fils de la grande Ducheſſe de Bamba, IV. 505. Ce Duc ou Mani de Bamba commande une Armée conſidérable, 21.
Sébaſtien (Dom), Roi de Portugal, entreprend une expédition ſur Maroc, IV. 473. Sa funeſte cataſtrophe, 474. Préſent qu'il fait à un Portugais, V. 20. Il envoie du ſecours au Roi de Congo, 16. Il néglige l'exécution de ſes promeſſes, *ibid.* Sa mort infortunée, 57. Cité, XIV. 234.
Sébaſtien (Saint). Pour ce qui a rapport à ce nom, *voy.* Sébaſtien (Saint), Fort.
Sébaſtien (Saint), Fort : Vue du Fort S. Sébaſtien à Schama, III. 372. Ville de ce nom en Eſpagne, 414. Le Fort S. Sébaſtien eſt aux Hollandois, IV. 29. Baie de S. Sébaſtien, V. 111. Ile de S. Sébaſtien & ſes rafraîchiſſemens, X. 339. Entrée de S. Sébaſtien, XI. 89. Fort S. Sébaſtien d'Angra, 112. Ile S. Sébaſtien & ſa découverte, 519. Fondation de la Ville de S. Sébaſtien, XII. 157. Qui nomme l'Ile S. Sébaſtien, 205. Ville de S. Sébaſtien, 478. Ile de S. Sébaſt. XIV. 226.
Sebbézée, Ile, VIII. 443.
Sebi, ou Semi, eſpece d'Eſcarbots, X. 671.
Sebio, nom de Baleine, X. 6[illegible].
Sebu, Ile, X. 334. C'eſt une des Philippines, 377.
Seche, Poiſſon, III. 422. Uſage des os de ce Poiſſon, IV. 494. Ce Poiſſon commun à Timor XI. 254.
Se-cheu-fu, Ville, VI. 112. Situation & qualité de ſon diſtrict, [illegible]3.
Se-cheun, Province, V. 448.
Se-chin fu, Ville, & ſa ſituation; ſon diſtrict [illegible] étendu eſt rempli de Bourgs fort peuplés, [illegible] 106.

Se-ching-fu, Ville, VI. 104. *voy.* Se-chin-fu.
Se chuen, Province, *voy.* Se-chwen.
Sechura, Bourg, XIII. 304.
Se-chwen, Province, VI. 3. Nommée auſſi Se-chuen, 72. Situation & bornes de cette Province, 92. Ses productions & ſa diviſion *ibid.* Autres Villes de la même Province, 93. Poſition des Places de cette Province, 94. Montagnes de Se-chuen, 211. Sa Capitale, VII. 139. Petits Chevaux de Se-chuen, 536.
Secki-Ji, ou Jawanokawa, plante, XI. 717.
Seco (Rio), Ruiſſeau, XII. 45.
Second (M. le), Lieutenant d'un Comptoir Anglois, III. 372.
Secourada, nom d'un jour de la ſemaine, VIII. 532.
Secours (Ile du), XI. 91.
Secra, Ville, VIII. 146.
Sectes: Celles du Tonquin, IX. 118. Multitude de Sectes Idolâtres, X. 262. Leurs purifications, *ibid.* Autres Sectes Idolâtres, 275 & *ſuiv.* Naiſſance de deux Sectes, [illegible].
Sedan, ſorte de voiture, V. 410.
Sedebat, Bourg, IX. 574.
Sedeccari, Ville, VIII. 297.
Sedgewick, Major Anglois, envoyé par Cromwell à la Jamaïque, XV. 576.
Sedigno-Alonſo: Fondation d'une Maiſon de Jéſuites à Manille par ce Pere, X. 386.
Sedoa, Place, IX. 65.
Sedoucia, racine, & ſon uſage, VIII. 155.
Sedovaia, racine, & ſon uſage, XI. 676.
Sefis, Souverain de Karazm, VII. 151.
Segadora, titre d'un Souverain, & ſa réſidence, II. 496.
Segaglié (Babe), *voy.* Babe Segaglié.
Segal[illegible], lieu, & ſa Mine d'or, II. 642.
Segal[illegible] Buba), Village, II. 496.
[illegible] Riviere de), XI. 47.
[illegible] Jean), Anglois, meurt d'un tranſport de [illegible], I. 339
Ségéripe, Capitainie, XIV. 208.
Segerſtz, Hollandois, VIII. 415.
Segheri-rabat, Pays, VII. 198.
Seghin, Ville, VII. 174.
Segienou, nom d'une [illegible], IX. 570.
Segonzac (de), Capitaine d'Infanterie Françoiſe, II. 560.
Segovia-Nueva, Ville, XII. 502. Ville de Nova Segovia, XIV. 397.
Segovie (Nouvelle), Capitale d'une Province, X. 382.
Seguatanejo, Port, *voy.* Seguatenejo.
Seguatenejo, haut Pays, XI. 158. Port de ce Pays, nommé auſſi Seguatanejo, 161. *voy.* Chequetan.
Segueira, ou Sequeira (Diego Lopez de), connoît des Iles, I. [illegible] ſemble d'être envoyé avec la qualité d'Ambaſſadeur. On veut l'aſſaſſiner. Peine qu'il fait dans cette occaſion, *ibid.* Il ſuccede à Soarez au Gouvernement des Indes, 144. Il aſſemble la plus grande Flotte qui ait encore paru dans les Mers des Indes, 125. Son entrepriſe inutile contre Diu, *ibid.*
Segunſio, grande fleche, VIII. 277.
Segura (Baie de), XI. 74. Ses marques & ſes dangers, *ibid.* Ses Habitans, 75. Leur bonne foi, *ibid.* Leur extrême adreſſe pour plonger, 76. Productions du Pays. Vie commune des Habitans, *ibid.*
Segura de la Frintera ou Frontera, Ville, & ſa fondation, XII. 383. Citée, 452. Sa ſituation, 454.
Segura (Nuñez de), Officier Eſpagnol, XIII. 232.
Segurola (Dom Jacinto de), Général de la Mer du Sud, & ſa juſtification, XIII. 482.
Se-ham, Ville, VI. 525.
Scheikh, en réputation de Sainteté, eſt tué, VII. 61.
Seheuri, Ville, X. 206.
Sei, ou Nadnuſa, plante, XI. 718.
Seibo, ou Zeibo, Bourg, XV. 405.
Seick-Omar ou Umer-Muza, Prince, X. 213.
Seid, titre de Seigneurs, X. 217.
Seid-Khan, X. 221. Autre Mogol nommé Seïd-Muhammed-Khan, 228.
Seignelay (Marquis de), Adminiſtrateur Général du Commerce, II. 427. Préſens qu'un Miniſtre de Siam lui fait, IX. 173. Ce Miniſtre cité, XIV. 610.
Seigneuries du Royaume de Congo, IV. 615 & 616.
Seigneurs particuliers, & leurs droits, III. 160.
Seine, Riviere en Amérique, XIV. 416.
Seis, Région, I. p. *vij. de l'Introd.*
Seiſt (Gilles): Témoignage de ce Commiſſaire Hollandois ſur l'Ile d'Amboine, VIII. 367. Cité, 369. Ses conſeils pour aſſurer l'Ile d'Amboine aux Hollandois, *ibid.* Cité, 370. *ibid.* Il viſite l'Ile de Ternate, 371. Il viſite les Forts des Iles de Bachian & Machian, 372. Cité, 373.
Seixas (Paul de), Portugais, IX. 451. Cité, 452.
Sei[illegible] Vaſco Martinez de), Portugais, IX. 357. Son combat contre les Turcs, 358 & 359.
Seizu, [illegible] *voy.* Chicoy.
Sek, Rajaput, Lieutenant Général d'un Gouvernement de Province, X. 311.
Sekandera, ou Sakandera, Place, X. 149.
Sekander Filifous, *voy.* Alexandre le Grand.
Sekier: Pays & Fort de ce nom, X. 206 & 207.
Sekika, ou Kiſinſo, plante, XI. 712.
Seki-Kan, ou Sibito-Banna, plante à fleurs, XI. 713.
Sekinoſiſi, lieu, X. 514.
Seki-Qua, Kokuro-Buto & Tokoro-Tenguſa, Algue, & ſon uſage, XI. 706.
Sekiſi, ou Iwaragi, Mouſſe, XI. 706.
Sekisju, ou Iyami, Province, X. 513.

Seki-Tſiku, Œillet, XI. 721.
Sekjin, Officier, chargé du ſoin des Etrangers, VII. 385.
Sekju, Ville, nommée auſſi Sakju, VII. 378. Deſcription de Sekju, 379.
Sekki Kan, arbriſſeau, XI. 714.
Sel, Ile de), & ſa ſituation, I. 474.
Sel, (Riviere de), IV. 38. Riviere du Sel, V. 123. Nouvelle Riviere du Sel, nom donné à un canal, 124.
Sel : Uſage que les Negres en font, II. 293 Commerce du Sel, & ſa méthode, 294. Son effet contre les maladies des Negres, 295. Méthode de tirer le Sel, 322. Précautions pour le faire tranſporter, *ibid.* Maniere de faire le Sel dans l'Ile Mayo ou de May, 371. Précautions qu'on prend dans la Saline de l'Ile de May, 372. Salines extraordinaires, 489. Eſpece de Sel qui eſt un contrepoiſon, 591. Ecume de mer changée en croûte de ſel, 608. Sel Armoniac, III. 48. Sel du Royaume de Barſalli, 219. Côte où il ſe fait beaucoup de Sel, 572. Néceſſité du Sel, IV. 55. *Sign. H.* Sel de la Côte d'or, 216. Différentes manieres dont il ſe fait. Sa beauté & ſa blancheur, *ibid.* Tems où les Negres le font, 217. Saline du Cap Padrone, 583*. Mines de Sel de roche d'une beauté parfaite, 626. Salines au Pays des Kopmans, V. 116. De quelle maniere il ſe forme au Cap de Bonne-Eſpérance, 186. Sel blanc de l'eau d'un Puits, VI. 110. Mines de Sel extraordinaire de la Chine, & maniere de le recueillir, 486. Découverte de l'uſage du Sel, VII. 37. Croûte de Sel criſtallin, 147. Montagnes compoſées du plus beau ſel de roche, 318. Sel tiré de la Terre, 336. Mine de Sel & maniere de le travailler, 464. Eaux nitreuſes dont on tire du Sel, VIII. 14. Salines naturelles, 19. Le Sel, principal revenu d'un Etat, 468. Sel de l'Ile de Ceylan, 520. Deux manieres de faire du ſel, IX. 548. Salines de Lima, X. 351. Sel du Japon, 655. Le Japon n'a point de Sel Armoniac, *ibid.* Salines du Port S. Julien, XI. 36. Grandeur de la principale Saline du Pays de S. Julien, 84. Salines d'une Pointe & leur découverte, XII. 94. Diſette de Sel, 310. Sel tiré de Réſervoirs ſalés, 472. Méthode ſinguliere pour faire, & garantir le Sel des pluies, *ibid.* Puits d'eau ſalée dont on fait d'excellent Sel, 656. Célebres Salines, XIV. 242. Saline extraordinaire, 393. Salines de la Virginie, 474. Belles Salines, 731.
Selam ; Guérite & Ville de ce nom, XII. 471 & 472.
Selates, Peuples, fondateurs de la Ville de Malaca, I. 115 Leur occupation. Ils prennent pour leur Chef un Seigneur de l'Ile de Java, *ibid.*
Selboba, (Rio), même Riviere que celle de Scherbro, III. 570.
Selbore, Lieutenant de Flanſire, donne ſon nom à la Riviere de Scherbro, III, 595.
Seldeno, Capitaine, taillé en pieces avec ſa troupe, XIV. 56.
Seleb, Prince, VII. 186.
Selim, Empereur Turc, s'empare de l'Egypte & met fin à la domination des Mamelus, I. 123.
Selimpuer, Place, X. 218.
Selim Khan, Prince, X. 209.
Selim-Kham : Sépulture de ce Nabab, X. 154
Se-lin, Ecrivain, cité, VII. 285.
Selinga, Riviere, VI. 588. Selinga-pira, 589. Source de cette Riviere, nommée auſſi Selingha, VIII. 60.
Selingha : Congrès de cette Place entre les Chinois & les Ruſſiens, VII. 447. Riviere de ce nom, *voy.* Selinga. Bourg de Selingha, VIII. 61.
Se-ling-hins-koi, Place, VI. 118. Citée, 589. Ce nom écrit auſſi Selinglinskoy, 595.
Selinglinskoy, Place. *voy.* Se-ling hins-koi.
Seljuk, ſouche d'une Famille royale, VII. 151, 154, 158. Fondation de la Monarchie de ſes deſcendans, 240 & 241.
Selkirk (Alexandre) : Hiſtoire de cet Ecoſſois abandonné dans une Ile, XI. 68. Anciennes Chevres d'Alexandre Selkirk, 133 & 134.
Selle, (Ile de la), V. 218.
Sellices, Monts, XV. 307.
Sellizure, Ville, VII. 151. Château de Sellifure, *ibid.* Mauvais traitemens qu'un Auteur reçoit au Port de Sellizure, 595. Château de Sellizure, 596.
Seloam, Ville, & ſa deſcription, V. 472.
Se Iſe, ſorte de fruit, VI. 45.
Semane, X. 553.
Semaque, ſorte de Bâtiment de Mer, XI. 331.
Semaura, Nation Negre, ſauvage & cruelle, III. 233.
Semba thoa, Village, V. 335.
Semence : Utilité de porter des Semences dans les Voyages de Mer, II. 47. Tems des Semences & des Moiſſons au Cap de Bonne-Eſpérance, V. 187. Méthode ſinguliere d'enſemencer les terres, XIII. 358.
Semencine, poudre à vers, IX. 543. Semencine des Indes Orientale, XI. 681.
Semidone, Japonois, offre une collation aux Anglois, II. 200.
Se-ming-fu, Ville, VI. 104. Sa ſituation & productions de ſon diſtrict, 106.
Sem-kut, ruiſſeau, VIII. 54.
Semnimar, Prince qui perd la vûe, X. 634.
Semparentaon ; racine, & ſes vertus, VIII. 155. Cette même Drogue, citée, XI. 675.
Sempervive, ou Houſeleik, Plante, IV. 221. Cette plante nommée auſſi *Semper-vivum*, XI. 391.
Sempitay, Ville, IX. 408. Service que des Portugais rendent aux Chrétiens de cette Ville, 409.
Sen, Déſert, II. 497. Secte de ce nom, X. 539. Herbe appellée Sen, XI. 722.
Sena (Côte de) & qualités des Habitans, V. 211. Ce Pays conjecturé l'Ophir de Salomon, *ibid.*

Sena ou S. Marzalis, 219.
Senaco (S. Dominique de), Bourg, XII. 491.
Senân, ou Sanaa, Canton, X. 190.
Se-nan-fu, Ville, VI. 112. Sa ſituation & forme de ſon territoire, 113.
Sen-cha-ho, Pointe, VI. 552.
Senco, bâton parfumé, XI. 720.
Sendam, arbre, *voy.* Den.
Send-Brary, nom d'une fontaine, X. 112.
Senderbandi, Roi & Royaume de ce nom, VII. 365.
Sendernaz, Roi de l'Ile de Zeylan, VII. 364.
Sendigha, Chef de Village, ſe fait paſſer pour le Roi de Galam, & tire des droits & des préſens des François, II. 521.
Senedeck, nom du Fleuve Niger, II. 501.
Sénégal, Riviere, la même que Sanaga ou Ordeck, & ſa découverte, I 10. Elle forme quantité d'Iles habitées ſeulement par des Bêtes Sauvages, 18. Beau ſpectacle qu'une caſcade de cette Riviere produit, *ibid.* On croit qu'elle eſt la même que le Niger ou Nigritis, 227. Commerce des Anglois ſur cette Riviere, 344. Embouchure de ce Fleuve, II. 296. Grande différence entre les Hommes dans un petit eſpace. D'où ſort le Sénégal, *ibid.* Royaume de ce nom, le même que celui de Jalofs, 297. Richeſſe du Roi de Sénégal. Ses Femmes, & maniere dont il les entretient, *ibid.* Religion du Pays, 298. Habillement des Hommes & des Femmes. Chaleurs du Climat. Caractere des Habitans. Leurs guerres & leurs armes, *ibid.* Animaux privés du Sénégal, 304. Ile du Sénégal appellée aujourd'hui Ile S. Louis, 425. Ile & Fort du Sénégal, ou de S. Louis, de la dépendance d'une Compagnie Françoiſe, 428. Etabliſſement des François au Fort S. Louis, 446. Situation de l'Ile du Sénégal ou de S. Louis. C'eſt la réſidence du Directeur général & le centre des affaires de la Compagnie. Le Fort S. Louis nommé, *William-Mary*, par les Anglois, *ibid.* Le Sénégal & le Cap-Verd nommés Lybie maritime, 451. La Riviere du Sénégal nommée Niger, *ibid.* Différentes eſpeces de Poiſſons au Sénégal, & d'où viennent leurs noms, 455. Agrément des rives du Sénégal, 457. Principaux Princes du Pays, *ibid.* Effets du tonnerre & de la pluie au Sénégal, 458. Deſcription de la Riviere du Sénégal, 487. Cours de la Riviere du Sénégal, *ibid.* Les Difficultés de ſon embouchure ſervent à la ſûreté du commerce François, 488. Saiſons où l'on paſſe la Barre du Sénégal. Intérieur de cette Riviere, *ibid.* Carte de l'entrée du Sanaga ou Sénégal, 489. Différentes Iles du Sénégal, *ibid.* Une Ile du Sénégal nommée par les François, *Ile aux Anglois*, *ibid.* Diviſion du Sénégal, 493. Ses cataractes, 500. Les Habitans du Pays ignorent les noms de Sénégal & de Sanaga, 501. Beauté des rives du Sénégal, 502 Difficultés à remonter le Sénégal, 512. Cours du Sénégal depuis le Déſert juſqu'à l'Ile de Morfil, avec le Lac du Panier Foule, ou *Pania Fouli*, 513. Variation de la Riviere du Sénégal, 527. Obſtacles qui arrêtent les Européens ſur la Riviere du Sénégal, 532. Obſervation ſur la Gomme du Sénégal, & ſon commerce, 619. Qualité de la Gomme du Sénégal, 620. Uſage de la gomme du Sénégal, *ibid.* Différence du prix des Marchandiſes en France & au Sénégal, 623. Riviere du Sénégal citée, III. 12. Peuples qui habitent entre le Sénégal & la Gambra, 138. Sangliers du Sénégal, 291. Ecréviſſes & Carpes du Sénégal, 321. Calme à l'embouchure du Sénégal, 336.
Seneghis, *voy.* Azanaghis.
Senegouwo, (Riviere de), VIII. 415.
Seneka, plante, XV. 238.
Senepgond, Village conſidérable, IX. 522.
Seneſcal, Marchand Hollandois, arrêté, VIII. 180. Cet Hollandois, nommé Guillaume Seneſcal, élu pour Capitaine, 182.
Seneſe (Janque), *voy.* Janque Seneſe.
Seneuze, Libraire, VIII. 561.
Sen fan, Place, V. 486.
Sen-Feuka, V. 349.
Senfoun, Village, XI. 489.
Sen-Fuku, ou Ogurenna, arbriſſeau, XI. 714.
Sengado, Province, VI. 525.
Se-ngen-fu, Ville, VI. 104. Le diſtrict de cette Ville, nommée auſſi Se-nghen-fu, habité par des Sauvages civiliſés, 105.
Se-nghen fu, Ville, *voy.* Se-ngen-fu.
Sengho, Prince Eluth, VII. 27.
Seng-myau-tſes, Nations, *voy.* Myau-tſes.
Seni, Ville, IV. 578. *Sign.* Dddd.
Seniergues (M.), Chirurgien François, XIII. 240. Affaire tragique de M. Seniergues, 479. Cité, 550. 616. Cité, XIV. 144.
Senjer, Prince de peu d'eſprit, VII. 178.
Senmi, Ville, V. 478.
Sennales (de las Buenas), Riviere, *voy.* Cuama, Fleuve,
Sennart, Ecrivain, cité, III. 321.
Senneterre (M. de), Lieutenant de Vaiſſeau François, XIII. 37.
Senninſſo, plante, XI. 716.
Senno, eſpece de Lychnis, XI. 713.
Seno, Village, III. 618.
Señoraje, Droit de Seigneurie, XII. 654.
Senquelis, Place, X. 133.
Senquera, Place, X. 133.
Senre, & ce que c'eſt, IV. 280.
Senſe, petite Riviere, XV. 529.
Senſible, arbre curieux, XI. 668.
Senſim, Ordre de Prêtres Tartares, VII. 326.
Sen-ſio-ſiki, Salle d'Audience, X. 527.
Senſitif, arbre ſingulier, III. 269. Plantes ſenſitives des Philippines, X. 419. Plante ſenſitive fort commune dans l'Iſthme de l'Amérique, XIV. 109. Hauteur de cette plante à Guayaquil, *ibid.*

Sensju, ou Idsumi, Province, X. 549.
Sen-sjun, espece de Lychnis, XI. 713.
Senſoutlé, oiſeau à cinq cens voix, XII. 625.
Sentemur, Prince qui gouverne ſept Royaumes, VII. 332.
Sentence, prononcée contre les coupables, XII. 338. Exécution de cette Sentence, 339.
Seosju, ou Simoosa, Province, X. 550.
Sepatero, Artiſan Negre, III. 182.
Sepden-Balju, jeune Prince Eluth, Fils de Kaldan, VIII. 9. Courage de ce Prince. Il eſt conduit à Péking, *ibid.*
Sepentra, Village, X. 62.
Septenbal, Prince Kalmuk, à qui l'on fait couper la tête, VII. 9.
Sept-Points, Terre, II. 172.
Sept-Sœurs (Iles des), I. 172.
Sépulcres, *Voy.* Sépultures & Tombeaux.
Sépultures : Sépulture d'Eve, nom que les Mores donnent à une grande Moſquée, I. 146. Sépulture des Princes Canariens, II. 236. La Sépulture refuſée aux Hérétiques à Madere, 273. Extraordinaire ſépulture donnée aux Guiriots, III. 177. Celle du Frere d'un Capitaine Anglois, 361. Jardin qui ſert de ſépulture commune aux Européens, 373. Précautions des Negres d'Iſſini pour leur ſépulture, 434. Cérémonie de la Sépulture, chez les Negres des Pays intérieurs de la Côte de Malaguette, 509. Sépulture des Negres de la Côte d'or, IV. 140. Elle eſt refuſée aux Eſclaves, 152. Sépulture des Grands du Royaume de Juida, 299. Celle du Roi de Juida : Femmes enterrées avec lui, 339. Sépulture des Jaggas, V. 103. Pilier ou Tour de fer, Sépulture d'un grand Capitaine, 348. Uſage des Chinois pour leur Sépulture, 483. Origine de cérémonies mortuaires à la Chine, VI. 149. Planche ou vûe de Sépulchres & de Laboureurs Chinois, 153. Les Cadavres ſe gardent long-tems ſans ſépulture à la Chine, & doivent être mis au tombeau de leurs Ancêtres, 156. Deux autres cérémonies mortuaires, *ibid.* Privation de la Sépulture, 440. Sépultures des Coréens, 503. Des Tartares Mongols, 585. Sépulture de Jenghiz-khan & de ſes Succeſſeurs, VII. 70. Sépulture de Kiu-Kieu, Seigneur Chinois, 528 & *ſuiv* Sépulture d'une Famille Impériale de la Chine, VIII. 31. Sépultures Siamoiſes, IX. 301. Embarras ſur la Sépulture d'un Prince, 479. Sépulture d'un Roi de Boutan, X. 154. Celle d'un Nabab, *ibid.* Lieu de la Sépulture des Empereurs du Méxique, XII. 370. Sépultures des Peuples du Chaco, XIV. 76. Sépultures des Rois de Virginie, 522. Celle d'un Indien à Londres, 582.
Se-pwan, Prince, *voy.* Koxin-king-ſya.
Seque, Ile, *voy.* Bachian (Boa de).
Sequedana, lieu dans l'Ile de Borneo, I. 476.
Sequeira (Diego Lopez de), *voy.* Segueira.
Sequinoſo, Place, VIII. 407.
Sequins, pieces de monnoie qui paſſent de Veniſe aux Indes, IX. 615.
Ser, Ville & ſon Port, IX. 52.
Sera : Avis ſur cette terminaiſon de nom, X. 134.
Seraam (Jean), Anglois, employé au Comptoir de Bantam, I. 502.
Serachik, Ville, VII. 394.
Seram, Boulevard, I. 111.
Seram (François), Portugais, pouſſé par les vents à Ternate, I. 125. & 126.
Serame, grande Salle, ou Loge, I. 58.
Serampour, Ville, X. 196.
Seran, Ile, I. 553. Dangers que les Anglois y courent, 556.
Serano) Pedro), commande deux Vaiſſeaux Eſpagnols, XI. 9. Tems qu'il emploie à une entrepriſe, *ibid.*
Serapah, veſte de brocard fort riche, X. 119.
Serafia, Place, VIII. 458.
Serafina, liqueur, VII. 277 & 278.
Serborakata, Village, & ſa ſituation, III. 235.
Serbulend-Khan, X. 222.
Serena (Pointe de), où ſe termine le Royaume de Baol ou Baul, II. 477. Hirondelle ou Chauve-ſouris de ce nom, *voy.* Lelé-Atterenna, Ville de la Serena, *voy.* Coquimbo.
Serendip, nom que les Arabes donnent à l'Ile de Ceylan, I. 123.
Serengtachi-taiki, Prince Kalka, VIII. 47.
Serepelé, petit Village, IX. 522.
Serepinang, droit qu'on paye au Royaume de Banda, I. 484 & *ſuiv.*
Sereres (Lac des), Nation des Sereres, II. 468. Elle eſt diviſée en République. Caractere des Sereres. Singularité de leurs tombeaux. Leur induſtrie à cultiver la terre, 469. Leur boiſſon eſt le vin de Latanier. Accueil qu'ils font à Brue, *ibid.* Pays des Sereres, par qui gouverné, III. 138.
Sereſraz-Kan, Gouverneur, tué, X. 230.
Sergate, Village, VIII. 406.
Sergeant (Henri), Gouverneur Anglois, XIV. 646.
Serges, Village, IV. 449.
Sergius, Moine, & ſa viſion, VII. 277. Conſeil qu'il donne à Rubruquis, *ibid.* Impoſture de Sergius, 280. Rubruquis l'en fait rougir, *ibid.* Cité, 282. Remedes qu'il emploie pour la guériſ. d'une Impératrice, *ibid* Sergius maltraité à la Cour, 283. Diſpute entre Sergius & un Prêtre Neſtorien, 284. Diſpute entre Sergius & les Mahométans, 288.
Seri, ou Kin, eſpece de Perſil, XI. 705.
Seridan, Ile, & ſa ſituation, I. 145.
Serigan, Ile, XI. 170.
Serigny (M. de), Commandant François, XIV. 575. Il eſt envoyé à la Baie d'Hudſon avec un renfort, 651. Serigny frere d'Iberville, XV. 657.
Serillac, François, VIII. 647.
Serimſalli, ou Serinpeta, Village, II. 493, 606.

Serimi, Place, XI. 503.
Serine (la), Commis François, & ſon Voyage, IX. 506.
Seringtachi-taiki, Chef Kalka, & ſon Camp, VIII. 52.
Serinhaim, Place, XIV. 212.
Serinpeta, ou Serimfalli, Village, II. 493, 606.
Serins : Où naît cette eſpece d'Oiſeaux à Ténérife, II. 241. Ceux du Cap de Bonne-Eſpérance, V. 203. Un Serin vient ſe percher ſur les cordages d'un Bâtiment de Mer, XI. 517. D'où il étoit venu, 518.
Seri-Raja-Nugara, Sabandar, VIII. 314.
Serle (de), François, Priſonnier captif à l'Ile de Ceylan, VIII. 515.
Sermento (Vaſco), Portugais, commande une Fuſte, IX. 362.
Serna, Officier Eſpagnol, XIII. 214. Cité ſous le nom d'Hernando de la Serna, 271.
Serna (Hernando de la), *voy.* Serna, Officier.
Sernavilla, petite Ile, XV. 579.
Sernichok, ou Sarnichok, information tirée de ce Tartare, VII. 403, 404.
Serniſſas (las), Dunes blanches, IV. 461.
Seronge, Place, X. 132. Propriétés de cette Ville, 134.
Seros, ſorte de Barques, IX. 466.
Serpanil, Ville, VII. 414.
Serpau, IX. 633.
Serpens ailés, I. 19. Poiſſons, Serpens d'eau, II. 303. Serpens de terre, leur ſifflement, *ibid & ſuiv.* Grand nombre de ſerpens dans la Riviere de Gambra, 316. Serpens du Royaume de Kayor, 474. Leur familiarité avec les Negres. Leur grandeur monſtrueuſe, *ibid.* Serpens monſtrueux, 522. Fauſſe idée ſur les ſerpens, 588. Monſtrueux ſerpens à Sierra-Leona, III. 235. Serpent capable d'avaler un Homme & même un Bœuf, 251. Ils ſont ennemis de l'Eléphant, 288. Ils ſont monſtrueux ſur la Riviere de Kurbali, 303. Serpens que le Roi & les Habitans de Juida regardent comme leurs Protecteurs, 516. Comment ces ſerpens ſont traités, *ibid.* Grandeur commune des ſerpens de la Côte d'or, IV. 250. Serpens ailés. Leur grandeur paroît fabuleuſe. Figure d'une ſorte de ſerpens, *ibid.* On trouve des hommes dans le ventre des ſerpens, 251. Serpens qui marchent ſur deux pattes. Céraſtes ou ſerpens cornus. Combat d'un Serpent contre deux Porcs-épis, *ibid.* Serpent ſans venin, 252. Le ſerpent Fétiche de Juida, 301. Deſcription du Serpent Fétiche, 305. Douceur naturelle des Serpens Fétiches, 306. Leur grandeur. Leurs combats contre d'autres ſerpens. Origine de cette ſuperſtition, *ibid.* Hiſtoire du premier ſerpent Fétiche, 307. Quelles ſont ſes vertus. Son Temple & ſes Prêtres. Sort de ſa poſtérité, *ibid.* Parti à prendre pour un Blanc qui tueroit un Serpent Fétiche, 308. Familiarité des ſerpens dans les Maiſons, *ibid.* Serpent Fétiche enlevé par un Portugais, 310. Embarras d'un Anglois qui tue un Serpent, *ibid.* Temples dédiés aux ſerpens dans tout le Pays de Juida, 311. Temple principal du Serpent Fétiche. Vœux & offrandes adreſſés au grand Serpent, *ibid.* Fêtes ſolemnelles à l'honneur du ſerpent, 312. Ordre & détail d'une Proceſſion au Temple du ſerpent, *ibid & ſuiv.* Vûe ou figure de cette Proceſſion, 313. Hommages rendus au ſerpent, *ibid* Revenu que le Roi de Juida tire du culte du ſerpent, 314. Filles aimées par le ſerpent, *ibid.* Une fille du Roi de Juida aimée du ſerpent, 315. Grand Prêtre du ſerpent, 316. Mariage des jeunes Prêtreſſes avec le ſerpent, 318. Réflexions d'un Auteur ſur l'origine du culte du ſerpent, 320. Diverſes eſpeces de ſerpens au Royaume de Juida, 353 & *ſuiv.* Rencontre d'un ſerpent prodigieux, 499. Serpent d'eau ou Hydre, au Pays de Congo, V. 89, 90. Serpent à ſonnette 90. Le ſerpent chevelu & le remede à ſa piquûre, 198. Pierre de ſerpent, *ibid* Serpens d'eau, 199. Figure du Céraſte ou ſerpent cornu, & du ſerpent à chaperon, 200. Vertu de la peau d'un ſerpent, VI. 78. Gros ſerpens peu dangereux, 101. Infinité de Serpens dans la Corée 535 Année Mongole du ſerpent, VII. 92. Serpens prodigieux, 333. Serpent d'eau ou Hydre, VII. 386. Serpens de l'Ile de Ceylan, 548. Serpens de Siam, IX. 311. Riviere des Serpens, 391. Avanture d'un gros ſerpent, X. 136. Serpens horribles, 411. Serpens du Japon, 668. Serpent volant, & pourquoi nommé ainſi, XI. 155. Diverſes eſpeces de ſerpens, 218. Serpent noir & fort gros, 224. Combat d'un ſerpent contre deux Poiſſons, 232. Couleuvres & autres ſerpens du Malabar, 416. Comment les ſerpens ſont honorés des Malabares, 457. Serpens d'une monſtrueuſe grandeur, 458. Ce qu'ils ſont capables d'avaler, *ibid.* Serpens qui ſervent de Chats dans les Maiſons, 459. Quantité de ſerpens de diverſes couleurs, 525. Racine nommée bois de Serpent, 665. Pierre de ſerpent, 680 Pierre de ſerpent au Chaperon, *ibid.* Serpens & autres bêtes venimeuſes, XII. 639 & *ſuiv.* Serpent à ſonnettes nommé Caſcabela, XIV. 119. Autre ſerpent nommé Saule, *ibid.* Serpent à deux têtes, 120. Prodigieux nombre de ſerpens, 232. Ceux du Tucuman & du Paraguay, 150. Serpens Chaſſeurs, *ibid.* Si les ſerpens ſont ſans venin au Pays de l'Amazone, 159. Jugement de M. de la Condamine ſur un ſerpent monſtrueux, 160. Autre jugement de M. d'Ulloa. Explication Phyſique de ce dernier ſur le même ſujet, *ibid.* Effet du poiſon d'un ſerpent à ſonnettes, 166. Serpens du Breſil, 294. Affreuſe quantité de ſerpens au Breſil, 296. Retraite des ſerpens, 327. Eſpece de ſerpent nommé ſauvegarde, 333. Contrée remplie de monſtrueux ſerpens, 145. Plante nommée ſerpent à ſonnette, contre-poiſon de la morſure du ſerpent de ce nom, 513.

Ile des ſerpens à ſonnettes, 510. Serpens à ſonnettes du Canada, XV. 228. Herbe au ſerpent à ſonnettes, 248. Serpens des Antilles, 537. 720. Propriété de leur graiſſe, 723.
Serpentaire de la Virginie, Plante, XV. 258.
Serpentine, Riviere, *voy.* Cabra (Rio).
Serpentine, Plante, IV. 222. Voiture appellée Serpentine, & viteſſe des Porteurs, 283. Riviere de ce nom, *voy.* Ankobar. Pierre de ce nom, VII. 328. Racine de la Serpentine appellée auſſi Pao de cobra, VIII. 154. Serpentine, antidote vanté, XIV. 513. Autre Plante nommée Serpent à ſonnette, & ſa vertu, *ibid.*
Serra, ſorte de poids, VII. 118.
Serralia, Ville, où un Voyageur embarraſſé, X. 1.
Serralvo (Marquis de), Eſpagnol, XII. 417.
Serrano, fameux Navigateur, donne ſon nom à une Ile, XV. 579.
Serrano (Antoine), forme le projet de peupler les Iles Caraïbes, XIII. 4.
Serrano (Juan), Capitaine de Vaiſſeau, tué, X. 396.
Serrano (Jean Rodrigue), premier Pilote d'une Flotte, XIII. 18 & 19.
Serra-Querreira, Village ou Port, IV. 452.
Serras (Cap das), IV. 453. Baie *das Serras* & Côte ſuivante, 455.
Serras de Prata, *voy.* Kambombe.
Serraſſa, ou Pintade-Malaïenne, marchandiſe, I. 485.
Serre, nom de la livre, IX. 39.
Serreres, Nation, II. 308.
Serres (de), Hiſtorien cité, IV. 5.
Serropi, Lac d'eau douce, XIV. 425.
Serro-prieto, Cap noir, XIII. 413.
Serry, ou Zaïri, Pays, IV. 579*.
Serttekrou, Place ſur la Côte de Malaghette, III. 346.
Seruyur, Pays, VII. 257.
Servavaron, gros Village, IX. 523.
Servenath, Royaume, VII. 369.
Seſame (huile de), VII. 318. Le *Seſame*, arbre ou Plante, X. 662. Propriétés du Seſame, XI. 707.
Seſial (Port de), XI. 227
Seſin, ſurnom de grands Perſonnages, X. 665.
Seſirau, Ile, IX. 444.
Sesju, ou Iſie, Province dont la Mer fait une preſqu'Ile, X. 549.
Seſſoſtris, Roi d'Egypte, entreprend de joindre la Méditerrannée au Golfe Arabique, I. 192.
Seſſari (Pierre de), Frere Lai, Capucin, & un P. du même Ordre, captifs à Alger: Leur ſort, IV. 523 & *ſuiv.*
Seſſe (M. de), Prêtre François, Miſſionnaire Apoſtolique, XI. 507.
Seſtakan, Nabab de Patna; ſon Palais, IX. 581.
Seſter, ou Seſtere, ou bien Seſters, Riviere, la même que Seſto ou Seſtos, &c. *voy.* Seſto.
Seſta, Riviere ſur la Côte de Guinée, I. 220 & 224. Cette Riviere eſt auſſi nommée Seſtos, 244. Rio Seſtos & ſes bords, III. 345. Caractere du Roi ſur le témoignage de l'Ecrivain d'un Vaiſſeau. Pratique ſinguliere des Negres de la Côte, & ſon origine, *ibid.* Grand Seſtre, Place ſur la Côte de Malaghette, 346. Petit Seſtre, *ibid.* Ouvriers de cette Place, 347. Grand Seſtos, 364. Pikinini Serro, le même que petit Seſtos, *ibid.* Grand Seſtre nommé petit Paris, 404. Embouchure de la Riviere de Seſtos ou Seſtro, 449. On députe au Roi du Pays. Cour de ce Prince & ſa figure, *ibid.* Groſſiereté des Ambaſſadeurs & du Monarque Negre, 450. Création burleſque d'un Duc de Seſtos, *ibid.* Ville & Riviere de Seſtos, 495. Politeſſe intéreſſée du Roi de Seſtos, 496. Carte de la Riviere de Seſtre ou Seſtos, 569. Diſtance de Rio Seſtos ou Seſtro au Cap Meſurado, 607. Deſcription de cette Riviere & du Pays qui en dépend, *ibid.* Ses divers noms, 608. Ancrage. Marques de terre. Canal d'entrée. Facilité pour l'eau fraîche & le bois. Vûe de l'entrée de la Riviere de Seſtos, *ibid.* Agrément & qualités du Pays, 609. Ses productions. Cailloux précieux. Ville des Negres. Hauteur ſinguliere des maiſons. Trois Villages, *ibid.* Ville Royale & ſa ſituation, 610. Salle du Conſeil: Idole & ſa figure. Caractere de Peter Roi du Pays. Ses Femmes, *ibid.* Caractere de la Nation, 611. Son principal exercice. Elle eſt entierement nue, *ibid.* Noms Chrétiens qui y ſont en uſage, 612. Salutation. Mariages. Le titre de premiere Femme coûte cher à celle qui l'obtient. Elle eſt enterrée vive avec ſon mari. Circonſtance de cette funeſte cérémonie, *ibid.* Mort cruelle de la Favorite, 613. Langue de Seſtos, *ibid.* Comment les Portugais s'y ſont établis, 614. Combien le Commerce pourroit s'y étendre. Abondance des proviſions, *ibid.* Affection des Habitans pour les François, 615. Dangers du climat. Supplément ſur le Pays & les uſages de Seſtos, tiré de Barbot. Etendue du Pays. Chiens de Seſtos, *ibid.* Médecins & clyſteres du Pays, 616. Deux hommes ſinguliers. Funérailles d'un Negre de diſtinction. Sacrifice humain, *ibid.* Feſtin qui ſuit l'enterrement, 617. Idolâtrie ridicule. Autre témoignage d'Idolâtrie, *ibid.* Petit Seſtos, 618. Village nommé Grand Seſtre, *ibid.* Le grand & le petit Seſtre, appellés autrement le grand & le petit Paris, 620.
Seſtola (Pierre de), Miſſionnaire Capucin, obtient une pluie abondante par ſa priere, IV. 571.
Seſtola (Thomas de), Supérieur d'une Miſſion, raconte une Hiſtoire ſinguliere, IV. 560. Cité ſous le nom de Thomas de Siſtola, V. 47, 58, 60
Seſtos ou Seſtre, *voy.* Seſto.
Seſtos (Rio), *voy.* Seſto
Seſtra-Kro, Village, III. 618. Seſtre Kro ou Krou, & ſon Cap environné de roches, 619.
Seſtre (Grand), *voyez* Seſto.

Seſtre-Krou, *voy.* Seſtra-Kro.
Seſtre (Petit), *voy.* Seſto.
Seſtri (Joſeph de), Capucin Miſſionnaire au Royaume de Congo, IV. 534.
Seſtri (Joſeph Marie de), Capucin Miſſionnaire, empoiſonné par un Prêtre Mulâtre qu'il adminiſtre, IV. 556.
Setam, Ville, VII. 425.
Setavacca, Capitale d'une partie de l'Ile de Ceylan, VIII. 280.
Seterna ou Setres, III. 619.
Setiko, grande Ville, III. 34, 207. C'eſt la Ville Capitale des Marbuts ou Prêtres des Negres, 216 *& ſuiv.*
Setlon, Bourg, VIII. 463
Setra-Krou, III. 495.
Setres, ou Seterna, III. 619.
Setta, Village, *voy.* Tſetta.
Setton, Ile, habitée par le Diable, VIII. 128.
Setubal (Maſoldo de), Portugais, parcourt la Côte de l'Ile d'Arguim, I. 8.
Setun, Ville brûlée par les Hollandois, V. 294.
Setuval, Place, IX. 355.
Seve, Province, X. 501. Herbe de ce nom, XI. 719.
Seuil de porte: Défenſe de toucher au ſeuil Impérial, VII. 355.
Seu-ku-chan, Temple: Pratiques Chinoiſes au paſſage devant ce Temple, V. 481.
Seuten, Place, VI. 577.
Seva, arbriſſeau, VIII. 615.
Sevagi, Prince, *Voy.* Sevagy.
Sevagy, Avanturier, pille la Ville de Surate, IX. 6. Hardieſſe de ce Conquérant, *ibid.* Supplément au récit de ſon pillage, 16. Jugem. d'un Voyageur ſur le Prince Sevagi, 498. Cité, 609, 610. X. 163. Cauſe des différens de Sevagi avec le grand Mogol, 216.
Severn, I. 242.
Sevi, Dynaſtie Chinoiſe, VI. 508.
Seville, Ville, & ſa Deſcription, IV. 520. Compagnie de Seville, XI. 550. Route du Port de Saint Lucar à Séville, 552. Obſervation ſur Séville, 553. Deſcription du Palais des anciens Rois Mores, *ibid.* Autres édifices publics, 554. Route de Séville à Madrid, 555. Village ou Bourgade de ce nom, XII. 136, 169. Place nommée Nouvelle Séville, 287. Ville nommée Séville de la Jamaïque, XV. 573.
Sewde, au lieu de Sewten, Place, VI. 577.
[illegible], Riviere, XIV. 565.
[illegible], *voy.* Sewde.
Seyd-Ali, More, envoyé féliciter un Viceroi Portugais d'une Victoire, I. 108. Ce que le mot ou titre Seyd ſignifie, *ibid. à la note.*
Seydra: Tribu de ce Peuple, X. 278.
Seyf-Addin, Prince, *voy.* Seyf Addin.
Seyle (Taba, ou Tabo) *voy.* Taba.
Seyruk-tamish, Prince, VII. 247.
Seyta, Idole, & ſon fameux Autel, XV. 318.
Seyzu, fruit, *voy.* Chicoy.
Sfahan, Place, *voy.* Iſpahan.
Sforce (Aſcagne), Cardinal, XII. *v. de l'avant propos.*
Sgarde-beral, groſſiere toile de coton, X. 197.
Shab, Sultan, VII. 150.
Sha-cheu, Ville, VII. 99.
Shaftſburys, Nation, XIV. 566.
Shag, eſpece d'oiſeaux, XI. 81.
Shahadakh, Prin ce, VII. 164.
Shahbakht, Sultan, VII. 155. Nommé autrement Mahamet, 164.
Shahbasha, Kagan des Turcs, VII. 240.
Shahiro-khoja, Ville, *voy.* Shah-kukhiya.
Shah-jehan, Petit Roi, VII. 109.
Shah-kukhiya, ou Fenakant, Ville, VII. 165. Cette Place nommée auſſi Shah-rukhiya, *ibid.* Autrement appellée Shahiro-khoja, & Fenikant, 244.
Shah-rukh, Prince, VII. 244. Ambaſſade de ce Prince, 248.
Shah-rukhiya, Ville, *voy.* Shah-kukhiya.
Shakatay: Cour ou Cam de ce Prince Tartare, VII. 266. Préſens que Rubruquis lui fait, *ibid.*
Sham, Ville, VII. 39.
Shama, (Ile de) Sa poſition & ſon étendue, I. 173.
Shamakya, Capitale, VII. 67.
Shambert (Jean), hardieſſe de ce Matelot Anglois, II. 11.
Shamnanrin, Ville, VII. 114.
Shang-pipi, Homme de Lettres, nommé Gouverneur, VII. 139. Cité 140, 141.
Shanſi, Province, *voy.* Chon-ſi.
Shan-tong, Province, VII. 90.
Shapely, Capitaine Anglois, XV. 159. Cité, 160 *& ſuiv.*
Shark, Monſtre marin, *voy.* Requin.
Sharp, célebre Pirate, XIII. 248. Cité 281 *& ſuiv.* Canton de Sharp, XV. 635.
Sharpey (Alexandre), commande une Flotte de Sh[illegible]deux Vaiſſeaux Anglois, I. 516. Départ de ſa Flotte, 517. Elle arrive à la grande Canarie, *ibid.* La Flotte ſe remet en Mer, 519. Elle eſt ſéparée par un orage. Sharpey perd ſon ſecond Vaiſſeau. Il arrive à l'Ile de Comore, *ibid.* On lui amene deux Inſulaires, 520. Il approche de l'Ile & députe au Roi du Pays, Il rend viſite à ce Prince & dîne en ſa préſence, *ibid.* Son Vaiſſeau donne ſur les bas-fonds de Mélinde, 525. Sharpey ſe ſaiſit de trois Bâtimens Mores. Crime infâme découvert ſur le Vaiſſeau de l'Amiral, 527. L'Amiral eſt arrêté priſonnier à Aden, 529. Artifice qu'on emploie pour le tromper. Il eſt relâché, mais on retient deux de ſes gens, *ibid.* Repréſentation qu'il fait au Gouverneur, 530. Il prend la réſolution d'aller à Mocka. Il eſt content du commerce, mais ſes plaintes ſont mal reçues, *ibid.* Son imprudence, 532. Son Vaiſſeau fait naufrage, *ibid.* Circonſtances de ce naufrage à Aden, 533. Autres circonſt. de ce même Voyage

par Thomas Jones, 534. Deux Bâtimens ſont ſéparés de l'Amiral par une tempête, l'un aborde à Comore & à Pamba, *ibid.* & 535. Sharpey s'approche de trois Barques Mores & enprend deux, 535. Révolte & châtiment de ceux qui les montent, *ibid.* L'Amiral ſe rend à Mocka, où il eſt bien traité, 537. Il part pour Cambaye, *ibid.* Il eſt envoyé à Agra par un autre Amiral Anglois, II. 39. Son retour avec le Capitaine Hawkins, *ibid.* Un Emir Turc fait ſon éloge, 56. Réponſe que les Portugais lui font, 68. Avis que les Anglois reçoivent de ſon arrivée, 69. & *ſuiv.* Il amene heureuſement ſes Marchandiſes à bord, 70. Cité, V. 144.

Shaybek, Prince, *voy.* Schahbakht.

Shaybek-khan, Prince, VII. 205.

Sheikh-al Iſlam, VII. 68.

Shcker, Ville, VII. 110.

Sheldon, Facteur, *voy.* Sheldou.

Sheldou (Daniel), Facteur Anglois : Ses obſervations ſur le Royaume d'Arrakan, IX. 63. Cité, ſous le nom de Sheldon, 66. 70. Il rectifie une erreur de Tavernier, 560. Cité, 565. Sa deſcription du Royaume de Pégu dans laquelle il contredit Tavernier, 566 & *ſuiv.*

Sherley (Antoine), Chevalier Anglois, fait la deſcription de S. Jago, II. 384. Il prend la Ville de Praya, 389. Cité, XII. 658.

Sheu, Empereur des Kins, VII. 97.

Sheybani-khan, VII. 155. Cité, 161. Récompenſes accordées à Sheybani, 163. Ses deſcendans, 164.

Sheykh, VII. 235. Combat fort étrange d'un Sheykh avec un Seigneur Mongol pour la Religion, 236.

Sheykh-mahamet, Prince, VII. 173.

Shidurku, ou Schidurku, rebelle, VII. 70. Malgré la réſiſtance opiniâtre de ce Gouverneur il périt dans un Siege, *ibid.* Cité, 101.

Shigah, Secte, VII 201.

Shikaſt kuli, Etang, VII. 173.

Shir-behran, Pays, VII. 377.

Shire, Anglois, Capitaine de la Flotte de Towtſon, I. 243.

Shir-ghazi-ſultan, Priuce, VII. 171.

Shirkhan, Général, ſe révolte contre le Roi ſon Maître & s'empare du Royaume, I. 138. Il prend Kalejor & profane un fameux Temple. En voulant tuer un Eléphant d'un coup de canon, la piece creve & le tue lui même, *ibid.*

Shirley, Colonel Anglois, XIV. 761. Cité, XV. 574.

Shiyah, Secte, VII. 110.

Shuakom, Seigneur Tartare, VII. 57.

Shun-chi, Pere du dernier Empereur de la Chine, VII. 32.

Shushulan, Riviere, VII. 93.

Si, Décret Chinois, V. 553, 554, 555. C'eſt auſſi le nom d'une cloche, VI. 40. Figuier nommé Si ou Kaki, XI. 700. C'eſt auſſi le nom d'un Champignon autrement Naka, 708.

Siabarpour, Place, IX. 576.

Siaca, Secte, *voy.* Xaca.

Siagro, ou Raſelgat. Cap & ſa poſition, I. 103. Ce Cap nommé auſſi Farrak & Siagros, 171. Farrak dans l'Arabie heureuſe, II. 5.

Sia-hi cheu. Ville, V. 497.

Siaka, X. 554.

Siakusja, ou Vackaſa, Province, X. 552.

Si'kwa, eſpece d'Ecréviſſes, X. 677.

Siam, Royaume & ſa poſition, I. 34. & 141. Commerce du Pays, 85. Le Roi de Siam eſt un des plus puiſſans Princes de l'Aſie, 124. Traité d'amitié de ce Prince avec les Portugais, *ibid.* Un Vaiſſeau de Siam attaqué par les Hollandois alliés de cette Couronne, 425. Un Ambaſſadeur de Siam rend viſite à un Amiral Anglois, 477. Riviere de Siam, II. 97. Situation de la Ville de Siam, 102. Révolution de Siam, 103. Siam troublé par des guerres, 104. Production du Pays, 188. Les Siamois, cités, V. 271. Le Roi & ſon Miniſtre en danger d'être maſſacrés, 422. Temples & Idoles des Siamois dans la Ville de Patane, VIII. 175. Tribu que Patane paie au Roi de Siam, 176. Lettre d'un Amiral Hollandois au Roi de Siam, 299. Infidélité d'un Ambaſſadeur Siamois, 355. Préſens des Ambaſſadeurs de Siam. Motifs ſecrets de cette Ambaſſade, *ibid.* Carte du Royaume de Siam, IX. 63. Ambaſſade de la Cour de France à celle de Siam, 125. Arrivée de l'Ambaſſadeur François à la Barre de Siam, 137. Inondations fréquentes dans le Royaume de Siam, 139. Pagode du Palais royal de Siam & ſes richeſſes, 142. Spectacle d'une marche du Roi, 145. Ordre de la marche du Roi, 146. Maniere dont ce Monarque eſt ſalué par ſes Peuples. Combat de viteſſe & prix propoſé aux Balons de la ſuite du Roi, *ibid.* Voyage de la Cour à Louvo, 147. Eléphant blanc de Siam, 149. Petit Eléphant blanc, élevé pour ſuccéder à l'autre, 150. Erreur de la Cour de France ſur la converſion du Roi de Siam, 152. Projet d'un Obſervatoir à Siam. Vûe du Seigneur Conſtance pour la converſion des Siamois, *ibid.* Silence qui regne autour des Palais du Roi, 156. Chauſſe trappes Siamoiſes, 157. Queſtions que le Roi fait aux Jéſuites Mathématicien, *ibid.* Faveurs dont le Roi honore le Pere Tachard, 158. Deux Ambaſſadeurs Siamois viennent en France, 160. Queſtions que le Roi de Siam fait a l'Ambaſſadeur de France & parure de ce Prince, 167. Préſens du Roi de Siam envoyés au Roi de France, 168. Ceux qu'il fait pour M. le Dauphin, 172. Préſens de la Reine de Siam pour la Dauphine, *ibid.* Ceux de la Princeſſe Reine, pour M. le Duc de Bourgogne, 173. Les Macaſſars ſe révoltent à Siam, 184. Chemin de Siam à Macao, 186. Etonnement d'un Gouverneur Siamois à la vûe d'une montre. 184.

Ce Gouverneur exécute mal ſes promeſſe, *ibid.* Les Fourmies Siamoiſes ſont leurs nids ſur des arbres, 191. Le Pays de Siam eſt déſert, & pourquoi, 194. Marque ſinguliere de reſpect pour le Roi, *ibid.* On ne peut s'informer de la ſanté de ce Monarque, 195. Comment on en demande des nouvelles. Formalités des Miniſtres à l'égard de la Cour. Troubles entre les Siamois & les Anglois, *ibid.* Retour des Ambaſſadeur Siamois, & formalités qui les regardent, 197. Le Roi de Siam ſe fait lire leur Journal, 198. On donne des Officiers François aux troupes Siamoiſes, 199. Le Miniſtre viſite incognito ſes Envoyés François. Les Envoyés le viſitent de même & ſoupent avec lui. Sa magnificence, *ibid.* Mines d'or & d'argent de Siam, 202. Deux Mines d'aiman, 203. Raiſons qui rendent ce point fort important, *ibid.* Fonderie de Siam, & maniere d'y travailler, 205. Mine d'aiman & ſa ſituation, *ibid.* College Conſtantinien à Siam, 207. Titres ou noms du Roi de Siam. Patente de ce Prince qui accorde un emplacement aux Jéſuites François, *ibid.* Prieres des Talapoins pour le Roi, 208. Lecture que ce Prince ſe fait faire. Cérémonies des Sceaux, *ibid.* Le Roi de Siam députe trois Mandarins, en qualité d'Envoyés en France & à Rome, 209. Les troupes Françoiſes reſtent à Siam, *ibid.* Les Mandarins Siamois font le voyage de Rome avant l'Audience du Roi de France, 211. Préparatifs du Pape pour les recevoir, 212. Comment ils ſont traités Rome. Cérémonies de l'Audience, *ibid.* Préſens du Roi de Siam au Pape 213. Comment les Envoyés Siamois ſaluent ſa Sainteté, 214. Careſſes qu'ils reçoivent. Leur diſpoſition pour le Chriſtianiſme. Retour des Mandarins en France, *ibid.* Grande Ambaſſade Siamoiſe pour le Portugal, 216. Recit du Naufrage de cette Ambaſſade, 217. Allarmes des Siamois dans un Village des Hottentots, 223. Erreur du Capitaine & des Pilotes, *ibid.* Fauſſe eſpérance qui augmente leur miſere, 224. Les Siamois abandonnés des Portugais, 225, Leur conſternation, *ibid.* Diſcours d'un Mandarin qui releve leur courage, 226. Extrême reſpect des Siamois pour les Lettres de leur Roi. Ils s'efforcent de retrouver les Portugais. Riviere qu'ils veulent traverſer, *ibid.* Ils en ſuivent les rives, 227. Ils trouvent quelques traces des Portugais. Mort d'un des Interprêtes Siamois, *ibid* Murmure de la Troupe, 228. Elle retourne ſur ſes pas. Leur joie en arrivant à l'Ile aux Moules. Le bois leur manque, *ibid.* Ils prennent la réſolution de s'abandonner aux Hottentots, 229. Motifs qui les obligent de quitter l'Ile. Rencontre de trois Hottentots. Ce qu'on croit entendre par leurs ſignes. Secours que les Siamois tirent d'eux, *ibid.* Sept Siamois abandonnés de leurs Compagnons, 230. Humanité d'un Ambaſſadeur Siamois, *ibid.* Rencontre de deux Hollandois qui viennent au devant des Siamois, 231 Tranſports naturels de reconnoiſſance, *ibid.* Les ſecours augmentent la foibleſſe des Siamois, 232. Ils ſont porté dans une Habitation Hollandoiſe. Ils ſe rendent à la Forteresſe du Cap de Bonne-Eſpérance. Civilités qu'ils reçoivent du Commandant. Les Hollandois leur font payer le ſervice qu'ils leur rendent, *ibid.* Séjour des Siamois au Cap de Bonne-Eſpérance, 234. Comment leur ſanté ſe rétablit. Leur départ pour Batavia. Il retournent à Siam, *ibid.* Deſcription du Royaume de Siam, 236. Remarque préliminaire. Idée géographique du Royaume. Sa ſituation, *ibid.* Avantage de la ſituation de Siam, 237. Le Royaume de Siam a beaucoup de Ports, & la Côte de Coromandel n'en a point, *ibid.* La Riviere de Menan traverſe le Royaume : Ses bords ſont peuplés, 238. L'intérieur du Royaume peu connu, *ibid.* Ville nommée Siam, 239. Situation extraordinaire de la Capitale, *ibid.* Sa poſition & ſa forme, 240. Sa grandeur. Ses maiſons & ſes rues. Vrais nom de Siam & des Siamois. Chronologie Siamoiſe & origine des Habitans. Plan de la Ville de Siam, *ibid.* Mélange d'Etranger a Siam, 241. On y compte quarante Nations différentes, *ibid.* Figure des Siamois, 242. Comment ils portent leur cheveux. Leur habillement commun. Habits des Grands. Habit du Roi. Planche de la figure d'un Mandarin Siamois & d'une Femme avec ſon Enfant, *ibid.* Coeffure, 243. Chauſſures. Habillement des Femmes. Leur modeſtie, *ibid.* Elle éclate juſque dans les châtimens, 244. Autres parures. Propreté des Siamois. Leurs Bains. Leur Architecture & leurs maiſons, *ibid.* Auberge Françoiſe à Siam, 245. Maiſons des Grands. Maiſons de briques des Mores & des Chinois, *ibid.* Précautions contre la chaleur, 246. Palais du Roi & ſes Temples. Eſcaliers & portes. En quoi conſiſte la dignité des Maiſons Siamoiſes, *ibid.* Principal ornement des Pagodes, 247. L'intérieur du Palais n'eſt pas commun. Jardin de Louvo. Palais de chaſſe dans les forêts, *ibid.* Meubles des Siamois, 248. Vaiſſelle Siamoiſe. Meubles du Roi. Vaiſſelle royale, *ibid.* Alimens communs du Pays, 249. Sauces Siamoiſes. Huile, fromage, beurre. Les Siamois n'aiment que les inteſtins des animaux, *ibid.* Qualités de la viande à Siam, 250. Prix des viandes. Maladies communes à Siam. Ravages de la petite vérole, *ibid.* Diſtinction des Siamois libres & eſclaves, 251. Droit des Maître ſur leurs Eſclaves. Les Siamois libres ne ſont qu'un corps, *ibid.* Idée générale du Peuple Siamois 252. Gens de main droite & de main gauche. Nom de leurs Chefs. Privileges de ces Chefs, *ibid.* Nature des Offices & des Charges, 253. Sermens des Officiers. Juriſdictions du Royaume, *ibid.* Tribunaux de Juſtice : Leur Préſident eſt le ſeul Juge, 254,

Titre du Préſident, ſes fonctions & ſon extrême autorité, *ibid.* Droits qui forment ſon revenu, 255. Gouverneurs par Commiſſion. Officiers de Judicature, *ibid.* Droit public de Siam, 256. Procès & maniere dont ils ſe jugent, *ibid.* On emploie la queſtion pour ſuppléer aux preuves, 257. Preuve par le feu, *ibid.* Preuves par les Pillules, 258. Preuve par des Tigres. Peine de vol. Tribunal de la Capitale, *ibid.* Guerre & Milice des Siamois, 259. Ce qui leur ôte le courage. Leur conduite dans les Batailles. Troupes regulieres, *ib.* Défenſes naturelles du Royaume de Siam, 260. Artillerie Siamoiſe. Ordre de campement & de bataille, *ibid.* Forces en mer, 261. Educations des Siamois, *ibid.* Ils commencent tous par être Talopoins, 262. Leurs premieres études. Langues Balie & Siamoiſe. Difficultés de la Langue Siamoiſe. Trois Alphabets Siamois, *ibid.* Etude de l'Arithmétique, 263. Poëſie. Eloquence. Philoſophie, *ibid.* Médecine, 264. Pratiques Siamoiſes dans les maladies. Chirurgie, *ibid.* Chymie, 265. Mathématiques. Calendrier Siamois. Syſtême du monde, *ibid.* Muſique, 266. Chants & inſtrumens. Planche de figures d'inſtrumens muſicaux, &c. *ibid.* Accompagnement de la voix, 267. Exercices du corps. Arts & Artiſans. Arts les plus exercés de Siam, *ibid.* Fondeurs, 268. Doreurs. Broderie & Peinture. Profeſſions les plus communes. Commerce, *ibid.* Bonne foi des Siamois entr'eux, 269. Leurs meſures. Leurs poids & monnoie. Baſſe monnoie, *ibid.* Tempérament des Filles & mariages, 270. Formalités d'un mariage Siamois. Diſtinction des Filles de Mandarins. Pluralité des Femmes, *ibid.* Succeſſions, 271. Propriétés. Puiſſance du Mari dans ſa famille. Sageſſe des Femmes, *ibid.* Les Siamois peu jaloux, 272. Leurs qualités morales, *ibid.* Caractere général de la Nation, 273. Sermens d'amitié, *ibid.* On compare les Siamois à leur Ciel, 274. Uſage des Eléphans. Chevaux du Roi. Comment ce Prince monte dans ſes voitures. Chaiſes à porteur ou Palanquins de Siam. Planche de la vûe de Siam, & divers Balons, *ib.* Paraſol Siamois, 276. Spectacles de Siam, 277. Cerf volant de Siam. Trois ſortes de Spectacles Siamois, *ibid.* & 278. Lutteurs Siamois, 278. Courſe de Bœufs, *ibid.* Les Hommes & les Femmes fument du Tabac, 279. Gouverneur du Palais intérieur, 280. Garde Royale à pied, *ibid.* Garde à Cheval, 281. Dépenſe du Roi pour ſa Garde. Eléphans des premieres enceintes du Palais, *ibid.* Sentiment d'un Auteur ſur l'Eléphant blanc de Siam, 282. Arſenal des Balons & des Galeres du Roi. Quarante Pages intérieurs. Pages du dehors, *ibid.* Seul Officier exempt de ſe proſterner, 283. Femmes du Palais. Etat de la Reine, *ibid.* Succeſſion à la Couronne, 284. Sceaux de Siam. Revenus royaux, *ibid & ſuiv.* Commerce permis au Peuple, 286. Revenus du Roi en argent, *ibid.* Offrandes qui ſe font aux Temples, 291. Cérémonie de laver les perſonnes qu'on reſpecte, *ibid.* Religion des Siamois, 293. Idée qu'ils ont de Dieu, *ibid.* Bonheur de leur Dieu, 294. Suivant eux, les Hommes peuvent devenir Dieux. Etat de Sainteté. Bizarre idée de l'Enfer & du Paradis. Sources du bonheur & du malheur, *ibid.* D'où viennent les Ames, 295. Récompenſes & punitions. Anges corporels, *ibid.* Hermites merveilleux, 296. Eternité du Ciel & de la Terre. Diviſion du Monde. Ce qui ſoutient la Terre, *ibid.* Renouvellement du monde, 297. Dernier Dieu des Siamois, *ibid.* Origine qu'ils donnent à notre Religion, 298. Principale raiſon qui les en éloigne, *ibid.* Funérailles des Siamois, 300. Singularités de leurs Buchers. Convoi funebre, *ibid.* Maniere dont on brûle les corps, 301. Il n'eſt que rôti, & l'on enterre les reſtes. Sépultures, *ibid.* Hiſtoire naturelle de Siam, 302. Qualités générales du Pays. Saiſons de Siam. Leur variété & celle des vents, *ibid.* Mois, jours & années des Siamois, 303. Récolte principale, 304. Légumes. Fleurs, *ibid.* Arbres & bois, 305. Papier d'écorce & de feuilles d'arbre, *ibid.* Siam n'a aucune de nos eſpeces de bois, 306. Sucs de racines & de feuilles dont les Siamois ſe noirciſſent les dents & ſe rougiſſent les ongles, *ibid.* Mines de Siam. 307. *& ſuiv.* Poudre à Canon de Siam, 308. Effets d'une inondation annuelle. Eléphans communs en Siam, *ibid.* Maniere des Siamois pour prendre ces animaux, 309. Les Siamois croient de l'orgueil aux Eléphans, 310. Rhinocéros communs en Siam, *ibid.* Oiſeaux fort grands, 311. Hanetons d'un verd doré, 312. Tigres de bois & Tigres d'eau. Serpens de Siam, *ibid.* Chiffres & numéros Siamois, 313. Remarques ſur les Langues Siamoiſe & Balie. Caracteres. Prononciation, *ibid.* Accens, 314. Pronoms Siamois, *ibid.* Verbes, 315. Exemples de la Langue Siamoiſe, *ibid.* Chiffres Siamois, 316. Le Royaume de Siam nommé auſſi Sornau. 369. Riviere qui ſe décharge dans le Sornau, 405. Mort funeſte du Roi de Siam, 482. Don qu'il fait aux Portugais en mourant, 483. Diſperſion des Jéſuites après la révolution de Siam, X. 309. Monnoie de Siam, 324. Eclaircisſement ſur la révolution de Siam, 484. Pyramide Siamoiſe échappée aux Voyageurs François, 487. Baie de Siam, XI. 407. Origine du Mal de Siam, XV. 492. Nature de cette Maladie, *ibid.*

Siam, petite Ville, & ſa ſituation, II. 19. Baie de Siam, XI. 407.

Siamachi, Capitale d'une Province, X. 480.

Siammon, Pays, IX. 566.

Siamois, *voy.* Siam, Royaume.

Siamon, titre de l'Empereur de Pondaleu, IX. 459.

Siampa, fameux Village, V. 258.

Siampan, ſorte de bois, VIII. 493.
Siamſai, Province, X. 546.
Si-an, Riviere nommée auſſi Si-ho, V. 242.
Sian-fu, belle & grande Ville, VII. 339. Long ſiége qu'elle ſoutient, & comment priſe, VII. *ibid.*
Siara, Capitainie, XIV. 209.
Siargao, Iſe, une des Philippines, X. 377.
Siaſſiri, ou Ouaſſerry, *voy.* Ouaſſerry.
Siau-chi-cheou, Ville, XI. 502.
Siba, ou Sirgha, petite Riviere, VII. 581. Nommée auſſi Altay, 590. Province de Siba, X. 201.
Siban, Seigneur Tartare, VII. 252.
Sibanna, X. 551.
Sibarray, ou Sibarton, Plaine, VII. 589. Citée 603.
Sibatta, X. 551.
Sibbeſée, Ile, XI. 268.
Sibé, Riviere, VIII. 35.
Sibérie Ruſſienne, VI. 547. Sa Capitale, 589. Sibérie Samoïede, VII. 489.
Siberi-Fiju, Pourpier, *voy.* Bakin.
Sibeta, tue Biram ſon frere Roi de Jalofs, & ſe ſaiſit du Gouvernement, I. 18.
Sibi, Fokudſitqua, Fakuſinda & Fakuſitz, noms d'un arbre très rare, XI. 710.
Sibita-Banna, ou Seki-Kan, plante à fleurs, XI. 713.
Siboa, arbre dont on fait du vin, III. 106, 160. Ses propriétés, 260.
Sibole, animal du Méxique, XII. 636.
Siboyez, nom des Seigneurs du Pays de Galam, II. 528.
Sibu, Cebu ou Sogbu, Ile, X. 396. Sa Capitale & ſes productions, *ibid.* Iles qui l'environnent, 397.
Sibucau, eſpece de bois, X. 383.
Sibugan, Ile, une des Philippines, X. 377. Elle paroît la même que Sibuyan, 390. Ile de Sibugan, 393.
Sibuguey, Riviere, X. 398.
Sibukaja, X. 549.
Sibuyau, Ile, *voy.* Sibugan.
Sicard (M.), Géographe, I. 168.
Si-chan, chaîne de Montagnes, V. 462.
Sichem, V. 334.
Sick, X. 549. Poiſſon de ce nom, XV. 320.
Sicku, Ken ou Kenpocones, Poitier, XI. 701.
Sicyokaun, Village, V. 333.
Sidall, Anglois, nommé par Keeling pour le voyage de Banda, I. 476. Il eſt reconnu des Indiens de l'Ile de Button, 482. Il porte quelques préſens au Roi de cette Ile, 483. Son entretien avec un Nackada de Java, 513.
Si-de-tey, lieu, VIII. 28.
Sidgiſtan, Province, X. 204.
Sidin-fu, Place, VII. 336.
Sidom, ou Sidomi-Notti, arbriſſeau, XI. 701.
Sidſimi, Poiſſon à coquille, X. 678.
Siege (Saint), *voy.* Rome.
Sieghe, Fabrique de papier fin dans ce Village, V. 333.
Sienko, fruit, *voy.* Guaiave.
Sienſiteen, Village, V. 350.
Sierra-Liona ou Leona, I. 12, 216. Les courans d'eau y cauſent beaucoup d'embarras, 243. Situation du Cap de ce nom & des lieux voiſins, 462. Planche ou vûe de la Baie de Sierra-Leona & du Pays de Burré, 462. Obſervations reconnues fauſſes, 463. Qualités du Pays, 464. Obſervations ſur les Negres de Sierra-Leona, *ibid.* Vûe des Montagnes & des maiſons, 465. Latitude de Sierra-Leona, *ibid.* Pourquoi ce Pays nommé Sierra-Leona, II. 320. Les Normands y ont un Etabliſſement & un Fort, 425. Riviere de ce nom, 543. Quatre Voyageurs dont la deſcription de Sierra-Leona eſt tirée, III. 210. Raiſon qui les fait donner ſéparés, 221. Obſervations de William Finch ſur Sierra-Leona. Situation de la Baie. Sa latitude. Religion & caractere des Habitans. Leurs habits & modes, *ibid.* Leurs maiſons & meubles, 222. Uſages civils & religieux. Productions du Pays, *ibid.* Paſſion des hommes & des femmes pour le tabac, 223. Fruits naturels du Pays, *ibid.* Le Pays ne porte que des vivres, 226. Deſcription de ce Pays par Villault de Bellefond, 227. Nom que les Mores donnent à Sierra-Leona. Pourquoi nommé Sierra-Leona. Etendue du Pays. Sources d'eau inacceſſibles. Royaumes de Burré & de Bulom. Productions du Pays. Les animaux, *ibid.* Guerres des Mores de Sierra-Leona contre les Singes & les Eléphans, 228. Odieuſe proſtitution des femmes. Maiſons des Habitans & leurs armes. Leur Religion & ſuperſtition, *ibid.* Leur commerce, 229. Divers noms de la Riviere de Sierra Leona. Haies fort ſingulieres. Comptoir des Anglois ſur la Riviere. Autre deſcription de Sierra Leona par Jean Barbot. Bornes & nom du Pays, *ibid.* Malignité du climat, 230. Nations qui y habitent, *ibid.* Pays qui bordent la Riviere de Sierra-Leona ou de Miromba, 231. Ce qu'on connoît de la Riviere de Sierra-Leona, nommée auſſi Micomba & Tagrin, 232. Iles de cette Riviere, *ibid.* Rivieres qui tombent dans celle de Sierra Leona, 233. Droits pour le bois & l'eau, 234. Productions du Pays, *ibid.* Ses animaux, 235. Oiſeaux des bois. Bois de conſtruction, *ibid.* Langue du Pays, 236. Nattes eſtimées. Commerce de Sierra Leona, *ibid.* Singularité de Gouvernement & de Religion, 237. Maniere dont les Avocats plaident. Election des Juges, *ibid.* Succeſſion à la Couronne, Enterremens, 238. Sierra-Leona par Atkins, 239. Marque pour reconnoître le Cap, *ibid.* Monſtres de la Riviere de Sierra-Leona, 240 *& ſuiv.* Epaiſſeur des bois, 243. Lugans & Follas. Arbres qui croiſſent ſur les rocs des Côtes de Sierra-Leona. Différens fruits, *ibid.* Fécondité du riz,

244. Taille des hommes & des femmes. Maiſons & meubles. Deſcription d'une Ville, *ibid.* Civette, 245. Aſſemblée de Juſtice. Méthode de punition. Pontarring ou vol, *ibid.* Danſes de Sierra-Leona, 246. Politeſſe des Dames du Pays, 247. Religion. Supplément à la deſcription de Sierra-Leona. D'où vient la Riviere, & pourquoi nommée Sierra-Leona. Fertilité extrême des Pays autour de la Baie. Rivieres qui ſe déchargent dans la Baie, *ibid.* Trois Canaux de la grande Riviere, & ſes différens noms, 248. Pluſieurs Baies. Iles de la Riviere. Le climat fort bon ſuivant Labat, *ibid.* Ce que Sierra-Leona produit de propre au Commerce, 251. D'où l'or y vient, 252. Deux planches de divers Poiſſons de la Côte de Sierra-Leona, 311. Viſite du frere du Roi de Sierra Leona, 319. Convention avec ce Prince, *ibid.* Deſcription de la Riviere de Sierra-Leona, 481. Cap de Sierra-Leona, nommé autrement Sarlione, IX. 319.

Sierra-nevada, ou Monts de nege, V. 66.

Sierra de Pagode, Montagne, VIII. 117.

Sierra-Parda, & ſa poſition, I. 16.

Sierra-Redonda, Montagne, XII. 498.

Sieſtan, Village, V. 479.

Si-fai, Mouſſe, *voy.* Ama-Nori.

Si-fan, ou Tu fan, Nation, V. 419. Pays de Si-fan, VI. 7. Contrée de Si-fan, 87. Ce Pays, le même que celui des Lamas, 110. Tu-fan, nom du Royaume de Tibet, que les Tu fans ou Si-fans prennent eux-mêmes, VII. 104. *voy.* Tibet.

Si-fang yeu-ching-Jin : Sens de cette expreſſion, VI. 303.

Sifarnon, Riviere, VIII. 381.

Sifaro, Sifaro Religieux Milanois, nommé à l'Evêché de Nankin, XI. 490.

Si gaium, Village, V. 336.

Sigan fu, VII. 79. C'eſt la Capitale de Schenſi, 88.

Sigarras, ſorte de mouches, IV. 254.

Siger, nom de l'arbre girofle, VIII. 374.

Sighir, nom d'année, VII. 176.

Sigiputon, titre de Prêtres, IX. 470.

Sigiſmond, Roi de Pologne, X. 126.

Sigmodo, ou Uſijmano, grand & beau Village, X. 500.

Signak, Ville, VII. 62.

Sig-na-mong, Viceroi de Canton, V. 234.

Signaux, ſoigneuſement reglés, VIII. 190. Signal du Changailli, XIII. 635. Situation des ſignaux, 637. Signaux enlevés, 638 Conſtruction des premiers ſignaux. Les Tentes des Académiciens ſubſtituées aux Signaux, *ibid.* Les Académiciens poſent des Signaux, XV. 341.

Signes (Ile des bons), *voy.* Humunu. Signes céleſtes au Japon, X. 584. Divers ſignes ſur la Mer, XII. 11. Autres ſignes qui ſe trouvent trompeurs, 12. Signes qui conſolent, 13.

Signora-Katti, femme Mulâtre, a part à l'adminiſtration de Rufiſco, II. 467, 469.

Sigraiſi, Port, X. 500.

Si-hay, Lac, VII. 29. Nommé auſſi Lac de Koko-nor ou Mer Occidentale, 108.

Si-ho, Riviere, *voy.* Si an.

Si-hoa, Colline, & délicieuſe ſituation de ce lieu; V. 244.

Si-hu, Lac, & ſa deſcription, V. 429. Lac de Si-hu, & ſes ornemens, VI. 66.

Sihun, Riviere, VII. 90. *voy.* Sir.

Si-Jebi, eſpece d'Ecréviſſes, X. 677.

Sij-Jos, ou Simmios, X. 549.

Sijmotzi, ou Sijmotzui, Ville, X. 500.

Sijna, X. 551.

Sijn-Seijemont (Nangaſaki), Prince, X. 535.

Sijo, ou Adſai & Adſiki, Sureau aquatique, XI. 710.

Sijra, X. 555.

Sijroivo, ou Poiſſon blanc, X. 675.

Sijromottofano, Prince, X. 499.

Sijvoja, Village, X. 501.

Sikama, X. 553.

Sikamma, X. 552.

Sikandar, Roi de Viſapour, détrôné, XI. 479.

Sikhaba, lieu où la Flotte de Solyman Bacha arrive avec beaucoup de peine, I. 156.

Sikimo-Cami, X. 549.

Si-king, ou Pin-jam, Ville, VI. 510. Ces noms changés en celui de Tang-nin-fu, 511. Autre Ville nommée Si-king, ou Cour Occidentale, VII. 81.

Sikino-Simo, X. 549.

Sikirbic-nor, Lac, VII. 14.

Sikiſo, ou Kin, eſpece de Jonc, plante, XI. 719.

Siko, ou Omodaka, plante, XI. 705.

Sikokf, Ile, X. 555.

Si-kong, troiſieme femme d'un Empereur de la Chine, VI. 22.

Sik-ſio vyen, Village, V. 340.

Sikubuſima, petite Ile, X. 652.

Si kwa, ou Fitzma, Concombre, XI. 701.

Silabali, II. 639.

Silao, Ville, X. 550.

Sileſie, Province, X. 126.

Sileupaquin, large Détroit, IX. 399.

Sileupemer, grande Ville, IX. 393.

Siley-Jacau, grande Ville, IX. 401.

Silgueros, Oiſeau, XII. 626.

Si li-fu, Village, V. 347.

Silimby, Bourg, XI. 307. Paſſage de ce nom; *ibid.*

Silimſi-pira, Riviere, VI. 559.

Silt-quaſtre, ou poivre Indien, & uſage qu'on en fait à Congo, IV. 644.

Silique de Caſſe, XV. 504.

Sillage (Table du), XI. 394.

Sillebar, Baie & Ville de ce nom, XI. 267.

Silli, Interprête Royal, III. 602.

Sillibar (Rade de), I. 455. Le grand nombre de Pares qui y arrivent cauſe de l'étonnement à Michelburne.

Michelburne. Proviſions dont elle abonde. Ses Habitans paſſent pour de grands voleurs, *ibid.*
Silm, Pays, III. 239. Silm Monu, 570. Nation de Silm, 584. Situation de ce Pays, 585.
Silm Monu, Pays, *Voy.* Silm.
Si-luc-ula; Riviere, & erreur des Mancheous ſur ſa ſource, VI. 560.
Silveira (Dom), Portugais, Gouverneur du Fort de Diu, IX 356.
Silveſtre, précieuſe teinture, XI. 377. C'eſt la graine d'un arbre, XII. 600.
Silveyra (Antoine de), brûle quatre Villes ſur la Côte de Cambaye, I. 131. Il eſt Gouverneur de Diu, 158. Il donne avis à Nunno de Cunna Viceroi des Indes de l'approche de la Flotte Turque à Diu afin d'en recevoir du ſecours, 159. Mépris qu'il fait d'une propoſition de Soliman Bacha, 160. Contenance ferme de ce brave Portugais, 163. L'honneur de la levée du fameux Siege de Diu par les Turcs eſt attribué à l'invincible Silveyra, 164. Rappellé en Portug. il y reçoit des éloges & des récomp. qui ne peuvent être qu'inférieures à ſes ſervices, 165. Son portrait & ſon caract. Sa vertu lui devient nuiſible en Portug. *ibid.* Maſcarenhas ſe propoſe la même gloire que Silveyra s'étoit acquiſe, 205.
Silveyra (Diego de), fait de cruels ravages dans les Indes Orientales, I. 132. Belle action de ce Capitaine Portugais, *ibid.*
Silveyra (Hector de), brave Portugais, ſe fait voir dans la Mer rouge avec dix Vaiſſeaux & ſix cens hommes, I. 131. Il eſt tué, & regretté *ibid.*
Silveyra (Vaſco de), Capitaine d'une Caravelle Portugaiſe, I. 53.
Si-lyang, Ville attaquée, VII. 141.
Si-lyang fu, Place, VII. 98.
Sima, Officier Siamois, IX. 207. Diſtrict de ce nom, X. 554.
Simabara, X. 494, 611.
Simada, petite Ville, X. 516.
Simagani, eſpece d'Ecréviſſes, X. 677.
Simakani, X. 549.
Simamtamba (Dom Juan), Roi de Congo, IV. 564. Mariage d'un Seigneur de ce nom, & ſa mort, V. 46.
Simancas, Ville, XII. 470.
Simara (Baie de), X. 535.
Simarouba, arbre, & amertume de ſon bois, XV. 727.
Simarre, Ile, XI. 513.
Simarrones, Bœufs ſauvages, XII. 495.
Simaſino, X. 549.
Simbe, IV. 39.
Simbelas, Nation, V. 103.
Simbi, ſorte d'Aigle, III. 304, 587.
Simbones (Pointe de), XI. 513.
Simbong, ſorte de thé, III. 106.
Simbor, plante ſinguliere, & ſes vertus. XI. 668.
Simbos, & leur uſage, IV. 638. Ces coquillages, nommés auſſi Zimbis, ſervent de monnoie, V. 17. Zimbis purs & impurs: Leurs noms, 31. 91.
Simie, Science, VII. 406 & 407.
Similau, grand Corſaire & mortel ennemi des Portugais, maſſacre Gaſpard de Mello, IX. 367. Il eſt tué par Faria, 368. Un autre Corſaire de ce nom ſert de Pilote à Faria, 389. Raiſonnem. de ce Pilote, 390. Il diſſipe les doutes de Faria, *ibid.* Similau, cité, 391, 392. Hardieſſe avec laquelle Similau fait paſſer les Portugais, 393. Il entre dans la Riviere de Nanquin. Comment il ſe procure des vivres, *ibid.* Faria veut tuer ce Pilote qui prend le parti de l'abandonner, 384.
Siminga, Fête de la pleine Lune, XI. 474.
Simmios, ou Sij-Jos, X. 549.
Simmoieſecki, Place, VIII. 416.
Simodſima, X. 554.
Simomitz, X. 554.
Simon, Portugais, fait voile à Canton, I. 127. Il eſt ſurpris de trouver Thomas Perez à Ta-mu où il fait élever un gibet pour ſoumettre les Habitans par la terreur, *ibid.* Vallée de ce nom, & pourquoi ainſi appellée, V. 135.
Simon (Saint), Ile, XIV. 583. Un Gentilhomme Canadien nommé S. Simon, *voy.* Albanel, Jéſuite.
Simoneki, Place, X. 490. Son Port, 496. Deſcription de cette Ville, 497. Route de Simonoſeki à Oſacka, *ibid.*
Simonetti: Plainte que ce Religieux fait du Pape, V. 548.
Simonkata, X. 556.
Simonoſeki, Place, X. 490.
Simonſon (M.), habile Conſtructeur de Vaiſſeaux, I. 544. Un autre Hollandois nommé Claes Simonſon, II. 182.
Simoo, ou Seosju, Province, X. 550.
Simoodſuke, ou Jasju, Province, X. 551.
Simorg, ou Phenix, Oiſeau fabuleux, VII. 383.
Si-Moro, Genévrier, XI. 715.
Simoſii, lieu, X. 515.
Simotzki, X. 555.
Simpa, ou Wiamba, ou bien Vimba, &c. Place au Pays d'Angouma: Confuſion ſur ce nom, IV. 71 *& ſuiv.*
Simpelas, Place, VII. 21.
Simples de la Côte d'or, & leurs vertus, IV. 147, 222. Commerce de drogues & de ſimpl. VI. 50. Simples de la Corée, 536. Du Pays des Mongols, 604. Simples d'une vertu admirable, VIII. 544. Simples d'une merveilleuſe vertu, X. 418. Simples du Breſil, XIV. 313. Simples du Pays de la Riviere de S. Joſeph, 716.
Simtnyr-pecha, ou Kiliké, VII. 617.
Sin, Royaume: Titre du Roi, ce qu'il ſignifie, & étendue de ce Royaume, II. 477. Commerce des François avec Bur Souverain du Pays, 484. Royaume de Sin dans le département du Comptoir de Gorée, 601. Les guerres de Bur ou Roi de Sin tournent à l'avantage de la Compagnie Françoiſe, 603. Famille Impériale de Sin, *voy.* Tſin. Temples des principaux Sins, X. 630

Sin, Fon-Maki, Kſa-Maki ou Maki fetide, grand arbre : XI. 694. Coudrier nommé Sin, &c. 705.
Sina, Ville, *voy.* Zenan ou Saana. Racines de Sina, VIII. 287.
Sinaçahouan, Pointe d'une Montagne où les Académiciens François eſſuient des diſgraces, XIII. 640.
Sinagava, premier Fauxbourg de Jedo, X. 521. Lieu des exécution dans ce Fauxbourg, *ibid.*
Sinaï, & ſa ſituation, I. 17. Les Moines du Mont Sinaï allarmés, députent au Pape, 86.
Sinamary, Riviere, XIV. 378.
Sinano, ou Sinsju, Province, X. 551.
Sin-a-vang, V. 380.
Sinays (Rio de Buenos), Riviere ; pourquoi ainſi nommée, I. 26.
Sin-Baku, arbre, *voy.* Kinſin.
Sincapora, Royaume, I. 115.
Sincapur, II. 109.
Sin-chang, Ville, V. 340. Un Quan-po ou Gouverneur de ce nom, aſſaſſiné par un de ſes Conſeillers, VI. 512.
Sin-che, Ville, V. 350.
Sin-cheu-chivi, Place, V. 500.
Sin-cheu-fu, Ville, *voy.* Tſin-cheu-fu.
Sin-chian-chieny, Place, XI. 505.
Sin-chin, nom d'une partie de la Ville de Canton, V. 473.
Sin-ching, nom d'une partie de Péking, VI. 11.
Sinchi-Roca, Inca du Pérou, XIII. 513.
Sincho, ou Chinka, Ville, IV. 83.
Sind, Riviere, *voy.* Indus.
Sindant, ou Tanko, & Bjaddon, arbre, XI. 720.
Sinde, Royaume, & ſa poſition, I. 140. Riviere de ce nom, II. 84. Ville Capitale du Royaume de Sinde, X. 203.
Sindickera, Village, qui produit beaucoup de Laque, X. 62.
Sindin-fu, Province, VII. 330. Ses Rivieres & ſes Ponts, *ibid.*
Sindiquante, nom qu'on donne à l'Intendant de Kachao, II. 554.
Sindiſin, Ville, VII. 324.
Sindrie-mal, fleur qui ſert d'Horloge, VIII. 545.
Sindrio, ou Akai-Sindjo, arbriſſeau, XI. 697.
Sinduat, Bourg, VIII. 464.
Sindy, IX. 47.
Sin-fu, Eunuque, V. 544. Cité ſous le nom de Fin-fu, 547, 548.
Singa, Princeſſe, Souveraine du Royaume de Matemba, IV. 512. Royaume de Singa, 565. Comment la Reine de Singa convertie, 566. Cette Princeſſe invite un Capucin Miſſionnaire à la pêche, 613. Hiſtoire de la Reine de Singa, nommée Anna-Singa, ou Schinga, V. 36. Une de ſes ſœurs priſe par les Portugais. Incertitude ſur la mort de la Reine de Singa, *ibid* Caractere extraordinaire de cette Princeſſe, 37. Sacrifices qu'elle fait au Diable. Combien elle a d'Amans, & uſage qu'elle en fait, *ibid.* Orangers de Singa, 71. Diſtrict de ce nom, X. 551.
Singa (Radga), *voy.* Radge Singa.
Singan, femme de Jenghiz-Khan, VII. 71.
Sin-gan, Village, V. 335.
Si-ngan-fu, Ville Capitale, & ſa deſcription, VI. 88. Emploi de ſa Garniſon. Ses productions, *ibid.* Plan de cette Ville, 89. Nommée auſſi Chang-gan-fu, VII. 136.
Singapamor, ou Cunchetay, Lac, & ſon étendue, IX. 425. Quatre grandes Rivieres en ſortent, *ibid.*
Singapara, Cap, aux Indes Orientales, I. 141.
Sing-cheu (Port de), V. 357.
Singdo, grade, IX. 98, 104.
Singe, Poiſſon ſinguli[er], & ſa deſcription : Il devroit être nommé Negre, IV. 356.
Singes, II. 502, 520. Eſpece de Singes rouges, 521. Ils ſe défendent contre les François, *ibid.* Singes blancs, 646. Inſulte d'une troupe de Singes, III. 51. Quantité de Singes ſauvages, 57. Troupeaux de Singes, 68. Singes rouges & bleus, 103. Guerre des Mores contre ces animaux, 228. Singes prodigieux nommés Barrys, 235. Nombre incroyable de Singes & leur intelligence, 251. Arbres aux Singes, 265. Fru[its] dont les Singes font leurs délices, 269. Différentes eſpeces de Singes, 293. Leurs divers noms. Opinion que les Negres ont des Singes. Moiſſon des Singes, *ibid & ſuiv.* Singes des bois, 294. Singe fort hideux & ſa méchanceté, *ibid.* Quantité de Singes au Cap Meſurado, 361. Singes dangereux pour les femmes, 377. Extrême variété des Singes, 421. Les François en apprivoiſent un monſtrueux, *ibid & ſuiv.* Singes d'une grandeur prodigieuſe qui attaquent les Hommes, 458. Multitude innombrable de beaux Singes. Quelques-uns apportés à Paris y ſont admirés, IV. 25. Prodigieuſe quantité ſur la Côte d'or, leurs noms & eſpeces différentes, 238 *& ſuiv.* Leur adreſſe à dérober, 240. Une eſpece qui reſſemble parfaitement à l'eſpece humaine. Sa Deſcription. Deux figures de cette eſpece. Avanture d'un de cette derniere eſpece, *ibid & ſuiv.* Singes blancs, 445. Un Singe ſert de défenſe à un Capucin Miſſionnaire pendant ſa maladie, 509. Singe de forme humaine, 585. Diverſes eſpeces de Singes & leurs noms, V. 87. Singes du Cap de Bonne Eſpérance, & maniere dont ils volent les Jardins, 196. Tours de Singes, 517. Homme Singe, VI. 8. L'Homme Singe nommé Sin-ſin, 494. Singes qui paſſent pour des Pygmées, VII. 363. Planche ou figures de diverſes eſpeces de Singes de l'Ile de Ceylan, VIII. 545. Noms de deux eſpeces de Singes, *ibid.* Singes de Siam, IX. 312. Familiarité des Singes & vénération qu'on a pour eux, 498. Haine & combats des Singes, 523. Hiſtoire fort curieuſe d'un Singe, X. 47. Singes dont des

arbres peuplés, 67. Leur familiarité, *ibid.* Fameux Jardin dont les arbres chargés de Singes, 73. Danger d'irriter les Singes, 140. Hôpital pour les Singes, 141. Singes monſtrueux, 410. Etrange récit qu'on fait des Singes de l'Ile Célebes ou Macaſſar, 461. Singes du Japon, 667. Familiarité des Singes, XI 475. Bézoar des Singes, 485. Palmier des Singes, 658. Singes plus pour des Chats, XII. 77. Faits de Singes aſſez curieux, 511. Singes d'une Contrée d'Amérique, XIV. 152. Singes de l'Amazone, 158. Singes du Breſil, 292.

Sing-fon, Village, V. 341.

Sing-fu-hay; Signification de ce mot, VII. 108.

Sin-ghia, Village, V. 336.

Singhilli, nom de Prêtre, & ſa ſignification, 41. Impoſtures des Singhillis, 42.

Sin-gho, Village, V. 344.

Singh-yam-pau, V. 346.

Sing-hyn-tyen, Palais, & ſa ſignification, 31.

Singilapau, Ville, IX. 464.

Sing-Kiatto, Village, V. 349.

Sing-ki-tſyen, Ville, V. 264.

Sing-ko, V. 264.

Sing-ko-tſyen, Ville, V. 264.

Sing-la-mong, Viceroi de Fo-Kyen, V. 285. Ci- 311, 322, 339. Audience que ce Viceroi donne à un Ambaſſadeur Hollandois, 363.

Sing li-ta-tſuen, titre d'un ouvrage, VI. 347.

Singofau, grande feuille d'une plante: Son uſage, VIII. 612.

Singola, Pays, *voy.* Songari, Riviere.

Singor, Royaume, dont le Roi enlevé par un Canonier Provençal, IX. 259.

Sing pi-pu, Bourg, VIII. 13.

Singrachirau, porte de la grande muraille de la Chine, IX. 421.

Sing-ſen-fu, Tribunal, VI. 413.

Sing-ſung, Ville, V. 337.

Singuafatur, Temple, & ſes ſingularités, IX. 423.

Singui, Ville, & ſes ſingularités, VII. 324. Ville de Singui & ſon commerce, 339. Sa grandeur & production de ſon diſtrict, 341.

Sin gui-matu, Ville célebre, VII. 337.

Singui-paitcha, plaine, VIII. 26.

Singularités: Deux ſingularités nouvellement connues, XIV. 99. Deux ſingularités à Panama, 120.

Sing-yo, Ville, V. 264.

Sinhahoric, herbe, VIII. 616.

Sinho, Place, V. 363.

Sini, Confuſi & Kobus, arbre à fleurs, XI. 708.

Si-ning, Place, V. 260. Cette Ville dans la Province de Chan-tong, 345. Si ning, Ville forte VI. 90. 118. Si ning, dans la Province de Schenſi, VII. 105. Si-ning, nommée auſſi Cheu-cheu, 139. Appellée auſſi Chen-cheu, 140.

Si-ning-cheu, Ville, V. 259. Cette Place citée, VI. 91 Deſcription de Sining-cheu, VII. 426.

Sin-kia, Village, V. 146.

Sin-xien, Place, XI. 503.

Sinſin, Ville, V. 247.

Sinkkis, Place, V. 336.

Sin-Koo, ou Kawo-Riki, arbre odoriférant, XI. 710.

Sinkorſuno, Village célebre pour la porcelaine, V. 248.

Sink-ſyen, V. 286. Deſcription de cette Ville nommée auſſi Sink-Syeu, 291.

Sink-Syeu, *voy.* Sink Syen.

Sin-kyang, Ville, *voy.* Ching-Kyang.

Sin-kyen hyen, Ville, V. 498.

Sin-la, partie d'un Royaume, VI. 509.

Sin-lo, Pays attaqué par les Coréens, VI. 509. Les Sin-los, obligés d'implorer le ſecours des Chinois, *ibid.* Royaume de Sin-lo, 510.

Sin-lo-hyen, petite Ville, V. 447.

Sin-ning-cheu, Ville, *voy.* Tzin-ning-cheu.

Sinnobu, X. 551.

Sino, Riviere, III. 365. Village de ce nom, 619.

Sinoa, Province, IX. 78.

Sinongi, Place, X. 492.

Sinotz, X. 554.

Sinqua, ou Ikinguſa, plante, XI. 722.

Sinſan, ou Mijamma-Skimari, grand arbre, XI. 693.

Sinſeathien, Village, V. 350.

Sin-ſin, Village, V. 348. Un animal de ce nom appellé autrement l'homme ſinge, VI. 494.

Sin-Sioos, ou Firu-Muſiro, Epi d'eau, plante, XI. 717.

Sinsju, ou Sinano, Province, X. 551.

Sinſo, Province, V. 12.

Sintapari, Ville & ſa poſition, I. 34.

Sin-tay-hyen, petite Ville, V. 439.

Sin-tien, Ville, V. 487.

Sinto, Religion la plus ancienne du Japon, X. 624. Extravagances du Sinto. Son plus profond myſtere. Dieu de cette Secte, *ibid & ſuiv.* Principaux dogmes du Sinto, 627. Fêtes du Sinto, 628. Naiſſance de deux Sectes du Sinto, 633.

Sintsjeu, Ville ou Province, X. 620.

Sin-tu, Royaume, *voy.* Hin-tu.

Sin-wey. V. 304.

Sin wha-chin, grand Bourg, V. 457.

Sioku, *voy.* Millet, graine.

Siolki ou Suelki, Montagne, VI. 588.

Sio-Mio, titre de Seigneurs, X. 537. Cortege d'un Siomio ou Siomjo, 605.

Sion, Royaume, dont le Roi ſe fait baptiſer, X. 471.

Siong, Village, V. 332.

Sionſabrondonne, titre du Tréſorier général de l'Empire du Japon, VIII. 409.

Sior, Ville, Capitale de la Corée, VI. 525.

Siorza nera, racine, VI. 93.

Siouanna, bel arbriſſeau, ſes vertus & ſon fruit, XI. 668.

Siouekke, Village, V. 333.

Sious, Nation Indienne, XIV. 611. Nommée

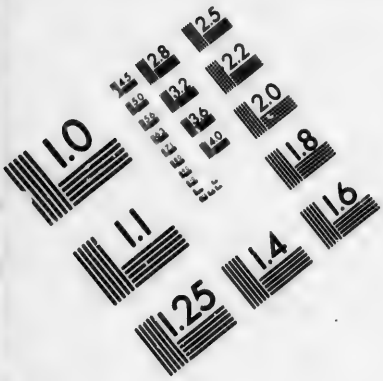

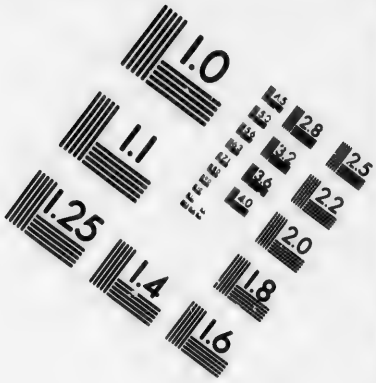

IMAGE EVALUATION TEST TARGET (MT-3)

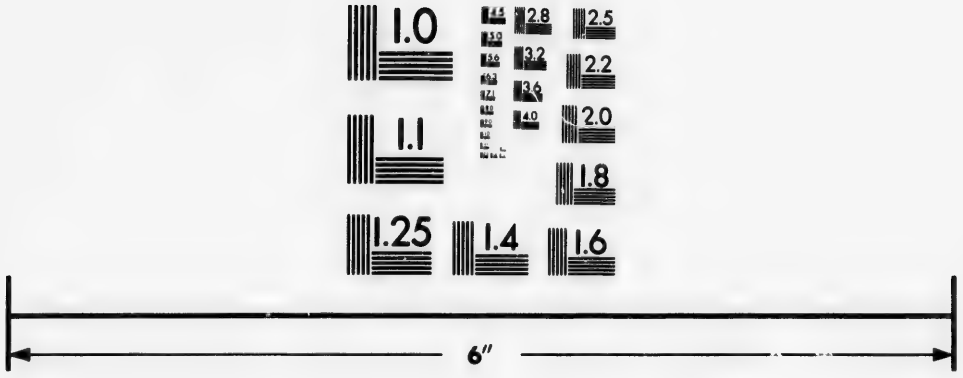

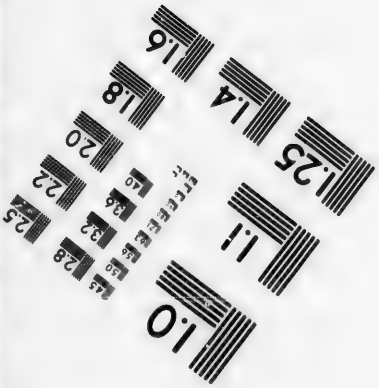

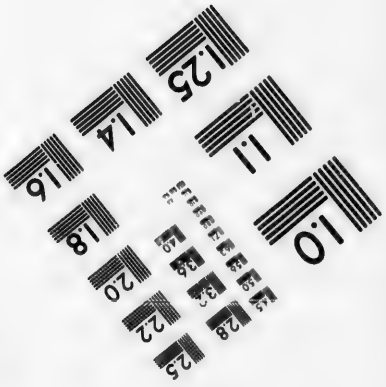

Photographic Sciences Corporation

23 WEST MAIN STREET
WEBSTER, N.Y. 14580
(716) 872-4503

2.8
2.5
2.2
2.0
1.8
1.6
1.1
1.0

auſſi Sioux, 731.
Sioux, Nation, *voy.* Sious.
Sipavend, Bourg, X. 208.
Siphon de Mer, ſorte de Phénomene, IX. 128.
Siquior, ou Fuegos, Ile, X. 397.
Sir, Riviere, VII. 12, 37, 145. Nommée auſſi Daria, *ibid.* Lac qui reçoit cette Riviere, 147. Elle eſt encore nommée Si-hun & Jaxartes, 242. Beauté de ſes bords, & Villes dont ils ſont couverts. On a cru y trouver du ſable d'or, *ibid.*
Siraf, Port de mer, I. p. *iv. de l'introd.*
Sirak; ſa ſignification, VII. 46.
Sirakava, X. 551.
Sira-manghits, arbre, VIII. 616.
Siramet, Sultan de Kait, gagné par un préſent, VII. 397.
Sira-muran, Riviere, *voy.* Sira-muren.
Sira-muren, Riviere, VI. 580. Nommée auſſi Sira-muran, VII. 28. Source du Sira nommé autrement Chira, VIII. 38.
Sira-orda, Princeſſe, mere d'un Empereur Tartare, VII. 252.
Sira-ſuritu, lieu, VII. 585.
Siratik, Prince Negre, II. 484. Cité, 486. Siratik eſt purement un nom de Majeſté, 493. Il eſt Roi des Foulis. Sa réſidence, 495. Port & Capitale du Siratik, 504. Il envoie ſon grand Bouquenet à Brue, 505. Cour du Siratik, 507. Audience de ce Prince. Diſcours du Général François. Réponſe du Siratik, & faveur importante qu'il accorde aux François, *ibid.* Audience des Princeſſes Reines, 508. Elles veulent marier le Général François en Afrique. Portrait du Siratik, *ibid.* Adminiſtration de la juſtice par le Siratik, 509. Il congédie Brue avec de nouvelles faveurs, *ibid & ſuiv.* Marche de la Maiſon Royale, 510. Monture des Femmes, *ibid.* Puiſſance du Siratik, 515 Brue rend viſite au Siratik à Ghiorel, 520. Signification du titre de Siratik, & étendue de ſes Etats, III. 138. Ses Chevaux barbes, 297.
Siratik de Belle, Office du Royaume des Foulis, II. 515.
Siratik de Klayé, Office du Royaume des Foulis, II. 515.
Siratik-Siré, entreprend de faire monter ſon fils ſur le Trône, II 515. Il veut empriſonner Sambaboa, 516. Il tombe dans un excès de dévotion & abandonne les rênes de l'Etat, *ibid.* Sa mort, 517.
Sirches, petite Ville, où eſt un admirable Tombeau, VIII. 478 & 479.
Siré (Bubaka), *voy.* Bubaka Siré.
Siré (Bukar), *voy.* Bukar Siré.
Siremen, Prince Tartare, tué avec trois cens de ſes complices, VII. 276.
Siren, Ville, IX. 566. Elle paſſe pour Capitale du Pégu, XI. 681.
Sirene, poiſſon, *voy.* Syrene.
Sirgataya, lieu, VII. 468.
Sirgha, ou Siba, petite Riviere, VI. 581. Sirgha-pirai-honghor-angha, lieu ou ſe fait la jonction du Sirgha & du Honghor, VIII. 34, 36.
Siriam (Fort de), donné aux Portugais par le Roi d'Arrakan: Sa ſituation, II. 103. Ville de Siriam & ce qu'elle a de remarquable, IX. 66. 567.
Siriang, lieu dont le Roi d'Ova s'empare, & fait empaler un Portug. nommé Brito de Nicote & ſon Fils: Sort de la femme de ce Portugais, II. 107.
Sirina, Princeſſe, fille du Khan des Tartares, VII. 277. Nommée auſſi Khirina, *ibid. voy. la note.*
Sir-indi, Fleuve, VII. 65, 66. *voy.* Indus.
Sirinpatan, ou Padenote: Voyage des François pour ce lieu, IX. 503. Peines & dangers du chemin, 504. Succès de l'Etabliſſement François de Sirinpatan, 509.
Siripa, Cacique, & ſa barbarie, XIV. 61.
Siroaſaka, gros Village, X. 515.
Siroſaka, lieu, X. 515.
Sirpodan, Prince, VII. 258. Ses conquêtes, 259.
Sirra, X. 554.
Sirrah, Juif, VI. 357.
Sirrapour, Ville, X. 84.
Siſal, lieu, XII. 471. Guérite de ce nom, 472.
Si ſan-li, Village, V. 335.
Siſaio, Jeſuite, créé Evêque de Nankin. XI. 495.
Siſeda, ſoumiſſion Mogole, X. 17.
Siſen, Principauté, X. 650.
Siſignon (Caſpel de), Gouverneur, XI. 321.
Siſio, ou Sſima, petite Province, X. 549.
Siſjoo, ou Miru, Mouſſe de Mer, XI. 707.
Siſo, ou Muraſakki, plante, & ſes propriétés. XI. 695.
Siſpu, Province, *voy.* Sitzu.
Siſſibi, eſpece d'Iris, plante, XI. 713.
Siſtola (Thomas de), *voy.* Seſtola (Thomas de)
Si-ta-men, Gouverneur, VII. 139.
Sitang, partie de la Ville de Pekin, XI. 495.
Sitans, Nation, *Voy.* Tartares.
Sitaron, XIII. 242.
Si-ta-tſes, nom des Mongols, *voy.* Tartares.
Si-taus, ou Kitans, *voy.* Tartares.
Sitfiguatz-Fanuka, Fête annuelle, X. 629.
Siti (Pulo) ou Pulo-Siti, c'eſt-à-dire, Ile de Siti, II. 172.
Sitimachas, Nation, XIV. 740.
Sitpour, X. 205.
Sitre, Gouverneur, III. 593.
Sitſij, Province, X. 547.
Sitſiſu Sſoo, Sſuſu-Kaki, plante, XI. 716.
Sittinguis, Nation. VII. 352.
Situation ou Poſition des lieux, *voy.* Tables, &c.
Situmpor Michay, Divinité, IX. 463.
Si-tyen, ou Chang-tyen-cho, partie de l'Inde, VII. 121.
Sitz, X. 553.
Sitzu, Siſpu, ou Tſinokuni, Province, X. 549.

Sitzuki, X. 554.
Sitzumi, X. 553.
Siud-Sultan, Arabe de haute naiſſance, IX. 561. Nommé auſſi Sultan Abdalla Houſan, 563. Cité, 565.
Sium, Empereur Chinois, X. 665.
Siun-ſchien, Ville, VI. 529.
Siuntebala, Ville, VII. 206.
Siuntz-khan, Prince Tartare, VII. 37.
Siuntz-mahamet, Prince, VII. 180.
Siurgat-mish-mirza, Prince, VII. 388.
Siuſiam, Monarque héréditaire Eccléſiaſtique, X. 545.
Siusju ou Surunga, Province, X. 550.
Siuto, Secte du Japon, X. 624. Secte Philoſophique de Siuto, 649. Sa Doctrine, *ibid.* Ses Sectateurs n'ont ni Temples ni culte, 650. Leur mépris pour la Mort. Cauſe de leur diminution. Efforts d'un Prince pour tolerer cette Secte, *ibid.*
Siva, X. 552.
Siwo, Havre & Province, X. 498.
Sixibei, Ile, XII. 39.
Sixmen's Bay, Baie, XV. 605.
Sixte-Quint, Pape, craint de bleſſer les droits d'autrui, IV. 476.
Si-yu, ou Savel, poiſſon, V. 253.
Si-yu, Pays, VII. 91.
Sjaden, eſpece de Plantain, XI. 722.
Sjako-Gufa, eſpece de Baſilic, *voy.* Sſo.
Sjenzoktan, Village, V. 550.
Sjerſa, Village, *voy.* Tſetta.
Sjigoguſa, Iris, plante, XI. 713.
Sjiko, ou Rintsjo & Rantsjoge, arbriſſeau, XI. 708.
Sjin, plante, *voy.* Ginſeng.
Sjirakas, Chêne, *voy.* Koku.
Sjiro, ou Tsjo, eſpece de Chanvre ou Ortie, XI. 717.
Sjiro-Banna, ou Ominamisji, plante, XI. 716.
Sjiroggi, arbriſſeau, & un autre de ce nom appellé autrement Namome, XI. 693.
Sjo, ou Maatz, nom général du Pin, XI. 715. Arbriſſeau nommé Sjo, 718.
Sjokkuſo, *voy.* Millet, graine.
Sjo-Kwa, ou Awo-Uti, Melon, XI. 701.
Sjoo, ou Firatz, Province, X. 551. Eſpece de bled nommé Sjoo, XI. 707.
Sjoonku, ou Jamma Gobo & Iſiuwo-Sikki, plante, XI. 706.
Sjo-Ri, ou Kandſi-Kanſi, Murier, XI. 718.
Sjorto Truffe XI. 706.
Sjotwarſio, poudre d'un Serpent, qui paſſe pour bon ſpécifique, X. 668.
Sjou-ſin ka, petit Village, V. 346.
Sju, plante, *voy.* Ginſeng. Eſpece de Cytiſe de ce nom, autrement Fagi, XI. 714. Jonc appellé de même 719.
Sjukaido, eſpece d'Oseille, XI. 717.
Sjukalda, Village, V. 351.
Sjun, ou Tiubakki, & Sa, arbriſſeau, XI. 709.
Sjuro, ou Sodio, eſpece de Palmier, XI. 719.
Skandria, ou Hayrath, Place, VII. 424.
Skaſſem, Ville, VII. 318.
Skieman, nom de celui qui a ſoin de la proue d'un Vaiſſeau, VIII, 491.
Skiguſa, ou Koo-Seki, plante, & ſon uſage, XI. 717.
Skibé, mot Negre employé dans les prieres, III. 436.
Skimmi, arbre, *voy.* Somo.
Skinner, échape ſeul d'un péril & ſauve un Vaiſſeau, II. 103. Ce Capitaine prend la place du Capitaine Edouard Chriſtian, & celui-ci la ſienne, 113. Skinner pris & tué par un Pirate, III. 23.
Skull-Bay, Baie, XV. 605.
Slabberſauce, ſorte de mets des Negres Quaquas, III. 633.
Slapertjes, ou Dormeur, plante, XIV. 324.
Slati, ou Slatti-Makamar, *voy.* Makamar (Slati)
Slatti-Défouté, pille Barra Konda & ſubjugue le Pays de Woolli, III. 60.
Slatti Sane-Konte-Madebaugh, Chef d'une Caravane de cinq cens Eſclaves, III. 60.
Slatti-Mamadu : Signal dont il convient avec Stibbs, III. 62.
Slaviſck, Miſſionnaire & Aſtronôme, VI. 264.
Sleeper (Iles de), XIV. 640.
Sletias, ſorte d'étoffe, III. 484.
Sloane (Hans), Chevalier Anglois, donne la deſcription du Piment, XV. 588.
Sloth, Bête à quatre piés, XII. 637.
Sluggard, ou Potto, animal ſingulier, *voyez* Potto.
Smart, Anglois, captif, VIII. 502. Sort funeſte de ce jeune homme, *ibid.*
Smerenberg, lieu, XV. 295.
Smeth, Anglois, envoyé à Bantam, I. 542.
Smilak, plante, XI. 694.
Smilax, ou Racine de la Chine, XV. 255. Smilax à feuilles de laurier, 258.
Smille, Prince Murſa, VII. 394.
Smith, priſonnier Anglois, VIII. 497. Artifice d'un autre de ce nom, XI. 376. Perfidie d'un autre Smith, XV. 398.
Smith (Arthur), Anglois, deſcend à Maſulipatan pour le commerce, II. 94. Son ſentiment ſur la couleur du Crocodile & ſur ſes écailles, III. 324. Il manque d'être ſaiſi par un Crocodile, 326. Ce qu'il dit de l'Alligator, 327. Cité, 334. Diſcours qu'un Prêtre Negre adreſſe aux morts, au ſujet de la maladie de Smith, 392. *& ſuiv.*
Smith (François), Voyageur Anglois, & inſtructions que le Comité lui donne, XV. 182.
Smith (Jean), Anglois, écrit une Relation, XIV. 419. Son Voyage, 464. Son retour, 466. Requête qu'il préſente à la Reine d'Angleterre en faveur d'une Princeſſe Indienne, 469. Cité, 509. Enchantement qu'il rapporte, 518. Cité, 520 *ibid.* 524.

Smith (Matthieu), Maître d'une Pinasse Hollandoise, VIII. 271.
Smith (Samuel), arrive lui quatrieme seulement de tout un Bâtiment Anglois, I. 544. Cité, *ibid.* Samuel Smith, Secretaire du Commité, XV. 187.
Smith (Thomas) Chevalier Anglois, Gouverneur de la Compagnie des Indes Orientales, V. 144. Son portrait chez le grand Mogol, X. 6.
Smith (William). Son sentiment sur le Crocodile & sur ses écailles, III. 324. Il manque d'être saisi par un Crocodile, 326. Ce qu'il dit de l'Alligator, 327. Cité, 334. Discours qu'un Prêtre Negre adresse aux Morts, au sujet de la maladie de Smith, 392. *& suiv.* Son Voyage en Guinée, 475. *& suiv.* But de son Voyage, *ibid.* Planches & desseins de Smith, 476. Commission de l'Auteur. Son départ, *ibid.* Il arrive dans l'Ile de James, où il trouve l'Empereur de Fonia, 477. Difficulté qu'il trouve dans sa commission, 478. Allarme qu'il cause aux Negres, *ibid.* Visite qu'il rend au Roi de Berra, 479. Accueil que lui fait ce Prince. Harrangue du Roi, *ibid.* Admiration des Negres pour Smith, 480. Remarques de Smith sur une erreur de plusieurs Cartes. Autres remarques sur la Religion des Negres & leurs langages différens, *ibid.* Il se rend à Sierra Leona, 481. Fausse crainte à la vûe d'un Vaisseau, *ibid. & suiv.* Smith arrive à Sierra Leona avec le secours de Croker, 482. Beauté d'une petite Baie, *ibid.* Smith commence l'exercice de sa commission, 483. Il entreprend de visiter la Riviere de Scherbro, 484. Il descend dans l'Ile d'York. Il y reçoit la visite du Roi de Scherbro. Présens mutuels. Harangue du Roi, *ibid.* Insulte que le Roi de Scherbro fait au Comptoir Anglois après le départ de Smith, 485. Smith rappellé au secours du Comptoir, *ibid.* Hardiesse avec laquelle il débarque dans l'Ile d'York, 486. Etrange traitement qu'il fait au Roi de Scherbro. Il l'emmene prisonnier. Rage des Negres. Smith manque d'être poignardé, *ibid.* Ordre qu'il met aux affaires des Anglois, 487. Danger qu'il court pour sa vie, *ibid.* Il tient conseil, 488. Messager de la part du Roi de Scherbro, 489. Reception de Smith à Jamaïque, 491. Fête qu'il reçoit de Cummerbus, *ibid.* Il établit un Comptoir, 492. Il manque de liqueur. Comment il y supplée. Informations qu'il reçoit sur le bois de Cam, *ibid.* Embarras & danger de Smith pendant une nuit entiere, 493. Il s'égare dans un Canot. Il retrouve la terre sans être plus en sûreté, Tornado qui le jette dans un nouveau danger, *ibid.* Il retrouve enfin son Bâtiment, 494. Fievre qui l'incommode long-tems. Smith parcourt la Côte, *ibid.* Ce qu'il observe au sujet des Negres du Cap Monte, 495. Son arrivée au Cap Corse. Il veut lever le plan du Château de Mina. Difficulté qu'il y trouve, *ibid.* Smith descend au rivage de Juida, 499. Il retourne à bord. Difficulté de son passage, 501. Il se rend dans l'Ile du Prince. Calme près de la ligne. Voie d'eau qui expose le Vaisseau au dernier péril, *ibid.* Mesures qu'on prend contre le danger, 502. Il prépare les vivres. Murmures de l'Equipage. Horrible désespoir des Matelots, *ibid.* On arrive enfin à la Barbade, 503. A quoi l'Equipage doit son salut. Il retourne en Europe. Leur arrivée à Portsmouth, *ibid.* Smith, cité, 625, 637, 641. IV. 2, 28, 32, 39, 43. 51 & 52 54. *Sign. G.* 56. *Sign. G.* 53 & 54. *Sign. H.* 57, 69, 71, 73, 76, 80 & 81, 119. Smith fait l'apologie des Femmes Negresses libertines, 121. Cité, 218, 220, 223. Son opinion sur l'Eléphant, 231. Cité, 236. *& suiv.* 240 *& suiv.* 245, 247, 252 & 253. 255, 272, 293, 298. Témoignage de cet Auteur au sujet d'un Roi de Juida, 342. Ses éclaircissemens sur les Malayens, 349. Cité, 388.
Smith (Sond de), XV. 148.
Smitten, espece de Singe, IV. 239.
Smyrne, Ville, VII. 430.
Snalleba (pointe de) IV. 449.
Snang, Place, V. 350.
Snapper, poisson, II. 370.
Snafang, Place, V. 350.
Snathien, Village, V. 350.
Snelgrave, Voyageur cité, III. 334. Principal sujet de la Relation de quelques parties de la Guinée, par le Capitaine William Snelgrave, 509. Raisons qui font dédier cet ouvrage aux Marchands, 510. L'Auteur combat quelques préjugés. Témoignages en faveur de sa sincerité. Opinion qu'il a de Bosman. Quatre divisions de la Côte où l'Auteur à commercé, *ibid. & suiv.* Il descend au Château de Kallabar, 512. Il sauve un Enfant de la mort, & achette cette victime. Raisons dont il se sert pour persuader le Roi, *ibid.* Evénement fort singulier de la Mere & de l'Enfant. Snelgrave les vend tous deux à Antigo, 513. Arrivée de l'Auteur à Juida Ravage de la guerre, *ibid.* Snelgrave se rend dans la rade de Jaquin, 517. Il est appellé au Camp par le Roi de Dahomay, 518. Il part avec quelques autres Blancs & un Prince Negre. Aimables qualités qu'il attribue à ce jeune Seigneur Negre, *ibid.* Pays que Snelgrave traverse, 519. Il arrive près du Camp. Accueil bizarre qu'on lui fait, *ibid.* Logement qu'on lui donne, 520. Premiere Audience que le Roi de Dahomay donne à l'Auteur & à ses Compagnons, 521. L'Auteur assiste au sacrifice de quatre cens Negres, 522. Politesse qu'il reçoit d'un Mulâtre Portugais, 524. Il reçoit la visite du Duc de Jaquin. Il est persuadé que les Dahomays mangent la chair humaine. Confirmation de ses idées, *ibid.* Visite qu'il rend au Mulâtre Portugais, 525. Recit de ce Mulâtre, *ibid.* Seconde Audience de Snelgrave, 526. Proposition de commerce,

ibid. Snelgrave implore la clémence du Roi de Dahomay en faveur des Peuples de Juida, 527. Réponſe politique de ce Prince, *ibid.* Snelgrave obtient la liberté de partir, 529. Viſite que l'Auteur rend au grand Capitaine de Dahomay, 530. Il retourne à Jacquin. Il eſt chagriné par le Prince & les Negres de cette Ville. Ils ſe reconcilient, *ibid & ſuiv.* Snelgrave eſt inſulté par les Negres de Jacquins, 531. Secours qu'il trouve dans un Negre, 532. Il eſt vengé, *ibid.* Vieille Femme ſacrifiée à la mer, 533, *& ſuiv.* Snelgrave acheve ſa cargaiſon, 534. Nouveau différend avec le Prince de Jaquin. Il part & revient en Europe, *ibid.* Son ſecond Voyage à Juida, 535. Il retrouve l'ancien Roi de Juida dans ſon aſyle. Il arrive à Jaquin. Ce qui s'étoit paſſé depuis ſon départ, *ibid. & ſuiv.* Son retour en Europe, 540. Objections d'Atkins contre Snelgrave, 543 *& ſuiv.* Principe reconnus par l'Auteur, *ibid.* Sa méthode pour conduire une cargaiſon d'Eſclaves, 544. Premiere ſédition dont il eſt témoin, 545. Son courage. Fermeté de ſon pere. Révolte de quelques uns de ſes Eſclaves, *ibid.* Les coupables ſe précipitent dans la mer, 546. Raiſons qui rendent les autres plus ſoumis. Ils retombent dans leur crime. Leur obſtination, *ibid.* Propoſitions de Snelgrave aux Anglois d'un Vaiſſeau, 547. Deux de ſes Negres rebelles dévorés par les Requins & deux autres arrêtés, *ibid.* Un de ces Negres condamné à mort, 548. Son exécution & ce qu'on y ajoûte pour ſervir d'exemple aux autres Eſclaves, *ibid.* Relation de la priſe de l'Auteur par des Pirates, 549. Il eſſuie trois tempêtes ſucceſſivement, *ibid.* Il arrive à Sierra Leona où il trouve trois Pirates, 550. Avanture de ces Brigands, *ibid.* Snelgrave tombe entre leurs mains, 551. Il prend des précautions inutiles. Lâcheté de ſes gens, *ibid.* Bonheur qui lui fait éviter un coup de balle, 552. Nouveau péril pour ſa vie. Il eſt traité plus doucement. Uſage que les Corſaires font de ſes proviſions, *ibid.* Il eſt conduit ſur le Vaiſſeau des Pirates, 553. Il eſt interrogé par un Pirate. Il trouve un de ſes Compagnons d'Ecole. Service qu'il en reçoit, *ibid.* Ce dernier le défend & lui ſauve la vie, 554. Pluſieurs des gens de Snelgrave s'engagent au ſervice des Pirates. Trahiſon de ſon Contre Maître. Ses Marchandiſes jettées dans la mer, *ibid.* Nouveau riſque où la vie de l'Auteur eſt expoſée, 556. Pillage de ſon Vaiſſeau par les gens des deux Corſaires. Conſeil qu'un Pirate donne à Snelgrave, *ibid.* Snelgrave eſt dépouillé de tout, 557. Il obtient la permiſſion d'aller au rivage. Un des Pirates plaide pour Snelgrave dans leur aſſemblée, *ibid.* Offres que les Pirates font à Snelgrave, 558. Il les refuſe. On lui accorde les reſtes de ſa cargaiſon & un autre Vaiſſeau. Dangers où les Priſonniers ſont expoſés pour leur vie, *ibid.* Snelgrave recueil les débris de ſa fortune, 559. Mort du Quartier-Maître des Pirates; il demande pardon à Snelgrave. Horribles circonſtances de ſa mort, *ibid.* Exhortations que Snelgrave fait aux Pirates, 560. Elles produiſent peu d'effet. Il trouve Ambroiſe Curtis. Vanité des trois Capitaines Pirates, *ibid.* Flatterie dont il ſe ſert pour adoucir un Quartier-Maître des Pirates, 561. Service qu'il rend au Capitaine Eliot, 563. Précaution de l'Auteur pour ſa ſureté, *ibid.* Reconnoiſſance des Pirates pour ſes ſecours, 564. Vente des bijoux de Snelgrave. Il en rachete une partie, *ibid.* On lui impute une friponnerie, 565. Situation des Priſonniers que les Pirates laiſſent à Sierra Leona, 566. Une partie retourne en Europe. Embarras des autres, 567. Snelgrave & ſes Compagnons quittent Sierra Leona. Ils arrivent à Briſtol. Généroſité de l'Auteur, *ibid.* Snelgrave, cité, IV. 272, 283, 290, 306. Témoignage de cet Auteur au ſujet d'un Roi de Juida, 342. Cité, 348, 358, 395, 398.

Snock, Voyageur, III. 572, & 573. 576, 578, & 579, 580, 583, 609. Son témoignage ſur Peter Roi du Pays de Seſtos, 611. Cité, *ibid.* 625, 628, 630, 632.

Snook, poiſſon, eſpece de brochet, XI. 381.

So, nom d'une cloche, VI. 40. C'eſt auſſi le nom d'un ordre de Places fortes, 445.

Soap, arbre, *voy.* Savonier.

Soarez (Fernando), conduit des Vaiſſeaux Marchands, I. 106.

Soarez, Jéſuite, XI. 495.

Soarez (Lope), Commandant d'une Flotte de treize gros Vaiſſeaux Portugais pour les Indes Orientales, I. 83. Il aſſiege la Ville de Calécut, *ibid.* Il venge le Roi de Cochin, brûle la Ville de Cranganor, & force le Samorin à demander la paix, 84. Il laiſſe à Cochin Barrato avec quatre Vaiſſeaux pour la ſûreté du Roi, *ibid.* En retournant en Portugal, accompagné de Pachéco, il défait une Flotte Turque. Réflexion ſur les exploits de Soarez & de Pacheco. Arrivée de Soarez à Liſbonne & richeſſes dont ſes Vaiſſeaux ſont chargés, *ibid.* Un autre, ou peut-être le même, nommé Lope Soarez d'Albelgaria ſuccede à d'Albuquerque dans le Gouvernement des Indes Orientales, 121. Ses expéditions dans la Mer rouge, 122. Il manque l'occaſion de prendre Aden, *ibid.* Provoqué à un combat d'homme à homme il le refuſe, 123. Il ſouffre beaucoup de la famine. Il prend & brûle la Ville de Zeyla. Les vents & la tempête diſperſent ſa Flotte: Il fait voile à l'Ile de Ceylan & rend le Roi de Columbo Tribu. du Portugal, *ibid* & 124. Après avoir exercé pendant cinq ans le Gouvernement des Indes, il eſt ſuccedé par Diego Lopez de Sequeira, *ibid.*

Soarez (Sébaſtien), Vice-Amiral, monte un Galion d'une Armade Portugaiſe, VIII. 332. Cité, 334.

Soasai, plante, *voy.* Ginseng.
Soasumach, arbre, VIII. 614.
Soba, ou Kjo, espece de Bled, XI. 707.
Soba-Uti, ou Ko-Kwa, Concombre, XI. 701.
Socanrayo, Port, *voy.* Pierre (Saint), Fort.
Soccaridos, Ruisseau rapide de l'Ile de Madere, II. 283.
So-cheu, Ville considérable, VI. 90. Cette Place citée, VII. 418. Elle est bâtie pour contenir les Tartares, 419. So-cheu, citée, VIII. 4.
Socka, X. 552.
Soconusco, Province, XII. 424. C'est la premiere Province de l'Audience de Guatimala: Ville de même nom, 482.
Socore, Angl. va aux Mines de Diamans, IX. 516.
Socoro (Nostra-Sennora-Del), Ile, XI. 45, 90.
Socotai, Ville considérable, IX. 239.
Socothima, lieu, XII. 290.
Socotra, Ile, & sa découverte, I. 84. Ville de ce nom où des Chrétiens gémissent sous le joug des Mores, 93. Situation de Socotra, 95. Ses Montagnes, ses propriétés & ses Habitans. Culte & noms de Chrétiens qui y demeurent. Usage singulier en faveur des femmes. Sorcelleries que les Mores de cette Ile emploient, *ibid* & 96. Habillement, logemens & armes des Habitans, 96. Son Fort. De qui ils dépendent. Les Portugais se rendent maîtres de l'Ile. Le Schah est abbatu d'un coup de lance. Bon mot d'un aveugle de Socotra. On y laisse une garnison, *ibid.* Position, étendue & propriétés de cette Ile, 169. Caractere des Habitans, *ibid.* Qualité & productions du Pays, 170. Rade de Tamérin dans l'Ile de Sokotra, II. 4. Ville de Tamérin principale de l'Ile, *ibid.* Prudence & bonnes manieres du Roi de cette Ile pour les Anglois, 5. Calmes & dangereux courans de Sokotra, 41. Principales propriétés de cette Ile, 52. Il passe au Cap de Guardafu, *ibid.* Le Roi de Sokotra fait sa résidence dans la Ville de Tamérin, 126. Ce Prince passe la nuit avec Saris Général Anglois, *ibid.* Son habillement, & bâtiment de son Palais, 127. Cherté des provisions dans l'Ile de Sokotra, *ibid.* Avis utile que le Roi de Sokotra donne aux Anglois, 128. Ile de Sokotra, VII. 370.
Socrates, cité, VI. 300.
Sodetz, palmier, *voy.* Tessio.
Sodin-fu, Ville, & son Temple, VII. 382.
Sodio, ou Sjuro, espece de Palmier, XI. 719.
Sodome (Pomme de), XIV. 323.
Sodre (Vincent), Commandant d'Escadre Portugaise, I. 71. Il est laissé pour ruiner le commerce des Mores, 74. Son Vaisseau submergé; il périt avec son frere & tous ses gens, 78.
Sodropereera (Francisco), Capitaine Portugais, VIII. 389.
Sodsu, ou Adsuki, espece de feves, X. 664.
Soeja, sorte de mets, *voy.* Saupiquet.
Soënwater, XI. 334.
Soëpra, Place, IX. 582. Comptoir de Soëpra pour l'Opium & le Salpêtre, 583.
Sofala, Ville, & Royaume, & sa Position, I. p. *iv. de l'introd.* Ses Mines d'or, 17. Vasco de Gama passe ce Pays sans s'en appercevoir, 25. La Ville de Sofala reconnue par les Portugais, 67. Les Portugais y établissent un Comptoir, 71. Importance de son commerce d'or, 89. Les Portugais y élevent un Fort, 90. Le Roi de Sofala entreprend de chasser les Portugais qui tuent ce Prince dans son Palais & lui donnent un Successeur. Royaume de Sofala sujet de Monomotapa. Etendue du Royaume de Sofala. Rivieres qui l'arrosent & richesse de ces Fleuves. Description du Pays, ses abondantes Mines d'or. Edifices anciens avec des inscriptions. Usages & Religion du Pays, *ibid.* Sofala autrefois nom d'une Côte, V. 211. Ce Pays nommé aussi Zofala, 225.
So-fan, Prince Chinois, favorise les Missionnaires, VI. 366. Il fait une Ambassade pour une Négociation qui lui est confiée, VII. 447 *& suiv.* Nommé aussi Sofan-lau-ya, 458. Cité, 459, 460. Sa dispute sur les principes de la Religion, *ibid.* Cité, 463. Fête qu'il donne aux autres Ambassadeurs, 463 & 464. Il est favori du Prince, 465. Barque qu'il fait lancer sur un Etang, 475. Cité, 483, 503. Courier de ce Prince, 505. Il est dépêché aux Princes Kalkas, 550. Sofan-lau-ya déclare à ces Princes les ordres de l'Empereur, 551. Cité, 589, 602.
Sofan-lau-ya, Prince, *voy.* So-fan.
So-fyen, Ville, V. 259.
Soga, Province, *voy.* Samarkand. Vallée nommée Soga, VII. 209.
Sogbu, Ile, *voy.* Sibu.
Sogdiane, Pays, VII. 205.
Sogdiens, Peuples, VII. 238.
Soge, marinade assez agréable, X. 618.
Soggono, nom des Ministres d'un Grand Prêtre, III. 602. 606.
Sogno (Port de), & sa situation, IV. 487. *voy.* Songo.
Sogno (Iles de), *voy.* Songo.
Sogomonbar-khan, Prince Solitaire, & ses Reliques, VII. 365.
Sogona, nom des principales femmes du Damel, Roi de Kayor & de Rufisco, II. 475.
Sogor, Rocher & lieu de ce nom, X. 395.
Sogouilli, la plus ancienne femme d'un Ordre, ou Maîtresse d'Ecole, III. 607.
Sogualla, Prince des Karrows, est tué, III. 591.
Sogut, ou Sagur, petit animal, VII. 299.
Sohar, lieu où les Portugais sont attaqués, I. 128.
So hon-sum, Village, V. 346.
Soie de cotton, & ses propriétés, II. 369. Soie de palmier, IV. 592. Artifice des Mandarins pour vendre leurs soies, V. 315. Commerce prohibé de la soie crue, 319. Richesse d'une Province en soies, 338. Vers à soie sauvages, 438. Vers à soie,

soie, & pratique de la Chine, 459. Espece de soie singuliere, VI. 81. Soie dorée ou Kin-si, herbe, excellent remede, 90. Origine de la soie & ses progrès à la Chine, 223. Qui a inventé l'art de la fabriquer. Qualités de la bonne soie. La meilleure soie de la Chine, *ibid.* Etoffes de soie les plus communes, 224. Vers à soie d'une nature particuliere, *ibid.* Traités sur la soie, 226. *Voy.* Vers. Planche ou figures de Manufactures de soie, 234, 235. Vers à soie de la Chine, 489. Fabrique de beau papier de soie, VII. 209. Quatre sortes de Vers à soie, VIII. 605. La soie fort commune au Tonquin, IX. 121. Manufactures d'étoffes de soie, X. 464, 551. Autres Manufactures d'étoffes de soie, 555. Couleur naturelle des soies crues aux Indes Orientales, XI. 685. Herbe à soie de l'Isthme de l'Amérique, XIV 106. Belle soie de Chenille, 331.

Soioltgi, Montagne, VIII. 48.

Sokio, grand arbre, XI. 708.

Sokiu, Place, VII. 390.

Sokka, sorte d'étoffe, IV. 592.

Soko, Pays, III. 631. Ville de Soko, IV. 75. Augmentation & situation de cette Place, 76. Royaume de Soko, & ses Villes maritimes, 85. Autres habitations du même Pays, *ibid.* Conseil pour la navigation au long de la Côte de Soko, 86.

Sokoktais, grand personnage, X. 665.

Sokotra, ou Socotora, Ile, *voy.* Socotra.

Sokotrine, marchandise, II. 52.

Sol (Riviere de), XII. 501. Changement du Sol vers le Nord, XIV. 49. Riviere nommée do Sol, 251.

Solafi, fleur, X. 418.

Solanga, Pays, *voy.* Langa.

Solanghi, Pays, *voy.* Solangi.

Solangi, Pays, VII. 253. Nommé aussi Solan gh 255.

Solano (S. François de), & sa prédiction, XIV. 78.

Solansa, Ville, IV. 578. *Sign.* Dddd.

Solanum-Soporiferum, arbrisseau, *voy.* Hirare.

Solar, nom des Détroits de l'Ile de Désolam, II. 141.

Solar (Antoine de), mis en prison les fers aux pieds & aux mains, en est délivré, XIII. 148.

Solariega, nom de Noblesse, XI. 555.

Soldadia, Place, *voy.* Soldaia.

Soldaia, Ville, VII. 265, Nommée aussi Soldadia, 307.

Soldat, Poisson, & pourquoi ainsi nommé, &c. II. 390. Celui de l'Ile Espagnole, XII. 233. Ile aux Soldats, XV. 510.

Sole, Poisson, & pourquoi ainsi nommé, II 455. Les Soles remontent dans la Riviere d'Eufrates, IV. 357. Celles du Cap de Bonne-Espérance, V. 206.

Soleil: Eclipse de Soleil, I. 96. Observations sur les apparences du Soleil, III. 254. Figure du Poisson appellé Soleil de Mer, *Voy.* la planche 311. Poisson nommé Soleil de Mer, sa forme & figure, IV. 574 *. Montagnes du Soleil, & pourquoi ainsi nommées, 610 & 611. Poissons à coquilles nommés Soleil de Mer, V. 207. Arbre du Soleil, VII. 317. Eclipse de Soleil, 527 Eclipse de Soleil observée par l'Empereur de la Chine, 518. Grande Eclipse de Soleil, VIII. 215. Eclipse du Soleil observée dans un lieu où l'on ne croit pas qu'elle peut être vûe, IX. 179. Anneau du Soleil, signe de tempête, XI. 416. Pyramide qui porte le nom du Soleil, 535. Temple du Soleil, XIII. 352. Planche ou vûe du Temple du Soleil à Cusco, 567. Vierges consacrées au Soleil, 568. Ile du Soleil, XIV. 22.

Solera (Cruz de la), lieu par où l'on passe pour monter au Pic de Ténériffe, II. 256.

Soleyman, Marbut, III. 31.

Solho, Royaume, *voy.* Corée.

Solidiné, Office du Royaume des Foulis, II. 515.

Solika, Pays, VII. 48.

Soliman, successeur du Sultan Selim, envoie une Flotte de Suez contre les Portugais, I. 128.

Solimoës (Rio de), nom de l'Amazone jusqu'au dessous, &c. XIV. 41.

Solis, Ecrivain, XII. *v. de l'avant propos.* De quoi traite cet Historien nommé Antoine de Solis, xij. Cité, 251, 257, *ibid.* 263, 266, 296 & *suiv.* 559 & *suiv.*

Solis (Diaz de), fait un voyage avec Yanez Pinçon, XII. 145. Ils suivent les découvertes des Colombs, *ibid.* Cités, 148. Voyage de Jean Diaz de Solis, 205. Ses découvertes au Sud de l'Amérique. Sa fin tragique, *ibid.* Cité, XIV. 56, 226.

Solis (Gomez de), Espagnol, XIII. 191. Solis, cité, 214, 219.

Solis (Pierre de), commande des Soldats pour conduire des Envoyés, XII. 350. Cité, 351.

Solis (Riviere de), XIII. 330.

Solitaire: Bel Oiseau de ce nom, IX. 3.

Solitarios, sorte d'Oiseaux singuliers, I. 23, 52.

Sollankango, Seigneur d'un petit Canton, IV. 482.

So lo-fu, Village, V. 347.

Solomaswer (Cap de), XI. 233.

Solons, Nation Tartare, VI. 560. Chasse des Martres par les Tartares Solons, 562. Province de Solon, autrement nommée Dawra, 564. *voy.* Tartares.

Solor, Ile, VIII. 154. Havre de Solor, 436. Etablissement Hollandois de Solor, XI 251.

Solt (Pavan), Commis Hollandois, & ses recueils, VIII. 307.

Soltania, Ville, VII. 409.

Soltsbay (Port de), XI. 330.

Solyman, Bacha d'Egypte, joint au Roi de Cambaye, attaque la Ville de Diu, I. 139. Il est

Général des Turcs, 144. Son voyage de Suez aux Indes Orientales. Quel fut l'Écrivain de ce voyage & l'occaſion de ſon travail, *ibid.* Départ de la Flotte qu'il commande, 145. Il députe vers les Rois de Zabid & d'Aden, 146. Perfide action qu'il exerce envers le Roi d'Aden qu'il fait pendre, 147. Son entrevûe avec le Renégat Zaffar, 148. Il aſſiege & attaque les Portugais dans le Fort de Diu, 149. Il manque de parole à ces derniers, *ibid.* Aſſaut général qu'il livre, 151. Il leve le Siege & ſe rend au Golfe d'Ormuz, *ibid.* Cruauté de Solyman, 152. Il fortifie Aden. Il entreprend la perte du Roi de Zabid. Artifices qu'il emploie dans cette vûe, *ibid.* Il débarque ſes troupes & ſon artillerie, & fait couper la tête à ce Prince, 153. Cruel maſſacre qu'il fait de deux cens Abyſſins. Autre barbarie qu'il exerce contre cent quarante Portugais, *ibid.* Cruautés de ce Barbare à Zerzer, 154. Son retour à Suez, & détail géographique de la route qu'il tient, *ibid. & ſuiv.* Il part à cheval pour le pélerinage de la Mecque, 155. Origine, portrait & caractere de ce Bacha, 157. Arrivée de ſa Flotte à Diu, 158. Perfide action de Solyman, 160. Furieuſe continuation du Siege qu'il met devant Diu, 161. Terreur qui lui fait lever le Siege, 163. Autre cauſe de ſa retraite, *ibid.* Sa cruauté envers des Portugais qu'il trouve aux Ports d'Arabie, 164. Ce cruel Barbare ſe tue lui-même, *ibid.*

Solyman (Reis), d'une naiſſance obſcure, Commandant d'une Flotte Egyptienne, tue Mir Huſſein, I. 122 *& ſuiv.* Il eſt tué lui-même par un autre Commandant, 128.

Solyman, Roi de Sofala, couronné par les Portugais à la place de ſon pere qu'ils tuent dans ſon Palais, I. 90.

Som, plante, *voy.* Ginſeng.

Soma, ou Meſtiſa, ſorte de Vaiſſeau Chinois, VI. 206. Ce que cette meſure contient, VII. 342.

Sombaia, Place, VIII. 147.

Sombanco, Roi de Macaſſar, ſous le regne de qui il arrive une étrange révolution, X. 473 *& ſuiv.*

Somberiette, & ſa Mine d'argent, XII. 649.

Sombey, ſalutation, IX. 114.

Sombo, Poiſſon, IV. 489.

Sombreiro (Riviere de), IV. 429, 443. Paraſols nommés Sombreiros, *voy.* Sombrero, Ile.

Sombrera, Ile deſerte, XV. 668.

Sombrero, Ile, & ſes Habitans, I. 387. Affreuſe figure des Prêtres de cette Ile. Plante ſinguliere que les Anglois y découvrent, *ibid.* Cinq Iles nommées Sombreros, leurs ſituations & productions, III. 569. Quatre Rivieres entrent dans la Baie. Trois de ces Iles peu fréquentées, *ibid.* Chapeaux nommés Sombreros, VIII. 263. Ces Chapeaux ſont des Paraſols faits de feuilles de Palmier, XI. 658.

Sommagy-Raja; mort de ce Prince, IX. 611.

Somme, ſorte de petit Bâtiment de Mer, V. 422.

Riviere de ce nom, XIV. 421.

Sommelſdyck (M. de), & ſa plantation, XIV. 322.

Sommereux (M. de), nommé Secretaire pour, &c. XIII. 616. Cité, XV. 330.

Sommers, Village, II. 583.

Sommers (Georges), Voyageur Anglois, XV. 627. Sa mort, *ibid.*

Sommer's-Iſlands, Iles, *voy.* Bermudes.

Sommerſet: Portrait de la Comteſſe chez le Grand Mogol, X. 6.

Sommona-Codom, Auteur de la Religion des Siamois, IX. 240. Cet Auteur nommé auſſi Sommono-khodom, eſt le dernier Dieu des Siamois, 297. Ses avantures divines, 298. Sa guerre contre ſon frere. Formes par leſquelles il paſſe, *ibid.* Son apothéoſe, 299. Préceptes de ſa Loi, *ibid.* Sommona-Kodom, & Rhutama, cités, X. 636.

Sommono-khodom, *voy.* Sommona-Codum.

Somo, ou Skimmi & Fauna, arbre ſauvage, XI. 715.

Sonadou, Ile, VIII. 214.

Sonany, Place, IX. 55.

Son-ching, Empereur de la Chine, V. 295. Sa mort, 296.

Son-ching-hyen, Place, V. 494.

Sond de cornes, Port, XV. 147. Lieu nommé Sond ſauvage, 176.

Sonda, Place, VIII. 630.

Sonda-Calippa, VIII. 95.

Sonda-Kirani-Karagia, Prince Gentil, Seigneur de quelques Villages, XI. 475. Sa réſidence, *ibid.*

Sonde (Détroits de la), I. 397. Sonde de la Côte d'Olibato, IV. 463. Les Negres de la Province de Sonde mangent un Capucin Miſſionnaire, 527. Bouque du Détroit de la Sonde, & ſes Iles, VIII. 95. Les Sondes ſervent à guider les Vaiſſeaux, IX. 210. Utilité des Sondes, XI. 122. Inégalité des Sondes, 179. Obſervation ſur le Détroit de la Sonde, 598. Ile de la Sonde, nommée autrement, la Clé, XII. 509.

Sonde (la), Capitaine François, XI. 364. C'eſt un Avanturier, 366.

Sondetou, lieu, VII. 587.

Sondi, lieu d'où l'on tire le cuivre, IV. 592. Duché de ce nom, Province du Royaume de Congo, 615. *voy.* Sundi.

Song (Dynaſtie de), VI. 216. Monnoie du regne de Song, 217. Cité 300, 301, 346, 511. Un Roi des Coréens de ce nom, *ibid.* Race de Song, VII. 85. Montagne de Song, 88. Célebres Ambaſſades de l'Empereur Song à Jenghiz-khan, 92. Cité, 95. 100.

Songami, ou Sooſiu, Province, X. 550.

Songari, Riviere, VI. 552. Songari-ula, nommée auſſi Putay-ula, 559 & 560. Ce Fleuve célebre parmi les Mancheous, 560. Pays de Songari ou Singola, 565.

Songaris, Kalmuks, *voy.* Tartares.
Song-ho-tu, Seigneur Chinois, *voy.* Song-hu-tu.
Song-hu-tu, Seigneur Chinois, VII. 498. Nommé auſſi Song-ho-tu, 531.
Song-ing-chang : Qualité que l'Empereur de la Chine donne à cet Officier, VI. 513.
Songkog, Riviere, XI. 433.
Songkoy, Riviere qui traverſe la Capitale du Tonquin, IX. 95. Abondance qu'elle apporte à cette Ville. Carte de ſon cours & de ſon embouchure, *ibid.*
Song-lau-ya, Officier Chinois, V. 358.
Song-lo, VI. 202. C'eſt une ſorte de thé nommé autrement Song-lo-cha, 469.
Song-ming-Pe-ſyeu, ou Tſyeu-bon-tok, Miniſtre & Gouverneur d'Iles, V. 300, 302. Cité ſous le nom de Song-ming-pe-tſien, 306.
Song-ming-pe-tſien, *voy.* Song-ming-Pe-ſyeu.
Song-ming-ſing, Village, V. 336.
Songo, Ville du Pays de Mandinga, I. 21. Jugement d'un Roi de cette Ville ſur celui de Portugal, *ibid.* Le Duc ou Comte de Songo ſe révolte contre le Roi de Congo, IV. 501. Cette Contrée nommée auſſi Sogno, 535. Arrivée de deux Miſſionnaires à Sogno, *ibid.* Politeſſe que le Comte, Prince, ou Seigneur du Pays fait à ces deux Miſſionnaires, 536. Dans quel corps les Comtes de Sogno ſont élus, *ibid.* Reproche que les Miſſionnaires font au Comte, 537. Il reconnoit ſes fautes. Son nom. Quelle preuve le Comte exige de ſes ſujets, *ibid.* Le Comte plus diſpoſé à pourſuivre les ſorciers, 538. Les Habitans de Sogno peu diſpoſés à ſe ſoumettre aux ordres du S. Siege, 540. Entretien fort vif entre le Comte & Merolla. Emportement du Comte. Il défend à ſes ſujets d'aller à l'Egliſe, 541. Le Comte excommunié, 542. Occaſion qui appaiſe un peu le bruit. La petite vérole ſe répand dans le Comté de Sogno. Les Negres de Sogno allarmés forcent leur Prince à ſe reconcilier avec l'Egliſe, *ibid.* Il demande pardon au Miſſionnaire, 543. L'excommunication eſt levée, *ibid.* Un Capitaine Anglois part mécontent & ménace le Pays, 544. Aſſemblée des Electeurs & Gouverneurs du Pays à la Cour du Comte, 545. Occaſion que le Comte prend pour ſe reconcilier avec le Miſſionnaire, 546 Formalités de la réconciliation, 547. Querelles des Princes Neveux du Comte. Révolte du Capitaine Général, *ibid.* Joie du Comte. Deux queſtions captieuſes qu'il fait à Merolla, 549. Incident qui rallume la guerre. Elle eſt appaiſée par Merolla, *ibid.* Entrevûe du Comte & de ſes Neveux, 550 Iles de Sogno, 554. Reſtitution faite au Comte à la priere de Merolla, 560, 564. Rareté de la pluie dans le Comté de Sogno, 571. Comptoir Anglois à Sogno, 578*. Logement du Comte de Sogno, & des Miſſionnaires, 579*. Etat de la Ville de Sogno & de ſon Commerce, 583*. Réſidence du Comte, 614. Sogno Province du Royaume de Congo, 615. Etendue & ſituation de Sogno nommé auſſi Sonho & Sont. 618. Le Pays eſt une Péninſule. Ses Villes. Son Seigneur porte le titre de Comte. Ville de Sogno, ſa forme & ſes édifices, *ibid.* Figure & caractere des Habitans, 619. Commerce du Pays. Habits des deux ſexes. Habits du Comte de Sogno, *ibid.* Ordre de ſes marches, 620. Ornemens dont il ſe pare. Son autorité. Comment il eſt élu. Sort des Comteſſes Douairieres, *ibid.* & 621. Embarras d'un Comte dans une maladie. Condition des enfans du Comte. Cérémonie du renouvellement de l'hommage, *ibid.* Pourquoi elle ſe fait le jour de S. Jacques, 622. Révolte des Comtes de Sogno contre le Roi de Congo. Guerre dont cette révolte devient l'occaſion, *ibid.* Guerres du Comte de Sogno contre le Roi de Congo, *ibid.* & *ſuiv.* Il perd la vie dans une bataille ſanglante, 624. Déſeſpoir des Peuples de Sogno. Comment ils en ſont délivrés. Adreſſe & fermeté de leur nouveau Comte, *ibid.* Il ſe met en campagne & taille en pieces ſes ennemis, 625. Sa mort, 626. Apologie de la Nation, *ibid.* Seigneurie de Songo, V. 2. Uſages judiciaires de Sogno, 8. Juſtice fondée ſur la nature & le bon ſens, *ibid.* Converſion du Comte de Sogno, 47. Conſtruction d'une Egliſe Chrétienne. Noms que le Comte & ſon Fils prennent à leur Baptême, 48. Inſtances du Comte, nommé Mani Sogno, en faveur du Fils du Roi de Congo, 49. Courage & fidélité du vieux Comte de Sogno, 50. Etat de la Religion à Sogno, 58. Mécontentement du Comte. Traitement qu'il fait aux Miſſionnaires, *ibid.* La Miſſion de Sogno abandonnée, 59. Révolte des Habitans contre le Comte. Ils le noient pour venger un Capucin, *ibid.* & 60. Rétabliſſement de la Miſſion, 60. Diſtribution des Egliſes dans le Comté. Maîtres d'Ecoles, *ibid.* Reſpect d'un Comte pour la Religion, 61. Uſage qu'on fait du Maniok à Sogno, 69. Culture des Jardins. Diverſes ſortes de fruits, *ibid.* & 70. Limons de Sogno, 71. Chaſſe de l'Eléphant à Sogno, 80. Chaſſe des Bêtes de proie, 86. Chiens ſauvages. Ours & Sangliers, *ibid.* Singes & Chats ſauvages du Pays, 87. Pêche réſervée au Comte de Sogno, 94.
Songo-tu, Capitaine des Gardes, &c. Signe une Lettre, VII. 460.
Song-pu, Place, V. 459.
Song-te, Empereur Chinois, V. 279.
Songuatz, Fête annuelle du Japon, X. 618.
Sonhiot, Pays VI. 581. Tartares Sonhiots, *voy.* Tartares.
Sonho, Pays, *voy.* Songo.
Soni, Province, *voy.* Songo.
Sonna-Kallu, Ville, X. 315.
Sonnette de main : Figures de deux ſortes de cet inſtrument, IV. 136. Paſſion des Indiens pour

les ſonnettes, XII. 23. Des Chevaux garnis de ſonnettes mettent en fuite un Génér. Indien, 303.
Sonobatz, X. 552.
So-No Ki, ou Fira & Firaſi, arbuſte, XI. 695.
Sonoro-Maatz, ou Moro-Unig, Genevrier, XI. 715.
Sonquas, Nation, V. 111. Elle ſe loue pour la guerre, 117. Miel des Songas, *ibid.*
Sonquay, Pays, IV. 70. Nommé auſſi Sanquay, 93.
Sonſonate, Port, XII. 522.
Son ſou, Riviere, X. 154.
Sontanne, Village, VIII. 464.
Sonze, eſpece de choux, VIII. 608.
Soo, X. 555. Le Soo, Murier, autrement Kuwa, XI. 696 Oignon nommé Soo, ou Fitomoſi, 706. Herbe appellée Soo ou Momubah, *ibid.*
Sooju, ſorte de ſauce, XI. 708.
Sooma, X. 550.
Soono, X. 549.
Soonoſimo, X. 549.
Soor, Ville du Royaume d'Ormuz, I. 98. Tous les Habitans excepté le Gouverneur, prennent la fuite à la vûe de la Flotte Portugaiſe, *ibid.* Les Portugais accordent leur protection à cette Ville à condition qu'elle leur paie un tribut, *ibid.*
Soora, X. 551.
Sooſiu, ou Songami, Province, X. 550.
Soota, X. 552.
Soo-Tſiku, eſpece de Palmier, XI. 719.
Soowo, Empereur Chinois, X. 637.
Sophie, grande Ville, X. 129.
Soppen, Ville, X. 464. Le Roi de Soppen reçoit le Baptême, 471.
Soppi, Bourg, X. 455. Sa Baie, *ibid.*
Sor, Ile: Carte d'une de ſes parties, &c. II. 490. C'eſt la même que celle de Jean Barre, *voyez* Jean Barre.
Sorache, Village, XIII. 246.
Sora-Mame, ou Sandſu, ſorte de Feve, XI. 707.
Soratof, Place, VII. 26.
Sorciere, *voy.* Sorciers (Iles des).
Sorciers (Iles des), II. 568. Avanture d'un Miſſionnaire avec une Sorciere, IV. 563. Sorciers & leur épreuve, 579. *Sign.* D ddd. Où des Sorciers font leur demeure, 593. Impoſitions religieuſes des Sorciers, 642. Méthode pour découvrir le ſortilege, V. 10. Haine mutuelle des Miſſionnaires & des Sorciers, 42. Les Sorciers cedent quelquefois aux Capucins, 43. Sorcier Negre confondu, *ibid.* Autre confuſion des Sorciers, 44. Zele des Miſſionnaires contre les Sorciers, *ibid.* Apologie qu'un Sorcier fait de ſa profeſſion, 45. Sorciere tuée d'un coup de canon, 220. Sorciers & Devins de la Corée, VI. 536, 540. Sorciers qui peuvent cauſer des orages, VII. 331. Sorciers conſultés dans les maladies, 363. Sorciers de Mindanao, X. 400. Hiſtoire des Sorciers de la Nouvelle Angleterre, XIV. 542. Sorciers de la Laponie, XV. 311.
Sorel, Officier, qui donne ſon nom à un Fort & & à une Riveere, XIV. 703.
Soret, petite Province, X. 195.
Sorgis, Tartare, VII. 262.
Soringau, Place, VIII. 406. C'eſt la Ville où la Cour Impériale du Japon réſide, 407.
Sorlingues (les), II. 453.
Sornau, Royaume, *voy.* Siam, Royaume.
Sorſokon, Port, X. 381.
Sortieres, Ile, II. 595.
Sortilege, *voy.* Sorciers.
Sory, liqueur, & d'où tirée, XI. 644. Nommée auſſi Soura, 670.
Soſa (Dom Martin de), Gouverneur du Breſil XIV. 56.
Soſez, Peuples, *voy.* Zapez.
Sotaquy, Vallée, XIII 412.
Sotelo (Chriſtoval de) Capitaine Eſpagnol, prend poſſeſſion de Cuſco, XIII. 123. Différend qui lui coûte la vie, *ibid.*
So-ti-ha, V. 285.
Sotitz, Palmier, *voy.* Teſſio.
Soto (Fernand de), Capitaine Eſpagnol, & ſon arrivée, XIII. 59. Cité, 60, 61. Il eſt envoyé à un Prince Indien, 64 & 65. Il va à Cuſco avec un autre, 73. Rencontre qu'ils font, *ibid.* Cité, 80 & *ſuiv.* Cité, XIV. 574.
Soto (François de), Commande une petite Colonie, XIII. 7. Sa déſobéiſſance & ſa punition, 8.
Soto del Toro, (Diegue de), Officier Caſtillan, XII. 256.
Sotomaior (Dom), &c. *voy.* Sotomajor, &c,
Soto-Major (Dom Franciſco de), Commandant Portugais, Grand Amiral du Nord, II. 32. Inſulte jointe à l'injuſtice qu'il fait aux Anglois, 68. Dom Franciſco de Sotomaior commande un Galion d'une Armade Portugaiſe, VIII. 332.
Sotomayor, Eſpagnol, XIII. 208.
Sotomayor (Dom Chriſtophe de), démis de ſon Gouvernement, XII. 150. Il eſt aſſaſſiné par les Indiens, 151.
Sotomayor (Diegue de), Portugais, qu'une mine fait ſauter en l'air, retombe ſans bleſſure la lance à la main, I. 207.
Soto-Mayor (Garcia Sarmiento de), vingtieme Viceroi du Pérou, XIII. 525.
Sotouis, Nation, XIV. 734.
Sotrokadſura, nom de la baleine des Aveugles, X. 672.
So-tſo-lo, entreprend de rétablir la Monarchie des Si-fans, VII. 141. Il manque de ſuccès, *ibid.* Diviſion entre ſes Enfans après ſa mort, 142. Quel fut ſucceſſivement leur ſort, *ibid.*
Sottomatz, partie d'une Ville, X. 536.
Sottu, Ville, IV. 578. *Sign.* D ddd.
Souabe, Province, X. 126.
Souadou (Atollons de) VIII. 215.
Soually (Rade de): Sa latitude & poſition, II.

39 & 77. Ecueils dangereux de la Baie de Soually, 66. Obſervation de cette Baie, *ibid.* & 77. Situation des Comptoirs Européens à Soually, IX. 34.
Souar-Gum (Manuel), II. 410.
Souchen, Ville, XI. 489.
Soucheou, Fleuve dangereux par ſa rapidité, XI. 501, 502.
Souchet de l'Amérique, plante, XV. 259.
Souciet (Etienne), Pere Jéſuite, publie à Paris l'extrait d'un Voyage de Canton à Péking, V. 527.
Soucis (Baie des) XI. 14.
Souck (Martin), ſon arrivée pour commander dans un Fort Hollandois, V. 391. Lettre qu'un Gouverneur Chinois lui écrit, *ibid.*
Soudan, Nom commun aux Rois d'Egypte : Les Portugais prennent un Vaiſſeau d'un de ces Rois, I. 72. Fin tragique de ce Bâtiment & des Mores qui le montent, *ibid.* Feint projet d'un Soudan d'Egypte, 86. Un Soudan de Babylone déclare la guerre à l'Abiſſinie, 177. *voy. la note (a).*
Souenziga s, Peuples d'une Tribu de Mores, II. 623.
Souffiet, chimique, III. 48.
Souffleur, monſtre marin, III. 312, 589. Ce poiſſon nommé auſſi Grampus & Noord Kapers, IV. 259. Les François nomment ainſi la Baleine, 462. Souffleurs & Baleines attaqués par d'autres Monſtres marins, 573*. La chair du Souffleur eſt venimeuſe, V. 203. Souffleur ou Grondeur, animal ſingulier, XI. 85.
Soufre : Ruiſſeaux de ſoufre en flammé, II. 256. Soufre de l'Ile de Ceylan, VIII. 549. Pointe du Soufre, X. 381. Souffre des Volcans, 399. Abondance de ſoufre qui donne ſon nom à une Ile, 653 & 654.
Soufriere, Montagne, XV. 509. Voyage à cette Montagne & ſon Volcan, 520.
Soug-Kyang, Canton, V. 431.
Souhiſoroua, fort grand arbre, VIII. 614.
Souirfa, herbe déchiquetée, & ſa propriété, VIII. 612.
Sou-ken-tang, Village, V. 349.
Sou kou, Village, V. 341.
Soukoulton, Village, V. 350.
Soule-Beſſié, Ile, VIII. 363.
Soulpin, poiſſon, XIV. 126.
Soumelpour, gros Bourg, donne ſon nom à une Mine de Diamans, IX. 537.
Soumontſoui, arbre : Son uſage, VIII. 618.
Soupe-noire, ſorte de met des Negres Quaquas, III. 633.
Sou-ping de Boim, arbre ou fruit, *voy.* Su-ping.
Souppa, Titre ou Nom du Roi de Siam, IX. 207.
Souquo, IV. 93.
Soura, ou Sory, liqueur, tirée du Cocotier, XI. 670.
Sources d'eau inacceſſibles, III. 227. Source très pure ſur une Côte, 350. Source d'eau fraiche, 627. Source d'eau chaude, V. 116. Autres ſources d'eau chaude, 138. Riviere nommée les dix mille ſources, VI. 277 Belle ſource d'eau, 591. Pluſieurs ſources excellentes, VII. 451. Sources d'eau chaude, 579. Sources d'eau chaude aux Philippines, X. 378. Source dont l'eau ſe pétrifie, 381. Source d'une chaleur ſurprenante, 589. Sources ſingulieres, 653. Sources bitumineuſes & bouillante, XI. 350. Source d'eau froide qui bouillonne ſans ſortir de ſes bords, XII. 656. Autre ſource d'eau chaude, & ſes ſingularités. Singularités de deux autres ſources, *ibid.* Sources de la Riviere des Amazones, XIII. 380 *& ſuiv.* Sources de pluſieurs Rivieres & Ruiſſeaux, 604. Singul. pétrification des eaux d'une ſource, XIV. 169. Source d'eau fort étrange, 750. Sources chaudes & minérales, XV. 590. Source minérale d'eau chaude, 623.
Sourches (Marquis de), Chef des Archers de France, IV. 379.
Souret, vrai nom de Surate, X. 209. *voy.* Sutat.
Souriquois, ou Micmacs, Peuples, XV. 16.
Souris odoriférantes, IV. 238. Souris d'Indes au Cap de Bonne-Eſpérance, V. 196. Souris à ſonnettes, 197. Tours de ſouris, 517. Souris & Rats du Japon, X. 667.
Soury, liqueur, *voy.* Tary.
Souſa (Antonio de Faria), *voy.* Faria Souſa (Antonio de).
Souſa (Faria y), Hiſtorien, I. 21. Manuel de Faria y Souſa illuſtre Commentateur, & qui paroît le même, cité, II. 277. Le même ou un autre, cité, VI. 2.
Souſa (Manuel de Faria y), *voy.* Souſa (Faria y).
Souſa (Martin Alonſe de), Gouverneur des Indes Orientales, X. 561.
Souſa (Melchior Tavares de), ſecourt le Roi de Bashra, I. 131. Il eſt le premier Portugais qui pénetre juſqu'à l'Euphrate & le Tigre, *ibid.*
Souſa (Ruy de), Commandant Portugais, comment il eſt reçu par le Roi de Congo, I. 19.
Souſa (Thomas de), Commandant d'une Flotte Portugaiſe pour le Breſil, XIV. 183.
Souſes (Terres de), III. 482.
Souſouhounan Ingelaga, Empereur, nommé autrement Mataram, XI. 308. Comment ce Prince court dans un Tournoi, 309.
Sou-ſuenna, Village, V. 334.
Sout (Jansz), Hollandois, commande un Vaiſſeau, VIII. 287.
Souta ſouan-ka, Place, IX. 207.
South Déſolation, nom d'une Terre & pourquoi ainſi nommée, XI. 44.
Southern (Jean), Marelot Anglois, périt dans une tempête, III. 356.
Soutinguiour, Riviere, *voy.* Kiourkienk.
Soutiqui, Ville, X. 156.
Soutouwa, Village, V. 350.
Souverabo, ou Sabrebou, Village, III. 619.
Souvré (de), Commandeur, Ambaſſadeur de Malte,

XV. 675.
Sou-yong, maiſon de garde, V. 332.
Souza (Antoine de), commande un Boulevard à Diu, I. 162.
Souza (Antoine de Faria y), chargé de conclure un Traité de paix, I. 139 *& ſuiv.* L'hiſtoire de ſes avantures ne mérite aucun crédit. Engloutiſſement de ſon Vaiſſeau, *ibid.*
Souza (Dom Antonio de), Commandant d'une Flotte Portugaiſe, III. 414.
Souza (Emmanuel de), obtient le commande-du Fort de Diu, I. 133. Il eſt tué par l'ordre du Roi Bandur qui perd auſſi la vie, 136. Mur abattu par ſes ordres, 203.
Souza (Dom Louis de), réſiſte aux Ennemis, I. 208.
Souza (Dom Franciſco de), Capitaine Portugais, VIII. 194.
Souza-Falcaon (Antonio de), monte un Galion d'une Armade Portugaiſe: VIII. 332.
Souza (Gaſpard de), Commande une Tour de Diu aſſiegée par les Turcs, I. 160. Il fait une ſortie où il a les jarrets coupés ſans ceſſer de combattre; mais il eſt accablé par la multitude, 161.
Souza (Martin de), regle des articles de paix, I. 133.
Souza (Pedro Lopez de), Commandant d'une Flotte Portugaiſe, eſt tué dans une bataille, VIII. 281.
Souza de Sepulveda (Manuel de), Portugais, périt dans un naufrage, IX. 445.
Souzin-ho-va, Village, V. 335.
Sova, Chef Negre, protegé par un Soldat Portugais, IV. 490. Ce que c'eſt que le titre de Sova, V. 7.
Sova, nom que les Quojas donnent au Diable, III. 604.
Sova-Monus, Prêtres & Devins, uſage qu'ils font d'un animal, III. 587.
Sova-Munuſin, Sorcier ou Empoiſonneur, III. 604.
Sovaſen, ou Sabos, Chefs de Provinces, IV. 616.
Sovonſo (Seigneur de): Sa ſoumiſſion, IV. 482.
Sowa, métal artificiel, X. 618. Ce métal, nommé auſſi Saouas, eſt précieux, 654.
Sowchik, Place, VII. 464.
Soy, aliment du Japon, & autre aliment qui lui eſt comparé, XI. 664.
Soya, ſorte d'aliment Chinois, V. 355.
Spacheford (Thomas), Marchand Anglois, I. 215.
Spahi, X. 129.
Spakembourg, nom que les Hollandois donnent à un Village, VIII. 89 *& ſuiv.*
Spalding, Anglois, reconnu par les Indiens de l'Ile de Button, I. 482. Il porte des préſens au Roi de cette Ile, 483. David Middleton ſe l'aſſocie en qualité de Conſeiller & d'Interprête, 545. Il eſt reçu civilement avec ſon cortege au Château de Banda, 550. Il eſt envoyé à Pulowy pour propoſer aux Habitans d'achetter leurs épices, 552. Il demeure dans cette Ile avec Chapman & dix Matelots, & y eſt traité avec conſiration par les Indiens, 559 *& ſuiv.* Il eſt chargé de faire le commerce de Diamans, 563. Il travaille à l'établiſſement d'un Comptoir à Sukkadonia, II. 100.
Spalding (Auguſtin), nommé premier Facteur des Anglois à Bantam, I. 502.
Spanberg, Voyageur Allemand, XV. 170.
Spanish-Town, ou Sant'Iago, Ville, XV. 578.
Span-zagun, Prince qui donne du ſecours, VII. 238.
Sparrow, Anglois, XIV. 364.
Spatule, ſorte d'Oiſeaux, & pourquoi ainſi nommé, II. 590. Figure de cet Oiſeau, voyez la planche, III. 303.
Speck, Hollandois, envoyé à Siam, VIII. 299.
Spectacles: Ceux des Chinois de Java, I. 417. Spectacles à Bantam au ſujet de la circonciſion du Roi, 438, 439. Autre Spectacle que David Middleton donne à Bantam où le Roi eſt invité, 561 *& ſuiv.* Comédie que la Reine de Patane fait repréſenter par des femmes à la maniere des Javans, II. 106. Spectacle d'une danſe d'Ours, 170. Spectacle amuſant que les Oiſeaux, les Singes & les Ecureuils procurent au Sénégal, 502. Spectacles Negres. III. 522. Spectacle qu'un Gouverneur donne à des Miſſionnaires, V. 467. Spectacle pendant un feſtin, 513. Feux d'artifices & autres Spectacles Chinois, 522. Spectacles Chinois, VI. 161. Beau Spectacle pour des Miſſionnaires ſur les bords d'une Riviere, 555. L'Empereur de la Chine ſe donne le Spectacle de la lutte, VII. 544. Spectacles du Tonquin, IX. 102. Spectacle d'une marche du Roi de Siam, 141. Spectacles Siamois, 277 & 278. Spectacle affreux dans une Ile, 446. Spectacles que l'Empereur Mogol ſe donne, X. 245. Spectacle d'une Foire bizarre, 248. Spectacles Japonois, 579. Dureté des Scenes, 580. Trois Spectacles extraordinaires, XI. 52. Spectacles que les Indiens donnent aux Caſtillans, XII. 65. Spectacle barbare, XIV. 600.
Specx, Hollandois, VIII. 284.
Spedegar, lieu à la vûe de la terre du Cap Verd, II. 313.
Speedill, Pointe, XV. 167.
Speight, Ville, XV. 602. C'eſt une des principales Villes de la Barbade, 603.
Spek, eſpece de Laurier, IX. 130.
Spelman, Général Hollandois, bâtit une Maiſon, IX., 132.
Spen, plante, voy. Imo.
Spencer, Mylord Anglois, XIV. 555.
Speult (Jean), Hollandois, Gouverneur d'Amboine, VIII. 369.
Spex (Corneille), Hollandois, meurt du ſcorbut, VIII. 355.

Spex (Jacques), Hollandois, qui paroît être l'Auteur d'un Journal, VIII. 415.
Spice, Ville, voy. Spiſe.
Spilberg, Voyageur Hollandois, voy. Spilberge.
Spilberge, Commandant Hollandois, I. 395. Le même, nommé Spilberg, va à Ceylan pour s'emparer d'un Fort Portugais, 419. Avis qu'il donne aux Anglois, 420. Cité ſous le nom de Georges Spilbergen, VIII. 70. Il fait le tour du Monde, 74. Voyage de Georges Spilberg aux Indes Orientales, 269. Son départ, 270. Sa hardieſſe contre les Portugais. Avanture à laquelle il s'expoſe. Route juſqu'au Cap de Bonne-Eſpérance, *ibid.* Baie qu'il nomme Baie de la Table, 271. Rencontre des deux premiers Vaiſſeaux François aux Indes, 272. Route de Spilberg juſqu'aux Iles de Comorre. Il perd une Chaloupe. Tempête affreuſe, *ibid.* La chaloupe rejoint la Flotte, 273. On ſollicite Spilberg de deſcendre dans l'Ile de Mulaly, 274. Raiſons qui lui attirent une fâcheuſe avanture. On lui enleve vingt-huit de ſes gens. Circonſtances extraordinaires de cette perte, *ibid.* Il eſt obligé d'abandonner les gens qu'on lui a pris, 275. Route juſqu'à l'Ile de Ceylan, *ibid.* Spilberg ſe rend à la Cour, 276. On lui ſoutient qu'il eſt Portugais. Il arrête onze Chingulais. Sa lettre au Roi, *ibid.* A quelles conditions on ſe reconcilie, 277. L'Amiral apprend qu'il y a un plus grand Roi dans l'Ile. Il lui députe un Commis. Il eſt invité à ſe rendre lui-même à la Cour de Candy, *ibid.* Motifs importans du voyage de Spilberg, 278. Il part pour Candy. Honneurs qu'il reçoit ſur ſa route. Ce qu'il voit à Vintana, *ibid.* Le Roi envoie au devant de Spilberg, 279. Audiences que ce Prince lui donne. Spilberg lui fait l'ouverture de ſa Commiſſion, *ibid.* Faveurs qu'il reçoit, 280. Il laiſſe deux Muſiciens au Roi de Candy, 282. Il prend une Galiote Portugaiſe, 283. Uſage qu'il fait de ſa priſe. Ses repréſentations au Roi d'Achin, *ibid.* Il part avec des Anglois pour attaquer une Caraque Portugaiſe, 284. Combat nocturne. La Caraque priſe, *ibid.* Sa cargaiſon, 285. Entretien de Spilberg avec les Portugais. Son adreſſe pour obtenir les faveurs du Roi d'Achin, *ibid.* Perte qu'il fait d'une Chaloupe & de neuf hommes, 286. Il ſe rend à Bantam, *ibid.* Ses regrets ſur le maſſacre de ſon Vice-Amiral, 288. Son retour en Hollande, *ibid.* Cité, X. 336. Relation de ſon voyage 455. Cité, XI. 2. Route qu'il tient dans ſon voyage, 16. Ce qu'il penſe de la découverte du Détroit de le Maire, 17. Idée de ſon Journal. Ses obſervations ſur le Détroit de Magellan, *ibid.* Il donne des noms à différens lieux, 18 & *ſuiv.* Il bat une Flotte royale Eſpagnole, 21.
Spilbergen, Hollandois, *voy.* Spilberge.
Spinhuis, grand Edifice à Batavia pour les femmes de mauvaiſe vie, VIII. 481.
Spinola (Dom Auguſtin), Eſpagnol, XIV. 575.
Spinola (Monſignor), Prélat Italien, nommé à l'Archevêché de Séville, IV. 521.
Spinoſa (François), Capitaine de Vaiſſeau Eſpagnol pris par les Anglois, I. 315.
Spira-Kunugi, Chêne, *voy.* Reki.
Spirea, ou Bukku, plante, V. 107. Uſage de la poudre de cette herbe nommée Spirda, 151. La Spirée dont les Hottentots ſe poudrent, 189.
Spirée, plante, *voy.* Spirea.
Spirito-Santo, Ile, I. 367. Cap de ce nom, II. 214.
Spiritu-Santo, Fort Portugais, XIV. 188. Capitainie de Spiritu Santo, 227. Port de Spiritu-Santo, 228. Ville de Spiritu-Santo, *ibid.*
Spirit-Weed, plante, XV. 590.
Spiræa, herbe, *Voyez* Spirea.
Spiſe, ou Spice, grande Ville où il ſe tient un Marché, IV. 83.
Spitzberg (Côte de), XV. 141. Carte de Spitzberg, 169. Deſcription & propriétés naturelles de Spitzberg, 268 & *ſuiv.* Plantes & animaux de ce Pays, 272 & *ſuiv.*
Spode, ou Spodio, partie groſſiere d'une ſorte de terre, VII. 317.
Spodiam, cendre, *voy.* Spodium.
Spodium, cendre, & ſon uſage, VIII. 155. Cette drogue citée ſour le nom de Spodiam, XI. 675.
Sponton, Monſtre marin, & pourquoi ainſi nommé, III. 316.
Spotſwood, Gouverneur Anglois, XIV. 487.
Sprat, Docteur Anglois, II. 226. Il publie les obſervations d'un homme d'eſprit, 240. Hiſtoire où cet Evêque inſere un voyage au Pic de Ténériſe, 249.
Spratlin (Robert), Anglois, XIII. 281 & *ſuiv.*
Spriggs, Commandant d'un Vaiſſeau de Pyrates, II. 335.
Springer, ou Tobivo, Poiſſon, X. 675. Ile de Springer, XIII. 249.
Springgatha, principal Kabaſchir du Roi de Juida, III. 393.
Sproori, Courge, *voy.* Furi-Uri.
Spugna, plante ſenſitive, X. 419.
Spurn, XV. 209.
Spvoca, Bourg ruiné, V. 334
Squache, animal ſingulier, XII. 636.
Squanto, Prince Indien, XIV. 526.
Squeletes qui ſe trouvent ſur les Montagnes de Tartarie avec diverſes choſes précieuſes, VII. 23. Squelettes humains d'onze pieds de long, X. 434.
Squilla Lutaria, ou Thetis, eſpece d'Ecréviſſe de Mer, XIV. 177.
Squille, plante, XI. 637.
Sſau-tſing, Village, V. 347.
Sſi, Kartz-Banna, & Gus, noms d'un Oranger ſauvage, XI. 699. Neflier nommé Sſi ou Kutſepinas, 701. Plante appellée Sſi, 722.
Sſibu-Kaki, Figuier, XI. 702.
Sſida, X. 551 & 552.

Sſima, ou Siſio, petite Province, X. 549.
Sſinoki, eſpece de Chêne, X. 661. C'eſt auſſi un Hêtre autrement nommé Sui, XI. 702.
Sſio Kus-No-ki, & Nambok, Camphrier du Japon, XI. 690.
Sſiro, ou Tagara-Kinfo, Moutardier, plante, XI. 705.
Sſiſen, Narcice de deux eſpeces, XI. 713.
Sſi-Tſiku, Roſeau, XI. 719.
Sſo, ou Naraje, & Sjako-Gufa, eſpece de Baſilic, XI. 722.
Sſo-Fagi, ou Tſoo-Sju, herbe, XI. 714.
Sſonja, plante, *voy.* Gingembre.
Sſo-Sine-Kſo, Rochers dangereux, X. 498.
Sſo-Sjo, eſpece de Matricaire, XI. 714.
Sſuji, ou San, petit Pin-Cyprès, XI. 715.
Sſu-Momu, ou Ri, eſpece de Pêcher, XI. 698.
Sſus, X. 552.
Sſuſſu, X. 550.
Sſuſu-Kaki, ou Sitſiſu-Sſoo, plante, XI. 716.
Sſuva, X. 551.
Stachouwer, Contre-Amiral Hollandois, XI. 334.
Stackey (William), Facteur Anglois, *voy.* Ttarkey.
Stadacona, lieu, XIII. 37.
Stadius, Voyageur Hiſtorien, XIV. 223.
Stalker, Oiſeau de la groſſeur d'un homme, III. 32.
Stamarica, Place, XIV. 215.
Stancha (la), lieu ſur la route du Pic de Ténérife, II. 257.
Stanger (Samuel), Sous-Gouverneur de la Compagnie Royale Angloiſe d'Afrique, III. 355.
Stapere, Rocher, VIII. 621.
Stapleton, Anglois, captif, VIII. 502.
Stark, animal, VII. 379.
Starkey, Facteur Anglois, I. 395. Cité ſous le nom de William Starkey, 399. Nommé auſſi Stackey, 418. Magaſin qu'il bâtit, & ce qu'il ſe figure mal à propos, *ibid* & 419. Il eſt attaqué d'une maladie dangereuſe, *ibid* Sa mort, 420.
Stathouder: Officiers qui prennent le titre ridicule de Stathouders, VIII. 492.
Statice (grande), de l'Amérique Septentrionale, plante précieuſe, XV. 260.
Statiſe, & ſa ſignification, V. 384.
Statues: Une trouvée dans l'Ile de Cuervo, I. 12. Une d'or d'une figure monſtrueuſe, 76. Statue ou figure monſtrueuſe qui repréſente le Diable au front d'un Théatre, 438. Coloſſe repréſentant le Diable, 440. Statue d'une Divinité du Japon, II. 164. Statue coloſſale d'une Idole, 168. Culte rendu à des Images & Statues, IV. 159. Statue repréſentant une Idole, 580. *Sign.* Dddd. Celle d'un fameux Philoſophe, V. 337. Statues de deux Mandar. 476. Statues affreuſes dans les Temples de Nan king, 482. Statues monſtrueuſes & figures d'animaux dans pluſieurs Temples, 493 & 494. Culte rendu à la Statue de Confucius, 498. Pluſieurs Statues dans un Temple célebre, 499. Statues de pluſieurs Empereurs de la Chine dans un Temple, VI. 34. Planche de Statues d'un Temple, 172. Statue de Pu, Patrôn des Ouvriers en porcelaine, 251. Planches de Pagodes ou Statues, 332. Trait curieux de la Statue d'une femme, VII. 111. Statues d'une monſtrueuſe grandeur, 272. Statues giganteſques qui paroiſſent combattre, 378. Figure qui porte le nom de Statue aux mille mains, 382. Statue de la hauteur d'un Cheval quoiqu'aſſiſe, VIII. 175. Statue en pierre dorée d'un Voyageur Portugais, 262. Statue la plus épouventable qui ſe puiſſe, IX. 423. Statue d'une Idole d'or maſſif, X. 640. Statues ou figures d'Idoles, XI. 468. Statues & Idoles dans deux Temples, 504. Autres Statues & Idoles de deux Temples l'un au deſſus de l'autre, *ibid.* Deux Statues fort maltraitées par le tems, 553. Statues du Pays de l'Yucatan, XII. 242.
Steen-braeſſem, Poiſſon, voy. Tai.
Stekary, Village, X. 83.
Stel (Buiſſon de), voy. Stellenboch.
Stellenboch: Colonie Hollandoiſe de Stellenboch, V. 120. Origine de cet Etabliſſement nommé auſſi Buiſſon de Stel, ou Forêt ſauvage, 128. Sa diviſion en quatre parties, *ibid.* Quartier de Stellemboch, 131. Variété des vents Sud-Eſt. Bois & fleurs des Montagnes. Ville & Riviere de Stellemboch, *ibid* & 132.
Step, nom que les Ruſſiens donnent à des Deſerts, VII. 15.
Stephano (Dom), Interprête Negre, IV. 552.
Stéphens (Thomas), écrit lui-même ſes avantures, I. 217. Son voyage à Goa ſur une Flotte Portugaiſe, 282. Remarques préliminaires ſur ce voyage. Qui étoit Stéphens & l'origine de ſon Journal, *ibid.* Il étoit Jéſuite, 283. Son départ. La Flotte inſultée par un Anglois. Souffrances dans le voyage. Obſervation curieuſe. Difficulté de la navigation, *ibid.* Bonne Méthode de Stéphens, 284. Ses obſervations ſur des Oiſeaux. Danger qu'il court au Cap de Bonne-Eſpérance, 285. Autre obſervation de Stéphens, *ibid.* Ce Pere Jéſuite, Anglois de Nation, nommé auſſi Thomas Stévens, VIII. 231.
Stevens (Thomas), Jéſuite, voy. Stéphens (Thomas).
Steward, Quai, XV. 601.
Sthill-Manache, Viceroi de Santa Cruz, I. 218.
Stibbs (Barthelemi), Capitaine de Vaiſſeau Anglois, remonte la Riviere de Gambra, III. 13. Il paroît y avoir pénétré le plus loin, 47. Son voyage ſur cette Riviere, 53. Motifs de ce voyage. Son arrivée à la Riviere de Gambra & à Jamesfort, *ibid.* Il n'y trouve pas le Gouverneur Anglois, 54. Il le voit arriver mort. Difficultés qui retardent ſon entrepriſe. Il eſt admis au Conſeil, *ibid.* Détails de ſes préparatifs & de ſon plan, 55. Nombre de ſes Canots & de ſes Gens, *ibid.* Noms de ceux qui ſont employés

par

par ordre du Conſeil, 56. Départ de Stibbs pour ſon expédition. Diſtribution d'emplois entre les Chefs. Stibbs ſe charge de la compoſition du Journal, *ibid.* Il remonte la riviere de Damaſenſa, 57. Il obſerve trois piliers, &c. 58. Il tue un Oiſeau de ſix pieds entre le bec & la queue, *ibid.* Route qu'il prend 59. Salut qu'il fait de ſon Canon, *ibid.* Il reçoit la viſite du Roi de Kateba, 60. Lettre qu'il écrit au Conſeil de Jamesfort. Compte qu'il lui rend de ſes progrès. Il monte au ſommet du Mont Arſchill, *ibid.* Difficultés de ſa route, 61. Il tire cinq coups de canon, 62. Récits par leſquels on tâche de le rebuter, *ibid.* Il meſure la Riviere, 63. Ce qu'il découvre ſur le rivage, 64. Propoſitions de Commerce avec un Alkade. Les Negres de Stibbs refuſent de paſſer Barrakonda. Il les fait rentrer dans la ſoumiſſion. Il fait complimenter un Alkade, *ibid.* Il part avec ſes cinq Canots, 65. Sa route au deſſus de la Cataracte de Barrakonda, *ibid.* Terrible obſtacle qui l'arrête, & effort qu'il fait pour le ſurmonter, 66. On ne peut faire paſſer que le plus petit Canot. Stibbs s'avance juſqu'à la ſeconde Cataracte, *ibid.* Il reçoit de fâcheuſes nouvelles, 67. Son courage augmente. Il paſſe avec deux Canots & renvoie les autres. Il paſſe la ſeconde Cataracte, *ibid.* Ce qu'il obſerve, 68. Nouvelles Baſſes qui l'arrêtent, 69. Efforts inutiles pour les paſſer. Offres qu'il reçoit des Habitans, *ibid.* Ses remarques, 70. Il retourne à Barrakonda. Il repaſſe la Cataracte. Il tue un Guana long de ſix pieds, *ibid.* Il dépêche à Jamesfort, 71. Il laiſſe ſa Chaloupe derriere lui. Il trouve une taniere de Lion. Il rejoint ſon Vaiſſeau à Kuttejar. Il arrive à Jamesfort, *ibid.* Opinion de Stibbs ſur l'identité de la Gambra & du Niger, 72. Ses quatre objections, & réponſe qu'on y fait, *ibid. & ſuiv.* Son Journal joint à celui de Moore, 73. Son retour en Angleterre, 81. Cité, 309, 331.

Stikanne, X. 551.

Stinkerques brodées, & d'où elles viennent, IX. 607.

Stinkingſem ou Boëte puante, bête, V. 197.

Stirum (Comte de), Hollandois, XV. 502.

Stitchin, Seigneur Tartare, tue le Khan & en eſt tué, VII. 276.

Stnug, Baie, V. 111.

Stockfish, ſorte de poiſſon ainſi nommé par les Hollandois, & que les François appellent Vieille, II. 429. La Vieille abonde dans la Baie de Sierra-Leona, III. 226. Sa forme, & pourquoi nommé la Vieille, 242. Sa figure; voyez la planche, 311. Ce gros Poiſſon, eſpece de Morue, fait une fort bonne nourriture, 316.

Stock vis-dorp, Village, IV. 304.

Stoliza, Ville, voy. Moſcou.

Sone-braſſem, Poiſſon, voy. Braſſem.

Stoneham, Capitaine d'un Brigantin Anglois, arrêté par les Negres de Jilfrai, & pourquoi, III. 78.

Stones, Riviere du Pays de Sierra-Leona, III. 247.

Stono (Riviere de), XIV. 566.

Strabon, Auteur: Où il place la Ville de Suez, I. 192 & 193.

Strahlemberg, Ecrivain, cité, VII. 13, 14, *ibid.* 243.

Strammonium, arbriſſeau, VIII. 615.

Straſbourg, Ville, X. 126.

Stratagêmes: Les ennemis des Portugais joignent le ſtratagême à la force, I. 82. Artifice des Eſpagnols pour tromper les Anglois, 302. Ruſe ou ſtratagême des Anglois pour ſurprendre les Eſpagnols, *ibid.* Stratagême de quelques Matelots Anglois, 444. Stratagême du Roi de Dahomay, III. 537. Celui que les Hollandois emploient pour ſurprendre les Portugais, IV. 45. Stratagêmes de guerre des Negres, 204. Stratagême des Namaquas contre les Hollandois, V. 114. Stratagême qui réuſſit aux Chinois, VI. 513. Stratagême d'un Prince Kalmuk, VII. 8. D'un Général Mongol, 65. De Jenghizkhan, 84. Stratagême qui ſauve un Vaiſſeau, IX. 55. Stratagême qui trompe des Avanturiers & ſauve une Flotte Eſpagnole, XI. 372. Célebre ſtratagême par lequel des Inſulaires ſont contenus, XII. 134. Stratagême d'un Général Eſpagnol XIII. 121. Stratagême Carthaginois renouvellé 201. Stratagême ſingulier qui ſauve un Vaiſſeau Eſpagnol d'un Corſaire François, 233. Stratagêmes des Peuples du Chaco, XIV. 75.

Stratford, Commandant du Fort de Dungannon, arrête Dounton comme Pirate, & ſe ſaiſit des marchandiſes de ſon Vaiſſeau, II 91.

Stratiote plante, XI. 722.

Stretcher, Anglois, donne du ſecours à onze Indiens, I. 480. Il aide à tuer un Buffle d'énorme groſſeur, 481.

Stringer, Anglois, Gouverneur de Sainte Helene, VIII. 582. Il fait voir au François les curioſités de ſon cabinet, *ibid.*

Strobl (Mathias), Jéſuite, XIV. 84 *& ſuiv.*

Strobo (Robert), Eſpion Anglois, XIV. 759

Strohmlings, Poiſſon, X. 675.

Strund jager, Oiſeau, XV. 279.

Struys-Hoek (Cap ou Promontoire de), XI. 213.

Stubbs, Docteur Anglois, & ſes obſervations ſur le climat de la Jamaïque, XV. 585.

Stubbs (John), jeune Brigand, & ſon diſcours, III. 564.

Stumpf, *voy.* Kilian-Stumpf.

Sturſiſamme, Place, VIII. 415.

Styles, Facteur Anglois, I. 395.

Suabell, *voy.* Magadoxa.

Suaken (Port de), *voy.* Suaquen.

Sualis, Rade de Surate, VIII. 628.

Suallaba (Pointe de), IV. 412.

Suan-cheu, Place, V. 303, 306.

Suangeho, Village, V. 350.

Suango, Village, V. 352.
Suan-ming ; ce que c'eſt, VI. 351.
Suan-pan, inſtrument dont les Chinois ſe ſervent pour compter, VI. 263.
Suan-ſi-ho, Place, V. 291.
Suan-ti-fo, V. 291.
Suapawara, lieu, & ſes Mines, XV. 307. Montagnes de ce nom, 309.
Suaquen, Ville, Capitale d'un Royaume de même nom, eſt pillée par les Portugais ſous la conduite d'Etienne de Gama, I. 167. Canal & Bancs de Suaquen, 178. Deſcription impoſſible des Baſſes, Iles, Rocs & Canaux de Suaquen, *ibid.* Environs de Suaquen, 179. Port de Suaquen, *ibid.* Mocka & pluſieurs autres lieux enlevent le commerce de Suaquen, *ibid à la note* (*b*). Commerce de Suaquen, 180. Situation de cette Ville. Trois Iles dans la Baie de Suaquen, *ibid.* Une petite Ile de ce nom, 201. Port de cette Place nommée auſſi Suaken, IX. 86.
Suares-Vives (Jean), Portugais, remporte une victoire ſur les Hollandois. V. 393.
Suarez (Joſeph), Jéſuite, fait une objection, V. 544. Cité, 548. Il eſt oppoſé à la Bulle du Pape, 553. Apoſtille de ce Pere, 558. Cité ſous le nom de Suares, VII. 474. L'Empereur de la Chine choiſit ce Religieux pour envoyer à Canton, 532. Il reçoit ordre d'acheter des inſtrumens de Mathématiques, *ibid.* Cité, 573. Il eſt ſeul Jéſuite à Siam, IX. 140. Son logement, 141. Son entretien avec deux autres Jéſuites ſur les injuſtices faites à leur Ordre, 159.
Suarez (Yllan), XIII. 146.
Suaſo (Didace Machica de), Eſpagnol, ſes découvertes, & dangers qu'il ſurmonte, XII. 659.
Suaſtus, Riviere, *voy.* Nibal.
Sua-ti-ha ; Riviere & Ville de ce nom, V. 293.
Suayenni-pira, Place, ou Riviere, VI. 577.
Subanos, Province, X. 398. Peuples Subanos ou Sabanos, 399.
Subarhan ; ſignification de ce mot, VI. 579 & 580.
Subercaſe, Officier François, ſuccede au Gouvernement de Plaiſance, XV. 657.
Subhan-kuli, Khan de Balk, VII. 198. Signification de ce nom, 201 *à la note.*
Submiguel, Riviere, *voy.* Bonda.
Subtu-buka, Général, *voy.* Suktubuka.
Succadana (Riviere de), VIII. 298. Diamans de Succadana, *ibid.* Royaume de Succadana, XI. 483.
Suce-Bœufs, Oiſeau, & pourquoi ainſi nommé, III. 307.
Suce-fleur, ou Chuppaflor, Oiſeau, XII. 581. Il eſt auſſi nommé Guachichil, 627.
Suceland, grande Ile, XV. 152.
Sucet, Poiſſon, *voy.* Suceur.
Suceur, Poiſſon, & pourquoi ainſi nommé, III. 243. Figure du Suceur ou Remore, *voy.* la planche, III. 311. Fauſſe Idée ſur ce poiſſon, 315. Le Suceur nommé autrement Remore, Sucer, Arretenef ; Sucking-Fish & Lamproie de Mer, IV. 261. Infinité de Remores ou Suceurs dans Rio Gabon, 462. La Lamproie nommée auſſi Jaatzme Unagi & Neunaug, X. 676.
Su-cheu, ou Chew ſu, ou bien Su-tcheou-fou : Plan de cette Ville, V. 339. Ville de Su-cheu. Déſintéreſſement du Gouverneur. Sa deſcription. Ses avantages pour le commerce, *ibid.* Richeſſe de ſa Douane, 340. Canal & Pont extraordinaire, *ibid.* Ville de Su-cheu, 432. Un Miſſionnaire s'y établit, *ibid.* Deſcription de Su-cheu-fu, VI. 40 Beauté de ſon Diſtrict, 41. Cette Ville, Paradis terreſtre de la Chine. Ses Canaux ſont habités, *ibid.* Citée, 92. Fertilité de ſon terroir, 93. Citée, 118. VII. 132.
Su-chiap, lieu, V. 334.
Suchile, couronne de fleurs, XII. 621.
Suchimilco, Place, XII. 400. Elle eſt fondée par des Peuples nommés Suchimilques, 524.
Suchimilques, Peuples, *voy.* Suchimilco.
Suchin, Pays, VI. 508.
Suchutepeque, Province, XII. 461.
Sucket, ſorte de confiture, II. 270.
Sucketa, Province ou Royaume, X 487.
Sucking-Fish, Poiſſon, *voy.* Suceur.
Sucre : Méthode aux Canaries pour la culture & la fabrique du ſucre, II. 232. Ses différentes ſortes, & tems de ſa récolte, 233. Celui de Madere paſſe pour le meilleur de l'Univers, 266. Cannes de ſucre de la Côte d'or, IV. 220. Cannes de ſucre & Indigo de Juida, 351. Manufactures de ſucre curioſités du Pays de Fernambuc, 493. Cannes de ſucre au Pays de Congo, V. 72 & 73. Cannes dont on tire d'excellent ſucre, VI. 94 Ratan & cannes de ſucre, 479. Cannes de ſucre de Madagaſcar, VIII. 609. Cannes de ſucre, IX. 121. Manufactures de ſucre, XI. 375 & 376. Sucre des Indes Orientales, 677. Canne de ſucre du Japon, 719. Moulins à ſucre, XIV. 224 & *ſuiv.* Cotonnier à ſucre, XV. 236. Calcul du profit d'une Sucrerie, 567. Obſervations ſur l'origine & la nature du ſucre de l'Amérique, 684. Forme des Cannes de Sucre, 685. Terre qui leur convient, *ibid.* Culture des Cannes, 687. Figure d'un moulin à ſucre, 690.
Sucre (Pain de), Montagne ; la même que Sugar Loaf, II. 45 & 47. Roc de ce nom dans la Baie de S. Vincent, 412. Pain de ſucre voiſin de la Riviere de Sama, IV. 30.
Sucre (Riviere de), III. 632.
Sudan : Maniere dont les Arabes y font le commerce, II. 532.
Sudan (Nil ad), *voy.* Nil-ad-Sudan.
Suday-Bahadur, Général du Sultan Mohammed, VII 65, 66, 67.
Sudetu, lieu, VII. 603.
Suede, *voy.* Suedois.
Suédois, élevent un Fort ſur les ruines de celui des François, III. 315. Les Suédois s'établiſſent dans le Pays de la Nouvelle Jerſey avant les

Hollandois & les Anglois, XIV. 551. Canton nommé Nouvelle Suede, *ibid.*
Sueeprakes, (Baie de), XI. 41.
Sueiro da Coſta (Rio de), III. 624 *& ſuiv.* Villages entre *Rio de Sueiro* & le Cap Apollonia, 631. La Côte d'or commence à cette Riviere, IV. 15.
Suelki, ou Siolki (Montagne de), VI. 588.
Suen-cheu, Ville, V. 372. Sa grandeur & ſa force, 398.
Suen-cheu-fu, Ville & beauté extraordinaire du Pont, VI. 179.
Suen-ti, Empereur Chinois, VI. 562.
Suen-wa-fu, Capitale, VI. 10. Plaine de Suen-wha-fu, VII. 620. Citée, VIII. 2.
Suerre, Riviere, XII. 506.
Sueur (le), fait un Voyage à une riche Mine de cuivre, XIV. 629.
Suez. Golfe de Suez, I. 85. Situation de Suez, 144. Flotte Turque équipée à Suez pour les Indes Orientales, *voy.* Soliman, Bacha, & Turcs. Obſervations ſur la ſituation de Suez, par MM. de l'Académie des Sciences à Paris, 168. Environs de Suez, 192. Ville de Suez & ſes différens noms. Ancien Canal entre cette Ville & le Nil, *ib.* Etat préſent de Suez, 193. Ruines d'une ancienne Ville proche de Suez. Propriétés du Canton de Suez, *ibid.* Deſcription du Pays entre Tor & Suez, 194. Froid & chaleur inſuportable entre Suez & Tor, 195.
Suffolk (Province de) XIV. 530. Autres Villes de la même Prov. 532. Comté de Suffolk, 550.
Sugage, Titre d'un Souverain, VIII. 401.
Sugai, limaçon, ou poiſſon à coquille, X. 679.
Sugar-Iſlands, Iles, XV. 622.
Sugar-Loaf, montagne, autrement Mont du pain de ſucre, II. 45.
Suge, ou Setz, herbe, XI. 719.
Suggar, petit Millepede, V. 200.
Suggi, eſpece de Cyprès, X. 661.
Suglacuru, ou ver-Macaque, XIV. 161.
Suhutu-pulak, plaine, VII. 477.
Sui, ou Sſi-No-Ki, eſpece de Hêtre, XI. 702.
Sui-ching, Roi Coréen, VI. 508.
Suida-Bahadur, Général Tartare, VII. 58.
Suif: Arbre qui produit du Suif, VI. 8. *voyez* U-kyeu-mu.
Sui-fond-pira, Riviere, VI. 556.
Sui-Katſura, arbriſſeau, *voy.* Nin-Too.
Sui-kau, ou Ko-kau, examen, VI. 188.
Sui-ke-tſe, Tribunal, VI. 425.
Suik-vao, Village, V. 350.
Sui-kyen-chi-pu, intitulé d'un Livre Chinois, VI. 254.
Suilhitu (Montagne de), VII. 599.
Suin-King, lieu, V. 334.
Suïour, Place, X. 202.
Sui-pia, grande Ville, V. 334.
Sui Roo, ou Midſu-Soba, ſorte de bled, XI. 707.
Sui-Sin-Kadſura, plante à fleurs double, XI. 711.
Suiſſe, Province diviſée en Cantons, X. 126.
Suiſſima, ou Taymuta, Ile, VI. 535.
Sujah, Sultan, Prince vaincu, X. 149.
Sukadona, Ville qui fournit grand nombre de Diamans, II. 178. Les Diamans ſont le commerce de cette Ville, 188.
Sukij, X. 556.
Sukkadania, lieu où ſe fait le commerce de Diamans, I. 563. Les Anglois entreprennent d'établir un Comptoir à Sukkadonia, qui eſt le même, II. 100.
Sukkadonia, *voy.* Sukkadania.
Sukkandi: Rade & Comptoir de ce lieu, III. 371.
Sukkiaſevun, Village, V. 350.
Sukkonda: Fort bâti en ce lieu, III. 3. Ce que c'eſt que le Comptoir de Sukkonda, 454. Plan du Fort Anglois de Sukonda, IV. 27. Situation du Village de Sukkonda. Beauté du Pays. Le Fort Anglois du Sukkonda pris & pillé par les Negres, *ibid.* Ce fort rétabli par les Anglois, 28. Vûe Sud-Oueſt des Forts Anglois & Hollandois de Sukkonda ou Sukkondi, *ibid.*
Sukkondi, *voy.* Sukkonda.
Sukkuir, Place, VII. 313, 405. Deſcription de Sukkuir, 406.
Sukkumma, Place, IV. 71.
Suktubuka, ou Subtu-buka, Général Tartare, VII. 61 & 62.
Sukuir, Province, VII. 321.
Sukut: Origine de cette Tribu Tartare, VII. 51.
Su-kyen, V. 437.
Sula, Ile, II. 141.
Suldus, Tribu de ce Peuple, VII. 53.
Suliago, Cap, X. 398.
Sulle-tomba-quarriaſch, expreſſion flatteuſe, & ce qu'elle ſignifie, III. 601.
Sullivant, & Hunting-iſlands, noms de pluſieurs petites Iles, XIV. 565.
Sulphekar-kam, Favori du Mogol, X. 11.
Sultan-Abdalla-Houſan, *voy.* Siud-Sultan.
Sultan-ahmed, VII. 377. Cortege de cet Ambaſſadeur, 378.
Sultan-Amir-Ebenſaid, Roi de Sokotra, paſſe la nuit avec un Général Anglois; Son habillement, ſon Palais & ſon cortege, II. 126 & 127. Avis qu'il donne aux Anglois, 128.
Sultanes, *voy.* Sultans.
Sultan-Eskiender, Prince, X. 209.
Sultanin, ſorte de monnoie, VII. 281.
Sultan-Mahmoud, Prince, X. 204. Cité, 209.
Sultan-Mahmud, Prince, IX. 561.
Sultan-Pervis, *voy.* Pervis (Sultan).
Sultans: Viſite que la Sultane Femme d'un Brak rend à Brue & ſes circonſtances, II. 614. Sujet de leur entretien & galanterie qu'elle lui fait, 615. Elle reçoit le même Général à ſon Audience, 618. Ville célebre par la ſépulture

d'un grand Sultan, V. 256. Sultan Kalife de Rum, VII. 182.
Sultan-ſchars, Ambaſſadeur, VII. 377.
Sultan-Sujah, Prince vaincu, X. 149.
Suma, Monarque de Jemarrew & de Dubokonda, III. 92. Les Negres du Suma forment des prétentions, 94.
Sumac, plante, XII. 610.
Sumach, arbre, VIII. 614. Autre arbre de ce nom, *voy.* Tobé.
Sumator : L'Alkade de ce lieu ſaiſit un Cheval, & Procès qui en réſulte, III. 102.
Sumatra, Ile, ſéparée du Continent par un Canal, I. 115. Ses productions, 372. Ses Etats & ſa diviſion, *ibid.* Religion de cette Ile, 375. Richeſſes des Tombeaux des Rois. On croit que Sumatra eſt l'Ophir de Salomon, *ibid.* Danger des Hollandois en arrivant dans l'Ile, VIII. 429. Péril qu'ils y courent, *ibid.* Deſcription & Carte de l'Ile de Sumatra, IX. 338. Autres Royaumes de l'Ile de Sumatra, 339. Iles voiſines, *ibid.* Idée des Royaumes particuliers de Sumatra, 340. Iles à l'Occident de Sumatra, XI. 420.
Sumbor (Ile de) IX. 380. Mines de Sumbor, 411.
Sum-hepadano, Riviere, IX. 390.
Sumire, ou Kiuſai, Penſée, plante, XI. 714.
Summaſenta, Bourgade, XII. 465. Riviere de Summaſenta, 475. Vent nommé Summaſenta, 590.
Summa-Tomba, Roi d'Oranto, aveugle, & d'une extrême ſtupidité, III. 30. 158.
Summaway, Roi de Barek ou Berck, III. 31. 158.
Summer (Georges), Chevalier Anglois, XIV. 463. Naufrage de Summers, 466.
Summer-Iſlands, Iles, *voy.* Bermudes.
Su-Mongols, Peuples, VII. 284.
Sun, Prince du Sang Impérial, eſt mis ſur le Trône, VII. 83. Cet Empereur veut tranſporter ſa Cour à Penlyang, 85. Fâcheux effets de ce changement. Autre imprudence du même Empereur. Confuſion qui regne à la Chine, *ibid.*
Sunan, Prince Si-fan, VII. 142.
Sunda, Royaume, I. 119. Duché de Sunda, V. 2. Riviere de Sunda, 13.
Sundé, Ruiſſeau, VII. 480.
Sundi, Province, nommée auſſi Sandi & Sondi, IV. 615. Etendue & bornes de la Province de Sundi, 626. Elle donne ſon nom à l'Héritier du Royaume de Congo, *ibid.* Commerce du Pays, 627.
Sundiva, Ile, IX. 65.
Sundo, Duché, V. 4.
Sungay, Langue des Negres, III. 193. C'eſt auſſi le nom de la Maiſon Royale de Barſalli, *ibid.*
Sun Giku, plante à fleurs, XI. 722.
Sung-tu, Officier Chinois, V. 560.
Sungu, animal imaginaire, X. 665.
Sungun, Prince Tartare, VII. 53. Il eſt défait avec ſon Pere, 54. Il ſe tient caché parmi ſes Sujets, & un autre Prince, chez qui il ſe réfugie, lui fait couper la tête, 55.
Sungut-Doriamba, *voy.* Doriamba (Sungut).
Sun-hoa-ſan, Ville réduite, VII. 92.
Sunnis, Secte, VII. 201. Les Sunnis, cités, IX. 4.
Sun-quan-ki, mortel ennemi des Mongols, VII. 98.
Sun-ſe kan, Ville, VII. 90.
Sun-ſſu-khé, Général Chinois, VII. 592. Nom auſſi Junſſuké, 600.
Sun-thoa, Village, V. 336.
Sunufu, Village, V. 349.
Suparabu, Lac, XIV. 102.
Supata, Ile, XI. 190.
Supercagoes (Lowther), meurt d'une bleſſure au ventre, III. 97.
Supercargo, II. 353. Ce qu'il doit faire en arrivant à Ardra, IV. 393.
Superſtitions : Celles des Mores I. 49. Cérémonie ſuperſtitieuſe des Mores, 56. Fatal effet de la ſuperſtition, 113. Celle des Banians, 538. Superſtitions d'un Pays du Japon, II. 164. Mélange de ſuperſtitions dans l'Ile de S. Jean, 403. Superſtition des Femmes des Mores, 629. Superſtit. des Mandingos ſur les Eclipſes de Lune. III. 212. Superſtitions des Negres, 213 & *ſuiv.* Uſage ſuperſtitieux, 441. Superſtition des Negres ſur quelques oiſeaux, 588. Celle des Habitans de la Côte du Poivre, 624. Pratiques ſuperſtitieuſes, 639. Superſtition des Negres & de quelques Européens, IV. 146. Cérémonies ſuperſtitieuſes des Negres, 148. Cérémonies funébres du Cap Corſe, 152. Bons effets de ſuperſtition des Negres, 164. Superſtition des Habitans du Pays de Koto, 265. Celle au ſujet des ſerpens Fétiches, 306. Etrange effet de la ſuperſtition, 310. Elle eſt exceſſive dans le Pays d'Angoy, 586. Exemples de ſuperſtition, 606. Superſtition des Hottentots, V. 160. Superſtition Religieuſe des Hottentots, 175. Plaiſante ſuperſtition, 249. Superſtitions Chinoiſes, VI. 150. 160. Superſtition du vent & de l'eau, 351. Juſqu'où va la ſuperſtition à la Chine, 352. Mépriſée par les Miſſionnaires de Nan-King. Celle d'un Gouverneur, *ibid.* Origine d'une ſuperſtition Idolâtre, VII. 121. Superſtitions Tartares, 256. Celle d'un Khan Tartare, 281. Superſtitions Neſtoriennes, 283. Celle des Tartares pour les malades, 303. Superſtitions pour découvrir la deſtinée de Jenghiz-khan, 323. Superſtition de quelques Tartares, 398. Diſcours de l'Empereur de la Chine ſur les Superſtitions, populaires, 571. Superſtition populaire, VIII. 246. Pratiques ſuperſtitieuſes, IX. 67. Cruel effet de la ſuperſtition, 70. Superſtition populaire, 103. Autre qui regarde le tems de la mort, 115. Superſtition du Tonquin, 117 & *ſuiv.* Autres dont un Portugais témoin, 462.

Etrange ſuperſtition, 555. Superſtitions à l'occaſion d'une Eclipſe, X. 263. Superſtition des Portugais, 459. Superſtitions Japononoiſe, 514. Superſtition plus forte que l'avarice, XII. 205. Superſtition d'un Indien, XIV. 452. Superſtition des Sauvages de l'Amérique ſeptentrionale pour les ſonges, XV. 31.

Su-ping : Planche de la figure de cet arbre & de ſon fruit, VI. 456. Fruit nommé Sou-ping de Boim qu'on croit être une eſpece de Tſe rſe, 457.

Suppera, Village, X. 85.

Suppilote, oiſeau, XII. 627.

Supplémens : Celui de Sſcory au ſujet des Guanches, II. 262. Supplémens de Marchandiſes pour les Comptoirs, III. 90. Supplément ſur le Pays & les Uſages de Seſtos, tiré de Barbot. 615. Supplément d'eau ſur un Bâtiment de mer, XI. 514.

Supplices ; Celui que Vaſco de Gama fait ſouffrir à un More, I. 50. Vûe en taille doucedes ſupplices du Japon, II. 159. Crime & ſupplices du Gouverneur d'un jeune Prince de Firando, 158. Suplices cruels, IV. 193. Suplice des Meurtriers au Pays de Juida, 321. Supplice de deux adulteres, *ibid.* Celui des coupables au Pays de Loango, 597. Diverſes manieres d'adoucir le ſupplice à la Chine, & formalités dont il eſt accompagné, VI. 437. Trois ſupplices capitaux, 439. Supplice des gens de qualité. Maniere de trancher la tête, *ibid.* Diſtinction de l'Exécuteur, & opinion des Chinois ſur ce ſupplice, 440. Pluſieurs ſortes de tortures, 441. Supplice inventé par un Empereur Chinois, *ibid.* Supplice de trois Rois, 571. Supplices employés pour faire parler un transfuge, VIII. 323. Planche ou vûe des ſupp. del'Ile de Ceylan, 537. Rigueur des ſupplices & cruauté des Rois, *ibid.* Loix & ſupplices du Japon, X. 575. Ambaſſadeurs Portugais condamnés au ſupplice, 612. Pluſieurs Indiens innocens condamnés au ſupplice, XI. 569. Circonſtances touchantes de leur mort, *ibid.* Supplice d'un Capitaine Eſpagnol & de ſes Officiers, XIII. 223. Supplice de quatre Rebelles, XIV. 423. Supplice des Nations Méridionales de la Nouvelle France, 718. Supplice des Priſonniers de guerre, XV. 58.

Suppoſitions établies ſur des obſervations, XV. 181.

Suputay, Général des Mongols, VII. 94.

Suraban, racine, & ſon uſage, VIII. 155.

Surabaya, Place, IX. 361.

Surago, Village, II. 19.

Surama, Riviere, XIV. 251.

Surat, Ville, & ſa poſition : Elle eſt brûlée par Antoine de Silveyra Portugais, I. 131. Incendiée de nouveau par Antoine de Saldanna, 132. Les environs de la Riviere de Surate ravagés par Dom Jean de Caſtro, 209. Une Flotte Angloiſe ſe rend dans la Rade de Surate, II. 32. L'Amiral Anglois reçoit des informations de bouche & par lettres de Surate, 33. Grand nombre de Fregates Marchandes y arrive, 34. L'Amiral Anglois y eſt amuſé par le Gouverneur, *ibid.* Conférence entre les Gouverneurs de Surate & de Cambaye & l'Amiral Anglois, 35. Diſgrace du Gouverneur de Surate, 37. Celui qui prend ſa place viſite la Flotte Angloiſe, *ibid.* Il y eſt arrêté & enſuite relâché, 38. Latitude de la Rade de Surate, 39. Deux Vaiſſeaux Anglois cherchent à paſſer la Barre de la Riv. de Surate, 67. Etoffes de Surate, IV. 638. Etat deSurate,& richeſſe de quelques Négocians, VIII. 628. Gouvernem. du Mogol à Surate, 629. Liberté de Religion, *ibid.* Etat de la Compagnie Françoiſe à Surate, IX. 3. Planche de la vûe de Surate du côté de la Riviere, 5. Beauté des édifices, 6. Comptoirs des Nations étrangeres. La Ville de Surate pillée par un Avanturier, *ibid.* Déſolation des Habitans, 7. Le Gouverneur puni par ſon Souverain. Remarque ſur cette punition, *ibid.* Ouragan annuel à Surate, 15. Supplément ſur le recit du pillage de Surate, 16. Obſervations particulieres concernant Surate, 34. Fineſſe de l'or & de l'argent du Pays, *ibid.* Amandes ameres qui y ſervent de monnoie, 35. Meſures & Poids de Surate. Son Commerce. Deux Gouverneurs de Surate, *ibid.* Faſte du Gouverneur Civil, 36. Son Conſeil compoſé de trois Officiers. Paix & ſûreté qui regnent à Surate. Elles s'étendent juſqu'aux Campagnes voiſines, *ibid.* Peſte terrible à Surate, 37. Renouvellement de cette peſte & ſes effets, *ibid.* Maladies ordinaires à Surate, 38. Remarques & deſcription du Pays de Surate, *ibid.* Liqueurs de Surate, 39. Poids & monnoie, *ibid.* Jardin de la Princeſſe, promenade de Surate, 40. Terroir de Surate, 41. Maniere dont on l'engraiſſe, *ibid.* Etat des affaires des Anglois à Surate, 42. Orage qui tombe ſur les Europ. de Surate, 45. Origine de l'établiſſement des François à Surate, 333. Origine des Fortifications de Surate X. 49. Agrémens de la Riviere, 58. Rigueur de la Douane, *ibid.* Route de Surate à Agra par Brampour & Seronge, 132. Pluſieurs Rivieres forment celle de Surate, *ibid.* Le vrai nom de Surate, eſt Souret, 209.

Surate, Ville, *voy.* Surat,

Surbaia, Ville, VIII. 111, 135.

Suretu, lieu, VII. 603.

Suretu-huchin (Lac de), VI. 581.

Surgere, Ile, nommée auſſi Ile aux Vaiſſeaux, XIV. 636.

Suri, nom du Prêtre des Hottentots, V. 176.

Surianamé, Riviere, XIV. 251.

Surinam, & ſa Colonie, III. 6. Riviere de Surinam, XIV. 53. Etabliſſement Hollandois à Surinam, 220. Inſectes & plantes de Surinam,

317 & *ſuiv.* Cotonier de Surinam, 319. Prunier de Surinam, 320. Vignes & raiſin de Surinam, 324. Propriétés de leurs Chenilles, 325. Grandeur extraordinaire des Orangers de Surinam, 328. Nid des Guêpes de Surinam, 329.
Suringa, X. 550.
Surman, Ville, VII. 114.
Surmullet, poiſſon, IV. 357.
Surobay (Port de) IX. 324.
Suronga, ſéjour de l'Empereur du Japon, II. 162.
Mines d'or de Suronga, X. 654.
Surrey (Province de) XIV. 523.
Surſegon, XI. 514.
Suruban, racine, & ſon uſage, XI. 676.
Suruga, Capitale d'une Province de même nom, X. 516.
Surunga, ou Siusju, Province, X. 550. 653.
Su-ſan, Village, V. 244.
Suſane (Sainte), Habitation Françoiſe, VIII. 627. Quartier de Sainte Suſanne, XI. 607.
Suſdal, en Ruſſie, VII. 253.
Suſequerim, Village, IX. 398.
Suſi, Prince des Si-fans, VII. 136.
Suſiam, Empereur Japonois, X. 545.
Su ſi-fa, Tribunal, VI. 413.
Suſima, Ile, VI. 541.
Su-ſi-mon, nom d'une porte, V. 251.
Suſkia-jeen, Village, V. 350.
Suſquahanough, (Riviere de), XIV. 556.
Suſſaquas, Nation, V. 111. Situation du Pays & qualité du territoire, 112.
Suſſex (Comté de), XIV. 559.
Suſuka, X. 549.
Suſuki, poiſſon, X. 674, 675.
Suſumebuka, poiſſon venimeux, X. 673.
Su-ta-tſes, Peuples: Peinture d'un de leur Ambaſſadeur, V. 273 & 274.
Su-tay-ſins, Officiers de Juſtice, & leur Tribunal, V. 311.
Su-tcheou-fou, Ville, *voy.* Su-cheu ou Chew-fu.
Suthenhall, Vallée, V. 116.
Sutile, eſpece de Limon, XIV. 111. Sa propriété pour cuire les viandes, *ibid.*
Sutimor, Ville, III. 61.
Su-ting, Commandant des Kins, VII. 89. Il aſſemble une armée de deux cens mille Hommes, 96.
Suto (Port de), V. 26.
Sutſifamme, Place, VIII. 407.
Su-tſyen-hyen, Ville, V. 437.
Suttati, aliment, V. 280.
Sutz, X. 550.
Suugar (Promontoires de), X. 546.
Suvat, Riviere, X. 205.
Suvo, ou Scosju, Province, X. 554.
Suwa, Dieu des Chaſſeurs, X. 629.
Suwonada, nom d'une Mer, X. 498.
Suwota, lieu, X. 657.
Suykeou, Village, XI. 489.
Suyt-Jeen, V. 243.
Suy-tſui-tſyen, Village, V. 345.
Suzoanganu, Bourg, & Serment qu'on y exige des Portugais, IX. 402.
Swan, Capitaine Anglois, arrive & s'aſſocie avec l'Avanturier David, XI. 351 & *ſuiv.* Autres noms qu'il donne à des Iles, 373 & 374. Cité, 377, 380, *ibid* & *ſuiv.* Raiſons qui le rebutent & propoſitions qu'il fait de paſſer aux Indes Orientales, 391. Objections à ſes propoſitions, 392. Ses réponſes, *ibid.* Cité, 393 & *ſuiv.* Ses premieres meſures à Mindanao, 400. Cité, 401. *ibid.* 402. Révolte des Avanturiers contre Swan. A quelle occaſion, *ibid.* Il eſt abandonné de ſon Equipage avec trente-ſix Hommes, 403.
Swangans, Ile, V. 388.
Swan-ſi-fo, Ville qui conſerve ſes privileges, V. 288.
Swappawara, lieu, & ſes Mines, XV. 371.
Swar, Vieillard Anglois, maſſacré par les Eſpagnols, XI. 375.
Swarthoek, Cap, XV. 104.
Swentzar, petite Ile formée par un Fleuve XV. 335.
Swen-wha-cheu, Ville, *voy.* Swen wha-fu.
Swen-wha-fu, Ville conſidérable, & production du Pays, VI. 36. Citée, VII. 81, 82. Situation de cette Ville, nommée auſſi Swen-wha-cheu, 450.
Swerts, bâtir le Fort de Wedenbourg, IV. 32. Il s'acquiert de l'honneur, 35.
Swi, nom d'une cloche, VI. 40.
Swinborn, pointe d'Ecoſſe, XV. 94.
Swoja, grand Village, X. 499.
Swota, Village où ſe fait de la porcelaine du Japon, X. 493.
Syan-che-ku, Place, V. 497.
Syan-chi-i, Place, V. 497.
Syangchiou, Ville, V. 350.
Syang-kong, c'eſt-à-dire, Secretaire, VI. 70.
Syang-ning-kong, Palais, & ſa ſignification, VI. 29.
Syang-po-vi, Général Chinois, V. 322. Convention de ce Général avec les Hollandois, & reproches qu'il leur fait, 329. Autres chicanes de ce Général, 330.
Syang-yang-fu, Ville, & ſa ſituation, VI. 73.
Syan-ſchan, Ville & petite Montagne de même nom, V. 428.
Syan-tong-hyong, ou Syang-tong-ſyang, Commandant & Gouverneur, V. 307.
Syau-hya, Livre Chinois, VI. 300.
Syau-liſto, Place, VI. 577.
Syau-tin-que; ſignification de ce nom, VI. 275.
Syau-tong-tſyong, Commandant Chinois, V. 309.
Sya-win, nom de petits Camps, VII. 134.
Syay-wang, Ville, V. 331.
Sybia; Frere de Koxinga & ſa mere ſont appellés à Péking, V. 321.

Sybia, Monarchie, *voy.* Hya.
Sycdek, Village, X. 74.
Sycke, titre, d'Officiers ou de Seigneurs d'Arrakan, XI. 278. Leur bizarre point d'honneur, & leur figure, *ibid.*
Sycomore, du Japon, X. 660. Le faux Sycomore, XI. 696.
Sye, Mont, V. 340.
Sye-bon tok, ou Syz-bon-tok, Général d'un Pays de la Chine, V. 332. Il invite un Ambaſſadeur Hollandois à diner. Préſens mutuels qu'ils ſe font. Informations que les Hollandois en tirent ſur la Cour de Péking, *ibid.* Grace que ce Général demande à l'Ambaſſadeur, 333.
Syen-chay, Inſpecteurs, VI. 420.
Syene, Ville, XIII. 610.
Syen-Jin, petite ſtatue d'homme déifié, VI. 324.
Syen-men, ou Ching-yang-men, nom d'une porte du Palais Impérial de Péking, VI. 17.
Syen-ſing-wey, Place, V. 362.
Syen-ſwi; ſens de ce mot, VI. 389.
Syen-ſyen, V. 285.
Syen-tſay; ce que c'eſt & ſon privilege, VI. 188. Nommé auſſi Syeu-tſay, 189. Cérémonies qui ſuivent l'élection des Syen ou Syeu-tſays, 190.
Syen-tſe, claſſe de Mandarins VI. 426.
Sye-pu-tſyn; ſens de ce mot, VI. 131.
Syetaus, autres nom des Kitans, *voy.* Tartares.
Sye-tſe, partie d'une piece de Théatre, VI. 291.
Syeu-cheu, Place, V. 463.
Syeu-ſeng, titre de Maître d'Ecole, & ſa ſignification, VI. 186.
Syeu-tſay, *voy.* Syen tſay.
Syguenza y Gongora (Dom Carlos de), ſavant Mathématicien Eſpagnol, XII. 447.
Sy-io-thi-ya, nom que la Ville de Siam porte entre les Syamois, IX. 240.
Sylva (Bernardin de), brave Capitaine Portugais, périt dans une action, I. 403., *à la note.*
Sylva (Dom Daniel de), Comte de Sogno, IV. 622. Planche de la figure de ce Prince, 623.
Sylva (Dom Diegue de), Eſpagnol, commande à Cuſco, XIII. 119.
Sylva (Dom Fernando de), Gentilhomme Portugais, VIII. 240.
Sylva (Dom Géronimo de), Meſtre de Camp Eſpagnol, écrit des Lettres favorables aux Anglois, II. 148.
Sylva (Dom Jean de), Gouverneur Portugais, commande à Loana, V. 64.
Sylva de Menezès (Antoine de), brûle une Ville maritime & autres Places, I. 138. Il trompe les Turcs, & a part à la levée du ſiege de Diu, 164.
Sylva (Dom Pedro de), Commandant d'un Vaiſſeau Portugais, IX. 355.
Sylva-Vandoch, animal, III. 587.
Sylveira (Antoine), Portugais, raſe la Ville de Surate, IX. 5.
Sylveira (Georges) Portugais: Belle action qu'il fait à la priſe d'une Ville, I. 94.
Sylveira (Hector de), Portugais, ſe rend maître de Dhafar Ville forte ſur la Côte d'Arabie, & réduit les Iles de Mazua & de Dalaka dans la Mer rouge, I. 128. Sa valeur & la fortune lui font obtenir une victoire complette ſur le Roi de Cambaye, 130. Il ſe ſaiſit de Bazaïm, & rend Tana tributaire, *ibid.* Par ſon adreſſe à menager les eſprits, il fait conſentir le Roi d'Aden & celui de Sael à payer tribut au Roi de Portugal, 131. Il eſt tué au ſiege de l'Ile de Beth, *ibid.*
Sylveira, (Martin) Officier Eſpagnol, XIII. 198.
Sylveira, ou Sylveria (Dom Sébaſtien Lobo de), Commandant Portugais, dont le Vaiſſeau enſeveli dans les flots, IX. 81.
Sylveira-Pereyra (Manuel), Portugais, Gouverneur de S. Paul, IV. 476.
Sylveiro (Antonio) Partiſant des Hollandois, VIII. 110.
Sylveiria (Dom, &c.) Portugais, *voy.* Sylveira, ou Sylvetia, &c.
Sylvius (Æneas), VII. 337.
Sy-mi-tſe-khan, Ville ſoumiſe, VII. 92.
Symphonies: Symphonie Chinoiſe & Moſcovite, VII. 484.
Syn (Paul), *voy.* Syu (Paul).
Synahama, dards, III. 190.
Syn-cheu, Ville, V. 463. Elle eſt conſidérable, 486.
Syn-keu, Ville, V. 485.
Syn-kian-pu, grand Village, V. 363.
Synk-ſyeu, Ville, V. 319.
Syn-kyu-hyen, Ville, V. 450.
Syn-Mu, ou Syn-Mu-Ten-Oo, premier Empereur du Japon, X. 562. Nombre de ſes Succeſſeurs, *ib.*
Syong-chi-ning-ing, titre de Kolau, VI. 422.
Syong-hang, titre d'un Ko-lau, VI. 422.
Syong-tſing, titre d'un Ko-lau, VI. 422.
Syopo, poiſſon, V. 91.
Syopouzing, Village, V. 342.
Syranakar, Capitale, X. 195.
Syrene de la Riviere de Zaïre, V. 93. Sa chair reſſemble à celle du Porc. Ses différens noms. Comment les Pêcheurs la prennent, *ibid.* Figure de ce poiſſon femme, 205. Sirenes du Royaume de Macaſſar, X. 462.
Syrie, grande Province où le Caffé paſſe, X. 305.
Syriga, Ville, X. 681.
Syringa, arbriſſeau, XI. 721.
Syro-Macédoine, VII. 45.
Syrpera, ſorte de Monnoie, VII. 269.
Syu (Paul), Kolau Chinois, converti, VI. 360. Réprésentation que ce Docteur Chinois, nommé auſſi Paul-Syn, fait aux Mandarins, 449.
Syu-cheu, Ville, *voy.* Chan-cheu.
Syun-fu, titre, VI. 426.
Syun-ho, Viſiteur, VI. 420.
Syverſon (Cornelius), Capitaine de Vaiſſeaux Hollandois, Homme ſans eſprit, ruine le com-

merce d'amitié à Bantam, I. 438. La groſſiereté de ſon caractere cauſe pluſieurs combats entre ſes gens & les Anglois, 443.
Syz-bon tok, *voy.* Sye-bon-tok.

T

TA: Tours qui porte ce nom, V. 430. Arbre appellé Ta, ou Sa & Tsja, XI. 703.
Taabi, arbre, XI. 720.
Taa-chan-pu, Place, V. 485.
Taal-nor, Etang ou Lac ſalé, rempli de Poiſſon, VII. 476.
Taamo-Sjibatta, arbriſſeau, XI. 720.
Taatchio ou Taatchiou, Ville, *voy.* Ta-chu.
Taato, X. 549.
Taba, ou Taba-Seyle, ou bien Tabo-Seyle, Roi de la Côte du poivre, III. 624.
Tabac: Celui du Sénégal, III. 262. Celui de la Côte d'or, IV. 222. Tabac de la Chine, VI. 480. On en fume beaucoup dans la Corée, 536. Tabac des Indes Orientales, XI. 677. Yvreſſe de Tabac, XII. 220. Origine du nom de tabac, *ibid.* Uſage que les Fem. de Lima font du tabac, XIII. 350. Tabac du Pays de l'Iſthme de l'Amérique, XIV. 112. Commerce du tabac de Virginie, 482. Capitation en tabac, 499. Tabac des Antilles & ſes différentes eſpeces, XV. 692. Culture du tabac, 694. Figure de la fabrique du tabac & ſes préparations, 695. Obſervations ſur des profits négligés, 696. Importances des Plantations du tabac, 697.
Tabaco, Ile, & ſes agrémens, XI. 366.
Tabago, Ile ſans Habitans, XIV. 372, 404.
Tabakomba, arbre, III. 265.
Tabalola: Fort Hollandois proche cette Ville, II. 150. Origine des Habitans les meilleurs ſoldats des Iles Moluques, *ibid.*
Tabane, II. 141.
Tabano, lieu où les Anglois ſont appellés par les Negres, I. 292.
Tabanque, nom de Douane, IX. 138.
Tabas, Ville, VII. 403.
Tabaſco, Village, & ſa priſe par les Eſpag. XI. 539. Carte de la Province de Tabaſco, &c. XII. 241. La Ville de Tabaſco forcée, 262. Province de Tabaſco, 424. Cette Province eſt la ſixieme de l'Audience de Mexico, 465. Nommée auſſi Nueſtra Signora de la Victoria. Riviere de Tabaſco. Ile de Tabaſco, *ibid.* Poivre de Tabaſco, 619.
Tabasket; ce que ce mot ſignifie, III. 209.
Tabaxir, ſorte de jus, VIII. 151 & 152. C'eſt un ſucre inſipide, 617.
Tabayas, Province, *voy.* Calilaia.
Tabazik, Général Mongol, VII. 65.
Taben, Territoire, *voy.* Tabeu.
Tabeu, territoire & ſa production, IV. 30. C'eſt un des Pays intérieurs de la Côte d'or, 87. Situation de Tabeu ou Taben, 88.
Tabillola, Fort, VIII. 372. Sa ſituation, *ibid.*
Tabin, Cap XI. 5. XV. 107.
Tabis, tafetas de couleur variable, III. 306.
Tabites, Riviere, I. 11.
Tablas (Iſla de), Ile, une des Philippines, X. 377. 393.
Table (Montagne de la): Pourquoi ainſi nommée, I. 384. Baie de la Table, V. 111. Carte de la Baie de la Table & Rade du Cap de Bonne-Eſpérance, 121. Beauté & fertilité de la Montagne de la Table nommée autrement *Tavoa de Cabo.* Singularité de cette Montagne, *ibid.* Lieu d'obſervation entre cette Montagne & celle de Lion, 122. Deux Jéſuites montent ſur la fameuſe Montagne de la Table, IX. 181. Voyage de trois Hollandois ſur la Montagne de la Table, XI. 315 & 316. Montagne nommée Table de Roland, XIV. 754.
Tables ou Liſtes des Longitudes & Latitudes, &c. Table ou Etat des poſſeſſions & revenus des Portugais aux Indes Orientales, I. 140 & *ſuiv.* Détail géographique du Voyage de Solyman Bacha d'Egypte de Suez aux Indes Orientales, 144 & *ſuiv.* Son retour à Suez, 154 & *ſuiv.* Table des Latitudes obſervées par Dom Jean de Caſtro dans le Voyage d'Etienne de Gama de Goa à Suez, 200. Table des Longitudes de la Mer de Kolzum; autrement Golfe Arabique ou Mer rouge, 202. Table des Latitudes obſervées dans le ſecond Voyage en Guinée par le Capitaine Jean Lok, 218. Latitudes obſervées dans le premier Voyage de Guillaume Towtſon à la Côte de Guinée, 241. Latitudes obſervées dans le Voyage du Pilote Davis aux Indes Orientales, 379. Variation, 402. Latitudes & variations obſervées dans un voyage de Bantam à Banda, 413. Table de poſitions de lieux dans le Voyage du Chevalier Edouard Michelburne à Bantam, 461. Latitudes des lieux dans le Voyage du Capitaine William Keeling à Bantam & à Banda, 505. Latitudes des lieux dans un Voyage du Capitaine Middleton à Bantam & aux Moluques, 515. Latitudes des lieux dans un Voyage de Sir-Henri Middleton de la Mer rouge à Surate, II. 44. Latitudes obſervées par Dounton Voyageur Anglois, 92. Latitudes obſervées par Hippon dans un Voyage à la Côte de Coromandel, à Bantam & à Siam, 98. Latitudes obſervées par Samuel Caſtleton dans un Voyage à Priaman, 121. Latitudes obſervées dans le Voyage du Capitaine John Saris à la Mer rouge, aux Moluques & au Japon, 190. Latitudes obſervées par William Adams, Pilote Hollandois pendant le même voyage, 224. Nombres des Canots & des Gens d'un Equipage Anglois, III. 55 & 56. Nombre d'Eſclaves vendus en trois mois, 72. Pieces jointes à la Relation des Voyages de François Moore Anglois, 75. Vocabulaire Jalof & Fouli, 195. Nombres Jalof & Fouli, 199. Vocabulaire Mandin-

go,

go, 101. Nombre Mandingos, 105. Liſte des Forts Européens ſur la Côte d'or, IV. 14. Table ou Liſte des Provinces, Villes Capitales & qualités des Gouverneurs de la Côte des Eſclaves, 275. Liſte des Figures, &c. qui ſe trouvent dans la Relation d'un Voyage au Royaume de Benin, 400. Pieces contenues dans la Relation d'un Voyage au Royaume de Congo en Afrique, 471. Nombre de Provinces, Cantons, Seigneuries, &c. du Royaume de Congo, 615 & 616. Nombre des Provinces & Diſtricts du Royaume d'Angola, V. 12 & 13. Vocabulaire de divers mots de la Langue de Congo & d'Angola, 33 & *ſuiv.* Vocabulaire Hottentot, 148. Itinéraires de diverſes routes de la Chine, 446 & *ſuiv.* Autre Itinéraire de la Chine, 493. & *ſuiv.* Liſte des Miſſionnaires pour la Chine, VI. 5 & 6. Liſte des Provinces de la Chine, 9. Table des poſitions des Villes de la Province de Peche-li à la Chine, 36 & 37. Table de la poſition des Places de la Province de Kyang-nang dans la Chine, 46. Table de diviſion de la Province de Kyang-ſi en pluſieurs Diſtricts, 47. Table de la poſition déterminée des Places de la Province de Kyang-ſi, 51. Table de la poſition déterminée des Places de la Province de Fo-kyen à la Chine, 64. Poſition déterminée des Places de la Province de Che-kyang à la Chine, 71. Villes de la partie du Nord, 72. Villes de la partie Méridionale, 74. Poſition déterminée des Places de la Province de Hu-quang à la Chine, 76. Villes & Gouvernemens de la Province de Ho-nan, 78. Poſition déterminée des Places de la même Province, 80. Poſition déterminée des Places de la Province de Chan-tong à la Chine, 83. Poſition déterminée des Places de la Province de Chan-ſi, 86. Poſition déterminée des Places de la Province de Chen-ſi, 91. Poſition déterminée des Places de la Province de Se-chuen, 94. Poſition déterminée des Places de la Province de Quang-tong, 102. Poſition déterminée des Places de la Province de Quan-ſig, 106. Poſition des Places de la Province de Yun-nan, 111. Poſition des Places de la Province de Quey-cheu, 113. Itinéraires Chinois & ce qu'ils contiennent, 172. Table Alphabetique des mots qui compoſent la Langue Chinoiſe ſuivant la prononciation Françoiſe, Angloiſe & Portugaiſe, 315 Liſte des premiers Fondateurs de l'Empire de la Chine, 371 & 372. Liſte des Hollandois qui revinrent & de ceux qui demeurerent à la Corée dans un Voyage, 518. Table des Places de la Tartarie Orientale, 577. Table des Places de la Tartarie Occidentale, 605. Situations d'autres Places de la Tartarie, 608. Table des Empereurs Tartares & Mongols, VII. 43. Liſte des Empereurs Mongols qui ont regné en Tartarie & dans une partie de la Chine, 102. Provinces & Villes du Royaume de Karazm, 148 & *ſuiv.* Latitude des principales Places depuis Urgenz à Boghar en Tartarie, 403. Liſte des traites de chemins qu'on peut faire pendant une journée de la Perſe au Katay, 409. Latitude des lieux par où le Voyageur Gueber paſſe dans la Chine, 431. Itinéraire & diſtance des lieux ſur une route de Péking juſqu'à la frontiere des Etats de Ruſſie, 448 & *ſuiv.* Autre Itinéraire de Péking à Nipcheu ou Nerchinskoy en Ruſſie, 474 & *ſuiv.* Itinéraire d'une route de Péking en Tartarie, 581 & *ſuiv.* Autre Itinéraire d'une route de Tartarie, 606. Itinéraire d'une route de la Chine en Tartarie, VIII. 2. & *ſuiv.* Autre itineraire de la Chine en Tartarie, 30. & *ſuiv.* Liſte ou Table de Princes & de Nurus Kalkas, 47. Suite de l'itineraire précédent, 48 & *ſuiv.* Table des Latitudes obſervées dans le huitieme Voyage de Gerbillon Jeſuite & de l'Empereur de la Chine en Tartarie, 65. Liſte des préſens que le Roi de Siam envoie au Roi de France, IX. 168. Celle des préſens que le même Prince envoie à M. le Dauphin, 172. Celle des préſens que la Reine de Siam envoie à Madame la Dauphine, &c, *ibid.* & 173. Liſte des Vaiſſeaux François qui vont au Bengale & à Pondichery dans les Indes & qui en reviennent, 636. Itineraire d'une route de Surate à Golkonde dans les Indes Orientales, X. 161. Liſte de la Cavalerie que le Grand Mogol peut mettre ſur pied, 234. Liſte des revenus fixes du Grand Mogol, 238. Liſte des Pays nommés Terres Auſtrales ou Antarctiques, XI. 200. Table de mots dont les Mexiquains ſe ſervent pour exprimer les parties du corps, les couleurs, les animaux, &c. XII. 580. Table ou Tarif du paiement des Officiers dans la Nouvelle Eſpagne, 653. Table de la Longitude, des variations, &c. Occidentales par Dom Juan & Dom d'Ulloa en Amérique, XIII. 239 & 240. Petite Table des termes dont ſe ſervent les Habitans de Tierra-Firme pour compter les Nombres, 295. Table de Dom d'Ulloa, des Latitudes, Longitudes & Variations Auſtrales, 502. Liſte des Incas du Pérou, 512. Table de mots de la Langue Péruvienne, 574. Tables ou Liſtes des Mines du Paraguay & du Pérou, 586 & 588. Liſte des principes Grammaticals de la Langue Braſilienne, XIV. 285 & *ſuiv.* Tables des Rivieres & Habitans de la Guiane, 373. Table du langage de divers Indiens de la Guiane, 390. Table de quatre ſortes de Langues de l'Amérique Septentrionale XV. 21. Table des degrés de Latitude & de Longitude dans le Nord, 357.

Tablette des Morts, nommée auſſi, Trône ou Siége de l'Ame, ſuperſtition Chinoiſe, VI. 150.

Tabo, Place de la Côte d'Ivoire, III. 349. Petit Tabo, autre Place ſur la même Côte, *ibid.* Baie & Riviere de Tabo, où les Normands s'établiſſent, 584. Tabo, & Petit Tabo, 625 & 626. A quoi on reconnoit cette Place, *ibid.* Ville de Tabo, 631.

Tabo Dune, Place : A quoi elle eſt remarquable, III. 626.
Taboga (Ile de), XIII. 40.
Tabogille, petite Ile, XI. 367.
Taboſola, Fort Hollandois, II. 144.
Tobona, Ville : Cruauté que Menezès Général Portugais y exerce contre trois perſonnes de diſtinction, I. 130.
Tabora, Rocher, IV. 53. *Sign.* G. Ce rocher appellé auſſi Tabra, 162.
Taborda (Louis), Portugais fait naufrage, IX. 449,
Taborda (Mem), Portugais, IX. 387. Cité, *ibid.* 388.
Taboucourou, Fleuve du Breſil, XIV. 246.
Taboula, Fort Eſpagnol, VIII. 373.
Tabouret, plante, XI. 718.
Tabra, rocher, *voy.* Tabora.
Tabrouba, fruit, & ſes effets, XIV. 327.
Tabukro, Village, X. 495.
Tacama, Place, XIII. 515.
Tacatalpo, Bourgade, XII. 467.
Tacelay, Général de Jenghizkhan, VII, 61.
Ta-cha, Village, V. 334.
Ta-cha-kyang, Place, VI. 514.
Tachard, Pere Jéſuite, V. 111. Erreurs qui lui ſont attribuées. 115 & 116. Autre erreur attribuée à ce Jéſuite, 118. Ses obſervations, 126. Erreur qui lui eſt reprochée, 133. Cité, 139, 145, 151. Témoignage du Pere Tachard, 194. Cité, 198, 420, 421. Cité, VI. 365. Voyage de ce Pere, nommé Gui Tachard, à Siam, IX. 124. Occaſion & motifs de ce voyage, *ibid.* Départ de Breſt, 125. Arrivée au Cap de Bonne-Eſpérance, 129. Mal-entendu pour le Salut, *ibid.* Difficultés de la route depuis le Cap de Bonne-Eſpérance juſqu'à l'Ile de Java, 131. Hardieſſe avec laquelle le Pere Tachard & un de ſes Compagnons rendent viſite au Général de Batavia, 132. Maiſon où il trouvent le Pere Fuciti, 133. Cet Auteur eſt envoyé à la Ville Capitale de Siam, 139. Ses diverſes obſervations ſur la route, *ibid.* Il arrive à Bancok, 140. Il entre à Siam, *ibid.* Il viſite le Palais deſtiné à l'Ambaſſadeur François, 141. Faveurs dont le Roi de Siam l'honore, 158. Derniere fête où cet Auteur aſſiſte, 159. Son entretien avec les Peres Suarez & Fuciti ſur les injuſtices qu'on fait aux Jéſuites, *ibid.* Départ de Siam, 160. Préſent fait à cet Auteur, *ibid.* Combien il ſe loue des Hollandois, 161. Ses remarques ſur ſa route, *ibid.* On renvoie au Pere Tachard pour les articles qu'il a traités, 168. Ce Pere n'eſt pas informé des préſens du Roi de Siam, *ibid.* Second Voyage du Pere Tachard aux Indes, 176. Motifs de ce ſecond Voyage. Ce Pere favoriſé du Roi, *ibid.* Plante curieuſe que l'Auteur fait deſſiner, 181. L'Auteur eſt détaché pour précéder l'Eſcadre, 185. Il deſcend dans une Chaloupe à Pulo-Timon. Ce qu'il y voit. Il eſt rappellé ſans avoir pu prendre des rafraichiſſement, *ibid* Le Pere Tachard envoyé à la Cour de Siam, 194. Changemement depuis ſon premier voyage. Il ſe rend à Siam & veut ſe rendre à Louvo, 195. Pourquoi il eſt arrêté en chemin, 196. Il eſt abandonné de tous ſes Rameurs. Il tâche en vain de les raſſurer. Accueil que le Seigneur Conſtance lui fait, *ibid.* Prérogative dont le Roi de Siam l'honore, 200. Raiſon qui fait retourner l'Auteur en France, 208. Ses Commiſſions, 209. Ce qu'il dit au Roi de Siam en le quittant, *ibid.* Vaiſſeau qu'il trouve au Cap de Bonne-Eſpérance, 210. Ce qu'il apprend à ceux qui ne connoiſſent pas la Mer au ſujet de la Sonde, *ibid.* & 211. Arrivée à Breſt, *ibid.* On veut le traiter en Miniſtre de Siam : Sa modeſtie. Il ſe rend à Verſailles. Il fait le voyage de Rome avec trois Mandarins Siamois avant l'Audience du Roi, *ibid.* Comment il harangue le Pape, 213. Traduction qu'il donne d'une Relation Siamoiſe, 217. Cité, 236, 247, 260. Ce qu'il rapporte touchant la Religion des Siamois, 293 & *ſuiv.* Le Pere Tachard penſe à porter la Foi dans le Carnate, X. 309. Cette entrepriſe commencée par le Pere Mauduit, *ibid.* Cité, 310, 311, 312. 487.
Ta-chau-teu, Place, V. 485.
Taches, Peuples, VII. 84.
Ta-cheu, ou U-kyav, Ville, V. 261. Beauté de la plaine de Ta-cheu & forme des maiſons du Pays, 440.
Tachiampou, Village, XI. 489.
Tachin, Pays, VII. 386.
Ta-ching-kyen, titre d'un Palais ; ſa ſignification, VI. 305.
Ta-chin ho, Riviere, VI. 82.
Ta-chin-quan, Ville, VII. 136.
Tachmas ou Shah-thamysh, Prince, VII. 219.
Ta-chu, ou Taatchio ou bien Taatchiou, Ville, & ſa deſcription, V. 349.
Ta-chui keu, Place, VIII. 5.
Tacite, cité, XV. 325.
Tacke, roſeau : *voy.* Tſiku.
Tackeſſima, Place, VIII. 406.
Tacoamiouen, Lac, XIV. 656.
Tacon, ſorte de Voiture, VIII. 571.
Tacouon, Place, XI. 502.
Tacourou, titre de Nobleſſe, VIII. 250.
Tactravan, eſpece de Trône, ſur lequel le grand Mogol ſe fait porter par des Hommes, X. 99.
Tacuba, Place, XI. 545. Citée, XII. 398 & *ſuiv.* 427.
Tacubaja, Place, XII. 427.
Tacuini, tablettes quarrées, VII. 359.
Tacuyo, Province, XIV. 395.
Tade, Curage, Poivre d'eau, ou Rio, nom d'une plante, XI. 717.
Tadiane, petite Ville, VI. 521.
Tadie, Col ou paſſage, XI. 308.
Tado, X. 556.
Tadouſſac, lieu, XIV. 591. Port de Tadouſſac, 691.

Tadſu, eſpece de ſureau, XI. 696.
Tael, ſorte de poids, II. 186. C'eſt auſſi une piece de monnoie, IX. 439.
Tael-pi, eſpece de rat, & peaux de ces petits animaux, VI. 603.
Taëta (Iles de), V. 385.
Tafafoa, Ville Capit. d'une des Iles Moluques où les Holland. ont un Fort du même nom, II. 149.
Tafali, Riviere, II. 591.
Tafaliſga, Ville cél. par ſon commerce, II. 496. Brue arrive à ce Village, 524. Moſquée de ce lieu, *ibid.*.
Tafara, herbe & ſa vertu, VIII. 617.
Taffafal, Place priſe par les Hollandois, II. 182.
Taffaſo, Fort, VIII. 372. Sa ſituation, *ibid.* Défenſes de ce Fort, 384. Il eſt attaqué. Il eſt pris d'aſſaut. Sort de la garniſon, *ibid.*
Taffet, Village, X. 85.
Taffio, petite bourſe pour le tabac, III. 223.
Tafo, Pays, *voy* Tafu.
Tafou, Pays, dont les Mines d'or vantées, IV. 85.
Tafty, ou Tynde, Riviere, X. 58.
Tafu, Pays, IV. 93. Nommé auſſi Tafo, 94. Or de la Montagne de Tafu, 214.
Tafur, Lieutenant Eſpagnol, XIII. 42 & 43.
Tagales, anciens Habitans des Philippines, X. 367. Langues des Tagales, *ibid.* D'où ce Peuple ſorti, 378. Ces Peuples ont des queues, 391.
Tagapola, Ile, XI. 514.
Tagara-Kinfo, ou Sſiro. Moutardier, XI. 705.
Tagaratha, III. 371.
Tagari, racine & ſon uſage, VIII. 155. Propriété de cette Drogue, XI. 676.
Tagaril, Roi de Bantam, IX. 477.
Tagaris, Peuples Indiens, XIV. 19.
Tago, Ville, & ſa deſcript., X. 292. Grand pont de pierre ſur le Fleuve nommé Tage, XI. 556.
Tagera, plante, & ſes vertus, XI. 668.
Taggal, Ville, VIII. 138.
Tagima (Détroit de) VIII. 344.
Tagipuru, Canal ou Bras de Riviere, XIII. 384.
Tago, nom d'un préſent, II. 492. Diſtrict de ce nom, X. 551.
Tagora, Ville d'Afrique, X. 285. Lettre que le Roi écrit aux François, *ibid.* Danger de la Baie de Tagora, 286.
Tagrim, Cap, III. 231, 233. Baie ſpacieuſe formée par ce Cap & celui de la Vega, 247. Il eſt auſſi nommé Ledo, *ibid.* On donne ce nom à la Riviere de Sierra Leona, 248. Cap Tangrim, 569.
Tagrin, Riviere, *voy.* Sierra-Leona.
Tagualo, XIII. 477.
Taguan, eſpece de Chat aîlé, X. 410.
Taguba, Femme du Pays de Sukkandi, & ſa Fille, III. 371 *& ſuiv.*
Taqueſchua, *voy.* Taqueſchua.
Taguima, X. 335. C'eſt une des Iles Philippes, 377.
Tagum-Maſſa, piece de monnoie, VIII. 533.
Taguris ou Tuguris, Peuples, *voy.* Tartares.
Taguſi, *voy.* Mandarins.
Taguſo, Cap, X. 392.
Tagwang-ſuang, Village, V. 350.
Tahan-nor, Etang fort grand, VII. 475.
Tahbokf, X. 549.
Taho, Village, III. 616. Belle Riviere appellée Ta-ho, qui porte auſſi le nom de Hu man, & pourquoi, VI. 96. Elle ſe nomme encore Yangho, VII. 618. Ses débordemens, *ibid.*
Ta-ho-chang, Supérieurs de Bonzes, VI. 331.
Tahoua, eſpece de Perroquets, XIV. 162.
Tahuglanks, Peuple, XIV. 726.
Ta-hui; ſignification de ce mot, VI. 379.
Ta-hyo, titre d'un Palais, & ſa ſignification, VI. 305.
Ta-hyo-tſe, titre, VI. 393.
Tai, nom que les Siamois ſe donnent, IX. 240. Poiſſon très rare de ce nom, & à qui conſacré, X. 629. Ce poiſſon nommé auſſi Steen-Braeſem, 674.
Taïba (marais de), IX. 12.
Taieſſe, grande Ville, VIII. 458.
Taiguilleu, petit Village, IX. 368.
Tai-ho, petite Riviere, VIII. 10.
Taiki, *voy.* Tayki.
Taillleurs: Ceux des Hottentots, V. 171.
Tailur, petite Ville, X. 315.
Taimins, Peuples, VIII. 5.
Tain-fu, Royaume, VII. 329.
Tai-ouan, Ile, *voy.* Formoſa, Baie, ou &c.
Taipa, matieres dont une muraille compoſée, VIII. 319.
Tai-puſſé (Tribunal de), VIII. 27.
Tairagi, poiſſon à Coquille, X. 678.
Taiſero, grand Village, X. 494.
Taisju, Ile, *voy.* Tſuſſima.
Tai-tong-fu, VII. 619. Pont de Tai-tong-fu, VIII. 3.
Tai-yai, titre de Grands Seigneurs, IX. 241.
Ta-i-yuen, Tribunal, VI. 424.
Tajahug, Fleuve, XIV. 101.
Tajampure, lieu, & ſa Mine de Diamans, IX. 366.
Tajaoba, plante, XIV. 311.
Ta-Jaſſou, eſpece de Sanglier, XIV. 290.
Taje-Mehal, Princeſſe, X. 200.
Tajiks, Peuples, VII. 45. Cette Nation eſt fort ſimple, 46. *voy.* Bukkarie.
Tajin, grand Officier, V. 536. Cité, 537, 538. Explications exigées par le Ta-jin, 539. Le Tajin précede Mezza-Barba, 540. Il ſaiſit au collet le Légat Mezza-Barba, 553 & 554. Ce titre donné au Pere Verbieſt, VI. 184. Incertitude des Tajins, VII. 494. Les Jéſuites conſultés au Conſeil des Tajins, 497. Crainte des Tajins, *ibid.* Préſens mutuels des Tajins & des Princes Kalkas, VIII. 46.
Tajipuru, bras de l'Amazone, XIV. 44.
Tajoda, X. 554.
Tak, Riviere, X. 155.
Taka, Tribu de Turcomans, VII. 254. Diſtrict de ce nom, X. 551. Autres diſtricts appellés Taka, *ibid.* 553, 556. Poiſſon de ce nom, 675.

Takaguſo, X. 553.
Takali, X. 551.
Taka-Jama, ou Taka-Bonja, Ile, X. 534. Nommée auſſi Papenberg, *ibid.*
Takaki, X. 555.
Takakida, X. 552.
Takaki, X. 555.
Takamija, X. 554.
Takamine, écrit une Lettre de ſa main, X. 519.
Takand, X. 549.
Takane, X. 558.
Takang, Tyran, VI. 506.
Takanomakura, Oreiller du Polype, X. 676.
Takaragai, nacre de perles, X. 622.
Takaſango, ou Takoſani, petite Ville, X. 501.
Takash, Prince, VII. 230. Nommé auſſi Vighis, 241.
Takaſſima, X. 551.
Takato, X. 550.
Takatta, X. 554.
Takeno, X. 554.
Taki, X. 549. 551, 553. Champignon nommé Taki, autrement Tan, XI 706.
Ta-kia keu, ou Taki-haptchil-angha, Détroit de Montagnes, VIII. 33.
Takiauren, Village, XI. 489.
Taki haptchil angha, Détroit, *voy.* Ta-kia-keu.
Ta ki-kyen, V. 447.
Takkafaga, ou Tayowan, X. 620.
Tak-keu-da, Ile, V. 391.
Tako, étoile de Mer, qui ne ſe mange point, X. 676.
Takoel, beau bois de teinture, IV. 453.
Takokame ou Takokome, poiſſon, *voy.* Kame.
Takol, ſorte de bois rouge, V. 31.
Takolla : Onguent compoſé de poudre de Takolla, IV. 641.
Takorari, lieu célebre pour la fabrique des Canots, IV. 129.
Takoray, Place dont les François ont été les Maîtres, III. 335. Sa ſituation, 351. Ruine d'un Fort François à Takoray, *ibid.*
Takou, certain grain qui ſert à peſer l'or, IV. 132.
Takrama, ou Krema, lieu où les Pruſſiens ont un Comptoir, IV. 20. Fort Pruſſien à ce Village, 23.
Takrins : Tribu de ce Peuple, VII. 46.
Takracalah, quartier de Conſtantinople, X. 305.
Takto, Ville, XI. 491.
Takufitſu, ou Totaiguſa, plante, XI. 718.
Takuma, X. 555.
Takura-Kaku, nom d'Office, X. 572.
Takus, piece de monnoie III. 428.
Takwim-al Boldan, titre d'une Géographie, I. 200.
Ta-kya, Concubine favorite d'un Empereur de la Chine, lui fait inventer un ſupplice barbare, VI. 441.
Ta-kyang, Riviere, *voy.* Kyang. Ta-Kyang nom d'une entrée du Port de Tay-wan, VI. 58.
Talacoan, Ville, IX. 259.
Talagrepo, nom de Solitaires, IX. 397.
Talan pulak, lieu, VII. 504.
Talapat, Paraſol Siamois qui a donné le nom aux Talapoints, IX. 277.
Talapicor (Goua), Souverain Pontife, IX. 414.
Talapoin, nom des Prêtres de Siam, V. 422. Les Talapoins Prêtres de Fo, VI. 328. Cérémonie funébre d'un Talapoin, IX. 147. Réveries des Talapoins ſur les Eclipſes de Lune, 158. Dévotion de ces Moines, 192. Explications tirées d'un Talapoin, 193. Prieres des Talapoins pour le Roi de Siam, 208. Les Siamois commencent, tous, leurs études par être Talapoins, 262. Origine du nom de Talapoin, 277. Les Talapoins nommés auſſi Tchaou-cou, *ibid.* Planche ou vûe d'un Couvent de Talapoins, 286. Forme des Couvens de Talapoins, 287. Talapouines. Enfans Talapoins, *ib.* Supérieurs des Couvens de Talapoins, 288. Conjectures ſur ces Supérieurs. Leur diſtinction. Faveurs qu'ils reçoivent du Roi. Eſprit des Talapoins, *ibid.* Deux ſortes de Talapoins, 289. Leurs Prédications. Leur Carême. Leurs veilles dans les champs, *ibid.* On les croit reſpectés des bêtes féroces, 290. Leur Habit. Comment ils ſe raſent, *ibid.* Offrandes qui ſe font aux Temples, 291. Cérémonie de laver les perſonnes qu'on reſpecte. Ordre du jour dans les Couvens des Talapoins, *ibid.* Eſclaves & Valets des Couvens, 292. Comment on reçoit les Talapoins. Reception des Talapouines, *ibid.* Elections & fondations, 293. Talapoins, du Pégu, 569.
Talapulak, lieu, VIII. 11.
Talaqueou, Ville, IX. 239.
Talas, Riviere, VII. 13. 14. Place de ce nom, 238.
Talash, Ville, VII. 38. Riviere de ce nom, 46. Cette Riviere nommée auſſi Taraz & Arje, 242.
Talas-muren, Riviere, VII. 227.
Talaſſa, plante, & ſes vertus, XI. 668. *v.* Talaſſe.
Talaſſe, ou Lalade, herbe, VIII. 153. C'eſt la même que le Talaſſa, XI. 647.
Talat Caou, Village, IX. 204.
Ta-lau-ya, titre, V. 326. Admiration d'un Talau-ya pour les Hollandois, 341. Civilité qu'un Ta lau ya fait à un Ambaſſadeur Hollandois, 350. Généroſité d'un Ta lau-ya, 362. Un Talau-ya ne fait point de réponſe à une flatterie, des Hollandois, 364.
Ta-lau-ya-tſing ſyu ; ſignificat. de ce mot, VI. 140.
Talavera, Ville, renommée, XI. 556. Citée, XIII. 322.
Talavera (Bernardin), échapé de Priſon, XII. 157. Il met Ojeda dans les fers, 158. Talavera condamné à mort, 159.
Talavera (Hernand de), Confeſſeur de la Reine d'Eſpagne, XII. 5.
Talay, Lac, *Voy.* Paykal.
Talay-kan, Roi du Tibet eſt défait & périt dans un combat, VII. 129.
Tal-Biram (Damel) Prince qui ſe fait nommer Roi de Kayor & de Baol ou de Jain, III. 403.
Talbot, Capitaine d'une Frégate Angloiſe, atta-

que des Frégates Françoiſes, XIII. 629, Indigne conduite de ce Capitaine, 631.
Tale, VI. 44. Propriété de ce minéral, 257. Pierres de tale, VII. 589.
Talcaguena, enfoncement, XI. 565.
Talcaquana, lieu, XIII. 415.
Tale, Village, X. 391.
Taleva, Oiſeau de Riviere, VIII. 606.
Talichere, lieu, nommé maintenant Tilſery, IX. 501.
Taliir-Kara, grand arbre, & ſes vertus, XI. 668.
Ta lin-ho, Riviere, VI. 580.
Talion : La loi du talion fort en uſage au Pays de Juida, IV. 324.
Talipot, *voy.* Tallipos.
Talkan, Ville, VII. 93. 210.
Talke, Ile, X. 342.
Talkhan, Place, VII. 64. Ville de Talkhan, 413.
Tallener, Place, X. 133.
Tallipos, VIII. 508. Feuilles de Talipot qui ſervent de tente, 529. Propriétés de l'arbre Tallipot, 540. Planche ou vûe des Chingulais à couverts de la pluie ſous la feuille de Talipot, 541.
Tallou, Ville, X. 464.
Talon (Nation du), & du Sable, XIV. 687.
Talon (M.) Intendant de la Nouvelle France, XIV. 608. Cité, 609. Talon le jeune, 620. Sort des Fils de Talon, 623 & 624.
Talon de Bagnon, écueil, *voy.* Bagnon.
Talpayana, & ſes Mines d'argent, XII. 648.
Talpuiaga, Mine célebre, XII. 648.
Talſenghe, Ville, X. 84.
Ta lu, Lac ſeché, VI. 505.
Tam, eſpece de pâte, VII. 283.
Tama, X. 550.
Tamaca, gomme, *voy.* Tamacha.
Tamacara, Bourgade, XIV. 183.
Tamacha (gomme de) VIII. 615. Nommée auſſi Tamaca, 619.
Tamana, X. 555.
Tamandua, animal ſingulier, XIV. 291.
Tamaraca, Capitainie, XIV. 209. 235. Riviere de la Côte, 236. Réviſion de toute la Côte, *ibid.*
Tamarandahu (Fleuve de), XIV. 100.
Tamarin, Ville, II. 50. Viſite que les Anglois font au Roi de ce Canton, 51. Ce Prince ſe laſſe du ſejour des Anglois, *ibid.*
Tamarin, arbre, & ſa deſcription ainſi que de ſa fleur & de ſon fruit, III. 264. Il en croît au Pays de Congo, V. 75. Cet arbre nommé auſſi Tamarinde, VIII. 609. Tamarins, nommés auſſi Sampales, communs aux Philippines, X. 416. Tamarins ſauvages, XI. 253. Grandeur & beauté des Tamarins ou Tamarindes aux Indes Orientales, 668. Autre eſpece de Tamarin, nommé Tamaris, & ſon fruit, 669. Tamarins bruns, XIV. 107.
Tamarin, Singe, XIV. 159.
Tamarinde & Tamaris, arbre, *voy.* Tamarin.
Tamaris & Tamarinde, arbre, *voy.* Tamarin.
Tamas-Kouli Kam, nommé auſſi Nader Scha, Roi de Perſe, IX. 619. Cité, X. 196. Traité de ce Vainqueur, nommé auſſi Nadir-Scha, avec le grand Mogol, 206. Il eſt encore appellé Thamas-Koulikham, 211. Exploits de ce Héros, 218. Le grand Mogol lui demande la paix : Conditions du Traité, *ibid.* Comment ces conditions obſervées, 219. Nadir-Chah donne un feſtin au grand Mogol. Diſcours qu'il lui tient. Il fait arrêter le grand Mogol. Son adreſſe, *ibid.* Précautions qu'il prend du côté de Dehli, 220. Dans quel ordre il marche vers cette Capitale, *ibid.* Avidité de Nadir Chah pour les richeſſes des Mogols, 221. Elle s'exerce juſques ſur les Morts, 223. Nadir-Chah s'empare du Tréſor Impérial. Il enleve les Artiſtes de Dehli pour un grand projet. Monnoie qu'il fait battre. Il marie ſon Fils avec une Princeſſe Mogole. Ceſſion d'une partie des Etats du Mogol qui lui eſt faite, *ibid.* Belle réponſe qu'il fait à un Dervis, 224. Il part pour Dehli, *ibid.* Ses adieux aux Omhras, 225. Danger dont ſon bonheur le tire. Action extraordinaire qu'il fait, *ibid.* Politique qui fait réuſſir cette action, 226. Derniers obſtacles qu'il ſurmonte, *ibid.*
Tamavaka, Royaume, I. 123.
Tamba, Souverains des Biafaras, II. 587. Cérémonies funébres de ce nom, V. 32. Grande Ville de Tamba, X. 85.
Tamba (Dom Jean-Simon), Roi de Congo, V. 6.
Tamba-Aura, II. 638. Mine d'or de ce Village, 643.
Tambac, alliage, *voy.* Tambag.
Tambag, alliage de métaux précieux, IX. 158. Nommée auſſi Tambac, 160.
Tambarane (c'eſt-à-dire, Dieu), cri que des Inſulaires font étant ſurpris d'effroi, I. 49.
Tambaria (Rio), Fleuve médiocre, XIV. 231.
Tambaſine, Riviere, au Pays de Sierra Leona, III. 248.
Tambo de Guyanacava ; ce que c'eſt, XI. 571.
Tamboure. *Voy.* Betel. Arbre nommé Tamboure-ciſſa, & ſon fruit, VIII. 613.
Tambours des Negres : Figures de trois ſortes de Tambours muſicaux, IV. 136. Tambour nouvellement inventé, 137. Office de Tambour & de Trompette chez les Negres, 186. Tambours de Juida, 296. Figures de deux ſortes de cet inſtrument, 297. Tambour des Femmes du Pays de Juida, *ibid.* Tambours d'une groſſeur extraordinaire, 595. Tambours de diverſes ſortes, 636. Tambour de débauche, 637. Tambour & livrée d'une Nation Indienne, XIV. 740.
Tembre-Noki, Laurier Sauvage, XI. 720.
Tamelli, brave Cacique, XII. 290.
Tamenes, ſorte d'Artiſans, XII. 289. 309. Troupes Tamenes, 396 *& ſuiv.*
Tamerin, Rade, & Ville de ce nom, II. 426.

Tamerlan, ou Timur, détruit la Ville d'Aſtracan, I. p. *vij. de l'introd.* Ce Tartare nommé Timur-bek. VI. 604. Timur-bek ou Tamerlan, cité, VII. 51. 151. 159. Nommé auſſi Amir-timur, 159. Il prend le nom de Kuragan, 169. Lieu où eſt mort Timur-beg ou Tamerlan, 209 & 210. Ville dont Timur-beg eſt Souver. avant ſon élevation à la grandeur Impériale, 210. Les deſcendans de Timur-bek ou Tamerlan, ſont chaſſés de la grande Bukkarie, 213. Cité, 221. Nommé auſſi Amir-timur-karkan, 389. Cité, IX. 559. Pont que ce Prince fait bâtir, 577. La Race Impériale des Mogols remonte à Tamerlan, X. 212. Ce Prince aſſujettit l'Inde. Sa poſtérité, *ibid. & ſuiv.*

Tametane, plante ou graine, VIII. 611.

Tamgra, ſorte de palmier, & ſon fruit, V. 74.

Tammanquod, Bailliage, VIII. 517.

Tamnos, nom que les Portugais & les Negres donnent au Marſoin, III. 311.

Ta-mo, Perſonnage vanté, VI. 340.

Tamoutiata, ou Tamoyata, poiſſon, XIV. 304.

Tomoyata, ou Tamoutiata, poiſſon, XIV. 304.

Tampaie, fruit, X. 414.

Tampaya, Montagne, & ſes richeſſes, XIII. 519.

Tampice, Ville qui n'en mérite pas le nom, XII. 452.

Tampopo, plante, *voy.* Fo-ſei.

Ta-mu, Ile, où un Portugais fait bâtir un Fort & dreſſer une potence, I. 127.

Tamuka, Prince Tartare, VII. 42.

Tamuler, X. 314.

Tamu-No-Ki, arbre, XI. 720.

Tamuzin, Prince, *voy.* Jenghiz-Kan.

Tamvias, ou Ararapas, Nation, XIV. 260.

Tan, Uſurpateur, *voy.* Li-ching-quey. Sorte de meſure nommée Tan, VII. 612. Arbre de ce nom, & propriété de ſes feuilles, IX. 305. Champignon de ce nom, vulgairement appellé Taki, XI. 706.

Tana, Place, que les Portugais rendent tributaire, I. 130 & 132. Elle fait partie des poſſeſſions Portugaiſes aux Indes Orientales, 141. Ile de Tana ou Tanagaſima, X. 545. Cinq Forts des Portugais aux environs, XI. 472.

Tanacht, animal, VIII. 604.

Tanadas, Portugais, tué par un Turc dans une bataille devant Diu, I. 210.

Tanaffarin, Ville fort marchande, I. 377.

Tanagaſima, Ile, *voy.* Tana.

Tanais, grande Riviere, VII. 261. Beauté du Pays au-delà de cette Riviere, *ibid.*

Tanaiſer, Riviere, X. 263.

Tanamadel, vieux édifices, IX. 394.

Tananiſi, ou Fananiſi, nom de Limaçons de pluſieurs eſpeces, X. 679.

Tananor, Royaume, VIII. 221.

Tanaſeri, grande Baie du Royaume de Siam, I. 337. Commerce des Habitans de cette Baie, 338. Ce nom écrit auſſi Tanaſſerim, IX. 368. Côte de Tanaſſerim, 445. Ce nom écrit encore Tanaſſeri, XI. 277.

Tanaſſeri, & Tanaſſerim, *voy.* Tanaſeri.

Tanauquir, Riviere, IX. 371.

Tanay (Détroit de), X. 396.

Tanazarim, grand Royaume des Indes Orientales, & ſa poſition, I. 141.

Tanba, ou Tansju, Province, X. 553.

Tanchen, grande Ville, XI. 502.

Tandala, titre de Seigneur du Royaume de Congo, IV. 489.

Tandegatt, ou Manoka, Riviere, IV. 451.

Tand kuſt, III. 471. Les Hollandois donnent ce nom à la Côte d'Ivoire, 625.

Tanduk, plaine, VII. 323.

Tanequilau, Commandant des Eluths, VII. 595.

Tanevoul, arbre dont les feuilles ſingulieres, VIII. 618.

Tanfou, mets des Chinois, XI. 490.

Tan-fu, ſorte de ſauce, V. 486. Un Miſſionnaire continue ſon voyage par le Tan-fu, 499.

Tang, Corps de garde, VI. 178. Monnoie du regne d'un Empereur de ce nom, 217. Famille Impériale de Tang, 264. Race de Tang, 324. Tang mis ſur le Trône, 509. Ville de Tang ou Tong, VII. 100.

Tangaghin, &c. *voy.* Tangeghin.

Tangaira, X. 552.

Tangan-hya, Place, V. 488.

Tan-gan-pek, ou Ton-gan-pek, ou bien Tou-gan-pek, Commandant d'une Flotte Chinoiſe, V. 300 *& ſuiv.* Tan-gan-pek, cité, 304, 312.

Tangara, lieu, XIII. 48. Oiſeau de ce nom, XIV. 298.

Tangaraiin, Cap ou Pointe, III. 231.

Tangas, pieces de monnoie, VII. 156. C'eſt auſſi un terme de compte, VIII. 157.

Tangava, X. 555.

Tangaxia, Ville, XI. 491.

Tang-chau, Roi Coréen, VI. 510.

Tang cheu, Ville d'importance, VII. 86.

Tangeghin, ou Tangaghin-peilé, Prince Kalka, VIII. 47.

Tanger, dans l'Inde, fait partie de la dote de Catherine d'Arragon, II. 374.

Tanghetar, Place, VII. 415.

Tangly, Village, X. 84.

Tang-nin-fu, Ville, VI. 511.

Tango, ou Tansju, Province, X. 553. Diſtrict nommé Tango, *ibid.*

Tangomokonomingé, écorce pour la teinture, XIV. 513.

Tangorata, lieu, XI. 548.

Tangouarach, bois de Mer, & ſa vertu, VIII. 617.

Tang-pu, ou Corps de garde d'où on ſalue les Mandarins, V. 528.

Tang-quen, ou Prevôts, VI. 421.

Tangrud-Sanea, engagé pour ſervir d'Interprête, III. 57.

Tang-ſyeu, beau Village, V. 338, 352.
Tangu, Royaume dont le Souverain tue celui de Pégu d'un coup de pilon, II. 103.
Tangue, piece de monnoie, VIII. 264.
Tangulan, Prince, VIII. 19.
Tanguriens, *voy.* Tangut.
Tangut, Pays, VII. 11. Royaume de Tangut, 26. Conquête, de ce Royaume, 38. Conquête de Tangut, 56. Rebelles de Tangut, 70. Carte de l'Empire de Hya, & partie de Tangut, 77. Ce Royaume, le même que celui de Tibet, voy. Tibet. Chaîne de Montagnes de ce nom, 133. Nation des Tanguts ou Tanguriens, 273. Coutumes de ce Pays, 321. Sa Capitale, 322. Figure du Roi de Tangut, 428. Planche de la figure du Roi de Tangut, *ibid.*
Tanguth, Royaume, voy. Tibet. Chaîne de Montagnes de ce nom, VII. 133.
Tang-yang, Ville, & ſa deſcription, V. 433.
Tanhara, Village, VIII. 111.
Tanhetanhe-anhela, herbe aſtringente, VIII. 617.
Tan-ho (Château de), V. 291. Riviere de ce nom, VII. 470.
Tani, eſpece de Prunier, & ſon fruit, XI. 669.
Taniku-taraz, fameux Général, VII. 241.
Tanilla ſorte de bois rouge & ſonore, IV. 635.
Tanion, Cap, X. 397.
Tanipantla, Village ou Bourg, & Riviere de ce nom, XII. 418.
Tanixuma, Ile où des Portugais ſont jettés IX. 431. Faveur qu'ils y trouvent, *ibid.*
Tanjaour; Royaume & Ville de ce nom, IX. 616.
Tanjunjava, Riviere, VIII. 111.
Tankhut, Royaume, VII. 424.
Tankian, Place, XI. 504.
Tankoulthung, Village, V. 350.
Tan-ko-ya, Place, V. 307.
Tankroval, Ville ou Village du Royaume de Kaën, III. 14. Cité, 16. Les Anglois y ont un Comptoir, 19. Deſcription de cette Ville, 82.
Tankut, chaîne de Montagnes, VII. 133.
Tanlay, Prince, voy. Taulay-khan,
Tanli, ou Kenli, animal, V. 197.
Tan-ma quan, Forteresſe, VII. 96.
Tan-mey, coloris d'une teinture, VI. 483.
Tannan, X. 549.
Tanor, Capitale d'un Royaume ſujet de celui de Calécut: Sa ſituation, I. 34. Le Roi de cette Ville appellé par le Samorin pour chaſſer les Portugais, 80. Deſcription de Tanor, IX. 509.
Tanora, Place, IX. 435, 490.
Tanquilau, Prince Eluth, VIII. 25.
Tanquoſu, Village, V. 351.
Tan-ſchun-kiao, V. 447.
Tanſe, Bourg, XIV. 224.
Tanſikan, Village, XI. 489.
Tanſitju, ou Taſima, Province, X. 553.
Tansju, ou Tanba, Province, X. 553. Autre Province nommée Tansju ou Tango, *ibid.*
Tantamou, racine, VIII. 608.
Tantien, Ville, XI. 499.
Tantoſi, mot que les Negres prononcent en criant lorſqu'un d'eux boit, IV. 109.
Tan-tſi, Village, & ſa deſcription, V. 430.
Tantumqueri, Fort de ce lieu, III. 498. Vûe de ce Fort, *ibid.* Tantumqueri, Ville ou Village, IV. 68. Sa ſituation, 69.
Tan-tyen, Ville, V. 493. Elle paroît la même que Tantien, XI. 499.
Tanua, petite graine, VIII. 539. Arbriſſeau nommé Tanua-Wattaſi, autrement Nyſimi-Motſi ou Motſi, XI. 692.
Tanuki, animal d'une eſpece ſinguliere, X. 667.
Tan-wa, une des plus belles Villes de la Chine: Hôtellerie ſinguliere, V. 289.
Tan-wha, titre, VI. 190.
Tan-yang, Lac, V. 250.
Tanyomges, Priſonnier débiteur des Anglois, II. 183.
Tao, Place, III. 349, 626. Réſidence d'un Tao, VIII. 11.
Tao-chen-i, Place, V. 496.
Taolnor (Lac de), VI. 581.
Taouche-ny, Place, XI. 502.
Taouchiany, Place, XI. 489.
Tapa, Ville, VII. 141.
Tapacou, nom d'Eſclaves & Valets des Couvens des Talapoins, IX. 292.
Tapajocos, Peuples, XIV. 20. Leur Riviere, *ibid.*
Tapanatepeque, Bourg, XII. 462.
Tapé (Montagnes de), XIV. 258.
Tapemiry, lieu, XIV. 188.
Taperica, Ile, XIV. 230.
Taphy, belle & grande Riviere qui paroit la même que Tapti ou Tapty, IX. 5. *voy.* Tapti.
Tapia, arbriſſeau, ſon fruit, & vertus de ſes feuilles, XI. 669.
Tapia (André), Officier Eſpagnol, XII. 375. Cité, 401 *& ſuiv.*
Tapia (Bernardin), Officier Eſpagnol, XII. 375. Cité, 401.
Tapia (Gonzale de), Officier Eſpagnol, périt, XIII. 94.
Tapia, Eſpagnol, mis à mort, XIII. 213.
Tapiges, Nation redoutable, XIV. 69.
Tapiira, ou Anta, animal, XIV. 158.
Tapinzu, grande & belle Ville, VII. 345.
Tapirouſſous, animal, XIV. 201. Deſcription de cet animal, 289.
Tapis: Manufactures de tapis, VI. 85. Fabrique de beaux tapis de coton, 109.
Tapiti, animal, XIV. 291.
Tapoddin, Ambaſſadeur, & ſon correge, VII. 378.
Tapon, inſtrument de muſique, IX. 266. voy. ſa figure à la planche, *ibid.*
Tapouitapere, Province, XIV. 248.
Tapouyas, Nation, XIV. 243.
Tapoyers, nom que les Negres donnent aux Mulâtres, IV. 103.

Tapſals, toile, III. 468.
Tapſcil, ſorte de marchandiſe, IV. 573. *Sign.* Cccc.
Tapti, Riviere, I. 131. Elle paroît la même que Taphi, IX. 5. Nommée auſſi Tapty ou Tindy, 34. Riviere de Tapty, 41.
Tapty, Riviere, *voy.* Tapti.
Tapuca, Fleuve, XIV. 101.
Tapujas, Indiens, XIV. 228.
Tapuyas, Peuples, XIV. 21. Différentes branches des Tapuyas, 260.
Taqua, *voy.* Paqua.
Taqua-Saheb, Grand-Divan, tué, IX. 621.
Taqueſchua, lieu au Royaume d'Iſſini, III. 405. Tagueſchua, Port du Royaume d'Iſſini; 418.
Ta-quou, Place, V. 496.
Tara, Poiſſon, X. 675.
Tarab, Ville, *voy.* Otrar.
Tarabites; ce que c'eſt, XIII. 606.
Tarafalo, Ville de l'Ile de Fuerte-ventura, II. 248.
Tarafu, eſpece de vin Chinois, V. 505.
Taraijo, ou Onimatſi, eſpece de Laurier Cerife, XI. 692.
Tarako, ou Torako, II. 639. Liberté que le Farim de ce lieu, nommé auſſi Taroko, accorde à Compagnon, 642.
Tarangh, Port dans le voiſinage de Queda, II. 102.
Taranja, arbre, & ſon fruit, XI. 669.
Tarankangai, ou Kower, Poiſſon à coquille, X. 678.
Taranoo, ou Tobi, plante, XI. 716.
Tarapaca (Cap de), XIII. 444.
Tarapor, Ville, brûlée par les Portugais, I. 132.
Taraſma, liqueur, VII. 287.
Taratantilla, eſpece de bouys, VIII. 613.
Tarate, feve d'Egypte, X. 664. Plante de ce nom, *voy.* Harſis.
Tara-tubuskuk, Montagne, VII. 49.
Taraulachine, Riviere, *voy.* Tinacoreu.
Taraz, Riviere, voy. Talash.
Tarbiki, animal, & ſa propriété, VII. 479. Trous de Tarbikis, 480.
Tarcolan, Ville où les Jéſuites font un établiſſement, X. 310. Deſcription de Tarcolan, *ibid.* Le Cramani de Tarcolan donne une Terre au Pere Bouchet, 311. Effets de ce préſent, *ibid.*
Tardſi, X. 552.
Tarem, Ville conſidérable, IX. 426.
Taren-dſong, Ville, VII. 114.
Tareroqui, ou Tyroqui, plante, XIV. 312.
Targettes d'ozier & de cuir: Figure de cette ſorte d'arme, IV. 201.
Targhir, lieu, VII. 585, 603.
Tarhan cajan, Village, VII. 612.
Tarhigi, eſpece de Loutre, VIII. 46.
Tarhont-chaidan, lieu, VII. 600.
Tari, ou Totri, Riviere, nommée auſſi Rio de Poupou, IV. 269.
Tarifs: De la Compagnie Françoiſe pour le commerce de Gorée, II. 601. Celui des Eſclaves, 602. Tarif des échanges, 605. Tarif des Contrebandiers d'Arguim & de Portendic, 621. Tarif des François reglé par Brue, 622. Tarif des marchandiſes & proviſions que les Anglois donnent & reçoivent à Bandi, IV. 432.
Tarija, ou Chicas, Corrégiment de, XIII. 315. Mines de la Province de Chichas, nommé auſſi Chicas, & Ville de Tarija, 589. Nation des Chicas, XIV. 71.
Tarik, Commandant de troupes Arabes, I. 2.
Tarik, fils de Japhet. VII. 36.
Tarjian, Khan des Naymans, VII. 71.
Tarkammepek, Prince de Hami, VIII. 9.
Tarkan, Place, VII. 378.
Tarkghebedal, Ville, VII. 417.
Tarkun, titre qui exempte de toutes taxes, VII. 53.
Tarma, & ſon Corrégiment, XIII. 302.
Tarmarſchir, Prince, VII. 216.
Taroko, voy. Tarako.
Tarpon, gros Poiſſon, XIV. 125.
Tarqui (Terre de): Fête galante des Indiens de ce Canton, XIII. 480. Ils contrefont agréablement les Académiciens, *ibid.* Route depuis Tarqui juſqu'à Jaen, XIV. 25.
Tarquin, VIII. 495.
Tarrade, ſorte de Barque, I. 51.
Tarragone, & Tortoſe, IV. 523.
Tarſac, Ville, VII. 167.
Tartares: Etendue de leur Domination, & troubles qu'ils cauſent en Aſie, I. p. *v* & *vj. de l'introd.* Les Tartares Manchaws font la conquête de la Chine, V. 230. Exercice des Tartares, 241. Ravages des Tartares, 244. Galanterie d'une Dame Tartare, 251. Politeſſe d'une Gouvernante Tartare, 263. Entrepriſe contre les Tartares, 297. Les Tartares preſſés par les Hollandois de ſe joindre à eux, 300. Jonction des Hollandois & des Tartares, 302. Lâcheté des Tartares, *ibid.* Projets des Tartares: ils font des prieres pour la pluie, 313. Les Officiers Tartares s'adouciſſent, & concluſion du différend, 317. Généroſité d'un Gouverneur Tartare, 337. Tartares de Kokonor, 419. Ville intérieure des Tartares à Péking, 445. Brutalité d'un Soldat Tartare, 484. Gibier de Tartarie, 491. Uſage Tartare pour s'endormir, 496. Tartares Orientaux ou Mongols, 515. Nom de la race Tartare qui occupe le Trône de la Chine, 523. Tartares-Kins dont les Manchous qui gouvernent la Chine deſcendent, VI. 6. Kitay ou Karay, nom de pluſieurs Provinces Tartares, *ibid.* Pays de Ko ko-nor, 7. Ambaſſade Tartare & à quel ſujet, 30. Contrée de Koko-nor, 87. Par où les Tartares Mancheus ou Manchous entrent pour la conquête de la Chine, 118. Le Pays des Tartares de Kokonor montagneux, & terres des Tartares-Orres, 121. Maniere

niere Tartare de prendre le thé, 139. Uſages des Tartares, 141. Ils mangent la chair de Chameau & de Poulain, 142 Facilité du divorce entre les Tartares de la Chine, 147. Ancien uſage des femmes Tartares de ſe pendre à la mort de leurs maris, 150. Voiture des Dames Tartares, 159. Domeſtiques Chinois Tartariſés, 183. Changemens cauſés par la conquête des Tartares, 362. Uſage préſent des Empereurs Tartares à la Chine, 387. Qualités des troupes Tartares, 447. Officiers Tartares à la Cour de la Chine, 448. Familles & troupes Tartares de Péking. Troupes Chinoiſes Tartariſées. Ordres des troupes Tartares. Mancheou, Langue Tartare, *ibid.* Thé dont les Mongols Tartares font uſage, 470. Seigneur Tartare envoyé au Roi de Corée par l'Empereur de la Chine, 501. Les Tartares Kitans font la conquête d'une partie de la Chine, & reçoivent le nom de Lyaus, 510. Kin, nom ou titre d'une famille Royale, *ibid.* Deſcription de la Tartarie ſujette à la Chine, 547. Bornes de la Tartarie, nommée auſſi Tatarie, & ſon étendue. Anciennement beaucoup plus grande, *ibid.* Eluths & Kalmuks, Peuples Tartares, 548. Etat préſent de la Tartarie. Obſervat. ſur ſes deux princip. Peuples. Voyageurs anciens & modernes qui ont pénétré dans la Tartarie. Carte de la Tartarie compoſée par des Miſſionnaires Jéſuites, *ibid.* Mancheous & Mongols ou Mogols, Peuples Tartares, *ibid.* Ce qu'on dit aux Voyageurs modernes, 549. Mérite de la Carte des Voyageurs modernes. Ce qui manque encore à cette Carte. Méthode des Miſſionnaires pour les noms propres Tartares, *ibid.* Méthode qu'on ſuit ici pour les noms des Auteurs, 550. Trois Gouvernemens dans la Tartarie Orientale, *ibid.* Anciens tombeaux de deux Princes Mancheous, 551. Tartares Yupis, 553. Tartares Tatſe-ke-ching, *ibid.* Maniere de trouver le Jin-ſeng dans les deſerts de Tartarie, 554. Pays des Tartares Quella, 555. Muraille qui ſépare la Corée de la Tartarie, 556. Bords d'une Riviere que les Tartares Yu-pis habitent. Habillement de ces Tartares, & leurs alimens, *ibid.* Langage des Yu-pis, 557. Tartares Ke-chongs & leurs uſages, 558. Tartares Han-halas ou des trois familles de Hala, 559. Tartares Kinchans, 560. Tartares Solons. Fleuve & Montagne célebres parmi les Mancheous. Erreur des Mancheous, *ibid.* Tartares Tuguris, 561. Qualités des perles de Tartarie. 562. Chaſſe des Martres par les Tartares Solons, *ibid.* Tartares Uluſſu-mudans, 563. Les Mancheous nommés auſſi Duchari & Bougdoys, 565. Témoignage de Bentink ſur les Mancheous, 566. Uſage commun des langues Chinoiſes & Tartares. Ouvrages & Dictionnaire Tartare. Ordre & diviſion de ce Dictionnaire, *ibid.* Singularités de la langue Tartare, 567. Richeſſe de la langue Tartare. Combien de mots pour exprimer un Chien. Il y en a beaucoup plus pour le Cheval, *ibid.* Quatre manieres d'écrire des Mancheous, 568. Leurs pinceaux & papier, 569. Obſervations entre le Prince héréditaire de la Chine & le Pere Parennin ſur les langues Européennes & Tartares, *ibid* & 570. Concluſion de cet entretien, 571 Voyage dans la Tartarie Orientale par le P. Ferdinand Verbieſt, Jéſuite, *ibid & ſuiv.* Table de la latitude & longitude de la Tartarie Orientale, 577. Etendue & bornes de la Mongalie ou Pays des Mongols, Monguls ou Mongals, 578. Pays des Tartares Kalkas, *ibid.* Empires de Catay ou Kitay, & de Kara-kitay, 579. Grands évenemens dont le Pays des Mongols eſt le théâtre ou la ſource. Diviſion de ces Peuples. Tartares Karchins. Propriétés de leur Pays. Ils contribuent à la conquête de la Chine, *ibid.* Pays des Tartares Korchins, 580. Royaume de Nayman & Tartares Nagmans Tartares Ohans. Tartares Tumets. Autres Pays, *ibid.* Tartares Oubiots & Parins, 581. Tartares Kechictens. Tartares Uchu-mu-chins, ou Urſimuſins. Tartares Charots. Arukorchins, & Abahanars. Autres Pays Mongols. Tartares Hoachits, Sonhiots, Abahays & Twinchuz. Autres Pays des Tartares, *ibid.* Tartares Kalka-targars, 582. Tartares Maomingans, Urats, Ortez ou Orthes, ou bien Ortus. Les Mongols diverſement nommés. Pourquoi les Mongols appellés Moguls, Si-ta-tſes, & Tſau-ta-tſes. Origine de leur grandeur. Remarques ſur les noms de Mongols & de Tartares. Les Kalkas & les Eluths compris ſous leur nom, *ibid* & 583. Véritable orrographe du nom des Tartares, 583. Leur Langue & leur livres. Leur taille & figure. Leur occupation. Leur caractere, *ibid* Ils ſont propres aux affaires, 584. Leurs habits. Leur mauvaiſe odeur. Leurs armes. Ils font la guerre comme les Eluths & les Calmuks ou plûtôt Kalmuks. Leurs troupeaux. Maniere dont ils vivent, *ibid.* Leurs alimens & liqueurs, 585. Leurs Sépultures. Forme de leurs tentes. Leur commerce. Religion des Tartares Mongols. Caractere de leurs Prêtres, *ibid.* Stupidité du Peuple, 586. Dévotion des Grands. Quand la Religion de Fo introduite parmi les Mongols. Conjecture du Pere Gerbillon ſur la Religion de ce Pays, *ibid.* Gouvernement des Mongols, 587. Pays des Ortus. Grand nombre de Princes Tartares. Leur bonté pour leurs Sujets, *ibid.* Etendue & ſituation du Pays des Kalkas, 588. Origine des Kalkas. Rivieres qui arroſent leur Pays, *ibid.* Origine & deſtruction de pluſieurs Villes Mongoles, 590. Conquête de l'Empire de Kin ou Karay, 592. Réſidence des Princes Kalkas, 594. Kalka-te-tſes & Kalka-Mongous, *ibid.* Religion des Kalkas, 595 Nation des Uchu-mu-chins, 596. Cérémonies des jours de fête, *ibid.* Ancienne fierté des Khans Tartares à l'égard des Chinois, 597. Premieres conquêtes des Tartares, 598. Tartares Sirans. Erection de la Monarchie de Kin, *ibid.* Forma-

tion des Hordes Tartares, 599. Par quels dégrés ces Hordes se soumettent à l'Empereur de la Chine. Ordre des Bannieres Tartares, & titre de leurs Princes, *ibid.* Remarques sur le Gouvernement des Kalkas, 600. Combien le Khan des Kalkas est redoutable à la Chine, 601. Stérilité des régions Tartares. Animaux qu'on y trouve, *ibid & suiv.* Peaux du Pays des Kalkas, 603. Pêche des Mongols, *ibid.* Agriculture du Pays des Mongols, 604. Simples & autres plantes des Mongols, *ibid.* Table des situations des Places dans la Tartarie Occidentale, 605. Eclaircissement sur cette Table, *ibid.* Autre Table, 608. Guerres entre les Kalkas & les Eluths, VII. 1. Nombre & division des Kalkas, 2. Etats & résidences de leurs trois Khans. Leur puissance. Montagne la plus considérable de la Tartarie. Causes de la guerre entre les Kalkas & les Eluths, *ibid.* L'Empereur de la Chine entreprend de concilier les Kalkas, 3. Orgueil du Lama des Kalkas, *ibid.* Le Roi des Eluths attaque le Lama des Kalkas, 4. Les Kalkas se divisent. Ils sont battus par les Eluths, *ibid.* Kaldan sollicité en leur faveur, 5. Réponse de Kaldan. Les Kalkas se soumettent à l'Empereur de la Chine. Guerre entre les Chinois & les Eluths, *ibid.* Premiers avantages de Kaldan, 6. Bataille dont le succès indécis. Traité de paix. Adversité de Kaldan. Kaldan recommence la guerre, *ibid.* Planche ou figures de Tartares Orientaux, 7. Pays de Kokonor, 11. Bornes du Pays des Eluths, *ibid.* Celles que Bentink lui donne, 12. Hauteur de la terre dans le Pays des Eluths, 14. Combien le vent y est froid, 15. Ce qui forme les Deserts de la grande Tartarie. Sa fertilité dans les autres lieux. Elle est presque sans arbres. Animaux du Pays des Eluths, *ibid.* Villes du Pays, 16. Les noms de Kalmuks ou Kalmouks sont des sobriquets. Par qui les Mongols & Tartares chassés de la Chine. Figure des Eluths, *ibid.* Figures de leurs femmes, 17. Leur habillement d'Hiver & d'Eté. Couleur aimée des Tartares. Leurs troupeaux, *ibid.* Leurs alimens, 18. Liqueur qu'ils tirent du lait de leurs jumens. Passion des Eluths pour les liqueurs fortes. Leur caractere moral. Leur mariage & leurs enfans, *ibid.* La Polygamie peu incommode aux Eluths, 19. Respect des enfans pour leur pere. Si les Eluths exercent la magie. Forme des hutes dans le Pays des Eluths. Logemens des Seigneurs, *ibid.* Logemens des Mancheous, 20. Cheminées singulieres. Chariots Tartares pour le transport de leurs hutes. Monument découvert dans un Desert de la grande Tartarie, *ibid.* Jugement sur cette découverte, 21. Elle est comparée à celle de Paul Lucas dans l'Asie mineure. Ville déserte découverte par les Russiens. Forme & sujet des feuilles de papier de soie, *ibid.* Autres découvertes, 22. Embarras des Savans de l'Europe sur des écrits mystérieux des Eluths, 23. Ce qu'on en trouve dans l'Histoire de l'Académie des Inscriptions. Squelettes qui se trouvent sur les Montagnes de Tartarie avec diverses choses précieuses, *ibid.* Entreprise pour piller ces tombeaux, 24. Raisons qui empêchent le commerce en Tartarie. Esclaves des Tartares. Leurs chasses, *ibid.* Cycle par lequel ils divisent l'année, 25. Comment ils divisent le tems. Histoire & Gouvernement des Eluths divisés en trois branches, savoir; Kalmuks, Songaris ou Jongaris, Koshatis & Torgautis, *ibid.* La troisieme branche est sous la protection de la Russie, 26. Rétablissement des Eluths. Origine de Kaldan leur Monarque, *ibid.* Destruction des Eluths, 28. Observations sur les possessions des Eluths, *ibid.* Planche des figures de Tartares Kohonors, 29. Eluths Koshotis, ou Tartares de Kohonor. Eluths Ayukis. Etendue du Pays de Kohonor ou Kohonol. Situation de ce Pays. Montagnes inaccessibles qui le séparent des Pays voisins, *ibid.* Les Kohonors son proprement les Eluths, 30. Titres de leurs Princes. Comment ils deviennent Tributaires de la Chine. Commerce des Eluths favorisé à la Chine, *ibid.* Gouvernement & forces des Eluths, 31. Leur division en Hordes. Quels en sont les Chefs. Subordination des Chefs au Khan. Remarques sur le nom Khan, *ibid.* Titre des Princes du Sang des Eluths, 32. Comment se fait l'élection d'un Khan. Si les Tartares font des sacrifices sanglans à la mort de leurs Khans, *ibid.* Résidence du Khan des Eluths, 33. Forme d'un Camp Tartare. Forces des Tartares Eluths. Leurs armes, *ibid.* Leur maniere de combattre, 34. Forme de leurs Bannieres. Ils hazardent tout à la guerre, *ibid.* Revenus des Khans, 35. Origine du nom de Kalmuks, *ibid.* Origine & premiers progrès des Tartares & des Mongols, 36. Fondation de leurs Monarchies, 37. Tatar & Mungl ou Mogul Princes Tartares, & leurs Empires. Guerres des deux Nations. Caractere de Mungl, & ses descendans. Caractere singulier d'Oguz autre Prince Tartare, *ibid. voy.* Oguz. Ruine de l'Empire Mogol, 40. Fuite des derniers Princes de l'Empire Mogol qui forment un nouvel Etablissement. Comment les Mongols quittent leur retraite, *ibid.* Fête anniversaire à cette occasion, 41. Nouvel Empire des Mongols. Succession des Khans Tartares, *ibid.* Table des Empereurs Tartares & Mongols, 43. Désordre de la Chronologie, 44. Exagérations dans les années de chaque regne, *ibid.* Remarques sur ce qui précede, 45. Division des Tartares en Tribus, 46. Tribu des Tartares, 47. Tribu des Naymans, 48. Quarante cinq Tribus Mongoles ou Mungls, 49 *& suiv.* Peuples Kitayens, 51. Neuf autres Tribus Mongoles, 52. Carte du Katay ou Empire de Kin, 53. Les Naymans attaquent Jenghiz-kan, 55. Les Naymans défaits dans une bataille sanglante, 56. Exploits des Généraux Mongols, 62. Les Mongols défaits par le fils de Mohammed, 65. Stratagême de

leur Général, *ibid.* Les Mongols poursuivent le Sultan Mohammed, 66. Diverses Provinces conquises par les Mongols, 67. L'Empereur de Kin assemble tous les Princes ses Tributaires, 73. Les Mongols s'accroissent, 74. Le Prince Tatar cité, *ibid.* Mouvement dans toute la Tartarie, 76. Empire des Kitans & des Kins, 79. Dynastie de Lyau. Syetaus & Si-taus, autres noms des Kitans. Origine des Kins. Les Kitans nommés aussi Liaus & Lyaux. L'Empire des Kins porte aussi le nom de Kitay ou du Katay. Occasion des guerres de Jenghiz-khan contr'eux, *ibid.* Ressentimens de Jenghiz-khan contre les Kins, 80. Préparatifs des Kins pour leur défense. Les Mongols attaquent l'Empire des Kins, *ibid.* Un Général des Kins détrône son Empereur & le fait mourir, 82. Les Mongols battus par Hujaku Général des Kins, 83. Mesures des Kins pour leur défense, *ibid.* Ravages des Mongols, 84. Propositions qu'ils font aux Kins. La paix se conclut entre les Mongols & les Kins; & à quelles conditions, *ibid.* Un Général Mongol cherche l'Empereur des Kins, 88. Allarmes de l'Empereur des Kins, & conseils qu'on lui donne. Il choisit le plus pernicieux. Divers exploits de guerre, *ibid.* Avanture d'un Prince du Sang de Lyau, 90. Ce Prince est le Fondateur de l'Empire Occidental des Lyaus ou des Kitaus, 91. Année Mongole du Serpent, 92. Célebres Ambassades de l'Empereur des Kins à Jenghiz-khan, *ibid.* Réglement pour les conquêtes de Jenghiz-khan à l'Ouest de la Tartarie, 94. Guerre contre les Kins, 95. Générosité d'un de leurs Généraux. Les Officiers Kins d'une garnison se tuent volontairement, *ibid.* Défaite des Kins par les Mongols, 96. Ravages des Mongols dans le Royaume d'Hya, 98. Succès de la guerre contre les Kins, 100. Mort généreuse d'un Gouverneur & de toute sa famille, *ibid.* Tribus de Tartares, Mongols, Naymans, Kara-its & autres, citées, 101. Noms Tartares & Chinois des Empereurs Mongols, *ibid.* Lac de Kokonor nommé Si-hay ou Mer Occidentale, 108. Deux entreprises des Mongols pour conquérir le Tibet, 112. Le Khan des Eluths Dsongaris possede la grande Tartarie, 129. Le Tibet ravagé & les Lamas transportés en Tartarie, *ibid.* Les Tartares Orientaux nommés d'abord Nuches, changent ce nom en celui de Kins, 143. Tribu des Naymans, citée, 155. Carnage des Vigurs & des Naymans, 190. Les Kalmuks surprennent les Usbeks, 192. Les Kalmuks maltraités par Abulghazi, 197. Ce dernier leur fait grace après les avoir humiliés, 198. Planche de figures des femmes de la Tartarie Septentrionale, 212. Tribut que les Bukkariens payent aux Tartares, 213. Tartares Jagatays. Erreur de nos Géographes. Les Tartares Usbeks de la grande Bukkarie sont fort civilisés, *ibid.* Planche de figures de Tartares Taguris, 236. Partie de la grande Tartarie nommé Turkestan, 239. Fin de l'Empire des Turcs dans la Tartarie, *ibid.* Empire des Kitans ou des Liaux d'Occident, 241. Conclusion de l'Histoire des Turcs en Tartarie, *ibid.* Tartares Nogays, 245. Premiers voyages des Missionnaires en Tartarie, 247 *& suiv.* Autres Voyageurs qui ont rapport à la Tartarie, 249. Ambassade du Pape au Grand Khan des Tartares, 250. Présens faits à l'Empereur des Tartares, 254. Propriétés du Pays des Mongals, 255. Figure des Tartares, 256. Leur caractere. Punition pour les crimes. Dégrés auxquels ils se marient. Leur Religion. Purifications par le feu. Superstitions Tartares, *ibid.* Anciens Habitans de la Mongalie, 257. Mongals-yekas, ou les grands Mongals. Mongals-sus ou Mongals-d'eau Ce qu'un Auteur dit des Kitayens, *ibid.* Etat de la Milice Mongole du tems de Jenghiz-khan & sa discipline, 259. Armes offensives & défensives, *ibid.* Méthode des Mongals pour traverser les Rivieres, 260. Objection Tartare, 261. Ambassadeurs Tartares envoyés à S. Louis, 263. Sujet de cette Ambassade. Doute sur la conversion du Grand Khan, *ibid.* Princesse Tartare supposée Chrétienne, 264. Plaine habitée par des Tartares: Ses anciens Habitans, 266. Religion des Mongols, 273. Froid extrême du Pays, 277. Réponse de l'Empereur Tartare à des Envoyés à qui il accorde deux mois de repos, 278. L'Impératrice visite l'Eglise Nestorienne, 280. Fêtes Tartares, 290. Lieu où les Tartares défont les Turcs, 296. Observations d'un Auteur sur l'état des Infideles & sur la conversion des Tartares, *ibid.* Mœurs & usages des Mongols, 297. Différence de leurs habits pour chaque Saison. Parure de tête. Habits des femmes, *ibid.* Etrange coeffure, 298. Comment les femmes sont à cheval. Forme des maisons Tartares: Elles sont mobiles, *ibid.* Disposition d'un camp ou d'une Cour Tartare, 299. Ordre intérieur des maisons. Magasins. Animaux qui servent de nourriture aux Tartares, *ibid.* Cuisine des Tartares, 300. Ce qu'ils font des restes d'un festin. Leurs liqueurs. Usages du lait de Vache, *ibid* Leur maniere de traire les Jumens, 301. Réjouissances des Tartares. Cérémonies dans leurs festins, *ibid.* Leurs mariages, 302. Partage des occupations entre les hommes & les femmes. Leur malpropreté, *ibid.* Ils craignent le tonnerre, 303. Leurs exercices. Superstition pour les malades. Deuil en usage. Tombeaux Tartares, *ibid.* Leur Justice, 304. Punition des crimes. Office des Prêtres. Ils entendent l'Astrologie judiciaire, *ibid.* Devins Tartares, 305. Effets tragiques d'une imposture de ces Devins ou Prêtres, *ibid.* Autres excès des Prêtres Tartares, 306. Pouvoir que Rubruquis leur attribue. Lettre d'un Khan Tartare à S. Louis, *ibid.* Tartares qui se soumettent à Jenghiz-khan, 323. Prêtres de Tartarie, 325. Tours de magie que Polo leur attribue, 326. Leurs Monasteres,

ibid. Caractere des Tartares, 348. Leur calcul du tems, 349. Mariages qui ſe font après la mort. Diviſion & diſcipline des troupes Tartares. Comment ils ſe nourriſſent dans leurs marches. Punition pour le vol. Religion que Polo leur attribue, *ibid.* Premiers Empereurs des Tartares, 350. Ordre de la Table du Khan Tartare, 355. Défenſe de toucher au Seuil Impérial. Fête anniverſaire de la naiſſance de l'Empereur. Fête du nouvel an, *ibid.* Reſpect qu'on porte au Palais Impérial, 356. Chaſſes Tartares, *ibid.* Deux Cours ſuprêmes des Barons, 358. Miſſions & lettres des Papes à divers Princes Tartares, 375. Autres communications des Papes avec la Tartarie, *ibid.* Deſtruction des Tartares Nogays, 393. Superſtition de quelques Tartares, 398. Ambaſſadeurs Eſclaves en Tartarie, 401. Quelques uſages des Tartares, 419. Lac de Kokonor nommé grande Mer, 427. Effet des inſtrumens de mathématiques ſur un Prince Tartare, 429. Carte de la Tartarie Occidentale pour ſervir à l'Hiſtoire générale des Voyages, 444. Chaleurs de Péking & froid de la Tartarie dans la Canicule, 446. Elevation du terrein de la Tartarie, *ibid.* Cauſe du froid dans une partie de la Tartarie, 457. Entrée du Pays des Kalkas, 458. Bœuf ſauvage de Tartarie, *ibid.* Prince Kalka fugitif, 459. Uſage des Kalkas en Hiver, *ibid.* Viſite d'un Prince Kalka, 461. Complimens de l'Empereur & du Lama des Kalkas. Feſtin à la Tartare. Précautions qu'on prend à la Chine contre les Eluths, *ibid.* Figure d'un Loup de Tartarie, 463. Le Khan des Eluths retourne dans ſes Etats, *ibid.* Camps des Mongols, 465. Haras de l'Empereur des Mongols, 466. Vie des Kalkas, 472. Laideur de leurs femmes, 473. Leur guerre contre les Eluths. Carte de la Tartarie Orientale, *ibid.* Vie miſérable de Tartares Sujets d'un Tayki, 478. Tartares des Montagnes, 482. Difficulté ſur le Pays des Kalkas, 492. Tartares qui veulent ſe ſoumettre aux Chinois, 495. Miſérable état des Kalkas, 502. Miſere d'un jeune Khan Kalka, 503. Les Mongols n'aiment pas les Jéſuites, 517. Le Khan des Eluths s'avance contre les Vaſſaux de l'Empire, 524. L'Empereur ſe diſpoſe à marcher contre les Eluths, *ibid.* Les punitions ne déshonorent point entre les Tartares, 534. Uſage de la Milice Tartare de la Chine, 539. Lutteurs Tartares, 544. Grande chaſſe à l'aide des Mongols, 548. Un Seigneur Chinois dépêché aux Princes Kalkas; & qui ſont ces Princes, 550. Préparatifs pour l'hommage des Kalkas, 555. Lama Kalka, 556. Sa figure & ſon habit. Premiere audience pour les Princes Kalkas, *ibid.* De quoi elle eſt ſuivie, 557. Ordre obſervé pendant l'hommage *ibid.* Préſens de l'Empereur aux Princes Kalkas, 559. Cuiraſſes Tartares, 560. Viſite des Princeſſes Kalkas, 564. L'Empereur de la Chine ſe rend au Camp des Kalkas, *ibid.* Les Kalkas prennent congé de ſa Majeſté, 565. Déclaration de l'Empereur au Khan des Eluths, *ibid.* Zele des Mancheous pour le ſervice de l'Empereur, 574. Viandes préparées par l'Empereur à la maniere Tartare, 575. Route de Péking en Tartarie, 581. Punition de deux Kalkas pour avoir entrepris de voler des chevaux, 582. Explications avec le Khan des Eluths, 586. Nouvelles des Eluths, 587. Limites de la Tartarie Chinoiſe, *ibid.* Eclairciſſemens ſur les projets du Khan des Eluths, 588. On reçoit des nouvelles de l'armée des Eluths, 589. Nouvelles des Eluths, 591. Eclairciſſemens qu'on reçoit d'un Lama & de deux Eluths. Etat de l'armée des Eluths, *ibid.* L'Empereur de la Chine députe au Khan des Eluths, 593. Propoſitions qu'il lui fait, 594. Une eſcorte Chinoiſe maltraitée par les Eluths, 595. Explications qu'on reçoit de la part des Eluths, 596. Nouvelle députation au Khan des Eluths, 597. Lumieres qu'on reçoit ſur leur ſituation, 598. Les Eluths commencent à fuir. Deſerteur pris pour un eſpion: Son récit, *ibid.* On pourſuit les Eluths, 599. Ambaſſadeur du Khan des Eluths ou du Dalai-Lama, 601. Eluths qui ſe préſentent, 607. Les Mongols aident à la chaſſe de l'Empereur, 610. Chaſſeurs Mongols récompenſés, 614. Seigneur Eluth qui ſe rend à l'Empereur, *ibid.* Le Khan des Eluths propoſe la paix, 615. Fête donnée aux Mongols d'Ortous, *ibid.* Rencontre d'un corps de Tartares, VIII. 15. Bonne diſpoſition des Princes de Kokonor, 22. Viſite qu'un Régule Kalka fait à l'Empereur de la Chine, 26. Etabliſſemens des Eluths ſoumis, 29. Pays de Karchin, 33. Pays de Parin, 38. Réſidence du Régule de Parin & des Princes de ſa Cour, *ibid.* Politeſſe d'une Comteſſe Mongole, 39. Séparation des Pays de Parin & d'Uchu-muchin, *ibid.* Séparation du Pays d'Uchu-muchin & des Kalkas, 42. Pays voiſins de celui d'Uchu-muchin, 43. Conférences des Kalkas. Leur viſite & cérémonies qui l'accompagnent, 45. Commencemens des conférences, *ibid.* Suite des conférences, 46. Préſens mutuels des Tajins, de l'Empereur de la Chine & des Princes Kalkas. Etat de la Nation des Kalkas. En combien d'Etendards ils ſont diviſés. Autorité de leurs Chefs, *ibid.* Noms & forces des dix Princes Kalkas, 47. Noms, & dequoi compoſés. Camps ou Réſidences de dix Princes Kalkas, *ibid.* Ancien état des Kalkas, 48. Champ de bataille où les Eluths ſont défaits, 56. Fraiſes de Tartarie, 58. Aſſemblée des Kalkas de l'Orgon, 60. Témoignage d'un jeune Voyageur Kalka, *ibid.* Etabliſſement des Kalkas après la ruine de Tuſiétu-han, 62. Ils ſont diviſés en trois Etendards. Leurs trois Chefs, *ibid.* Camp d'un Prince Mongol, 64. Anciennes limites des Mongols & des Kalkas, *ibid.* Amazones Tartares, 479. Révolution cauſée par les Tartares, IX. 413. Barbarie d'un Général Tartare, 417.

Les Tartares levent le siége de Pékin, 410. Ambaſſade Tartare à la Cour de la Cochinchine, 423. Tous les Habitans d'une Ville Tartare créés Prêtres, 424. Ville Capitale de la Religion Tartare, *ibid.* Le Pays de Mogoliſtan, Patrie des Mogols Tartares, X. 212. Uſage biſarre des Tartares, XI. 501.
Tartarico (Bello), *voy.* Bello Tartarico.
Tartarie, *voy.* Tartares.
Taruga, ou Alpaca, animal, XIII. 315.
Tary, liqueur, IX. 39. Cette liqueur, nommée auſſi Soury, vient du Cocotier, XI. 452.
Tarzimam (Muſtafa), Renégat Italien, II. 129 & 130.
Tas, ou Koki, Mouſſe, XI. 706.
Ta-ſa, Village, V. 133.
Taſco, Bourgade, XII. 459 Ville de Taſco, 522.
Tash kant, ou Al-shash, Ville, VII. 165. Nommée auſſi Taskand, 210. Ville de Tashkand, 242. C'eſt une Capitale, 244.
Tashkg-pruk, Place, VII. 191.
Tashli-ghermish (Canal de), VII. 188.
Taſima, ou Tanſitju, Province, X. 553.
Taſimakan, grand Bazar, X. 144.
Taskand, Ville, *voy.* Tash-kant.
Taskant, Ville, *voy.* Taskaut.
Taskaut, Ville, VII. 38. Nommée auſſi Taskant, 57.
Taskend, Ville, VII. 377.
Tasko, Empereur Japonois, X. 496.
Taſlim, hurlement d'un Eléphant pris pour ſalutation, X. 245.
Taſman (Abel Janſen), Hollandois, découvre des Terres auxquelles il donne ſon nom, XI. 201. Son Voyage aux Terres Auſtrales inconnues, 209. Départ de Batavia. Nom qu'il donne à une Terre, *ibid.* Route projettée, 210. Taſman, Cité, *ibid.* Son retour à Batavia, 214.
Taſore, Pays, *voy.* Acra & Akra.
Taſſacortes, deux Manufactures de Sucre dans l'Ile de Palma, II. 243.
Taſſai, X. 554.
Taſſal, Empereur de Fonia; ſa viſite, ſon habillement & ſon eſcorte, III. 79 & *ſuiv.* Propriétés de ſon Pays, 80.
Taſſe, ou Daſſe, Village, III. 619.
Taſshkam, Région, VII. 192.
Taſſo, Ile de la Riviere de Sierra-Leona, III. 232, 483.
Tata, Ville, VII. 430. Province de Tata, X. 233.
Tarah, Capitale, X. 103.
Tatai (Montagnes de), X. 517.
Ta-tan, titre de Chancelier Chinois, V. 352 & *ſuiv.* Fête célebrée chez le Grand Ta-tan, 360.
Ta-tang, titre de Préſident, VI. 415.
Tatar, Prince, & ſa Nation, VII. 37. Cité, 74.
Tatare, animal de deux eſpeces, XIV. 152.
Tatarie, *voy.* Tartares.
Tatas-blancs, Peuple, VII. 76.
Taten, titre du plus vieux des Enfans Talapoins, IX. 287.
Tatluques, Peuples, XII. 524.
Ta-tok, Commandant de la Milice Chinoiſe, V. 386, 388, 389, 391.
Ta-tong-yang, Riviere, VI. 514.
Tatou, ou Mulica, animal, XIV. 154. Tatou du Breſil & ſes propriétés, 291. Figure de cet animal, nommé auſſi Armadille, XV. 218.
Tats, Dria, ou Dſia, Dragon imaginaire, X. 665.
Ta-tſan, Village, V. 348.
Tatſe-ke-ching, nom de Tartares, VI. 553.
Tatſinbaria, X. 550.
Tatſmaki, colomnes d'eau, X. 651. Dragon d'eau imaginaire de ce nom, 665.
Tatta, Province, X. 195.
Tattanour, Ballliage, VIII. 517.
Tattenango, Village, XI. 528.
Tattenni, X. 553.
Tatton (John), Anglois, Pilote du Vaiſſeau que Samuel Caſtleton commande, écrit la Relation du Voyage de ce Capitaine, II. 114. Baie avantageuſe qu'il ne nomme point, 115. Grande Ile dont il ne dit pas le nom, 116. Il paroît le même que Matton, 119. Ce qu'il confeſſe ſous ce dernier nom. Ce qu'il fait obſerver ſur les courans & tournans, *ibid.* Il peſe une anguille de vingt-cinq livres, 120.
Tatusquoyaou-Secahigan, grand Lac, XIV. 655.
Tatz-Banna, ou Kitz, Limonier, arbre, XI. 699.
Tau, titre d'Officier Chinois, VI. 139. C'eſt auſſi le nom d'une monnoie, 217. Idole de ce nom, 409. Un Roi de Corée appellé Tau, 512.
Tau-chan-i, petite Ville, où les Beſtiaux ſont nourris de féves noires, V. 486.
Tau-chen, Ville, ſans murs, V. 496.
Taucole, feuille, VIII. 532.
Taufoe, aliment de la Chine, V. 280.
Tau-hu, ſorte d'aliment Chinois, V. 355.
Tau-jen-jeen, ou Ti-tay wen, Ville, V. 344.
Tauk, nom d'une année, VII. 184.
Tauko, arbre, *voy.* Sindant.
Tau-kya, Secte, VI. 469.
Taulay-khan, Prince Tartare, fils de Jenghiz-khan, VII. 32. Cité, 64. Expédition de ce Prince, nommé auſſi Taulay, 67, 68. Taulay, cité, *ibid.* Il aſſiége Maru. Comment il traite les Habitans de cette Ville. Siége d'Herat, fort ſanglant, *ibid.* Il gagne les Habitans par ſes offres, 69. Cité, *ibid.* Emploi de ce Prince, & ſa mere, 71. Cité ſous le nom de Tauley, 84. Exploits de Tauley & du Prince des Igurs, 93. Tauley nommé Régent de l'Empire, 100. Il eſt aimé de ſon pere & eſtimé des Tartares. Qui eſt ſa mere, *ibid.* Cité, 101.
Tauley, Prince, *voy.* Taulay-khan.
Tauli, claſſe de Mandarins, VI. 426. Prince Tartare de ce nom, VII. 47.
Taunak, petit-fils de Japhet, découvre l'uſage du ſel, VII. 37.

Tauquiday, Riviere, IX. 405.
Tauranzi, Prince Tartare, VII. 48.
Taureau de Mer, ou Poiſſon cornu, & ſa deſcription, III. 635. Vertu d'une pierre qui croît dans le fiel du Taureau, VI. 83. Taureaux extraordinaires, VII. 324. Leur nom, 331. Taureaux d'une groſſeur & force extraordinaires, 378. Taureau du Japon, X. 666. Multiplication ſurprenante de Taureaux, XI. 124. Maniere de les tuer. Maniere de les prendre, *ibid.* Prodigieuſe quantité de Taureaux au Paraguay, XIV. 148.
Tauris, Ville, VII. 117. Route de Tauris au Catay, 408. Cette Capitale paſſe pour l'ancienne Ecbatane, IX. 88.
Tauriſma, Pays, XIII. 514.
Taurus (Mont), *voy.* Caucaſe (Mont).
Tauſe, & Mauſe, Peuples, VII. 285.
Tau-ti, titre d'un Officier Mandarin, VI. 396.
Tautſe, Secte, VI. 51. Doctrine de cette Secte, 323. Cette Secte exerce la Chymie & la Magie, 324. Liqueur d'immortalité qu'elle prétend avoir découverte. Duperie d'un Empereur. Progrès de cette Secte. Honneurs rendus à ſes Prêtres, *ibid.* Abus qu'ils font de la crédulité d'un Empereur, 325. Autres abus qui augmentent le crédit des Prêtres & leurs impoſtures, *ibid.* Remarques de l'Auteur, 326. Livre du Tau-tſe, par qui écrit, *ibid.*
Tauwa, nom des Livres du Pentateuque, VI. 356.
Tau-ye, titre de Gouverneur, VI. 51.
Tavale, ſorte d'inſtrument de guerre, V. 101.
Tavalli-Bachian, Ile, II. 143. Une autre Ile, nommée ſimplement Tavalli, *ibid.*
Ta-vang-ye: Cérémonies obſervées aux funérailles de ce Prince Chinois, VI. 154.
Tavarcarré, groſſe noix, VIII. 254.
Tavay, Ville, IX. 566.
Tavebotrech, arbre, & vertu de ſon bois, VIII. 617.
Tavernier, Auteur, cité, VII. 104, 109, 114, 115, 117, 131, 249, 423. Supplément tiré de cet Auteur, 431. Cité, 535. IX. 65. Remarques critiques ſur cet Auteur, 91 & *ſuiv.* Erreurs de Tavernier, 105 & *ſuiv.* Autre erreur du même Auteur, 121. Son départ d'Ormuz pour les Mines de Diamans, 519. Danger dont on ſe délivre par induſtrie. Etrange effet du Tonnerre, *ibid.* L'Auteur arrive à Maſulipatan, 520. Il eſt obligé de ſe rendre à Gandicot: Sa route & Pagodes qu'il viſite, *ibid.* & 521. Cité, 523, *ibid.* Rencontre d'un Officier du Général du Roi de Golkonde, 524. Tavernier arrive à Gandicot, 525. Il y trouve un Canonier François, 526. Il eſt bien reçu du Nabab, *ibid.* Ses obſervations dans la tente de ce Général, 527. Il ſe met en chemin pour Golkonde, 528. Chez qui il deſcend à Golkonde, 530. Tavernier ſe rend à la Mine de Diamans de Raolkonda, *ibid.* Ses obſervations, 531 & *ſuiv.* Heureuſe avanture de l'Auteur, 533. Son retour à Golkonde, 534. Son voyage à la Mine de Coulour ou Gani, 535. Autre voyage qu'il fait à la Mine de Diamans de Bengale, 537. Il ne peut vendre ſes perles à Golkonde, 539. Réponſe qu'il fait à un Eunuque. Il quitte Golkonde pour ſe rendre à Surate, *ibid.* Cité, 542, 543. Occaſion qu'il a de connoître le Pays ou Royaume de Tipra, 545. Cité, 550, 552, *ibid*, 553, 559. Erreur de Tavernier rectifiée par Daniel Sheldon, 560. Tavernier contredit par Sheldon, 567. Il ſe contredit lui-même, *ibid.* Naiſſance, fortune & caractere de Jean-Baptiſte Tavernier, X. 122. Il eſt ennobli, *ibid.* Perte qu'il fait, & ſa mort, 123. Ses voyages dans l'Europe & récit qu'il en fait, 124 & *ſuiv.* Ses voyages dans l'Indouſtan, 131. Sa méthode utile à la Géographie, 132. Son voyage de Surate à Agra par Brampour & Seronge, *ibid* & *ſuiv.* Rencontre de cinquante-ſept Fakirs & de leurs Chefs, 140. Vengeance d'une Princeſſe, dont il eſt témoin, 141. Il obtient la permiſſion de voir le Palais Impérial d'Agra, 142 & *ſuiv.* Il viſite pluſieurs Villes de l'Empire Mogol avec Bernier, 148. Ce qu'il voit dans une Pagode, 152. Il ſe ſépare de Bernier, 156. L'Auteur eſſaie ſi les Crocodiles ſentent un coup de fuſil, *ibid.* Sa généroſité, 157. Privilége qu'il obtient, 158. Route qu'il tient de Daca à Caſambazar. Diſgrace qu'il eſſuie, *ibid.* Le Grand Mogol lui fait voir ſes joyaux, 159. Deux Voyages de Surate à Golkonde, 161. Ses remarques ſur diverſes Places, 162. Lettres que Scha Eſt-Kham lui écrit, *ibid.* L'Auteur joint ce Nabab au ſiége de Choupar, 163. Il fait deux Voyages par terre de Surate à Goa, 164. Son jugement ſur Goa, 165. Entretien de Tavernier avec l'Inquiſiteur, *ibid.* Il eſt mêlé dans l'affaire de du Belloy, 168. Son voyage dans l'Ile de Java, 172. Il paſſe à Bakanor, *ibid.* Dans quel lieu il trouve le Roi, 173. Fermeté de Tavernier dans une tempête, *ibid.* Perte de quatre hommes dans une Chaloupe, 174. Changement du vent qui ſauve le Vaiſſeau, *ibid.* On ſuit le conſeil de Tavernier, 175. Ses obſervations à Point-de-Galle. Jugement qu'il porte de la conduite des Hollandois, *ibid.* Comment il eſt reçu à Batavia, 176. Affaire dangereuſe qu'on lui ſuſcite, 178. Avantage qu'on prend ſur lui, *ibid.* Tavernier retrouve un de ſes freres, 180. Eloge qu'il en fait. Voyage de l'Auteur à Bantam. Son inquiétude, & d'où elle vient, *ibid.* Frayeur que l'hiſtoire de deux François cauſe à Tavernier, 182. En quel état il trouve le Roi de Bantam, *ibid.* Tavernier expoſé à périr par la main d'un furieux, 183. Son frere tue cet ennemi, 184. Embarras de Tavernier pour les Requenings ou comptes, 186. Il eſt trompé par le Général Hollandois, 187. Dédommagemens qu'il reçoit, 188. Formalités qu'il obſerve à ſon

embarquement. Son retour en Europe Ses observations au Cap de Bonne-Eſpérance, *ibid.* Cité, 194, 247, 318, 322 & 323, 329. XI. 275, 467, 676, 681 *& ſuiv.*
Tavila, ſorte de bois de Sandal, IV. 643.
Tavires, race d'Inſulaires, VIII. 340.
Tavoa de Cabo, *voy.* Table (Montagne de la).
Tavon, Oiſeau ſingulier & ſes propriétés, X. 411.
Tavora, François de), Portugais, ſe préſente devant Ormuz, I. 103. Il prend un Vaiſſeau, *ibid.*
Tawer, Bourg, VIII. 463.
Taxapaian, petite Riviere, qui contient quantité d'argent, XIV. 71.
Taxen, Ile, *voy.* Lapins (Iles des).
Taxilacous, Hermites, IX. 463.
Tay, Ville, en Gallice, III. 414. Belle Riviere de ce nom, V. 240. Lac du Tay, 340. Signification de mot, VI. 323.
Tayabas, Province, *voy.* Calilaia.
Taya, Khan des Naimans, VII. 54.
Tayang, Villé, V. 341. Roi de ce nom tué dans une bataille, VII. 77.
Taybayba, arbriſſeau, II. 235.
Tay-chang-fu, Tribunal, VI. 423.
Tay-cheu-fu, Ville, VI. 66. ſorte de Raye qu'on y prend, 70.
Tay-ching, Ville, VI. 339.
Taychot, Prince, tué, VII. 73.
Tayco Sama, Empereur Japonois, X. 575.
Tayde (Pedro de): Bon conſeil de ce Portugais, qui n'eſt pas ſuivi, VIII. 103. Ce bon Pilote eſt égorgé par ſes Compatriotes, 104.
Taydican (Montagne de), IX. 439.
Taydo (Pedro), Voyageur Portugais, VIII. 173.
Taydu, Ville neuve, & ſa deſcription, VII. 326.
Taye (Simon de), Hollandois, eſt la premiere victime des Portugais, IV. 9.
Tayen, Ville, II. 13.
Tayes, Ville, II. 19.
Tay Fruſchama, grand Prince, dépouillé de ſes biens, II. 210.
Tay-ghis, Princes Mongols, *voy.* Tayki.
Tay-hia-ven, Village, V. 348.
Tay-hing-hyen, Tribunal, VI. 428.
Tay-ho, montagne, V. 385. Empereur de ce nom, VII. 79.
Tay-ho-tyen, Salle de l'Union & du Trône de la Chine, VI. 26.
Tay-hu-hyen, Ville, V. 497.
Tay-hya, Livre Chinois, VI. 298.
Tay hyo, Ville du troiſieme ordre, V. 529.
Tay jin, Château, VII. 329.
Tay-kau-tyen, Temple, & à qui dédié, VI. 52.
Tay ki; ce que c'eſt, VI. 347. Autres explications de ce titre, 348. Princes Mongols, nommés Tay-ghis ou Tay kis, ſans emplois, 587. Tay-ki, titre de Prince, VII. 1 & 2. Ils ſont auſſi appellés Tayshas ou Tayshis, 27. Viſite d'un Tay ki Kalka, 461. Comment un Tay-ki traite des Ambaſſadeurs, 463. Viſite de quelque Tay-kis, 475. Viſite d'un Tayki-Kalka, 477. Vie miſérable des Tartares Sujets de ce dernier Tayki, 478. Autre viſite d'un Tayki Kalka, *ibid.* Viſite de pluſieurs Taykis Kalkas, 501. Arrivée d'un Tay-ki Kalka, 593.
Tay-kia-ſa, Village, V. 348.
Tay-ko, petite Ville, V. 246. Titre d'honneur de de ce nom, VI. 513.
Tay-ko-hyen, Ville, V. 477.
Tay-ko-ſama, Empereur du Japon, VI. 559.
Taylan, racine, X. 418.
Tay-li-fu, Ville, VI. 485.
Tay-li-tſe, Tribunal, VI. 422.
Taylor, Contre-Maître d'un Vaiſſeau de Pyrates, III. 563. Il ſuſcite une conſpiration contre ſon Capitaine, 565.
Tay-lyau, Monarchie, VI. 598.
Tay-man, ou Youman; ſens de ces mots, VI. 131.
Tay mi-hoirni-Kans, Peuples, VII. 89.
Taymin, *voy.* Tayming.
Tay-ming, race Royale Chinoiſe, VI. 85. Citée ſous le nom de Taymin, 503. Fondateur de cette dynaſtie, VII. 103.
Tay-ming-fu, Capitale d'un Canton, VI. 10.
Tay-min-que, nom de la Chine, & ſa ſignification, VI. 7.
Taymura, Ile, *voy.* Suiſſima.
Tayn, montagne, VII. 506.
Tay ngan-cheu, Ville, V. 439.
Tayn-xou-xyen, Ville longue, XI. 502.
Tayoir, Famille Royale, *voy.* Tayſing.
Tayom, Plante, XIV. 383.
Tayouan, Port, VIII. 440.
Tayowan ou Takkaſaga, X. 620.
Tay-ping, ou Tey-tong, Place, V. 250. Nommée auſſi Tay-tong, 251. Village de Tay ping, 333. Situation de Tay-ping-fu, VI. 43. Elle eſt de la Province de Quang-ſi, 104 & 105. Son diſtrict vanté comme le meilleur de la Province, 106. Ses Habitans paſſent pour Barbares, & pourquoi, *ibid.*
Tay-ping fu, Place, *voy.* Tay-ping, ou &c.
Tay-ping-hyen, Ville, V. 453.
Taypol, Ville, où des Portugais ſont enfermés dans une étroite priſon, IX. 404.
Tay-po-tſe, Tribunal, VI. 423.
Tay-quang-ming, Temple; à quoi & à qui dédié, VI. 32.
Tayr, lait aigre & caillé, XI. 656.
Tayras, Peuple, XIV. 378.
Tayrel-khan, Prince Tartare, VII. 48. *voyez* Vang.
Tay-ſang Li-po vi, *voy.* Tay-ſing Lipovi.
Tayshas, titre de Prince, *voy.* Tay ki.
Tayshi, Prince, *voy.* Kodun.
Tayshis. de Princes, *voy.* Tay-ki.
Tay-ſing-Li-po-vi, Général, V. 286. Nommé auſſi Tay ſang Li-po-vi, 290 Il félicite un Amiral Hollandois, 303. Il ſurprend l'Ile d'A-moui & s'en ſaiſit. Sa conférence avec l'Amiral Hollan-

dois, *ibid.* Cité, 311. 312. Discours brusque de ce Général, 317. Il continue sur le même ton. Ce Général & les Officiers Tartares s'adoucissent. Conclusion du différend, *ibid.* Li-po-vi renonce aux affaires, 318. Il est nommé Conseiller d'Etat : Ce que cet Office lui coute, 320. Sa mort, 322.
Tay sua, Frere d'un Général Tartare, VII. 97.
Taytay, Place, X. 392.
Tay-ting, Empereur Chinois, VII. 127.
Tay-tong, Place, *voy.* Tay-ping, ou &c.
Tay-tong-fu, Ville, VI. 84. Sa situation, 85. Son commerce & productions de son territoire, 86. Cette Place nommée aussi Si-king ou la Cour Occidentale, VII. 81. Siége de cette Place, *ibid.*
Tay-sing, ou Tayoir, Famille Tartare qui occupe le Trône de la Chine, V. 523.
Tay-tsing-mwen, appartement Impérial, VI. 20.
Tay-tsong, Empereur de la Chine, publie un Edit en faveur de la Doctrine Chrétienne, VI. 358. Vertus de ce Monarque, 509. Refus qu'il fait d'une Princesse Chinoise demandée en mariage, VII. 135. Sa mort, 137.
Taywan, Place, V. 233, 235. Ile de Taywan, 285. Triste situation de cette Ile, 342. Une Colonie Hollandoise y est transportée, 391. Les Hollandois y bâtissent un Fort, appellé maintenant Fort de Zelande, & l'Ile porte le nom de Sakkanda en Langue Chinoise, 392. Sa description, *ibid. Voy.* Formosa, Baie ou Ile, &c.
Tay-wan fu, Ville, VI. 53. Ses rues, 58. Importance de cette Place, 59.
Tay-ya, sa signification, VI. 428.
Tay-yan, Khan d'une Tribu, VII. 48. Cité, 54, 55, *ibid.* Il meurt des blessures reçues dans une bataille, 56.
Tay-yuen-fu, Capitale, V. 450. Sa description, VI. 84 & 85.
Tay-zin, Royaume, V. 357.
Tayzuts, Peuples, VII. 53.
Tazi, Déesse, XII. 541.
Tazik, nom de Bourgeois, VII. 200.
Tchactas (Pays des), XIV. 739.
Tchainat, Ville, IX. 239.
Tchainatbourie, Village, IX. 204.
Tchaou-cou. *Voy* Talapoin.
Tchaou-Menang, titre de Président, IX. 254. Droits qui forment son revenu, 255.
Tchaou-Vat, Supérieur Talapoin, IX. 288.
Tchaudoul, sorte de voiture, X. 100.
Tcheampion, nom que les Siamois donnent à notre Monde, IX. 266.
Tchenau, Fleuve de l'Inde, X. 104. La Riviere nommée Tchenhave, paroît être la même chose, 205 *& suiv.* Elle est aussi appellée Chenab, 225.
Tchenhav, Riviere, *voy.* Tchenau.
Tcheu, valeur de ce Héros, & celle de sa Femme, VIII. 5 & 6.
Tchiai, Province, IX. 254.
Tchin-ywen-fou, *voy.* Chin-ywen-fu.
Tchirikow (Alexis), Voyageur Russien, XV. 170.
Tchouang-lan, ou Chwan-lan, Ville & son Plan, VI. 89.
Tchoukis, Peuple, X. 206.
Tchoun, Riviere, *voy.* Gemena.
Tchoupdois, ou Huissiers, X. 222.
Tchumna, Riviere, *voy.* Gemena.
Té, ou Maté, poisson à Coquille, X. 678.
Teat, Anglois, commande des Avanturiers, XI. 415.
Tebbo, Village, III. 631.
Tebelder, Royaume, IV. 451.
Tebendar, Riviere, VII. 245.
Tebet, Pays, *voy.* Tiber.
Tebeth, Province, infestée de bêtes farouches, VII. 331.
Tebuira, grand Village, X. 512.
Tecamalchadec, Place, XII. 386.
Tecames (Baie de), XI. 72. Sa description, 73. Ses dangers. Haine des Indiens du Pays contre les Espagnols, *ibid.*
Te-cheu, belle & grande Ville, V. 531.
Techischeac, Village, XI. 529.
Techo, Historien, XIV. 76. Le P. Techo, cité, 147.
Techucla, lieu, XII. 290.
Tecki-Tsyocku, ou Tsursusi, arbrisseau, XI. 709.
Tecoantepeque, Ville, XI. 378. C'est une Place maritime, XII. 460. Riviere de ce nom, 468.
Tecomahiaye, ou Tecomahuca, arbre, XII. 611.
Tecopal pitzahuac, arbre, XII. 611.
Tecubichporzin, Impératrice, *voy.* Teitalco.
Tecuitle, Dignité de Chevaliers, XII. 537.
Tedouvanatam, lieu, cedé aux François, IX. 632.
Tefé, lieu, XIV. 37. Riviere du Tefé, 38.
Tefi, ou Tesi, Roi d'Ardra, IV. 396.
Teggazza, Ville, & signification de ce nom, II. 293. Ville ou Canton de Teggazza, 531.
Tegin, Domestique Chinois d'un Comptoir Anglois, I. 475. Avis qu'il donne à ses Maîtres, *ibid*
Teguaquilla, lieu, XI. 545.
Tegurik-pira, Riviere, VI. 594.
Teianguts : Tribu de ce Peuple, VII. 48.
Teil, piece de monnoie, IX. 281.
Te-in, Seigneur Tartare, VII. 74. Il est Prince d'une Horde, 100.
Teinture : Bois pour la teinture, XII. 470. Excellent bois de Teinture, XIV. 107. Herbes de teinture, 174. Variété des bois de teinture, 309. Bois, Plantes & racines de teinture, 512.
Teinturiere, Monstre marin, XIII. 277.
Taitalco, ou Tecubichporzin, ou bien Donna-Isabelle, Impératrice Méxiquaine, & ses Mariages, XII. 448.
Teithe, nom de la montagne ou Pic de Ténerife, II. 234.

Teito,

Teito, ou Jamma-Buki, arbriſſeau, XI. 708.
Teka-Radſura, Lierre, XI. 721.
Tekekio, Village, V. 349.
Tekerki-felek, Edifice d'une forme ſinguliere, VII. 381.
Tekgu, Place, VII. 380.
Teki, X. 555.
Tekier : Pays & Fort de ce nom, X. 206, 207.
Tekiong-chang, petit Bourg, VII. 620.
Tekis, Riviere, *voy* Urga.
Tekki-Amo, Général Comménien, remporte une victoire ſignalée ſur les Anglois, IV. 37. Il reçoit une bleſſure mortelle, 38.
Tekki-Ankan, Prince qui paſſe dans une armée Hollandoiſe, IV. 36. Il participe à l'aſſaſſinat du Roi ſon Frere, 37. Il monte ſur le Trône de Commendo, 38.
Tekkola, couleur rouge tirée d'un bois, IV. 582. *Sign.* D ddd.
Tekoa, Canton, & production de ce Pays, I 471.
Tekou, I. 544.
Teleugon, Ruiſſeau, VII. 482.
Telde, Ville, II. 232.
Teldik : Secours que ce Prince donne, VII. 238.
Telephium, arbre, XI. 698.
Telesko, Lac, *voy.* Altan-nor.
Telingamma, Port, VIII. 360.
Tellegie, liqueur diſtilée d'un arbre, VIII. 541.
Tellez (Alvaro), commande un Vaiſſeau de la Flotte de Triſtan de Cunna & d'Alphonſe d'Albuquerque, I. 93. Il eſt pouſſé par une tempête juſqu'au Cap de Guardafu où il ſe ſaiſit de cinq Bâtimens Mores extrêmement chargés, *ibid.* Il eſt rencontré par Cunna au Cap de Guardafu d'où ils vont ſe préſenter à la vûe de Socotra terme de leur commiſſion, 95. Cité, V. 194.
Tellez, Jéſuite Portugais, & ſa Relation, X. 308.
Tellier (J. le) : Obſervations de ce Pilote, IX. 317. Il dreſſe le Journal d'une route, 337.
Tello, Eſpagnol, commande la Cavalerie, XIII. 99.
Tello (Dom Ferdinand), Gouverneur Eſpagnol, X. 404.
Tello (Franciſco), Pilote Indien, X. 357. Un Gouverneur des Philippines, nommé Dom François Tello, 381.
Tema, ou Temina, Ville, IV. 83.
Temala, Chef des Fealis Nation d'Afrique, I. 20.
Temalameque, ou Tamalameque Provin. XIV. 408.
Teman, ſorte de meſure, IX. 53.
Te-Mariqua, ou Fundan, ſureau XI. 710.
Temina, ou Tema, Ville, IV. 83.
Temondo, Chien-dent, *voy.* Mondo.
Temozcaltepeque, & ſes Mines d'argent, XII. 648.
Tempeſt, Anglois, va au Japon, II. 191.
Tempêtes : Affreuſe tempête qu'eſſuient les Portugais, I. 4. Violente tempête qui ſépare Vaſco de Gama de ſa Flotte, 22. Tempête précedée d'une Comète, 54. Cette tempête dure vingt-deux jours, *ibid.* Une autre fait périr Vincent Sodre, 78. François d'Albuquerque périt par une tempête, 79. Merveilleuſe eſpece de tempête, 187. Une furieuſe tempête force Dom Alvare de Caſtro de relâcher à Baſaïm, 207. Affreuſe tempête qui diſperſe la Flotte de David Carlet. Anglois, 273. Une affreuſe tempête comble les maux des Anglois, 306. Tempête furieuſe qui venge la mort de Sir Richard Greenwill Anglois, 313. Tempête furieuſe & ſes effets, 327. Suite de la même tempête, 328. Autre tempête furieuſe, 399 & *ſuiv* Tempête qui ſépare une Flotte Angloiſe de deux Vaiſſeaux, 450. Horrible tempête, 460. Tempête furieuſe pendant dix heures ſur la mer : Sérenité ſur la terre, II. 2 & *ſuiv.* Horrible tempête qui renverſe de fond en comble un Monument magnifique, 102. Tempête qui fait découvrir à Cada Moſto les Iles du Cap Verd, 312. Tempête qui briſe un Bâtiment, 343. Tempête qui fait périr un Vaiſſeau devant Dieppe, 452. Tempête violente III. 35. Tempête qui jette Moore à Cadiz, 76. Tempêtes ſur la Côte Occidentale d'Afrique, 252 & *ſuiv.* Tempête qui met le Capitaine Phillips en danger, 356. Extrêmité où une tempête réduit deux Vaiſſeaux, 402. Pluſieurs Vaiſſeaux Portugais périſſent par une tempête, 414. Tempête qui jette un Vaiſſeau Anglois ſur la Côte d'Afrique, IV. 519. Furieuſe tempête qui jette un Vaiſſeau à Matalone, 524. Tempêtes & calmes, V. 109. Tempête furieuſe, 242. Furieuſe tempête, 319. Tempête qui oblige des Miſſionnaires de relâcher au rivage, 421. Tempêtes & malheurs de Mer, VI. 519. Tempête qui enleve les Canots d'une Flotte, VIII. 90. Tempête qui jette deux Vaiſſeaux François dans l'Ile de S. Laurent, 202. Tempête, & précautions pour d'autres dangers, 235. Tempête affreuſe, 272. Deſcription d'une furieuſe tempête, 443 & *ſuiv.* Bouraſques & tempêtes, 567. Tempête horrible, IX. 14. Tempête qui fait perdre à un Portugais une partie de ſon butin, 384. Nombre de Portugais périſſent dans une tempête, 439. Tempête ſans exemple, 483. Tempête furieuſe, XI. 102. Tempête ſans exemple, 127. Obſervations ſur l'approche d'une tempête, 217. Deſcription d'une tempête fort extraordinaire, 265. Nouvelle tempête qui ſurprend les Hollandois, 268. Tempête extraordinaire nommée Eléphant, 277. Affreuſe tempête, 408. Tempête qui jette des Avanturiers en Mer, 415. Phénomene, ſigne de tempête, 416. Tempête, 517, 605. Tempête furieuſe, & vœux des Equipages Eſpagnols, XII. 27. Autre tempête & vœux renouvellés, 30. Tempêtes nommées Nords, 43. Tempête, 51. Autre tempête terrible, 184. Tempêtes du Golfe du Méxique, 591. Tempêtes qui ſéparent trois Navires François, XIII. 28. Quelles ſont les tempêtes de la Mer du Sud, 497. Violente tem-

pête, XIV. 64. Une Escadre Françoise essuie trois tempêtes, 186 & 188.
Temples : Un des Malabares, I. 37. Ce qui se passe dans ce Temple, 38. Ordre de piller le Temple de Madrass, 138. Un autre sur la pointe de Rasal Anf, 185 & *suiv.* Grand nombre de Temples au Japon, II. 164. Temple célebre, 167 & *suiv.* Elévation d'un Temple au Serpent Fétiche de Juida, IV. 307. Temples dédiés aux Serpens dans tout le Pays de Juida, 311. Temple principal du Serpent Fétiche de Juida. Chemin qui y conduit, *ibid.* Vûe d'une Procession au Temple du Serpent, 313. Personne n'entre dans ce Temple, 314. Temples des Idoles du Roi de Doni, 447. Temple de Bosibatta, 607. Beau Temple sur le revers d'une Montagne, V. 241. Autre merveilleux Temple, 242. Deux Temples sans nom, & vûe de celui de Kon-Jan Siam, *ibid.* Temple élevé à l'honneur d'un Gouverneur, 243. Temples d'Idoles, 246. Deux portes d'un Temple composées d'une seule pierre, *ibid.* Quatre Temples dans une Ville, 247. Temples & Sacrifices qu'on y fait, 248. Quantité de beaux Temples, *ibid.* Temple dont le clocher a sept étages, 250. Vûe d'un Temple dans une Plaine à Nan-king, 253. Offrandes à l'Idole d'un fameux Temple, 254. Beaux Temples, 255. Temple fameux, 257. Beau Temple sur une montagne, 258. Plusieurs beaux Temples, *ibid.* Beau Temple sur une hauteur escarpée, 259. Vaste & haut Temple, 264. Ambassadeurs qui acceptent des rafraîchissemens dans un Temple, 267. Plusieurs Temples ornés de Pagodes, 287. Envoyés logés dans un Temple, 291. Trois beaux Temples dans une Ville, 333. Quantité de Temples, 334. Temple bâti sur un Pont, *ibid.* Autres Temples, 335. Statue d'un fameux Philosophe dans un Temple, 337. Temple & Sacrifice Chinois : Ornement de ce Temple, 341. Fort beau Temple, 343. Temple où des Bateliers font leurs prieres, 344. Temple abîmé avec tous les assistans, 347. Plusieurs Temples ruinés, 350. Ile nommée des Temples, 385. Conférence dans un Temple, *ibid.* Temple d'Idoles près de Macao, 396. Temple sur une Montagne, 403. Pratique singuliere des Matelots Chinois à la vûe d'un Temple, 423. Temples qui environnent une Tour, 434. Petit Temple au sommet d'une montagne, 439. Temple au sommet d'une montagne, 448. Beau Temple, 451. Temple & deux Villages, *ibid.* Grand Temple environné de maisons, 475. Temples de Nan-king, 482. Temple des Rois passés ou de Ti-wang-myan, 493. Plusieurs Temples nommés Kiyen-ghen-fu, leurs Statues & figures d'animaux, *ibid* & 494. Temple voisin de Kan-cheu fu, 499. Temple célebre & ses usages, *ibid.* Temples entre des rochers, 500. Temple voisin de Canton, 501. Temple qui se présente après le passage de la muraille de la Chine, 504. Pélerinage Chinois à un Temple, 506. Beauté des Temples de Péking, VI. 13. Temples du Palais Impérial de Péking, & description des quatre principaux, 32. Autres Temples Impériaux dans la Ville de Péking, 33 & 34. Temples à l'honneur des Héros, 35. Temple somptueux & son origine, 44. Plusieurs Temples, 82. Plan ou vûe de l'intérieur d'un Temple d'Idoles, 165. Temples nommés Pagodes & Tour de chaque Temple, *ibid.* Vûe de deux Temples Chinois, 170. Temples & Monumens, 171. Planche de Pagodes & Statues d'un Temple, 172. Maniere de prier dans les Temples, 409. Temples du Pays des Tartares Mongols, 586. Deux beaux Temples démolis, VII. 4 & 5. Temples d'Idoles, 272. Temples Nestoriens, *ibid.* Temple dans une Ile pierreuse, 340. Grand Temple, 378. Temple environné de Statues & figures étranges, *ibid.* Terrein spacieux que des Temples occupent, 379. Autres Temples, 381. Temple magnifique, *ibid.* Temples de Kampion, 406. Temple qui sert d'Hôtellerie aux Lamas, 452. Temple où des Ambassadeurs trouvent un Lama immortel, 453. Cérémonies qui s'y font, 454. Visite de ce Temple, 455. Galerie & chambre, *ibid.* Temples ou Pagodes de Huhu-hotun, 610. Temple fameux & ses Grottes, 619. Temple taillé dans le roc, VIII. 10. Temple ou Pagode de Ninghia, 19. Débris d'un Temple & Pyramide blanche, 22. Ruines d'un Temple bâti par le Grand Lama Tartare, 57. Temples & Idoles des Siamois dans la Ville de Patane, 175. Temples & leurs curiosités, 277. Temples de l'Ile de Ceylan, 530. Temple d'Idolâtres à Bombay, IX. 32. Temples ou Pagodes qui rendent une Ile célebre, 66. Forme des Temples du Pays d'Arrakan, 68. Temples du Tonquin, 117 & *suiv.* Détail curieux sur un Temple Chinois près de Batavia, 234. Temples du Roi de Siam, 246. Offrandes qui se font aux Temples, 291. Imprudence qui sauve des Temples, 397. Temple & lieu d'ossemens de morts, 423. Accompagnemens d'un Temple, 463. Temple de la petite Vérole, 555. Temple dont le pavé couvert de lames d'or, X. 201. Temple consacré au Patron des Chiens, 506. Divers Temples, 510. Temple des trente-trois mille trois cens trente trois Idoles, *ibid.* Montagne qui contient trois mille Temples, 511. Temples des Cimeterres, 515. Curiosités d'un Temple. 519. Temples Chinois, 539. Leur usage. Singularités de leur fondation, *ibid.* Temples du Japon, 625 & 626. Gardiens des Temples, 627. Habillement de ces Gardiens. De qui ils dépendent, *ibid.* Petit Temple XI. 407. Temples ou Pagodes du Malabar, 448. Temple merveilleux de Canarin, 467 & *suiv.* Autre Temple, 470. Temple de Ponda, 474. Temple de Xien-ghen-son, & son Idole monstrueuse, 499. Temples de Zouzien, & leurs

Idoles, 500. Deux Temples avec leurs Idoles & Statues, 504. Deux autres Temples l'un au-deſſus de l'autre avec leurs Idoles & Statues, *ibid.* Temple de la ſeconde gorge des Montagnes, 506. Temple où l'on immole des victimes humaines, 540. Ornemens d'un grand Temple, 591. Un Voyageur prend des Manuſcrits Arabes dans un Temple d'Inſulaires, 603. Temple qui tremble comme un roſeau, XII. 206 Temples remplis d'Idoles, 242 & 243. Temple qui s'embraſe, 275. Les Myſteres du Chriſtianiſme ſont célebrés dans un Temple d'Idoles, 286. Peinture que les Méxiquains font de l'aſſaut de leur Temple, 372. Temples & Chapelles du Méxique, 541. Deſcription du grand Temple de México, *ibid.* Temple ſervi par deux mille Prêtres, XIII. 90. Temple de Titicaca, 320. Temple du Soleil, 352. Planche ou vûe du Temple du Soleil à Cuſco, 567. Richeſſe des Temples du Pérou, *ibid.* Temple de Cayambé, 579. Temple que le haſard fait découvrir, XIV. 515. Idole trouvée dans ce dernier Temple, 516. Temple des Bayagoulas, 616. Temple & ſon feu perpétuel, 737. C'eſt le ſeul du Pays, *ibid.*

Temps, *voy.* Tems.

Temquilem, Pays, IX. 395.

Tems: Variété du tems, VII. 583. Le tems change, *ibid.* Mauvais tems, 586. Calculs des tems au Japon, X. 583. Etrange variété du tems dans des lieux peu éloignés, XI. 306. Tems déclaré des ſaiſons dans la Zone torride, au Nord de l'Equateur, 611. Différence priſe des lieux. Exemples ſur les Côtes ſeches, *ibid.* Exemples ſur les Côtes humides, 612. Cauſes étrangeres, *ibid.* Peu de Commerce à Carthagene des Indes dans le tems mort, XIII. 257. Commerce de Porto Belo en tems mort, 270. Tems des mauvais chemins, 465.

Temughin, Prince, *voy.* Jen-ghiz-kan.

Temujin, Prince, *voy.* Jen ghiz-kan. Un autre de ce nom, Chef d'une Horde Tartare, eſt fait priſon. & ſes troupes taillées en pieces, VII. 73.

Temulun, Sœur de Jenghiz-Khan, VII. 73.

Temur, Prince, VII. 354.

Tenam, Province, XI. 433.

Tenara, Place, IX. 529.

Tenaſſerim, Place, IX. 195. Province de Tenaſſerim, 254.

Tenayuca, Ville, XII. 398.

Tenchoa, Province, XI. 433.

Tenchon, Province, XI. 433.

Tendakonda, Ville, III. 68.

Tendebar, Ville, III. 16.

Tendrac, animal, VIII. 603.

Tendres, eſpece d'étoffe, III. 143.

Tendrocoſſe, herbe, & ſa vertu, VIII. 617.

Tenduk, Province, VII. 312, 324.

Teneque & Aneque, Forteresſes, VIII. 464.

Tener, partie du nom Ténérife: Ce qu'il ſignifie, II. 236.

Ténérife, Ile, une des Canaries, célebre par ſon Pic, I. 224. Obſervations ſur ce Pic, II. 226. Situation de cette Ile, 234. Deſcription du Pic de Ténérife, nommé Teithe, *ibid.* Production de l'Ile de Ténérife, 235. Lac ſur le bord duquel la Capitale eſt ſituée. Prodigieuſe fécondité d'un petit Canton, *ibid.* Cette Ile, la plus conſidérable des Canaries, 236. Dequoi le nom Ténérife eſt compoſé & ce qu'il ſignifie. Cette Ile nommée auſſi Nivaria. Ses principaux Ports & leurs propriétés. Remarques ſur cette Ile par le Capitaine Dampiere, *ibid.* Ses fortifications, 237. Deſcription de la Capitale & de ſes environs, par Dampiere, *ibid.* Autre deſcription par Scory, 238. Les Faucons de Ténérife plus gros que ceux de Barbarie, *ibid.* Obſervations ſur le Pic de Ténérife la plus haute montagne de l'Univers, 239. Sa hauteur meſurée à l'aide du Barometre. Corail à Ténérife. Poix de Pin, *ibid.* Trois ſortes d'excellent Vin, 240. Marchandiſes eſtimées à Ténérife. Une Mine d'or y coûte la vie à un pauvre homme. Obſervation d'un homme d'eſprit ſur cette Ile, publiée par Sprat, *ibid.* Où naiſſent les Serins à Ténérife, 241. Poiſſons de cette Ile. Idée de Ténérife par Scory. Ses principaux vignobles, fruits & autres productions, *ibid* & 242. Arbres de cette Ile, 242. Egliſe bâtie d'un ſeul arbre. Nombre des Habitans, *ibid.* Vûe ou Plan du Pic de Ténérife, 249. Remarques préliminaires ſur les Auteurs des Relations de trois Voyages au ſommet de ce Pic. Deſcription de cette Montagne, *ibid.* Maniere d'y monter, 250. On ne peut s'arrêter longtems au ſommet. Le Soleil y paroît tourner ſur ſon centre. Ruiſſeaux de ſoufre qui ſortent du Gouffre nommé Chaudron du Diable. Idée des anciens Habitans au ſujet de ce gouffre, *ibid.* Sommet du Pic & ce qu'on y trouve, 253. Forme & qualité de la Chaudiere du Pic, 254. Ce qu'on découvre du ſommet du Pic. Effet du Soleil dans ce lieu. Humidité au ſommet du Pic, *ibid.* Cave ou Grotte ſinguliere au bas de ce qui eſt appellé le Pain de ſucre, 255. Hauteur du Pic & ſa ſtérilité. Plante, eſpece d'*Euphorbium*, dans l'Ile de Ténérife, *ibid.* Détail de la route pour monter au Pic, 256. Quantité de Pins ſur les Montagnes. Ruiſſeaux de Souffre enflammé. Lapins qui habitent ces lieux. Pierres fort mobiles, *ibid.* Effets des Volcans, 257. La Stancha, où les Voyageurs Anglois qui montent au Pic paſſent la nuit. Ces Voyageurs ne peuvent dormir. Leur ſurpriſe de trouver beaucoup de Mouches dans un lieu ſi froid, *ibid.* Deux Montagnes entre la Stancha & le Pic, 258. Ce qu'on découvre du pied du Pain de ſucre. Forme & étendue du ſommet du Pic. Gouffre nommé Caldera. Diverſes obſervations ſur le Pic, *ibid.* Cave ou Citerne que les Anglois trouvent à leur retour du Pic, 259. Caverne ſépulchrale. Conjecture ſur l'origine du

Pic, avec la deſcription de la Cave des Morts & des Momies de l'Ile de Ténérife. A qui l'on doit ces obſervations. Explication phyſique des apparences du Pic & des environs, *ibid.* Mines & minéraux qui ſortent du Fourneau ou Chaudiere du Pic, 260. Faits qui ſervent de preuves. Caves des Morts & à quel titre l'Auteur les viſite, *ibid.* Vûe ou Plan de ces Caves ſépulchrales, 261. Ce que l'Auteur trouve dans ces Caves. Découverte d'une Cave & d'un corps, *ibid.* Ténérife une des plus hautes Iles du monde, 289. Hauteur qu'un Voyageur donne à la Montagne ou Pic de Ténérife. L'Ile de Ténérife a neuf Maîtres ou Princes qui prennent le titre de Ducs. Ses anciens uſages & ancienne Religion, *ibid.* 290. Civilité du Gouverneur de l'Ile de Ténérife, III. 403. Ville de Ténérife, XIV. 407.

Ténérife, Ville, XIV. 407.

Tenerifse, Ile, I. 215.

Ten-fong-hyen, Ville, VI. 79.

Tenga, nom du Cocotier & de ſon fruit, XI. 451. Obſervations ſur cet arbre, 670.

Tenga-badashan, Place, VII. 414.

Te-ngan fu, Ville, VI. 74.

Te-ngan-hyen, V. 465. C'eſt une petite Ville, 497.

Tengan-xien, petite Ville, XI. 503.

Teng-cheu-fu, Ville, VI. 81. Sa ſituation, 83.

Tenglio, Riviere ou Fleuve, XV. 341.

Teng-pira, Riviere, VIII. 41.

Tengue, VIII. 95.

Tenhalas, Prince du Sang Royal, &c. III. 145.

Ten-hay, Ville brûlée par les Hollandois, V. 294. Arrivée de trois Vaiſſeaux Hollandois à Ten-hay, & pourquoi, 365.

Tenka, ou Kona-Subbi, plante, XI. 722.

Tenkaday, lieu de pélerinage au Japon, II. 164. C'eſt auſſi le nom de l'Idole qu'on y adore, *ibid.*

Tenkiri, Lac immenſe, VII. 108.

Tenkiz nos; VII. 94.

Ten Kwa, Melon, XI. 701.

Ten Mu, Empereur du Japon, X. 545.

Tenor, inſtrument de muſique, IV. 635 & 636.

Ten-Pounder, Poiſſon, & pourquoi ainſi nommé, XI. 254.

Ten-Rhim, Ecrivain, V. 148.

Ten-Rhyne (Guillaume): Eclairciſſement de ſon Traité ſur le Cap de Bonne-Eſpérance, V. 105.

Ten-Rijn, Riviere, X. 516.

Ten-rou-joulon, Oiſeau d'une beauté ſinguliere, X. 459.

Tenſik, Pays, X. 637.

Tenſio-Dai-Dſin, Dieu du Japon le plus réveré des Camis, X. 624. Ses fêtes, 629.

Ten-ſiogura, ou Magaſin à poudre, X. 537.

Tentatives: Premiere tentative du Prince Henry de Portugal pour les découvertes, I. 3. Tentatives & préparatifs des Anglois pour le voyage des Indes Orientales, 216. Tentatives des Anglois & des François, II. 533. Tentatives du ſieur Brue, 597. Tentatives des François pour la découverte de Bambuk, 633. Tentative inutile ſur Axim, IV. 12. Celle des Hollandois pour s'établir à Coriſco, 454. La tentative que des Hollandois font pour ſe ſauver leur réuſſit mal, VI. 523, 524. Tentative pour délivrer des Priſonniers Hollandois, VIII. 126. Mauvais ſuccès de cette tentative, *ibid.* Tentatives impuiſſantes des Hollandois, 383. Premieres tentatives des Hollandois pour le Commerce du Japon, 403. Tentatives de Priſonniers François pour s'échapper, IX. 26. Tentatives des Européens pour découvrir deux Iles, X. 547. Tentative des Portugais pour rentrer au Japon, 612. Tentatives des Portugais & leur jalouſie, XII. 37. Tentatives des Hollandois pour s'établir dans un Païs, XIV. 21. Tentatives ſans ſuccès ſur la multiplication des Polypes, 53. Malheureuſes tentatives des Portugais, 56. Tentative pour pénétrer dans la Guiane, 360. Un Anglois tente de nouvelles découvertes, 480. On n'en a pas tenté depuis, *ibid.* Tentative ſinguliere des François pour établir un Commerce avec le Mexique, 631.

Tent-Bay, Baie, XV. 605.

Tente, de grandeur extraordinaire, VII. 252. Autre Tente nommée Ordre d'or, 253. Tente de l'Empereur, 552. Tentes pour l'Aſſemblée, *ibid.* Tentes des fils de l'Empereur, 553. Tente pour la Garderobe & la Sommellerie, *ibid.* Celles des Mogols, X. 95. Leurs ornemens, 96.

Ten-tſe, racine, VI. 481.

Tenuchtitlan, ancien nom de Mexico, XII. 419.

Ten-yu, *voy.* Chen-yu.

Teotiguacau, Village, XI. 534.

Tepac, nom de Palais, XII. 431.

Tépéaca, Province, XII. 275. Les Tépéaques maſſacrent cinquante Eſpagnols, 383. Guerre contre les Tépéaques, 385. Ville de Tépéaca, 452. Bourgade nommée Tépéaca, 454. D'où vient la Nation des Tépéaques, 572.

Tepeamatl, arbre, *voy.* Amatcaſtic.

Tepeaneques, Peuples, XII. 524.

Tépéaques, Nation, *voy.* Tépéaca.

Tepeaquilla, Place, XII. 407.

Tepecopalli-quahuitl, arbre, XII. 610.

Teploſotlan, lieu, où les Jéſuites ont une Maiſon, XII. 428.

Teponaſte, ancien Tambour Indien, XI. 528.

Tepreyro (Antoine), Portugais, eſt le premier qui fait le voyage par terre de la Mer rouge en Portugal, I. 128.

Tequiciſtepeque, Ville, XII. 657.

Terapaca, Place, XIII. 439.

Terarza, Tribu de Mores, II. 624.

Terca-Nabal, *voy.* Nabal (Terca).

Tercere, ou Jéſus, Ile, une des Açores, I. 12. Supplément à la Deſcription de l'Ile Tercere, XI. 110.

Terceron, ou Caſtis, race d'Habitans, X. 385.
Terelgi, lieu d'un champ de bataille, VII. 601, 602.
Terelki, petite Riviere, VIII. 55.
Terghis, Tribu, *voy.* Kerghis.
Terhaltens, Ile, XI. 24.
Terideni-ghui, Officier du Sultan Mohammed, VII. 63.
Termed, Ville, VII. 64.
Ternanbal, Ville, I. 4.
Ternata, Roi de Ternate, écrit une Lettre au Roi d'Angleterre, I. 408, 409.
Ternate, une des Iles Moluques, I. 125. Montagne ardente dans cette Ile, *ibid.* Les Portugais y ſont traités cruellement, 134. Le Roi de Ternate & ſa mere ſont empoiſonnés par Triſtan d'Atayde, *ibid.* Lettre du Roi de Ternate au Roi d'Angleterre, 408. Arrivée du jeune Prince de Ternate, II. 144. Il défend ſous peine de mort le commerce du Girofle avec les Anglois, *ibid.* Ce Prince viſite les Anglois à bord, 145. Production du Girofle dans l'Ile de Ternate, 149. Le Roi de Ternate fait priſonnier par les Eſpagnols. Les Hollandois y bâtiſſent trois Forts, *ibid.* Galanteries du Roi de cette Ile, VIII. 130. Commerce & prix des Marchandiſes, *ibid.* Le Roi viſite les Hollandois : Sa curioſité, 131. Son caractere. Sa bravoure & cruauté. Son goût militaire & religieux, *ibid.* Occupations de ce Prince, 132. Caractere de ſes Courtiſans. Gladiateurs de Ternate. Cruautés dont il accuſe les Portugais, *ibid.* Reſpect du Roi pour le Chriſtianiſme, 169. Combat dont ce Prince eſt ſpectateur, 170. Fête du Roi de Ternate, 171. Grand feſtin qu'il donne aux Hollandois, 172. Le Roi de Ternate promet de demeurer neutre, 305. Fort Hollandois bâti à Ternate, 340 Situation de ce Fort, 341. L'Ile de Ternate nommée anciennement Cape, 357. Ile de Ternate & ſon Roi, 360. Volcan de Ternate. Deſcription de ce Volcan, *ibid.* Témoignage des Relations Hollandoiſes ſur ce Volcan, 361. Autre témoignage d'un Auteur plus moderne, *ibid.* Etat de Ternate en mil ſix cens quatre-vingt-ſix, 362. Force du Roi de Ternate dans l'Ile de Céram, 368. Forts de l'Ile de Ternate, 371. Le Roi de Ternate poignarde ſa femme, 401. Il eſt dépouillé de la Couronne, *ibid.*
Ternud, Ville, VII. 209.
Terol, Recteur des Dominiquains, XIII. 492.
Teroun, Place, X. 206.
Terra-Anegada, *voy.* Popo.
Terra-Bianca, II. 338.
Terra (Conta de), voy. *Conta de Terra.*
Terrade, ou Gelve, Bâtiment de Mer, IX. 358.
Terrafal, Habitation de Bandits, II. 350, 375, 379. Port de ce nom fort eſtimé, & dont l'accès eſt fort difficile, 381. C'eſt la plus célebre Rade de l'Ile S. Nicolas : Elle eſt auſſi nommée Trefal, 407. Port ou Rade de ce nom à l'Ile S. Antoine, 415.
Terra-Firma, I. 316.
Terra-Gazella, *voy.* Popo.
Terrapaca, Place, X. 350.
Terrapenes, eſpece de Tortues, XII. 646.
Terra-Pequena, ou Ampena, IV. 10.
Terra-Piguena, ou Lari, Village, IV. 34.
Terras (Cap d'Aldea das), IV. 30.
Terraſſes & Plateformes du Palais Impérial à Péking, VI. 26.
Terra-Vermilia, ou Punta de Ver-Milhari, II. 339.
Terre-baſſe, Canton, XV. 376.
Terre-ferme, Province : Sa carte, &c. XII. 115.
Terre-Neuve (Ile de), XII. 98, 99. XIV. 689. Deſcription du grand Banc de Terre-Neuve, 755. Voyages & Etabliſſemens dans l'Ile de Terre-Neuve, XV. 643. Premiers Etabliſſemens dans cette Ile, 645. Indiens découverts dans l'Ile, 646. Situation des Etabliſſemens Anglois en Terre-Neuve, 648. Etabliſſement des François en Terre-Neuve, 649. Divers avantages des François avant la ceſſion de l'Ile, 657. L'Ile de Terre-Neuve cédée aux Anglois, 660. Propriétés de l'Ile, 661. Opinions différentes ſur ſes Habitans, 662. Iles voiſines de Terre-Neuve, 663. Obſervations ſur ſes avantages. Ancienne Police des Anglois dans l'Ile, *ibid.* Commerce des Anglois de Terre-Neuve, 664. Réflexions ſur ce Commerce, *ibid.*
Terreno, ou Harmattan, Vent, & combien il eſt pernicieux, IV. 213. Il fait changer les Marées, 214. Mattan, nom du même Vent, 468, 470. Vent Terrenos fort dangereux, XI. 628. Ses effets au Golfe Perſique. Deſcription des effets du vent Harmatan, *ibid.*
Terreno, Place, VIII. 261.
Terres : Terre nommée Tierra de Natal, I. 24. Celle du bon Peuple, 25. Armes & caractere des Habitans. Terre baſſe couverte d'arbres, *ibid.* Tierra-Firma, aux Indes Orientales, 273. Marques auxquelles on reconnoît la terre ferme, 286. Terre ou Pays d'Yaman & ſa ſituation, II. 58. Terre de Bantam, 96. De Demeti, 128. De Darſina, *ibid.* Terre des ſept Points, 172. Terre dorée ou Ghingan, 639. Qualité de cette terre dorée, 643. Droits des biens & Marchandiſes tranſportés de Terre-Neuve, III. 6. Terre fort baſſe nommée Koëtre, 365. Pays dont le nom ſignifie Terre d'or, 577. Un Vaiſſeau arrive à la vûe de la Terre : Ses apparences, IV. 573 *. Maniere dont les femmes cultivent la terre, 602. Qualité des terres de Loanda, V. 16. Culture des terres d'Angola, 29. Canton nommé Terre noire, 138. Terre couleur de fer, 455. Vaiſſelle de terre, *ibid.* Trois ſortes de terre propres à la fabrique de la Porcelaine, VI. 236, 237. Terres dont

les Caſes pour faire cuire la Porcelaine ſont compoſées, 248. Hauteur de la terre dans le Pays des Eluths, VII. 14. Terres imprégnées de nitre, 582. Nouvelles découvertes dans les terres du Cap de Bonne-Eſpérance, IX. 161. Eternité de la Terre & du Ciel ſuivant les Siamois, 296. Ce qui ſoutient la Terre, *ibid.* Terres cédées à la Compagnie Françoiſe, 610. 631. Les terres mal cultivées dans l'Empire Mogol, X. 237. Terres que les Hollandois découvrent, 434. Terre de feu, & ſes Iles, XI. 24 & *ſuiv.* Terres de Layers ou Gens de Loi, 44. Autres terres nommées Déſolation du Sud, *ibid.* Apparences de la terre de feu, 99. Ce qu'un Auteur penſe des Terres Auſtrales, 106. Horrible aſpect de la terre des Etats, 126. Carte réduite des terres Auſtrales, 199. Voyages aux terres Auſtrales ou Antarctiques, *ibid & ſuiv.* On croit la terre de feu fort peuplée, 337. Découverte d'une terre inconnue, XII. 74. Terre-Verte, partie du Continent de l'Amérique, nommée enſuite Corte-Real, 98. Comment on connoît déja les Terres au Nord de l'Amérique, XIII. 20. Ile de Terre-Neuve, 27. Méthode ſinguliere d'enſemencer les terres, 558. Diviſion des Terres au Pérou, 566. Eclairciſſement ſur les obſervations faites au Pérou pour déterminer la figure de la Terre, 609. Embarras des Anciens ſur la figure de la Terre, *ib* Autre embarras ſur ſon étendue, 610. Méthode d'Eratoſthene pour la trouver, *ibid.* Les Modernes ne s'accordent pas tout d'un coup, 611. Premiers doutes ſur la ſphéricité de la terre, *ibid.* Obſervation des Angles, 618. Changement du Sol vers le Nord, XIV. 49.

Terre-Verte, *voy.* Terres.

Terri, liqueur tirée du Palmier, X. 59, 62. Auteur de ce nom, 199. *voy.* Terry (Edouard).

Terrible, nom d'un chemin dangereux, & pourquoi, V. 135.

Terrie Valet de Thornton, commande une Frégate Angloiſe, II. 79.

Terrier-rouge, Village, II. 452, 495. Ce lieu célebre pour le commerce des gommes, 502, 608. Port de ce nom, 624.

Terry (Edouard), Facteur Anglois, X. 3. Miniſtre Anglois de ce nom, 40 & 41. Edouard Terri, cité, 281.

Tertre (M. du), François, IX. 177. Le P. du Tertre compoſe une Hiſtoire, XV. 381. Cité, 481 & *ſuiv.* Situation & grandeur qu'il donne à la Guadeloupe, 507. Ses obſervations, 508. Cité, 532 & *ſuiv.*

Teſayucca, Village, XI. 534.

Teſcatilputza, Idole, Dieu de la pénit. XII. 540.

Teſcuco, Royaume, XI. 534.

Te-she, Ville, VII. 94.

Teſi, ou Teſi, Roi d'Ardra, IV. 396.

Teſijma, X. 549.

Teſje, Poiſſon, X. 675.

Teſmolucca, Hôtellerie, XI. 536.

Teſſelim, ſalutation, X. 27.

Teſſeri, Place, VIII. 411.

Teſſier, Pilote François, XIV. 620. Meurtre qu'il commet, 621.

Teſſio, ou Sotitz & Sodetz, eſpece de Palmier, XI. 719.

Teſſora (Triſtan), conduit la premiere Colonie Portugaiſe à Madere, II. 265. Ce Triſtan Teſſera eſt Gouverneur d'une partie de cette Ile, 288.

Teſtacé, animal marin, & quand il eſt plein au Japon, X. 677.

Teſteſole; caractere de ce Gouverneur Anglois, III. 537. Il excite les Juidas à la révolte, *ibid.* Emportemens téméraires de Teſteſole, 538. Le Roi de Dahomay le fait arrêter. Il eſt tué cruellement & mangé, *ibid.*

Teſtigos (los), nom de trois Iles, XII. 78. D'autres diſent qu'elles ſont au nombre de huit; XIV. 403.

Teſtiguacan, voy. Jean (Saint), & Pyramides.

Teſton, piece de monnoie, VIII. 157.

Teta, X. 554.

Tête, Colonie Portugaiſe, V. 224. Hauteur nommé Tête du Vieillard ou Morro-Veijo, XI. 145.

Tethanos, maladie, XIV. 384.

Tetnuchitlan, ou Mexico, Ville, & ſa fondation, XII. 525.

Te tſe, petit fils de Confucius, VI. 299.

Te-tſin hyen, Ville, VI. 67.

Te tſong, Empereur Chinois, VII. 138.

Te-tſui; ſens de ce mot, VI. 131.

Tetuan, III. 321.

Teuche, brave Cacique, XII. 290.

Teu-feu, ſorte de feves dont on fait de la pâte; VI. 142.

Teuglio, petite Riviere, XV. 338.

Teukul, ou Aztlan, Pays, XII. 524.

Teule, & ſa ſignification, XII. 330.

Teulis, nom que les Indiens du Méxique donnent aux Eſpagnols, XI. 540.

Teu-pau-hyang, muſc d'une eſpece de Chevreuil, VI. 493.

Teutcalli, grand Temple, & ſa deſcription, XII. 541.

Teuthlacozauhquin, eſpece de Vipere, XII. 640.

Teutilé, Officier Méxiquain, voy. Pilpatoé.

Teutitlan, Province, & ſes uſages, XII. 578.

Teva, Roi de Tangut, VII. 115. Teva eſt le titre du Roi de Tangut, 428.

Texada, Auditeur, voy. Texava (Lizon de).

Texander, Prince, VII. 238.

Texava (Lizon de), Docteur, va au Pérou en qualité d'Auditeur, XIII. 144. Cet Auditeur nommé auſſi Texada, eſt envoyé comme député en Eſpagne, 162.

Texcalamatl, arbre, *voy.* Amatecaſtic.

Texeira (Gabriel), ſe ſaiſit d'un Etendard, tue celui qui le porte, & proclame la Victoire, I. 211.

Texeira, Historien, & ses Extraits, VII. 215. Cité, 218 & *suiv.* Erreur de cet Auteur, 221. Cité, X. 203.
Texeira (Jean), fait une Carte marine, XV. 173.
Texeira (Jérême), Portugais, descend à Malaca avec titre d'Ambassadeur, I. 110.
Texeira (Pedro), Capitaine, commande une petite Flotte, XIII. 386. Cité, 524. XIV. 5. Ce Général rejoint son Camp, 11. Cité, 38.
Texel, petite Ville & Port de Hollande, II. 214.
Texoli, Ile, & sa situation, II. 437.
Teyde, ou Teythe, nom du Pic de Ténérife, *voy.* Teithe.
Teyn, Ville, VI. 525.
Tey-ping, Empereur, *voy.* Kang-hi.
Tey-sin; sens de ce mot, VI. 131.
Teythe, ou Teyde, nom du Pic de Ténérife, voy. Teithe.
Tey-tong, Place, voy. Tay-ping.
Tey-wan-myau, fameux Temple, V. 261. Il est aussi nommé Tey-wen-myau, 347. Vûe ou Plan de ce Temple appellé aussi Tey-wang-myan, VI. 170.
Tey-wang myan, Temple, voyez Tey-wan-myau.
Tey-wen-myau, Temple, voy. Tey-wan-myau.
Tezcalepuca, Dieu de l'Enfer, XI. 540.
Tezcuco, Principauté, XII. 322. Description de la Ville de Tezcuco, 323. Sa situation, 389. Perfide entreprise du Cacique de Tezcuco, 391. Nouveau Cacique établi à Tezcuco, 393.
Tezi-pulak, excellente source d'eau, VII. 477.
Tezmeleuca, Bourgade considérable, XII. 390.
Tezpi, Prêtre Indien, dont le trait est curieux, XII. 571.
Thabatheba, illustre Maison, X. 296.
Thadée (S.), Apôtre, & où il a souffert le Martyr, VII. 294.
Thaigin, Château, VII. 323.
Taïkan (Château de), VII. 318.
Thalek, Ville, VII. 417.
Thalès, Sage de la Grece, VI. 300.
Thalictrum des Prés, plante, XV. 238. Thalictrum du Canada, 260.
Thalyrandus, Cardinal, VII. 375.
Thamahoo (Montagnes de), XI. 274.
Thamalapadra, ou Thamalapatra, arbre, & ses vertus, dont les feuilles nommées *Malabastrum* ou *Folium Indum*, XI 670.
Thamalapatra, voy. Thamalapatra.
Thamang, mot sacré & mystérieux, IX. 298.
Thamash, Schah, Persan, VII. 175. Schah-Thamash, irrité contre Ali dernier fils d'Avanash, 177 Cité, 219.
Thamas Koulikhan, voy. Tamas-Kouli Kam.
Thane, Titre de Noblesse, III. 445 *à la Note.*
Tharimbaro, Canton, & sa plante purgative, XII. 617.
Tharsis, XIV. 57.
Thasacrat, titre ou nom du Roi de Siam, IX. 205.
Thavar (Signor Antonio), Civilités qu'il fait à un Anglois, II. 350.
Thay, Cour suprême de Barons, VII. 358.
Thay-bou, Thay-bou-toni, & Thay-de-lis, trois sortes de classes de Magiciens, IX. 118 & 119.
Thé, autrement nommé, Cha, V. 397. Arbre qui porte le thé, VI. 8. Maniere Tartare & Chinoise de prendre le thé, 139. Thé verd d'une beauté singuliere & d'une odeur agréable, 202. Thé-bohé ou Vu i-cha, sorte de thé, 455. Forme ou figure de l'arbuste qui produit le thé, 460. Thé de la Chine, & d'où vient ce nom, 468. Différentes sortes de thé, *ibid.* Les especes réduites à quatre, savoir; Song-lo-cha, Vui-cha, Pa-cul-cha & Lo-ngan-cha, 469. Le Song-lo-cha ou le thé verd. Le Vu-i-cha ou Thé-bohé ou bien Thé-bout. Comparaison du thé verd & du thé-bohé, *ibid.* Trois sortes fort estimées dont une nommée Mau-cha, 470. Autres thés de la Chine, & leurs noms. Ruse des Marchands, *ibid.* Qualités que les Médecins Chinois attribuent au thé, 471. Récolte du thé, *ibid.* Sa culture, 472. Observations d'un Missionnaire sur l'arbuste du thé, *ibid.* Vertus du thé dans l'usage, 473. Son prix à la Chine. Autre observation sur l'arbuste du thé, *ibid.* Thé-bohé nommé Kara-chay, 585. Thé & ses usages, VII. 408. Thé & collation d'un Lama immortel, 454. Maniere de servir le thé à l'Empereur de la Chine, 558. Comment on le sert aux Régules & aux Princes, 559. Thé du Tonquin, IX. 106. Le meilleur thé du Japon, X. 506. Thé populaire, 604 Nom de l'arbrisseau du thé, 659. Observations sur l'arbrisseau Japonois qui porte le thé, & ses divers noms, 682. Description de cet arbrisseau, *ibid.* Fleurs du Thé, 683. Son fruit, *ibid.* Premiere récolte des feuilles, 684. Seconde & troisieme récoltes. Le Japon n'a que trois classes de Thé, *ibid.* Celui qui est le plus estimé au Japon, 685. Précautions avec lesquelles il est cultivé pour l'Empereur du Japon. Sa cherté. Curieuse préparation des feuilles de Thé, *ibid.* Comment on les frise, 686. Autres méthodes. Pots qui servent à garder le Thé, *ibid.* Origine de ces pots, 687. Comment les Japonois prennent le Thé, *ibid.* Remarques sur les qualités du Thé, 688. Thé des Antilles, XV. 549.
Teakiki, Riviere, XIV. 717. Fourche, jonction du Theakiki & de la Riviere des Illinois, *ibid.*
Thebech, Prêtre Tartare, VII. 325.
Thé bohé, *voy.* Thé.
Theca, arbre, & ses propriétés, XI. 670.
Thecada, IX. 95.
Thecky-da, fête, IX. 115.
Theers, Sectaires, X. 278.
Theh, Tsjaa ou Tsjanoki, noms de l'arbrisseau qui porte le Thé, X. 682. Sa description, *ibid.*
Thelupan, Ville, XI. 383.
Thema-Cuilcahuga, Serpent, *voy.* Caltete.

Themines (Maréchal de), dont la Commission révoquée, XIV. 602.
Themiſtitan, ancien nom de la Province de Méxi-co, XII. 429.
Theodolite, inſtrument de Mathématique, III. 478.
Theodolus : Avanture de ce Clerc qui ſe fait nom-mer Raymond, VII. 279.
Theodoſio (Dom), Duc de Bamba, IV. 617. Ses prétentions ſur les Oudans, 618.
Theonontaté (Riviere de), XIV. 687.
Thereſe (Sainte), & ſes Manuſcrits, XI. 557. Riviere de Sainte Thereſe, XIV. 655. Grand nombre d'Iles qui diviſent la Riviere de Sainte Thereſe, 656.
Theſe Péruvienne, dédiée à l'Académie des Scien-ces, XIII. 483.
Thet (Gilbers du), Frere Jéſuite, tué, XIV. 597.
Thetis, ou Squilla Lutaria, eſpece d'Ecréviſſe de Mer, XIV. 177.
Theunis-Thybrandſs, Menuiſier d'un Vaiſſeau, VIII. 426.
Thevathat, Sectateur, & ſa guerre avec ſon frere dernier Dieu des Siamois, IX. 298.
Thevenot, Auteur cité, I. 200. Deſcription qu'il donne de la Civette, III. 295. Edition de Theve-not, V. 230. Doutes & embarras ſur des Deſ-criptions, 231. Ses planches & figures, *ibid* Son Edition paroît la plus exacte, 232. Cité, 241. Cet Ecrivain, cité, VI. 2. Découverte qu'il fait, 358. Cité, VII. 103, 104. Vaines pro-meſſes de Thevenot, 120. Surquoi fondées, *ibid.* Cité, 415, VIII. 417. IX. 3. 4. Ses remarques ſur le Pays de Surate, 38 *& ſuiv.* Eclairciſſement ſur une particularité curieuſe que cet Auteur avance, 180. Cité, 181. Témoignage de cet Ecrivain, 317. Cité, *ibid.* 318. 320. X. 52, 117.
Thevet (André), Erreurs & fauſſetés de ce Voya-geur, II. 225. Cité, 228. XIV. 289, 299 *& ſuiv.*
Thiaday, Prince, VII. 252.
Thibaud, Officier François, VIII. 642.
Thibault, aſſaſſine ſon Bienfaiteur, XV. 381.
Thibes, Place, VIII. 415.
Thibet, Royaume, *voy.* Tibet.
Thiel, Habitation, VIII. 368.
Thiena, Place, IX. 576.
Thi-hyang, muſc d'une eſpece de Chevreuil, VI. 493.
Thillado, Province, où le Commerce floriſſant, VI. 525.
Thilla-pening, Ville, *voy.* Diu-ſiong.
Thionville, Jéſuite Mathématicien, IX. 176.
Thiouts, arbre, VIII. 609.
Thiriko, Ville ou Village, & ſon Idole, IV. 607.
Thisker, Riviere, VII. 504.
Thlaſpi, Plante, XI. 722.
Thoantak, Ville, VII. 417.
Tholanare, Pointe, VIII. 576.
Tholoman, Place, VII. 336.
Thom (Capitaine), voyez Tom.
Thomas, Anglois, reſté lui quatrieme d'un Equi-page, ſe livre aux flots de la Mer ſur un tronc d'arbre, I. 362 & 363.
Thomas (Antoine), Jéſuite Portugais, appellé avec un Jéſuite François pour interroger un Am-baſſadeur de Ruſſie : Queſtions qu'ils lui font, V. 510. Le Pere Thomas réduit les dégrés aux meſures Chinoiſes, VI. 219. Cité 366. 548. Au-dience que l'Empereur de la Chine lui donne ainſi qu'à trois autres Jéſuites, VII. 474. Cité, 512, 513, 517, 518, 522, 530, 532, 534, 571, 580.
Thomas (Dalby), Chevalier, ancien Gouverneur du Cap Corſe, III. 456. Avis que Sir Dalby Thomas fait donner à la Compagnie Angloiſe d'Afrique, IV. 21. Ce qu'il fait craindre à la même Compagnie, 26. Il ſe fait rendre ce qui a été confiſqué, 74.
Thomas de, *voy.* Seſtola (Thomas de).
Thomas (Jean), ſon Patrimoine, III. 231, Si-tuation de la Maiſon de ce Capitaine, 233. Pê-che de ſes Eſclaves, 235. Attaque qu'il fait avec ſes Negres qui ſont repouſſés & diſſipés, 338.
Thomas, Jéſuite de Namur, XI. 495.
Thomas, Prince, fils du Roi du Cap Lopez Con-ſalvo, & ſa réſidence, IV. 464.
Thomas, Officier Hollandois, part pour aller prendre poſſeſſion de l'Ile S. Martin des Anti-les, XV. 669.
Thomas (Saint) ; pour tout ce qui a rapport à ce nom, *voy.* Thomas (Saint), Ile.
Thomas (Saint), Ile, & ſa découverte, I. 13. Archevêché de S. Thomas dans les Indes Orien-tales, auparavant nommé Méliapor, 141. Baſ-tion de Diu nommé S. Thomas, 208. Danger que les Anglois courent à l'Ile S. Thomas, 258. Situation de cette Ile & montagne priſe pour un clocher, 259. Saint Thomas, une des Iles Vierges, II. 558. Un Capitaine Anglois y ar-rive, III. 395. Les Anglois y arrivent, 458. Ile de S. Thomas, *ibid.* L'Ile S. Thomas, en-droit le plus mal-ſain de l'Univers, IV. 139. Fondation d'un Couvent dans l'Ile de S. Tho-mas, 566. Evêché à l'Ile S. Thomas, V. 53 & 54. Tombeau de Saint Thomas Apôtre, VII. 367. Cet Apôtre nommé auſſi Ananias, *ibid.* Eclairciſſemens ſur le Tombeau de l'Apôtre S. Thomas, VIII. 648. Miracle de la pierre ſur laquelle S. Thomas fut percé de lances, IX. 73. Beauté admirable d'un arbre nommé le S. Tho-mas, XI. 671. Port nommé S. Thomas, XII. 20. Fort appellé Saint Thomas, 46. Bourg de Saint Thomas de Caſtille, 493. Une Ile des Antilles nommée Saint Thomas, XV. 665.
Thomaſon, Anglois, va aux Mines de Diamans, IX. 516.
Thome, Prince Negre, protege un Anglois, II, 345.
Thomé (Saint), Barque de ce lieu priſe par les Anglois, II. 93. Pièce de monnoie appellée S.

Thomé,

Thomé, VIII. 158. Brutalité du Gouverneur More de Saint Thomé, 642. Ce Gouverneur renouvelle ſes injures, *ibid.* Les François penſent à la vengeance, 643. Troiſieme inſulte du Gouverneur. La guerre eſt déclarée. Les Conſeils d'un Capucin font attaquer la Ville, *ibid.* Vive attaque, 644. Les François ſe rendent maîtres de la Ville. Le Gouverneur fait priſonnier. Actions de graces rendues dans la Cathédrale. Etat de la Ville & perte des Mores, *ibid.* Les François ſe préparent à ſoutenir un ſiége, 645. Approche de ſix mille Mores. L'Amiral François va les attaquer & les défait, *ibid.* Siége qui dure deux ans, 646. Traité de la reddition de Saint Thomé, 647. Eclairciſſement ſur Saint Thomé & ſur le tombeau de l'Apôtre S. Thomas, 648. Hiſtoire merveilleuſe, *ibid.* A quelle occaſion la Ville de S. Thomé eſt bâtie, 649. Les Portugais la perdent. Villes voiſines de S. Thomé, *ibid.* Un Auteur viſite cette Place, IX. 523.

Thomé-Santi, Commandant de la Cavalerie de l'Ile Saint Philippe, II. 348.

Thomſon, Anglois, remonte la Gambra, III. 13. Entrepriſe de ce Capitaine, nommé Georges Thompſon, 26. Malheur de ſon Vaiſſeau & de ſon Equipage, 27. Ses progrès. Sa mort. Ses découvertes enſevelies avec lui, *ibid & ſuiv.* Cité, 451. Il eſt accuſé d'un meurtre, 558. Son avanture, 559, 566. Thompſon Chirurgien Anglois, XV. 203.

Thong-ping, Général, VII. 574.

Thora, Plante, XI. 719.

Thoriamba, Seigneur Mongol, VII. 465.

Thorne (Nicolas), Marchand Anglois, I. 215. Voyage de Thorne en Terre-Neuve, XV. 643.

Thornton, Anglois, ſe diſpoſe à aller chercher ſon Amiral avec un corps de troupes bien armées, II. 47. Récit qu'il fait à Dounton des diſgraces de leur Amiral, 58. Il eſt envoyé pour obſerver les environs d'une Ville, d'où il ramene une partie des Priſonniers, 62 *& ſuiv.* Il paroit être le même que Gilles Thornton Lieutenant de Vaiſſeau, qui félicite Dounton de ſon heureuſe arrivée, 85.

Thouliou, Village, V. 350.

Thoupa, arbriſſeau, XIV. 176.

Thrumaho, nom de mois, VII. 441.

Thula, Place, VII. 551. Riviere de Thula, 591.

Thunderbolet, lieu, XIV. 582.

Thunle, Village, V. 349.

Thus, Ville, VII. 93.

Thuſe, ſorte de marbre ou jaſpe, VII. 415.

Thut-ſuang, Village, V. 346.

Thuys, étoffe, V. 278.

Thys, Commandant Hollandois, périt, XIV. 208.

Thyſz (Pierre), Maître d'un Vaiſſeau Hollandois, VIII. 418.

Ti, nom des premieres femmes de l'Empereur de la Chine, & ſa ſignification, VI. 386.

Tiab, Coupe pour le betel, IX. 248.

Tiahuanacu, Province, XIII. 513.

Tiama (Pulo), & ſa ſituation, II. 108.

Tianco, fruit, & ſes propriétés, XI. 675.

Tiang-ſiando, Province, VI. 525.

Tianguitzli, ou Tianguez, Places ou Marchés, XII. 433.

Tianna-Tadſi-Banna, ou Quackitz, arbriſſeau, XI. 692.

Tianpou, Place, XI. 501.

Tian-tong, Ville, IX. 239.

Tiao u, petite Ville, VII. 604.

Tibet, Royaume, I. 33. Nommé auſſi Tumet, VI. 6. Ce Royaume borde la Chine, 7. Pays de Tumet, 579. Tartares Tumets, *voy.* Tartares. Carte du grand Tibet, VII. 103. Mémoires qu'on a ſur le Tibet, *ibid.* Divers noms du Tibet, ſavoir, Thibet, Tibt ou Tobt, Topet ou Tupet, Barantola, Buton ou Butan, Tſan ou Tſan-li, Laſſa ou Lâſa, 104. Remarque ſur quelques autres noms, ſavoir, Tangut ou Tanguth, Tufan ou Si-fan, *ibid.* Etendue du Tibet, 105. Sa ſituation. Comment la Carte du Tibet compoſée. Soins des Miſſionnaires pour cette Carte. Imperfections de la Carte du Tiber, *ibid.* Affreuſes Montagnes qui ſéparent la Chine du Tibet, 106. Difficultés des paſſages. Hauteur de la terre du Tibet. Climat du Tibet, *ibid.* Ses Rivieres & leur cours, 107. Incertitude de pluſieurs noms de ces Rivieres & de ces Nations. Pluſieurs Lacs dans le Tiber, *ibid.* & 108. Royaumes qui compoſent le Tibet & ſes différentes diviſions, 109. Situation du Baltiſtan, Royaume du Tibet. Les Princes ſont Tributaires du grand Mogol. Ce qu'un Auteur en rapporte, *ibid.* Capitale du petit Tibet, 110. Opinions diverſes ſur l'étendue du Tibet. Eclairciſſemens du Pere Deſideri ſur le grand Tibet, *ibid.* Propriétés du Pays, 111. Caractere des Habitans. Leur monnoie & leur Commerce. Leur Religion, *ibid.* Leur Prêtres nommés Lamas, 112. Par qui le grand Tibet eſt gouverné. On connoit peu de choſe de ce Pays. Deux entrepriſes des Mongols pour le conquérir, *ibid.* Ambaſſade du Roi à Aureng-Zebe, 113. Difficultés ſur la diviſion du Royaume de Tibet nommé Laſſa ou Barantola, *ibid.* Qualités du Royaume de Laſſa, 114. Incertitude de ſon étendue. Il contient un grand nombre de Villes. Tonker, Laſſa ou Laſa ſa Capitale, *ibid.* Figure & caractere des Habitans de Laſſa, 115. Leur malpropreté, 116. Ils ne mangent point de vache, & pourquoi. Les Femmes ont pluſieurs Maris. Langage & caracteres du Tibet, *ib.* Commerce de Laſſa, 117. Marchandiſes du Pays. Deux routes pour Laſſa. Celle du Nord, *ibid.* Celle du Midi, 118. Femmes & Filles Artiſtes. Or & argent de Laſſa. Miſſionnaires dont on ſuit le témoignage. Leur opinion ſur la reſſemblance de la Religion du Tibet avec la nôtre, *ibid.* Caracteres de cette reſſemblance, 119. Autres dé-

tails sur les apparences du Chriſtianiſme au Tibet, *ibid.* Différentes opinions des Miſſionnaires, 120. Vaines promeſſes de Thevenot. Surquoi fondées. Concluſion, fortifiées par le Pere Gaubil. Explication naturelle de la difficulté, *ibid.* Autorités qui confirment, 121. Figures des Idoles du Tibet, *ibid.* Planche de figures des Seigneurs de Laſſa, 125. Grande étendue de Religion du Tibet. Hiérarchie Eccléſiaſtique du Tibet, *ibid.* Rois du Tibet, 128. Révolution du Tibet. Le Grand Lama en eſt fait Roi, *ibid.* Le Tibet ravagé & les Lamas tranſportés en Tartarie, 129. Rétabliſſement de la Monarchie du Tibet, 130. Circonſtances qui regardent le Roi de Butan ou de Laſſa : Sa Garde, 131. Artillerie du Pays. Vieille arquebuſe, *ibid.* Le Roi de Butan reſpecté extraordinairement de ſes Sujets, 132. Variété ſur la ſituation du Pays de Si-fan ou Tu-fan. Deſcription vague, *ibid.* Conjecture fondée ſur la Carte, 133. Deſcription d'après la Carte des Jéſuites. Ancienne grandeur des Si-fans, *ibid.* Trois ſortes de Si-fans, ſavoir, blancs noirs & jaunes. Leurs uſages & leur Gouvernement. Leur Langage. Les Si-fans dépendent peu des Chinois, *ibid.* Conquêtes des Si-fans, 134. Leur Roi demande une Princeſſe Chinoiſe en mariage. Son fils l'obtient par la force des armes, *ibid.* Défaite d'un Rebelle, 136. Les Si-fans attaquent l'Empire de la Chine. Ils forcent l'Empereur d'abandonner ſa Capitale, *ibid.* Ils ſont forcés de ſe retirer, 137. Nouvelle guerre des Si-fans contre la Chine. Autre guerre. Ambaſſade des Si-fans mal reçue à la Chine, *ibid.* La guerre ſe renouvelle, 138. Elle finit par une Paix bientôt rompue. Les Si-fans chaſſés de la Chine, *ibid.* Ils rentrent en poſſeſſion de Whey-cheu, 139. Paix ſolide entre les Si-fans & les Chinois. Succeſſeurs à l'Empire des Si-fans, *ibid.* Une Reine éleve au Trône le fils de ſon Favori, 140. Guerres qui en ſont la ſuite. Obſtination d'un Général rebelle. Il ſe ſoumet aux Chinois, *ibid.* Diviſions des Si-fans, 141. Ils ſe réuniſſent ſous le Prince Pan-lo-chi. So-tſolo autre Prince, entreprend de rétablir la Monarchie des Si-fans. Il manque de ſuccès, *ibid.* Deſtruction entiere des Si-fans, 142. Remarque ſur la Carte du Tibet, 210. Le Tibet nommé auſſi Burithabeth, 258. Uſage barbare au Tibet, 274. L'or eſt en grande abondance : Mais les Habitans ſont fort difformes, *ibid.* Le Prêtre Jean grand Lama du Tibet, 314. Coutumes du Pays de Tangut ou Tibet, 321. Sa Capitale, 322. Le Tibet nommé auſſi Tebet, 386. Forêt aux frontieres du petit Tibet, 409. Laſſa Capitale du Royaume de Barantola ou Tibet, 427. Habits des Femmes de Barantola, 428. Productions du Royaume de Butan ou Tibet, 431. Contrée du petit Tibet ou Baltiſtan, 434. Grand Tibet ou Butan, *ibid.* Etat & propriétés du Pays, 435. Religion : Sa reſſemblance avec le Chriſtianiſme : Ce trait eſt curieux, *ibid.* Curioſité du Roi & des Lamas pour les Livres des Miſſionnaires, 436. Audience du Roi d'un troiſieme Tibet, *ibid.* & 437. Le Roi du Tibet prend de l'eſtime pour le Chriſtianiſme, 438. Le grand Lama fait des objections à la doctrine des Capucins, *ibid.* Nombre des Habitans du Tibet, 439. Paſſeport que le Roi donne à Horace de la Penna. Lettres que ce Prince, le grand Lama & le premier Miniſtre écrivent à Horace de la Penna, *ibid.* & 440. Le Pape envoie neuf autres Capucins au Tibet, 440. Edit portant liberté de conſcience au Tibet, *ibid.* Zele du Roi du Tibet, 441. Zele du grand Lama, *ibid.* Converſions, & eſpérance de les voir augmenter, 442. Obſtacles à ces converſions de la part de la Chambre Apoſtolique, *ibid.* Le Mogol entreprend la conquête du grand Tibet, X. 116. Le grand Mogol en reçoit des Ambaſſadeurs. Médecin du Pays de Laſſa, *ibid.*

Tibigoqui (Ile des), XIV. 579.

Tibet, Royaume, *voy.* Tibet.

Tiburon (Cap de), *voy.* Farol.

Tical, piece de monnoie, IX. 190. Voyez la planche pour la figure de cette monnoie, 266.

Ticao, Ile, X. 377. Citée, 390.

Ti-che-keu, petit Fort, VI. 36. Nommé auſſi Tu-che-ku, 118.

Tichiri, Village, XII. 182.

Tick, Gomme, *voy.* Laque.

Tico, Ville, I. 452.

Tico-cie, Prince Méxiquain, monte ſur le Trône, & eſt empoiſonné, XII. 527.

Ticofama, legitime héritier de l'Empire du Japon, renfermé par l'Uſurpateur Ogoxofama, II. 160.

Ticou, Place, VIII. 167.

Tieſan, Bourg, XIII. 370.

Ticunas, Nation, XIV. 53.

Tider (Ile de) I. 7.

Tidor, une des Iles Moluques, I. 125. Le Roi de cette Ile rend viſite à Brito, 126. La Ville de même nom réduite en cendres par les Portugais, 139. Le Roi de Tidor écrit au Roi d'Angleterre, 409. Un Prince de Tidor en tue un de Ternate, II. 148. Caractere de ce Prince de Tidor, *ibid.* Les Hollandois y ont le Fort de Maricko, 149. Siege du Fort de Tidor par les Hollandois, VIII. 305. Le Roi de Tidor promet de demeurer neutre, *ibid.* L'Ile de Tidor, anciennement nommée Duco, 357. Ile de Tidor, nommée Tidura dans l'ancien langage du Pays, 362.

Tidre, ou Ner, Ile, II. 434.

Tidura, Ile, *voy.* Tidor.

Tieco, Ville, X. 84.

Tiekſe, & Orankay, noms que les Coréſiens donnent à l'Empereur de la Chine, VI. 540.

Tien-ching, Ville, VIII. 2.

Tieno (Baie de) XI. 514.

Tien-pu, grande Ville, V. 496.
Tiercery, Place, où les François ont un Comptoir VIII. 631.
Tierra, Ile, XIII. 495, 499. Ce que les Anglois laiſſent dans cette Ile, 500.
Tierra-alta de Ambozi, *voy.* Ambozes.
Tierra-Firma, Côtes des Indes Orientales, I. 273. Deſcription du Royaume de Tierra-Firme, & ſa diviſion en trois Provinces, XIII. 242. Carte de la Province de Tierra-Firme, &c. 243. Mœurs & Uſages des Indiens de Tierra-Firme, 278. Figure des Hommes & des Femmes, 279. Leurs cheveux & leurs peignes. Honneur qu'ils attachent à les couper. Indiens blancs & leurs propriétés, *ibid.* Comment les Indiens de l'Iſthme ſe peignent le corps, 280. Autres uſages des Indiens de l'Iſthme, 288. Autres ornemens, 289. Edifices, 290. Forteresſes. Culture des terres, alimens & boiſſons, *ibid.* Education des Enfans, 291. Leur maniere de faire de la toile de coton & des Paniers, 292. Mariages. Punition de l'adultere. Loix fort ſeveres. Cérémonies des Mariages, *ibid.* Inſtrumens & Danſes, 293. Chaſſe, *ibid.* Inſtinct de leurs Chiens, 294. Comment ils préparent la chair des Animaux. Leurs tables, ſieges, nappes & maniere de manger. Leurs regles pour connoître la ſituation des lieux, les chemins & les jours, *ibid.* Comment ils comptent les nombres, 295. Religion, 296.
Tierra-Firme, *voy.* Tierra-Firma.
Tiſiis, Capitale, VII. 293, 295.
Tig, Riviere, X. 393.
Tiga, ſorte de bois extrêmement dur, X. 416.
Tignes, du Cap de Bonne-Eſpérance, V. 200.
Tigre, Fleuve : Cette grande Riviere forme avec l'Euphrate l'Ile nommée Jazirat, I. 131. Source du Tigre, VII. 295. Autre Riviere nommée Tigre en Amérique, XIII. 382.
Tigre (Montagnes du), V. 121. Pourquoi ainſi nommées, 122 & 123. Grande Vallée du Tigre, 128.
Tigre, Bête féroce : Les Tigres infeſtent la route de Patane à Siam, II. 101. Le Tigre ne craint pas de combattre le Lion, III. 282. Tigres d'Afrique, 283. Combat d'un Porc contre un Tigre, *ibid & ſuiv.* Difficulté de les prendre vivans, 284. Multitude incroyable de ces animaux. Leur furie, *ibid.* Le Tigre le plus redoutable ennemi de l'Eléphant, 288. Tigre privé, 379. Ce Tigre s'échape de ſa cage, 395. Férocité de cet animal, 398. Hardieſſe & voracité des Tigres, 420. Un animal ſauvage ſon mortel ennemi, 421. Tigres en grand nombre, IV. 232. Combien ils ſont dangereux. Avanture d'un Tigre, *ibid.* Maniere dont Boſman prend ce Tigre, 233. Si les Tigres craignent le feu, *ibid.* Ils dévorent plutôt les bêtes que les hommes, 234. Une Tigreſſe & un Lyon effrayent deux Miſſionnaires, 500. Avanture d'un Miſſionnaire avec un Tigre, 507. Férocité des Tigres: Un Voyageur Portugais en éleve un jeune, V. 85. Montagne du Tigre, 121. En quoi le Tigre & le Leopard different au Cap de Bonne-Eſpérance, 193. Figure d'un loup Tigre, 194. Rencontre d'un Tigre, 397. Chaſſe annuelle du Tigre, 512. Les Tigres infeſtent les montagnes de la Chine, VI. 213. Grand nombre de Tigres à la Chine, 491. Férocité des Tigres Chinois. Le Tigre cheval, animal fabuleux, *ibid.* Groſſeur & férocité des Tigres de la Tartarie, 602. Anatomie d'un Tigre, VII. 538. Propriétés des Tigres de la Chine, *ibid.* Embarras que cauſe un Tigre, 549. Il renverſe un Chaſſeur & ſon cheval, *ibid.* On découvre un Tigre, 567. Chaſſe de ce Tigre, *ibid.* Mort du Tigre 568. Huit Tigres qu'on n'oſe attaquer, 579. Combat de trois Eléphans contre un Tigre, IX. 154. Preuve par des Tigres, 258. Tigres de bois & Tigres d'eau, 312. Bois remplis de Tigres, XI. 97. Ile du Tigre, 190. Trois ſortes de Tigres au Malabar, 455. Grand nombre de Tigres dans une Province, XII. 181. Tigres du Méxique ou Nouvelle Eſpagne, 635. Le Chat Tigre du Méxique, 638. Tigres qui déſolent la Ville de Porto-Belo, XIII. 268. Comment les Negres les tuent, *ibid.* Combat du Crocodile & du Tigre, XIV. 158.
Tigremahon, Mere de l'Empereur d'Ethiopie, IX. 357. Bons ſentimens & généroſité de cette Princeſſe, 358.
Tigrillo, oiſeau, XII. 626.
Tigris, Riviere, XI. 122.
Tihou, petite Ville, VIII. 184.
Ti-hyé, Empereur de la Chine, VI. 301.
Ti-hyo-tau, titre, *voy.* Hyo-tau, &c.
Tijja, Village, III. 571.
Tijji, Prince, III. 571.
Tikabaſſa, Ile, *voy.* Tikabeſſa.
Tikabeſſa, Ile : Le Roi de Button enleve la femme d'un des proches parens du Roi de cette Ile, I. 483.
Tikli (Bourg de), XI. 476.
Tiklin (Pointe de), XI. 514.
Ti-ko, un des Fondateurs de l'Empire Chinois, VI. 371.
Tikos : Ile & Ville de ce nom, VIII. 173.
Tikoſama, commence un Temple, II. 168. Son cheval nourri près de ce Temple, *ibid.*
Tikou, Ville, où les Hollandois ſont trompés par les Indiens, VIII. 159. Obſervations ſur cette Place & le Pays voiſin, IX. 325, 339. Situation & production de Tikou, 341.
Tikquoa, nom que les Hottentots donnent à Dieu, V. 145.
Tik-ſoya, Village, V. 331.
Tikuori, Ile; ſa ſituation, & comment elle eſt formée, I. 112. La Ville de Goa ſituée dans cette Ile, *ibid.*
Ti-kyen, ou Fi-kin, Ville, V. 293.
Tilante (Rio), ou S. Juan, *voy.* Sama.

Tillannmera, Place, IX. 373.
Tilma, Manteau des Méxiquains, XII. 557.
Tilsery, lieu près de Cananor où les François ont un Etabliſſement, IX. 501. Obſervations ſur le Pays, *ibid.* Les François de Balliepatan s'y tranſportent, 502. Deſcription de Tilsery, 503.
Tiltil, petit Village, & ſes Mines d'or, XIII. 428.
Tim (Nation de), & langage de ce Peuple, III. 598.
Timan, Ile, IX. 361.
Timana (Montagnes de), XIV. 339.
Timanga (Montagnes de), XIV. 339.
Timb, Gouverneur Hollandois, VIII. 361. Cité ſous le nom de Jean Timb, 366.
Timbale, ou Chaudron, voyez la figure de cet inſtrument de muſique, IV. 136.
Timbi, II. 499.
Timbo plante admirable, XIV. 313.
Timbuez, Nation, XIV. 60.
Time-Raja, Prince Indien, invite les Anglois au Commerce, II. 110.
Tim hay, petite Ville, & ce que ſignifie ce nom, V. 424.
Timideor, ſcié par le milieu du corps, IX. 579.
Timna, III. 231. Les Negres de Timna affectionnés aux François, 233. Montagnes de Timna, 234. Le Peuple de Timna ne reconnoît qu'un Dieu Créateur de l'Univers, 239.
Timochocos, IX. 426. Ce ſont des Peuples, 429.
Timoja, Pirate, I. 49. *à la note* (*a*). Par les conſeils qu'il donne à d'Albuquerque il inſpire d'autres réſolutions à ce Général, 112. Il fonde la Riviere de Goa, 113. Il prend un Fort de cette Ville, *ibid.* Son mariage à Onor avec la fille d'une Reine, 114. Il donne à d'Albuquerque trois de ſes meilleurs Vaiſſeaux, & le rejoint bientôt avec ſix mille hommes, *ibid.* Il eſt nommé Gouverneur des Gentils de Goa, *ibid.*
Timo-Kaim, Royaume, VII. 317.
Ti-mo-Kyau, *voy.* Mahométans.
Timopoa, Pays, XIV. 420.
Timor, Ile, & ſa poſition, I. 141. Fort Portugais dans cette Ile, *ibid.* Ce qu'elle produit, II. 187. Vent de ce nom, VIII. 150. Ile de Timor, XI. 223. Jalouſie des Hollandois pour cette Ile, 224. Premieres obſervations ſur le terrain. Difficulté d'y trouver un Havre & de l'eau douce. Erreur des Cartes ſur cette Ile, *ibid.* Rencontre du Gouverneur du Fort, 225. Deſcription de l'Ile de Timor, 247. Sa grandeur & poſition. Canal qui la ſépare d'Anabao. Diſpoſition de ſes Côtes & de ſes Baies. Fort Hollandois de la Concorde, *ibid.* Iles de la Baie, 248. Commodités de cette Baie qui ſe nomme Babao, *ibid.* Quartier, & Ville Portugaiſe de Laphao, 249. Portrait des Habitans. Leur commerce. Difficulté des Mouſſons, *ibid.* Indépendance des Portugais de Timor, 250. L'Ile de Timor diviſée en pluſieurs Royaumes, *ibid.* Iles au Nord de Timor, 251. Portrait des Inſulaires de Timor. Leurs uſages, *ibid.* Propriétés de l'Ile, 252. Son or & ſon cuivre. Arbres qui lui ſont propres, *ibid.* Figuiers de Timor, 253. Palmiers qui ne ſe trouvent qu'à Timor. Eſpece de Pin, *ibid.* Animaux terreſtres de l'Ile, 254. Ses oiſeaux. La Mer qui l'environne féconde en poiſſon, *ibid.* Ile Timor, 418.
Timoſa, Gouverneur, ſe ſoumet aux Portugais au nom du Roi ſon Maître, I. 89.
Timplam, Ville du Calaminham, IX. 466. Obſervations à Timplam, 470. Commerce de Timplam. Capitale du Calaminham, 471.
Timpra, Royaume, X. 211.
Ti-mu, ou théſe, ſentence d'Auteur claſſiques, VI. 186.
Timur, Pays, & ſa production, I. 85. Caractere d'un Prince de ce nom, VII. 179.
Timur (Amir), *voy.* Tamerlan.
Timur-beg. *Voy.* Tamerlan.
Timur-Bek, *voy.* Tamerlan.
Timur-kong, Forteresſe, VII. 110.
Timur-malek, Gouverneur de la Ville de Kojend; ſa valeur & fidélité, VII. 63.
Timur-ſchilk, Khan des Usbeks, VII. 16.
Timur-shab, Prince, VII. 216.
Timur-shrykh, Prince, VII. 164.
Timur Sultan, VII. 180. Son Pays, 395. Un Auteur eſt obligé de viſiter ce Prince. Sa Cour *ibid.*
Timur-tash, Prince, VII. 162 & 163.
Tin, titre du Roi de Baol ou Baul, II. 477. Troupeaux du Tin, III. 297. Riviere de ce nom, VII. 38. Animal de ce nom, X. 667.
Tinacorcu, ou Varella, Riviere, IX. 368. Cours de cette Riviere nommée auſſi Taraulachine, *ib.*
Tinagogo, Pagode ou Hôpital, IX. 461. Deſcription de cette Pagode, *ibid.* Accompagnemens de ce Temple, 463.
Tinamary, Riviere, XIV. 374.
Tinda, III. 27 & 28. Riviere de Tinda, & Baſſes qui en ferment l'entrée, 32. Circonſtances du Commerce de Tinda, 40.
Tindy, Riviere, *voy.* Tapti.
Ting, édifice Chinois, V. 468.
Tingabaſſe, Ile, II. 141.
Tin-gan-xyen, Ville, XI. 501.
Tin-gau-hyen, Ville, V. 495.
Ting-cheu, Ville, V. 447.
Ting-cheu-fu, Ville ou diſtrict, VI. 53. Sa ſituation, 54.
Tingeren, Cap. I. 457.
Ting-hay, V. 293.
Tinghians, Peuple ſauvages, X. 379.
Ting-hing-hyen, Ville, V. 446.
Tingo Java, II. 140.
Ting-pyen, Bourg, VIII. 13.
Ting-syen-i, V. 464.
Tingui, petite Ville, mais d'un grand commerce, VII. 338. Belle porcelaine qui s'y fait, 347.

Tinguigui, grande & belle Ville, VII. 340. Tous les Habitans passés au fil de l'épée, *ibid.*
Tinguis, Prêtres des Bramines, VII. 368.
Tingwa, Province, *voy.* Tingway.
Tingway, Province, IX. 94. Nommée aussi Tingwa, 108 & 109.
Tin-hay-hyen, Ville, VI. 68.
Tinian, Ile, où les Anglois abordent, XI. 171. Sa beauté. Les Anglois la trouvent déserte, *ibid.* Sa description, 172. Elle étoit autrefois habitée, 173. Ruines qu'on y trouve. Quelle est son eau, *ibid.* Le mouillage n'y est pas sûr, 174. Triste expérience qu'en font les Anglois. Etat de ceux qui se trouvent dans cette Ile, *ibid.*
Tinker, Gouverneur Anglois, III. 500. Jérémie Tinker, Gouverneur du Fort de Juida, 510. Il est fait prisonnier, 517.
Tinkjunzu, Village d'une longueur extraordinaire, V. 344.
Tinlau, Riviere, IX. 381.
Tinocohos, Peuples, IX. 482.
Tinquam, Village ou Hameau, III. 233.
Tin-san-y, Place, XI. 502.
Tinta, ou Canchés & Canas, & leur Corrégiment, XIII. 310.
Tintam (Jean), Anglois, forme le projet d'un Voyage aux Indes Orientales, I. 214. Ses Vaisseaux arrêtés dans le Port, 215.
Tintenna, Village, V. 334.
Tinto, sorte de vin de l'Ile de Madere, II. 268. Le vin d'Andalousie, nommé aussi Tinto, XI. 164.
Tin-zan, Place, V. 497.
Tiocaxas, Plaine, où se donne une sanglante bataille, XIII. 362.
Tiolo (Château de) V. 519.
Tionontatés, Nation, XIV. 711.
Tipa, Pléniporentiaire. *voy.* Deva. Port de ce nom formé par plusieurs Iles, XI. 181.
Tipora, Ville, IX. 65. Appellée aussi Tipra, *ibid.* Royaume de Tipra, 545. Sa situation, *ibid.* Quelques uns de ses usages, 546. Son Commerce, *ibid.*
Tipoura, Royaume, sa monnoie, X. 325.
Tipra, Ville, *voy.* Tipora.
Tipuanys, Fleuve, XIII. 315.
Tira, nom de Temples, & idée qu'on en donne, X. 642.
Tircios de Encommiendos, droit sur les Offices, XII. 655.
Tirepopeliere, Place, VIII. 469.
Tirinanxe, Grand Prêtre : Planche de sa figure, VIII. 530.
Tiron, Place, sur la Côte d'Ivoire, III. 549.
Ti-sang, meurier, *voy.* Sang. Ti-sung, Officier, *voy.* Hyang-yo.
Ti-scho, Mont, V. 292.
Ti-sing, nom de l'Etoile du Nord, VI. 380.
Tispo, jolie petite Ville, XII. 469.
Tisserands de la Côte d'or, IV. 126. Ceux de Pondichery, IX. 613.
Tiswary, Pays, X. 88.
Ti-tang, Temple, & sa signification, VI. 54.
Titay, Pays, VII. 405.
Ti-tay-wen, ou Tau-jen-jeen, Ville, V. 344.
Tithymallus-arborescens, ou Espurge à branches, plante curieuse de l'Ile S. Vincent, II. 414.
Titi, Héraut qui déclare la guerre, IV. 198.
Titicaca, ou Chicuito, fameux Lac, XIII. 318. Description du Lac de Titicata, ou Chicuito, 319. Temple de Titicata, 320. Lac du Titita-ca, qui paroît le même, 443.
Titymagg, poisson, XV. 267.
Tititaca, Lac, *voy.* Titicaca.
Tito, titre d'Officier, XI. 586.
Titoumale-Rayen-Parnam, Bourg, IX. 618.
Titouraven, ou Ampalantangh-vati, arbre, VIII. 617.
Titse, nom incertain d'une Nation sauvage, VII. 107.
Ti-tu, V. 500.
Titu-Autachi, Inca du Pérou, XIII. 64. 85. Il recommande la paix en mourant, 86.
Titzungi, X. 552.
Ti-u-azi, Tribu de Turcomans, VII. 154.
Ti-vang-miau, Temple, *voy.* Ti-wang-myan.
Tivas (M. de), François, IX. 177. Cité, 185.
Tive, nom d'une Tribu, XI. 440.
Ti-whang, racine, VI. 482.
Ti-wang-myan, Temple, autrement dit Temple des Rois passés, V. 493. Signification du nom de ce Temple nommé aussi Ti-vang-miau, & combien respecté, VI. 54. Ti-wang-miau, 82.
Tjan-chia, ou Chang-xa, Ville, V. 336.
T'kamma : Signification de ce terme, V. 162.
Tkong-jin-fu, Tribunal : Sa rigueur modifiée par l'Empereur, VII. 533. Sentence de ce Tribunal. Aquoi elle est réduite par l'Empereur, *ibid.*
T'kumi : Signification de ce mot, V. 162.
Tlacaellel, Général Méxiquain, XII. 526 & 527.
Tlaca-Huc-Pan, Prince Méxiquain, XII. 448.
Tlaca-Huque-Pantzin-Yohualica-Hua-catzin, Prince Méxiquain, XII. 448.
Tlacochalco, Maison Impériale, XII. 339.
Tlahuililocan, arbre, XII. 611.
Tlalamatl, ou Herbe de Jean l'Infant, plante, XII. 615.
Tlaloch, Divinité, XII. 542.
Tlantlaquacuitlapille, &c. racine purgative, XII. 616 & 617.
Tlaou-laou, IX. 285.
Tlapa, Canton, & ses veines d'or, XII. 648.
Tlapalezpatli, ou Coatl, gr. arbrisseau, XII. 609.
Tlaquarzin, Animal fort singulier, XII. 637.
Tlascala, ancien Ville, XI. 536. Province de ce nom, 539. Les Espag. entrent dans Tlascala, *ibid.* Côtes de Tlascala, XII. 250. Etat de la Province, 292. Comment la Ville de Tlascala se forme en République, *ibid.* Cortez tente les dispositions du Sénat Tlascalan par des Députés, 293.

Comment les Députés reçus à Tlaſcala. Leur Diſcours au Sénat, *ibid.* Réponſe des Sénateurs, 294. Leurs délibérations. Avec quelles vûes ils ſe déterminent à la guerre. Cortez s'approche de leur Ville, *ibid.* Embarras des Tlaſcalans, 302. Ils ont recours à leurs Magiciens : Raiſonnement de ces Impoſteurs, *ibid.* Ces Magiciens ſont ſacrifiés aux Idoles, 303. Le Sénat de Tlaſcala ſe détermine à la paix, *ibid.* Députation de ce Sénat au Camp de Cortez, 304. Cérémonies de la marche des Députés, *ibid.* Offres qu'ils font à Cortez, 305. Réponſe & réſolution de ce dernier, *ibid.* La Paix eſt publiée à Tlaſcala, 307 Chagrin qu'elle cauſe aux Mexiquains, *ibid.* Députation des principaux Sénateurs, 308. Deſcription de la Ville de Tlaſcala, 310. Etat de la Province. Ce qu'elle produit à ſes Habitans, *ibid.* Cortez ſe fait aimer des Tlaſcalans, 311. Diſcours d'un Sénateur ſur la Religion des Caſtillans, *ibid.* Volcan qui ſe forme près de Tlaſcala, 313. Opinion des Indiens ſur ce Phénomene, *ibid.* Fidélité des Tlaſcalans, 316. Les Tlaſcalans pillent la Ville de Cholula, 319. Les Tlaſcalans & les Cholulans unis par une alliance ſolemnelle, 320. Les Tlaſcalans offrent leurs ſecours aux Eſpagnols, 361. L'Empereur du Méxique envoie des Ambaſſadeurs à Tlaſcala, 383. Propoſitions faites au Sénat de Tlaſcala, 384. Réponſe que ces Ambaſſadeurs reçoivent du Sénat, *ibid.* Jugement remarquable de ce Sénat, 385. Vanité d'un Cacique Tlaſcalan, 397. Province de Tlaſcala, 424. Cette Province la quatrieme de l'Audience de México, 452. Situation de Tlaſcala, 453. Ses rues. Trois Langues différentes dans cette Ville, *ibid.* Nation des Tlaſcalans & ſon origine, 524. Vertus & vices de la République des Tlaſcalans, 573.

Tlaſco, Canton, & ſes Mines d'argent, XII. 648.

Tlatchili, ſorte de jeu, XII. 564.

Tlateluco, Place, XI. 545 & 546. Cette Place, cité, XII. 413. Grand Marché de Tlateluco, & ſes Marchandiſes, 433. Quartier du Mexico nommé Tlateluco, 434. *à la note.*

Tlatlanquaie, ou Acapatli, plante qui porte le Poivre long du Mexique, XII. 620.

Tlée-Pouſſonne, Maiſon Royale, IX. 155. Château de Tlée Pouſſonne, 156. Obſervation d'une Eclipſe de Lune faite dans ce Château, 157.

Tleſamoikinga ; ſignification de ce mot, IV. 602.

Tlilayotic, eſpece de jaſpe, & ſa vertu, XII. 656.

Tlilxolchitl, herbe ſinguliere, XII. 624.

Tlounpounpan, inſtrument de muſique, IX. 266. Voyez la planche pour ſa figure, *ibid.*

Tlungarie, X. 552.

Toa, Riviere, ſur laquelle Dom Rodrigue de Fuentes Eſpagnol ſe retire après une cruelle friponnerie, I. 362 & 363.

Toad (Anſe de), ou du Crapaud, Habitation, XV. 648.

Toajaſaki (Promontoire de), X. 546.

Toar (Sancho de), Portugais, commande le Vaiſſeau de ſon Amiral, I. 53.

Tobabokonda, & ſa ſignification, III. 35.

Tobanda Menſa : Ce que ce nom ſignifie, III. 124.

Tobé, Karakatz, Sumach, Roux, ou Rhus, noms d'un arbre odoriférant, XI. 720.

Tobel, arbre, III. 258.

Tobi, ou Taranoo, plante, XI. 716.

Tobira, grand arbriſſeau, XI. 698.

Tobivo, ou Springer, poiſſon, X. 675.

Tobol, Riviere de Tartarie, VI 547. Citée, VII. 243. 241.

Tobolskoy, Capitale, VI. 589.

Tobe, Royaume, *voy.* Tibet.

Tocamboa, fruit, & ſa vertu, VIII. 614.

Tocantines (Riviere de) XIII. 382. 384.

Tocantins, Peuples, XIV. 21. Riviere des Tocantins, 45.

Tocayma, Ville, XIV. 412.

Tochu, Ville, III. 571.

Tockitz, Village, X. 491.

Tocquet, inſecte terrible, IX. 312.

Toddy, XI 424. C'eſt une liqueur qui vient du Cocotier, 670.

Todo Fiero (Pointe de), XIII. 266.

Todoriki, lieu, X. 494.

Todoroki, Place, X. 493. Grand Village nommé Todoroki, 494.

Todos-Santos, ou Baie de tous les Saints, Capitale du Breſil, IV. 514.

Toet, Ville, II. 295.

Tofizon, Roi d'Ardra, IV. 369. Il eſt élevé dans un Couvent Portugais, 374. *Voy.* Ardra.

Togalak-timur, Prince, VII. 159. Ce Prince, nommé auſſi Togluk-timur, agrandit ſes Etats par conquête, 217. Ce Prince quoi qu'illégitime eſt proclamé Khan, 235. Comment il embraſſe le Mahométiſme, *ibid.*

Togan, ou Dogan, Prince, VII. 240.

Togat, grande Ville, IX. 90.

Togay-bahadur, Chef des Kunkurats, VII. 173.

Togay-timur, Prince Régent, VII. 161.

Togazar-khantaret, fils de Jenghiz-khan, tué devant Harat, VII. 65.

Togitz, ou Fakone, lieu, X. 518.

Toglo, préſent qu'un Negre fait à la fille qu'il veut épouſer, & en quoi il conſiſte, III. 595.

Togluk-timur, Prince, *voy.* Togalak-timur.

Togomi, X. 553.

Togrel-beg, couronné à Nishobar, VII. 241.

Togrul-beg, Prince, VII. 240.

Togtagu, Prince, VII. 161 & 162.

Togu, Ile, III. 232.

Togwa, & Kamo Uri, ou Kwa, Melon, XI. 701.

Toiko, X. 550.

Toiles, tranſparentes pour les Femmes, X. 135.

Manufactures de toile de coton, 464. Maniere de faire de la toile de coton, XIII. 292.
Toi-Sei, ou Ail-Nori, Mouſſe de mer, XI. 707.
Toits : Deſcription de ceux du Palais Impérial de Péking, VI. 26.
Tojone, X. 552.
Tojora, X. 554.
Tojota, X. 550.
Tokaido, *voy.* Tookaido.
Tokay, ſorte de pâte, III. 431.
To-ken, ou Satſuki, arbriſſeau, de plus de cent eſpeces, XI. 709.
Tokhareſtan, Province, VII. 210.
Tokka, Prince Tartare, VII. 42.
Tokké, cérémonie quelquefois ſanglante, III. 437.
Tokki, X. 551.
Tokkorado, Ville, *voy.* Tokorari.
Tokone, Place, où les Hollandois bâtiſſent un Fort, II. 149.
Tokorari, ou Tokorary, grand Village, IV. 25. Cette Ville nommée auſſi Tokkorado. Sa ſituation, 26. Les Hollandois y ont un Fort, 28. Rocher de ce nom, 162.
Tokorary, Village, *voy.* Tokorari.
Tokoro, ou Kai, ſorte d'herbe, XI. 705.
Tokororen, eſpece de Vermicelli, XI. 707.
Tokoro-Tenguſa, Algue, *voy.* Seki-Qua.
Tokorſi, Bannian, prie les Anglois de donner un Mémoire de leurs dommages, II. 28. Accompagné d'autres Chefs Turcs il termine l'affaire des ſatisfactions avec les Anglois, 65. Accompagné d'un autre Turc, il apporte un préſent à un Capitaine Anglois, 66.
Tokos-vigurs : Tribu de ce Peuple, VII. 49.
Tokta-beghi, Khan d'une Tribu, VII. 48. Cité, 52. Sa Tribu eſt réduite, 56. Il prend la fuite; mais il eſt pris, & mis à mort, *ibid.*
Toktamish, Prince rebelle, VII. 162.
Toktotay : Pays & Riviere de ce nom, VII. 417.
Tola, Riviere, anciennement nommée Kollanuaer, VI. 590. Appellée auſſi Tula, VII. 48.
Toldo, & ſon uſage, XIV. 132.
Tole, poids pour l'or & l'argent, IX. 39.
Tolede, Ville du Pérou, & ſa fondation, XIII. 6.
Tolede (Nouvelle), Pays, XIII. 88.
Tolede (André de), Frere-Lai Franciſcain, & ſon entrepriſe, XIII. 386. Cité, XIV. 4.
Tolede (Ferdinand de), Grand d'Eſpagne, donne ſa fille en mariage à Dom Diegue Colomb, XII. 147.
Tolede (François de), neuvieme Viceroi du Pérou, XIII. 522. Cité, XIV. 76.
Tolede (Dom Juan de), Eſpagnol, & ſa demeure, XII. 463.
Tolede-y Leva (Pedro de), dix-neuvieme Viceroi du Pérou, XIII. 524.
Tolede-Oſorio (Fréderic de), Commandant de deux Flottes, XIV. 207. Cité, 209.
Toli, Seigneur des Karaïts, VII. 73. Temujin ou Jenghiz-khan l'aide dans ſes Infortune, 74. Union de ce Prince avec Temujin, 75. Ils ſont diviſés par les artifices de Chamuka. Reproches que Temujin fait à Toli, *ibid.* Sa querelle avec Temujin excite des mouvemens dans toute la Tartarie, 76. La vie lui eſt ôtée, *ibid.*
Tolla, graine qui donne de l'huile, VIII. 539. Sorte de Lézard appellé Tolla Guion, 549.
Tollo, poiſſon, XIII. 317.
Tollu, Place, XII. 607.
Tolo, Royaume, IX. 85.
Toloco, Port, VIII. 360.
Toloman (Côtes de), VII. 361.
Tolomban, Place, VIII. 149.
Tolonor, plaine, VII. 551.
Tolſey, achete Job Ben Salomon, & comment il le traite, III. 111 & 112.
Tolripins, eſpece de Sauvages, X. 349.
Tolucco, Fort, *voy.* Toluko.
Toluko, Place aux Iles Moluques, & Fort que les Hollandois y bâtiſſent, II. 149. Cette Place nommée auſſi Tolucco, VIII. 371.
To-lyang fu, Ville, VII. 100.
Tom (Adomo-Orvonoko), Prince, III. 528.
Tom (Capitaine), Seigneur de la Cour du Roi de Juida, III. 393. Explication qu'il donne ſur les Fétiches, IV. 163. Il eſt interprete de Phillips, 290. Avanture de ce Capitaine nommé auſſi Thom, 316.
Tom, Negre du Pays de Jacquin, III. 527. Eclairciſſement ſur ce Negre, 528. Il eſt renvoyé au Roi de Dahomay avec des préſens. Impoſture publique à ſon occaſion, *ibid.*
Toma, cri des Negres à la rencontre de leurs amis, III. 349.
Tomaco : Riviere & Village de ce nom, XI. 361.
Tomahauke (Ile de), XI. 30.
Tomakichi, ou Tomokichi, Chef Indien & ſon diſcours, XIV. 581. Il retourne en Georgie, 582.
Toman, ſomme d'argent ou d'or, VII. 201. Ce que c'eſt que le Toman, 344. C'eſt auſſi le nom d'une Eſcouade de dix hommes Tartares, 349.
Tomana-Niakanel, lieu & ſes Mines d'or, II. 644.
Tomanbey, dernier de la Nation des Mammelus qui dominent en Egypte, eſt défait par Selim Empereur Turc, I. 123.
Tomangum, titre de Prince Indien, XI. 482.
Tomani, Royaume, rempli de Villes, III. 16. Tamana, autre nom de ce Royaume, ſitué ſur la rive Sud de la Gambra, 17. Accommodement des Anglois avec le Roi de Tumani, 61. Caractere de Huma Badji Uſurpateur de la Couronne de Tomani, 91.
Tomaniſi, X. 553.
Tomaré, nom de la caſaque ou habillement des Guanches, II. 252.
Tomaſigaſi, X. 553.
Tomaſſens (Rutger), Hollandois, ſigne l'ordre ſignifié par ſa Nation aux Anglois, I. 496. *& ſuiv.*

Tomaſſin, François, épouſe ſecretement une Princeſſe Negre, VIII. 621.
Tomba, Ile, III. 483.
Tomba, Riviere, *voy.* Bonda. Eſclave diſtingué nommé Capitaine Tomba. Comment tombé dans l'eſclavage. III. 240. Ce Capitaine Negre tue trois Anglois, & a le même ſort, 451.
Tomba-Aura, II. 584.
Tombak, métal Indien, mêlangé d'or & de cuivre, I. 389.
Tombali, Pointe, II. 572.
Tomba-Mendez, conduit le Roi de Batſalli, III. 85.
Tombe : Vin de Tombe, IV. 637.
Tombeaux : Un Tombeau dans l'Ile de Madere, I. 5. Monument que les Portugais pillent & brûlent juſqu'aux fondemens, 196 & *ſuiv.* Richeſſes des tombeaux des Rois d'Achin, 375. Hiſtoire de deux tombeaux Indiens, 497. Singularité des tombeaux des Séreres, II. 468. Images de terre ſur les tombeaux des Negres, IV. 152. Vûe d'un tombeau des Rois de Guinée, 153. Vaſte étendue du tombeau des Rois, 153. Figure du tombeau du Roi de Juida, 303. Tombeau qu'on éleve au Roi de Juida, 340. Anciens tombeaux des Empereurs de la Chine, V. 254. Tombeau de fer, 261. Grand nombre de tombes, 438. Tombeau d'un Empereur Chinois, 483. Tombeau Royal nommé Whanglin, VI. 44. Tombeau ſur une Montagne, 85. Tombeau de Fo-hi le plus ancien monument du monde, 89. Celui de S. François Xavier, 97. Grande plaine remplie de magnifiques tombeaux Chinois, 100. Planche ou vûe de Sépulchres & de Laboureurs Chinois, 153. Tombeaux des Chinois : Leur forme & leurs divers ornemens. Magnificence des tomb. des Grands, *ibid.* Les cadavres ſe gardent long-tems ſans ſépulture à la Chine, & doivent être mis au tombeau de leurs ancêtres, 156. Tombeaux des Empereurs Chinois, 390. Anciens tombeaux de deux Princes Mancheous, 551. Entrepriſes pour piller des tombeaux, VII. 24. Tombeaux Tartares, 303. Tombeau d'Adam, 365. Celui d'un Prince Solitaire & ſes Reliques, *ibid.* Magnifique tombeau, VIII. 458. Un Seigneur Negre prie un François de reſpecter des tombeaux, 576. Eclairciſſement ſur le tombeau de l'Apôtre S. Thomas, 648. Tombeau ſingulier d'un Hollandois, IX. 45. Tombeaux de Julfa, 88. Tombeaux & fêtes pour les Morts, 117. Détail curieux ſur les tombeaux Chinois près de Batavia, 134. Un Portugais forme le deſſein de piller les tombeaux des Rois de la Chine, 389. Le tombeau des Rois d'Aſem pillé, 547. Richeſſe de ce tombeau, *ibid.* Tombeaux des Rois de Golkonde, 553. Celui d'un prétendu Saint Mahométan, X. 61. Ceux d'Amadabath, 66. Pourquoi les tombeaux d'Agra magnifiques, 144. Deſcription du plus beau. Dépenſe & durée du travail, *ibid.* Tombeaux de Banarou, 153. Tombeaux de Sauvages, 340. Autres tombeaux, *ibid.* Tombeaux des Rois d'Eſpagne, XI. 557. Arica, tombeau des François, 569. Tombeaux antiques, 571. Tombeaux Indiens, XII. 118. Tombeau d'un fils de l'Empereur du Mexique, 447. Figures des Ouvrages qui ſe trouvent dans les tombeaux des anciens Péruviens, XIII. 577.
Tombeiro, Ville, I. p. *viij de l'introd.*
Tombes, *voy.* Tombeaux.
Tombey, Village, & ſa ſituation, III. 231.
Tombi, Ville, III. 591.
Tombo, Negre, III. 31. Vin de ce nom, appellé auſſi Bourdon, 635. Port de Tombo, IV. 487.
Tombo Bangoela, guérite, III. 598.
Tombokado; ſignification de ce mot. V. 4.
Tombokonda, Ville, qu'on croit la même que Tombuto, *voy.* Tombuto.
Tomboubirſi, arbre, VIII. 613.
Tombrane; ſignification de ce mot, VIII. 511.
Tomburoy, Village abandonné, qui ſert de Cimetiere, III. 599.
Tombuto, Ville en Afrique, nommée auſſi Tombuktu, I. 19. Commerce des Negres à Tombuto, II. 291. Riviere qui y paſſe, 499. Situation de la Ville & du Royaume de Tombuto ou Tombuktu, *ibid.* Recherches ſur le Commerce de Tombuto, 531. Témoignages de divers Auteurs à ce ſujet, *ibid.* Cette Ville regardée comme la Capitale du Royaume de Gago, 512. Informations ſur les routes par terre pour Tombuto, 533. Richeſſe & fertilité de Tombuto, 534, 604, 625. On croit que la Ville de Tombuto eſt la même que Tombokonda, III. 36. Langage de Tombuto, 193.
Tome (Manuel), Auteur, cité, II. 277.
Tomebamba : Route de Quito à ce lieu, XIII. 441. Ancien Temple de Tomebamba, *ibid.*
Tomen, ſomme d'argent, VII. 285.
Tomependa, Village Indien, XIV. 26.
Tome Freeman, *voy.* Freeman (Tom).
Tomi, habit des deux Sexes du Cap Monte, III. 573. C'eſt auſſi celui des Habitans du Cap Apollonia, 633.
Tomina (Corrégiment de) XIII 315.
Tomincios, oiſeau de la groſſeur d'une Guêpe, XII. 625.
Tominejo, petit oiſeau, *voy.* Colibri.
Tomino, petit poids, XII. 229.
Tomkins, Anglois, I. 370.
Tommagra, titre des Grands de la Cour du Mataram, XI. 310.
Tommongton, Seigneur Javanois, VIII. 107.
Tomokichi, Chef Indien. *voy.* Tomakichi.
Tomomymis, Nation, & ſes Villes, XIV. 262.
Tomongon, Officier de Bantam, VIII. 317.
Tomongon-Angabaia, Amiral Indien, VIII. 98.
Tomonpute, racine, VIII. 156. Ses propriétés, XI. 676.
Tompeque : Lac & Ville de ce nom, XII. 470.

Tomſon, Capitaine Anglois, attaque une Caraque appellée Madre de Dios, I. 354. Cité, XII. 456.
Tomu, fameux Havre, X. 499.
Tomvey (territoire de), III. 585.
Ton, poiſſon, qui ſe tient toujours proche des terres, XI. 520.
Tonalas, ou Saint Antoine, Riviere, XII. 249.
Tonami, X. 552.
Tonchal, Ville, *voy.* Funchal.
Ton-che-kou, Village, V. 350.
Tonck, Village, X. 85.
Ton-coë, arbre, IX 305.
Tonda, Province, IV. 486.
Tondelo (Riviere de) XII. 468.
Tondo, X. 583.
Tondou, Village, VI. 553.
Tonedadu nobaiſſukin, Place, VII. 477.
Tone-Sama, Prince, II. 153.
Tong, ou Tang, Province, VII. 100. Inſtrument musical nommé Tong: Voyez la planche, IX. 266.
Tonga, Chauve ſouris, III. 310. 588. C'eſt auſſi le nom d'une étoffe, IV. 638.
Ton-gan-pek, *voy.* Tan-gan-pek.
Tongap, Place, VI. 525.
Tong-chan fu, Ville, V. 348. 531. De quelle dépendance, VI. 81. Avantage de ſa ſituation, 82. Tour de huit étages, *ibid.* Cette Ville bloquée & la garniſon taillée en pieces, VII. 96 & 97.
Tong-cheu: Plan de cette Ville & vûe d'un pélérinage pour obtenir un année fertile, V. 266. Propriétés de cette Ville, 507. Air tempéré du Pays au Jugement d'Iſbrand Ides. Jeremens des Maiſons de plaiſance, *ibid.* Les Vaiſſeaux font eau à Tong-cheu, VI. 36. Tong-cheu, autre Place, VIII. 31.
Tong chewi-tſe, Tribunal, VI. 414.
Tong-chi, dignité, VI. 427.
Tong-ching, Empereur Chinois, VI. 377.
Tong-ching-tſe, Tribunal, VI. 423.
Tong-chong, Ville, VII. 114.
Tong-chu, arbre qui produit de la reſine, VI. 206. Huile ou vernis tiré de cet arbre, 463. Maniere de s'en ſervir, 464.
Tong-chuen-cheu, Place de guerre, VI. 93.
Tong-chuen-fu, Ville, VI. 92. C'eſt une Place de guerre, 93.
Tong-guan, Ville, V. 263.
Tonghalannor, lieu, VIII. 13.
Tong-han, *voy.* Han.
Tong-hay-tuanſ-ſe, étoffe, & ſignification de ce nom, VI. 109.
Tong-ho, Riviere, V. 507.
Tong hyang fu, Ville ſans murs, V. 495.
Tong-hyen, Place, V. 463. 478.
Tong-jin fu, Ville, VI. 112. On en tire beaucoup d'or & de cuivre, 113.
Tong-ka, Forteresſe, VII. 138.
Tong-king, Pays, *voy.* Tonkin.
Tong-ko, Lac, VII. 75.
Tong kong, ſeconde Femme de l'Empereur de la Chine, VI. 22.
Tong-lau ya, premier Secretaire de la Cour Impériale de la Chine, V. 267. Cité, 270. Ce Seigneur, nommé auſſi Kiw-Kyew, fait une Ambaſſade pour une Négociation qui lui eſt confiée, VII. 447 & *ſuiv.* Cité, 458, 464, 465, *ibid.* 466. Ferme qui lui appartient, 469. Cité, 475.
Tong-la-ya, Mandarin du troiſieme ordre, V. 460. Cité, 466.
Tong-ling, Ville, V. 250.
Tonglio, Riviere ou Fleuve, XV. 339.
Tong lou, ou Tonlyeu, petite Ville, V. 250.
Tong-lyu, Ville, V. 481.
Tong-nang-fong, Village, V. 346.
Tong-ngo hyen, Place, V. 462.
Tong-ping cheu, grande Ville, V. 487. Nommée ſimplement Tong-ping, VI. 82.
Tong-puen, dignité, VI. 427.
Tong-quan, ou Rong-quan, maiſon de repos pour les Meſſagers Impériaux, VI. 171. Deſcription d'une de ces maiſons, *ibid.* Fameux paſſage de Tong-quan, VII. 88. Les Mongols ſe rendent maîtres de Tong-quan, *ibid.* Ville de Tong-quan, 97.
Tong-que-kang, Kong du premier ordre, ſigne une Lettre, VII. 460. Cité, 498.
Tong-ſchang, Capitale, V. 261.
Tong-ſeng, Candidats, VI. 188.
Tong-ſing, Lac, VI. 76.
Tong-ſua, Ile, V. 302.
Tong-ſyeu tyen, Palais des Empereurs morts, VI. 28.
Tong-ting-fu, Lac, & ſa circonférence, VI. 75.
Tong-ting-hu, Lac, VI. 75. C'eſt un des principaux de la Chine, 120. Nommé auſſi Lac de Tan-cheu, 496.
Tong-tſau, arbre, & uſage de ſa moëlle, VI. 39.
Tong-tſyen, monnoie de cuivre, VI. 216.
Tongue, herbe, & ſes propriétés, VIII. 612.
Tonguz, nom d'une année, VII. 189.
Tong-wa, écluſes, V. 345.
Tong-whan, Place, VII. 99.
Tong-wha-pyen ingrédient, VI. 242.
Tong-yen-i, V. 465.
Tong-yeu, ſorte d'huile, VI. 222. Uſage de cette liqueur & arbre qui la produit, 463 & 464.
Tong-yo (Montagne de), VI. 510.
Tongyuen, Ville, V. 497.
Tonicas (Riviere des) XIV. 739.
Tonihata (Ile de), XIV. 705.
Tonjé, ſorte de poids, IV. 367.
Tonka, titre de dignité des Roi à Galam, II. 527.
Tonka-Bukary, Prince élevé ſur le Trône de Galam, II. 522. Sa réſidence, 523. Viſite qu'il fait à Brue Général François, *ibid.* Brue lui rend la ſienne, 524. Forme du Palais de ce Prince;

ibid. Députation qu'il fait au Général François, 527.
Tonka-Mouka, Roi de Calam, dépoſé, II. 522. *& ſuiv.* Il pourſuit les François à Dramanet, 525. Il ſe retire ſans qu'on ſache pourquoi, 526.
Tonka-Niama, battu par les François, II. 649.
Tonka-Quata, Souverain d'un Pays des Negres, II. 499.
Tonker, autrem. Laſſa ou Laſa. Capitale, VII. 114.
Tonkin, ou Tongking, Royaume, & ſa poſition, I. 34. Nommé auſſi Tonquin, V. 414. Tonking ou Tonquin, une des bornes de la Province Quan-tong, VI. 95. Soie qui en vient, 223. Ville de Tong-King, nommée autrement Lyauyang, VII. 81. Carte de ce Royaume nommé encore Tunquin, IX. 63. Succès de l'Evangile au Tonquin, 78. Sa Capitale. Perſécutions qui en chaſſent le Pere de Rhodes, *ibid.* Deſcription du Tonquin, 91. Eclairciſſement ſur l'Auteur & ſur l'ouvrage. Remarques critiques ſur un autre Auteur, *ibid.* Situation & étendue du Tonquin, 93. Pourquoi il n'eſt pas connu plutôt. Climat du Pays. Ses bornes, *ibid.* Vents dangereux ſur ſes Côtes, 94. Etendue de ce Royaume. Baie de Tonquin & ſes Iles, *ibid.* Carte du cours de la Riviere, 95. Grande armée qui eſt continuellement entretenue, 96. Cavalerie. Eléphans. Armée navale. Qualités de la Milice. Guerres des Tonquiniens, *ibid.* Diſciplines des troupes, 97. Caractere & Mœurs des Habitans. Ils ſont lâches, remuans & ſuperſtitieux. Leurs paſſions principales. Qualités de leur eſprit, *ibid.* Leur figure & qualités corporelles, 98. Leurs habits. Etat du Peuple. Combien il eſt chargé de taxes. Miſere des Pauvres, *ibid.* Héritages, 99. Adoption. Comment ſe fait l'adoption. Habitans des Villages, *ibid.* Mariages, 100. Poligamie. Divorces. Adultere & ſa punition. Civilités des Tonquiniens, *ibid.* Leurs viſites, 101. Cortege des Grands. Viſites & cérémonies. Converſations. Alimens, *ibid.* Amuſemens, danſes, chants & ſpectacles, 102. Combats de Coqs, pêche, chaſſe, 103. Fête du nouvel an. Superſtition populaire, *ibid.* Quelles ſont les qualités néceſſaires pour les Sciences du Pays, 104. Sciences du Tonquin. Degrés des Lettres, *ibid.* L'Etude donne toujours de l'eſpérance, 105. Médecins. Maladies & remedes. Chirurgie, *ibid.* Thé du Tonquin, 106. Gouvernement, Loix & Politique du Tonquin. Remarques ſur l'origine des Tonquiniens appellés autrement Manſos. Leur antiquité, *ibid* Diverſes révolutions de cet Etat, 107. Depuis quand les Tonquiniens jouiſſent de la liberté, *ibid.* A quelles conditions, 108. Autres révolutions du Tonquin qui le conduiſent à la forme préſente de ſon Gouvernement, *ibid.* Forme préſente du Gouvernement, 109. Le Roi du Tonquin n'a que l'ombre de la Royauté, *ibid.* Diviſions du Tonquin en ſix Provinces, 110. Adminiſtration civile. Différens Tribunaux pour les différens crimes, *ibid.* Comment les Seigneurs font la cour au Chova, 112. Eunuques & leur emploi. Planches ouſigures des Grands du Royaume, *ibid.* Eunuques d'un mérite diſtingué, 113. Hiſtoire remarquable d'un de ces Eunuques, *ibid.* Sages précautions contre la trahiſon, 114. Revûe des troupes. Palais du Chova. Couronnement de l'Empereur. Succeſſion au Trône, *ibid.* Cérémonies empruntées de la Chine, 115. Funérailles. Doctrine des Tonquiniens ſur la mort. Superſtition qui regarde le tems. Dépenſe où les Morts jettent les Vivans, *ibid.* Devoirs funébres, 116. Cérémonies ſingulieres. Deuil rigoureux, *ibid.* Tombeaux & Fêtes pour les Morts, 117. Religion, Temples, Idoles & ſuperſtitions. La Religion de Confucius plus ſimple au Tonquin qu'à la Chine, *ibid.* Sectes du Tonquin, 118. Pluſieurs ſortes de Magiciens, *ibid* & 119. Productions du Pays, 119. Le Tonquin reſſemble à la Hollande, *ibid.* Le vin & le bled n'y ſont pas connus, 120. Fruits, *ib*, La ſoie y eſt fort commune, 121. Fleurs du Pays. Animaux, *ibid.* Commerce extraordinaire & domeſtique, 122. D'où vient l'or & l'argent dans le Pays, *ibid.* Raiſons qui rendent le commerce peu conſidérable, 123. Différence entre les Tonquiniens & les Chinois. Monnoie du Tonquin. Réflexions ſur la mauvaiſe politique du Tonquin, *ibid.* Figures de la monnoie du Tonquin, X. 325. Monnoie du Tonquin, *ibid.* Supplément aux remarques Géographiques ſur le Tonquin, XI. 430. Baie de Tonquin, 431. Diviſion des Provinces du Tonquin échapée à un Auteur, 433.
Tonneau, Village, V. 263.
Tonnere : Terribles effets du tonnerre, I. 330. Effets du tonnere & de la pluie au Sénégal, II. 458. Effets ſingulier du tonnere, III. 81. Il regne pendant ſix mois à Sierra Leona, 230. Le tonnerre & les éclairs rendent le ciel & la mer une ſcene d'horreur & d'épouvante, 360. Combien les Negres craignent le tonnerre & les éclairs, IV. 165 *& ſuiv.* Comment on peut juger de l'éloignement du tonnerre, 212. Autres effets du tonnerre, 213. Le tonnerre très rare au Cap de Bonne-Eſpérance, V. 181. Crainte que les Tartares ont du tonnerre, VII. 305. Etrange effet du tonnerre, IX. 519. Pierres précieuſes nommées pierres de tonnerre, 518. Appartemens pour ſe garantir du Tonnerre, X. 525. Le tonnerre fort fréquent au Japon, 651.
Tonnora, Village, X. 498.
Tono, Montagne, VII. 599. Montagnes nommées Tono-Alin, VIII. 54. Seigneurs qui portent le nom de Tonos, X. 563.
Tonou, eſpece de Lézard, XIV. 294.
Tonqua, borne du Pays de Fantin, IV. 61
Ton-quang-chien, ou Tung quiang, Ville, V. 349.

Tonquin, Royaume, *voy.* Tonkin ou Tong-king.
Ton-shan, Prince Si-fan, VII. 147.
Tonsju, ou Bungo, Province, X. 555.
Tonskay, lieu, VIII. 24.
Tonti, Chevalier & Voyageur François, XIV. 610 *& ſuiv.* Cité, 624. On trouve une Lettre de ce Chevalier, 626. Sa Relation déſavouée, 627.
Ton-to, Ville, VI. 512.
Tontong, ſorte de Tambour des Negres, III. 174.
Ton-ye-cheu., Ville médiocre, VII. 29.
Tonys, ſorte de Barques Indiennes, I. 48, 80, & 81.
Tonzal, Ville, *voy.* Funchal.
Too, ou Momu, Pêcher, & ſes différentes eſpeces, XI. 698. Arbriſſeau nommé Too, 710.
Toobaſoy, (Riviere de) IX. 367.
Tooda, X. 550 & 551.
Toodſu. ſorte de Haricot, XI. 707.
Toogaras, ou Bansjo, Poivrier, XI. 705.
Tooguena, arbre, *voy.* Finua.
Tooids, X. 549.
Tookaido, chemin, X. 490. Grande Contrée nommée Tookaido, & ſes Provinces, 549. Ce Pays nommé auſſi Tokaido, 604.
Too-Kibbi, *voy.* Millet, graine.
Tooſando, grande Contrée, X. 551.
Too-Sei, arbre, XI. 720.
Tooſij, X. 549.
Tooſijnoſſima, X. 550.
Toosju, Province, *voy.* Idſu.
Tootomi, ou Jenſiju, Province, X. 550.
To-pa, Place forte, VI. 90. Bourg de Topa, 91. Ville de Topa, 119. Tribu de ce nom, VII. 99. Arméniens établis à Topa, 134.
Topanas, Nation, XIV. 13.
Toparimaca, Bourgade d'un Cacique, XIV. 346.
Topaſes, Peuples, IX. 612.
Topayos (Riviere des), XIII. 382. Riviere & Fort de Tapayos, XIV. 42.
Topaze, Pierre tranſparente, & où il s'en trouve, II. 416 Découverte d'une Mine de Topazes, VIII. 577. Mine d'où on en tire, XI. 681.
Topet, Royaume, *voy.* Tibet.
Topia, Province, & ſes Mines, XII. 649.
Topiaouari, Cacique, ſon âge & ſa force XIV. 348. Informations qu'il donne à Raleigh, *ib.* Raleigh revoit ce Cacique, 353. Leur Conférence. Propoſition de Tapiaouari. Réponſe de Raleigh, Haine du Cacique contre les Eſpagnols, 354. Injures qu'il reçoit des Eporemetios. Ses conventions avec Raleigh, *ibid.* Il lui apprend la fabrique des Plaques d'or, 355.
Topilzin, titre d'un Exécuteur ou Miniſtre des Sacrifices humains, XII. 545.
Topinambous (Ile des), & leur Hiſtoire, XIV. 17. Caractere extraordinaire de ce Peuple. Récits qu'ils font aux Portugais, *ibid.* & 18. Cette Nation eſt farouche, 123.
Topingas, Nation, XIV. 734.
Topirtala, VI. 580.
Topo, bois, donné aux Jéſuites, X. 511.
Toppershoutié, Ile, XI. 268.
Toptop, Troupes, VII. 192.
Toqua, ſomme d'argent, IV. 279.
Toque, (Baie de), XI. 522. Ile de la grande Toque, 599.
To-que-na-que, ſorte de métal, VI. 72.
Toquos; ce que c'eſt, IV. 280.
Tor, Ville, & ſa poſition. I. 17. Etienne de Gama y fait des Chevaliers, 167. Autres noms de cette Ville, *voy. la note* (*b*) 190. Chaines de Montagnes du Pays de Tor, qui diviſe les deux Arabies. Quantité de pieux Chrétiens menent une vie fort ſinguliere ſur le ſommet de ces Montagnes. La Ville de Tor priſe pour l'ancienne Elana, *ibid.* Froid & chaleur inſupportables entre Tor & Suez, 195. Tor nommée auſſi Al-Tur, 201.
Toraja, ancien Royaume, X. 457. Maintenant Province, 458. Ville de ce nom, 464.
Torako (Farim), II. 645. *voy.* Tarako.
Torbay, Habitation, XV. 648.
Torcheſelam, étoffe de brocard, VII. 440.
Tordeſilas, lieu, XI. 556.
Tordoya (Gomez de), Capitaine Eſpagnol, XIII. 94. Comment Tordoya ſe prépare à vanger ſon fils, 119. Il eſt tué dans une bataille: Ses funérailles, 130.
Tores-y-Portugal (Dom Fernando de) onzieme Viceroi du Pérou, XIII. 523.
Torgautis, Peuples, *voy.* Tartares.
Torga-uits, Peuples, VII. 48.
Toribio Alfonſo Mogroveyo, Archevêque de Lima, XIII. 339.
Tormentoſo (Cabo), le même que celui de Bonne Eſpérance, I. 16.
Tornadachu, grand Village, IX. 427.
Tornado, nom que les Portugais donnent à des tempêtes, III. 35. 88. Les Tornados capables de cauſer de l'épouvante, 230. 253. Nature de ces orages, 360. Deux Tornados, 365. Tornado qui met un Capitaine Anglois en danger, 375. 379. Calmes & Tornados, 481. Tornado qui jette Smith dans un nouveau danger, 493. Tornados fréquens ſur la Riviere de Scherbro, 570. Tornados accompagnés de tonnerres & d'éclairs terribles, 624. Nature des Tornados ou Travados, IV. 211. Les Negres appellent ces Ouragans, Agambrettous. Signes qui les annoncent. Leur Saiſon, *ibid.* La violence des Tornados diminuée, 212. Ils ſont auſſi nommés Airmattans, 214. Vents & Tornados: Raiſons de ce Phénomene, 468. Tournans d'eau dangereux à l'embouchure d'une Riviere, V. 214. Deux fameux tournans d'eau ſur les Côtes du Japon, X. 652. Tournans extraordinaires, XI. 244. Maniere dont les Tornados ſe forment, 630.
Tornea, ou Torneo, *voy.* Torno.

Tornæus (Jean), Hiſtorien célebre, XV. 303. Ses funérailles, 326.
Torno, Ville, XV. 302, & 303. Riviere de Torno, ou Wilnama-Suanda, 305. Carte des environs de Tornea ou Torneo, 334. Riviere ou Fleuve nommé auſſi Torneao, 339.
Tornotreſck (Lac de), XV. 309. Sa longueur, &c. 319.
Toro, ſorte de ragoût des Negres, III. 431.
Toro (Alfonſe de), nommé par un Général pour commander ſous lui, XIII. 150. Cité, 162. 178.
Toroa, Royaume, V. 98. Montagnes de ce nom, 223.
Torongil, fleur, *voy.* Balanoy.
Toronje, fruit, XIII. 401.
Toronto (Baie de) XIV. 687.
Torpede, poiſſon, & ſa figure, *voy.* la planche, III. 311. Ce poiſſon nommé auſſi Numb-Fish, ou Crampe, & ſa vertu, 317. Expérience ſur ce poiſſon. Sa deſcription, *ibid.* Remarques ſur l'engourdiſſement que cauſe la Torpede, 319. Maniere dont on l'explique. La Torpede femelle a plus de vertu que le mâle, *ibid.* Continuation des mêmes remarques, 320. Témoignages de divers Voyageurs & Ecrivains ſur ce poiſſon, *ibid.* Leurs oppoſitions conciliées, 321. Topedes ou Torpilles de la Mer du Sud, XI. 167.
Torpille, poiſſon, *voy.* Torpede.
Torquato-Pariſimo, Miſſionnaire Jéſuite Italien. IX. 86.
Torquemada, Hiſtorien, XII. *xiij. de l'av. prop.*
Torre, Officier ſubalterne, XIII. 195. Torre, Cité, 197. 211. 219.
Torre (Bahia de), *voy.* Bahia.
Torrens, communs à la Chine, VI. 207. Tortens qui entraînent quantité de poudre d'or & d'argent, VII. 211. Torrens où l'on recueille du ſable d'or. 242.
Torrez (Antoine de), XII. 36. Il eſt renvoyé en Eſpagne, 44. Cité, 72. 111. Il périt par un naufrage, 114.
Torrez (Jean), Capitaine Eſpagnol, XIII. 58.
Torri, ou Tari, Riviere, IV. 269. Province de Torri & ſa Capitale, 387.
Torrington (Comte de): Fauſſeté d'une nouvelle à ſon ſujet, III. 368.
Torro (Riviere de), & ſa jonction à celle de Scherbro, III. 571. Elle eſt bouchée par quantité de petites Iles, *ibid.* 585.
Torrez, Eſpagnol, renverſe le Viceroi d'un coup de hache, XIII. 175.
Torimas, Nation, XIV. 734.
Totneff, Rade, XV. 100.
Totonaques, Nation barbare, XII. 310.
Tortoſe, & Tarragone, IV. 523.
Tortues: Il y en a de ſi prodigieuſe qu'une fait la charge d'un homme, II. 119. Tortues vertes, 323. Une monſtrueuſe, 324. Leur abondance aux Iles du Cap Verd, 357. Remarque ſur la ponte des Tortues, 371. Abondance & groſſeur de celles de l'Ile Saint Vincent, 413. *& ſuiv.* Tortues prodigieuſes, III. 134. Deſcription des Tortues & leurs propriétés, 322. Etrange multiplication de la tortue. Son huile, *ibid.* Tortues & leurs œufs, 422. Deux eſpeces de Tortues, IV. 259. Tortues du Cap de Bonne-Eſpérance, V. 208. Tortues prodigieuſes, VIII. 133. Ecaille de tortues recherchée, X. 402. Tortues du Japon, 676. Ce qu'on en raconte, 677. Maniere de prendre les tortues en Mer, XI. 116. Préjugé des Eſpagnols contre la chair des tortues, 157. Tortues vertes, 255. Nombre extraordinaire de tortues, 341. Abondance de Tortues, 603. Tortues de terre à l'Ile de Bourbon, 607. Ile nommée la Tortue, XI. 19. 207. Deux ſortes de tortues, 233. Obſervations ſur les tortues du Méxique ou Nouvelle Eſpagne, 644 *& ſuiv.* Tortues de l'Amazone, XIV. 157. Pêche de tortues, 387. Ile de la Tortue, & ſa deſcription, XV. 376. L'Ile de la tortue eſt abandonnée, 397. Iles mémorables nommées les Tortues, 637.
Tortugas (las) ou los Caymanes, nom de deux petites Iles, & pourquoi ainſi nommées, XII. 125. Ile de Tortugas, 176. Ile Tortuga, XIV. 402.
Toſa, Ile, IX. 366. Province de Toſa, autrement Tosju, X. 556. Diſtrict de Toſa, *ibid.*
Toſanfa, nom d'une Congrégation, X. 632.
Toſcane (François), riche & généreux Négociant, IX. 486. Sous la qualité de Capitaine d'un Vaiſſeau, il porte une atteſtation au Roi Dom Jean de Portugal, 489.
To-Sii-Jori-Siu, nom de Magiſtrats, ou Maires, X. 570.
Tosju, ou Toſa, Province, X. 556.
Toska, Place, VIII. 411.
Toſm[illegible] X. 550.
[illegible]-Koku, Patron des Marchand Japonnois, X. 629.
Toſſin, cri d'une populace, & ce qu'il ſignifie, II. 168.
Tota, Iles au nombre de trois, nommées autrement Iles des Plantains, III. 569.
Totaiguſa, ou Takuſitſu, plante, XI. 718.
Toteſima, X. 550.
Toti, ſorte de treillis, X. 165.
Totimatz, grand Village, X. 493.
Toto, Ville ruinée, VI. 582. Prince de ce nom, tué par Jenghiz-khan, VII. 78. Ville de Toto & ſes murs, 613.
Totoc, titre de Chefs Chinois, VIII. 442.
To-tok foa: Lettre de ce Gouverneur Chinois au Commandant Hollandois, V. 381.
Totomina (Baie de) X. 517.
Totonagues, Peuples, XII. 283.
Totoqueſtal, oiſeau, XII. 630.
To-tſe, claſſe de Mandarins, VI. 426.

Touay, Place, IX. 449.
Toucan, oiſeau, XI. 57.
Tou-gan-pek. *Voy.* Tan-gan-pek.
Toui, Riviere, VI. 589. Le Toui-pira, ſe perd ſous terre, *ibid.* Cette derniere Riviere, citée, 594.
Toui-pira, Riviere, *voy.* Toui.
Touirin, lieu, VII. 593.
Toujoueny, Ville, XI. 503.
Toukcar, Négociant Turc; ſa conſidération & pitié pour les Anglois, II. 13.
Touk-jam-tuao, Village, V. 347.
Toulle (Baie de), XV. 654.
Toulon: Jugement d'un Capucin ſur cette Ville, IV. 526.
Toulouſe, Ville, IV. 525. Port Toulouſe, XIV. 676.
Touncen-y, Place, XI. 500.
Toun chin-xien, Ville riche, XI. 502.
Tououpinambaouls, Nation Indienne, XIV. 189.
Toupaſſes, Marchands de volaille, VIII. 482.
Touquoa, Divinité maligne, V. 274.
Tour, eſpece de laine, VII. 111.
Tourakonda, nom d'une des parties de la Ville de Kower, III. 86.
Tourat[illegible], Ville, X. 464
Tour[illegible], Riviere, VII. 611.
Tour[illegible], Ville, X. 196.
Tourlouroux, ſorte de Crabbes, II. 488. Nature dangereuſe d'une eſpece de Tourlouroux, III. 323. Propriétés des Tourlouroux des Iles Antilles, XV. 714.
Tourmente, Cap, XIV. 692. Cap Tourmentin, 748.
Tournans d'eau, *voy.* Tornado.
Tournefort, Ecrivain, XV. 238. Cité, 243.
Tourn'encore (Montagne de), V. 134.
Tourneur (le), Lieutenant de Vaiſſeau François, VIII. 564. Mort de cet actif & vigilant Officier, 577.
Tournois, en uſage au Mataran, XI. 308. Tournoiment l'Empereur y court, 309. Maniere dont on y conduit les chevaux, *ibid.*
Tournon (Charles de), Archevêque titulaire d'Antioche, envoyé à la Chine par le Pape, V. 535. Ce Légat relegué à Macao, où il meurt, *ibid.* Ce Cardinal cité, 538, 539, 543, 548, 557. Son corps obtenu par le Légat Mezza-Barba, 560.
Tours: Tour de garde, V. 334. Deux tours de ſept étages, 336. Magnifique Tour, *ibid* Ville compoſée de Tours, 346. Pilier ou Tour de fer, ſépulture d'un grand Capitaine, 348. Lieu nommé la grande Tour ou Lo-ſou-ſat, 366. Tours hautes de pluſieurs étages, 430. Tour de ſept étages, 433. Tour de pluſieurs étages, 434. Autres Tours & édifices, 435. Tours ſingulieres & leurs uſages, 441. Dix-ſept Tours quarrées, 447. Tours en grand nombre & leur uſage, 477. Tour de garde & maniere de donner l'allarme, 508. Tours de Péking, VI. 12. Tours du Palais Impérial de Péking, 18 *& ſuiv.* Tour de cuivre doré, 22. Tourelles qui ornent les ſommets des toits du Palais Impérial de Péking, *ibid.* Tour quarrée à quatre grands étages, 44. Belles Tours, 54. Quatre Tours à ſept étages, 66. Belle Tour de huit étages, 82. Tour à neuf étages, 99. Tours des Villes Chinoiſes, 164. Tour d'un Temple, *ibid.* Tour de chaque Temple, 165. Tours & Corps-de-gardes ſur les grands chemins, 171. Tours du Tambour & de la Cloche, 266. Tour extraordinaire, VII. 452. Deſcription d'une Tour, VIII. 13. Six hautes Tours, 458. Pluſieurs Tours dont un Château orné, X. 499. Tours qui défendent un Château, 501. Tours ou Châteaux mobiles, XII. 366.
Tour-tan-tien, Place, XI. 500.
Tourte, Oiſeau, XV. 228.
Tourterelles d'eau, nommées Hékati, III. 68. Retraite des Tourterelles de la Côte d'or, IV. 245. Tourterelle des Philippines, X. 411. Celles de la Nouvelle Eſpagne, XII. 629.
Tou-ſi, nom d'Office Chinois: Un Tou-ſi traité ſans ménagement par Van-Hoorn Ambaſſadeur Hollandois, V. 365.
Tous les Saints (Baie de), III. 404. Capitainie de tous les Saints, XIV. 230. Deſcription de la Baie de tous les Saints, *ibid.*
Touſquet (Iles de), XIV. 751.
Toutang, nom d'une partie de la Ville de Pékin, XI. 495.
Tout-bec, Oiſeau, XII. 629.
Toutenague, étain blanchi, IX. 308.
Toutipour, Place, X. 156.
Touvaitja, nom d'Office, V. 345.
Tou-yen-hyen, petite Ville, V. 258.
Touz, ſorte de laine, X. 117.
Towa, mot que des Peuples prononcent en s'entreſaluant, III. 624.
Townley, Capitaine Anglois, XI. 367. Rencontre de ce Capitaine & d'une nouvelle troupe d'Avanturiers, 369. Cité, 372, 375, 378, *ibid.* 380. Projet audacieux de ce Capitaine, 381. Il entreprend d'enlever un Vaiſſeau, 382. Cité, 383 *& ſuiv.*
Towns, Docteur Anglois, & ce qu'il aſſure du ſang des Negres, XV. 613.
Towtſon (Guillaume), Anglois: Son premier Voyage à la Côte de Guinée, I. 229. Départ de ſa Flotte & ſes vûes, *ibid.* Rencontre inutile d'une Caravelle, *ibid.* Autres Caravelles qui prennent la fuite, 230. La Flotte arrive à la Côte de Guinée, *ibid.* Remarques que Towtſon & ceux de ſa Flotte font, 232. Diverſes Nations & différentes Côtes, 233. Où la Flotte ceſſe de trouver du Poivre, *ibid.* Rencontre de différens Negres. Les Anglois leur achetent de l'yvoire, *ibid* & 134. Obſervation Géographique que fait la Flotte, 234. Diſtance de quelques lieux, *ibid.* Montagnes rouges, Ob-

ſervation ſur le cours du Vent, 235. Ville ſur la Côte, *ibid.* Towſon uſe de repréſailles contre les Portugais qui tirent ſur ſes Vaiſſeaux, 239. La Flotte découvre grand nombre de Villes & Montagnes rouges, 240. La Flotte retourne en Europe & rapporte beaucoup d'or, 242. Latitude obſervée, *ibid.* Second Voyage de M. Towtſon ſur les Côtes de Guinée & au Château de Mina, 243. Diſpoſition de Towtſon & ſa nouvelle Flotte. Son départ. Elle tombe ſur la Côte de Guinée. Towtſon rencontre deux Vaiſſeaux François, *ibid.* Information qu'il en reçoit, 244. Délibérations qu'ils forment enſemble. Civilités mutuelles. Les deux Flottes s'uniſſent, *ibid* Couiſe des deux Flottes, 245. Elles commencent leur Commerce. Elles arrivent à Mina. Towtſon viſite les Côtes. Difficultés pour le Commerce de l'or, *ibid.* Difficultés pour les poids & les meſures, 246. Commerce à Samma, *ibid.* Crainte de la part des Portugais, 247. Les Portugais bravés par les François & les Anglois. Continuation du Commerce. Combat entre les deux Nations réunies & les Portugais, *ibid.* Les Portugais ſe retirent, 248. Towtſon reconnu de quelques Sauvages, 249. Joie de ces derniers. Avantage que Towtſon en tire pour acquérir de l'or. Suite du Combat des Portugais, *ibid.* Plainte des François. Les François quittent les Anglois, *ibid.* Towtſon députe vers le Roi Abaam, 250. Diſpoſition & réponſe de ce Prince, *ibid.* Rencontre de cinq Vaiſſeaux Portugais, 251. La Flotte Angloiſe tâche de les éviter. La Flotte retourne en Europe. Courans dangereux, *ibid.* Maladies dans l'Equipage Anglois, 252. Towtſon attaqué par un Vaiſſeau François. Il arrive en Angleterre. Son dernier Voyage aux Côtes de Guinée. Eclairciſſemens ſur cet Anglois. Ses nouveaux préparatifs, *ibid.* Il part avec trois Vaiſſeaux, 253. Il prend deux Bâtimens Hambourgeois. Il s'accommode de leurs dépouilles. Il eſt maltraité à ſon tour par une Flotte Eſpagnole, *ibid.* Son arrivée à la Côte de Barbarie & enſuite à celles de Guinée, 254. Il eſt maltraité par cinq Vaiſſeaux Portugais, 255. Rencontre qu'il fait de quatre Vaiſſeaux François en différens lieux. Il en pourſuit un qu'il prend, & lui trouve beaucoup d'or, *ibid & ſuiv.* Towtſon cherche lui même de l'or, 257. Difficultés qu'il y trouve, & à quoi ſon avarice l'expoſe, *ibid.* Il relâche dans l'Ile de Sal, 259. Il y trouve des rafraichiſſemens. Ecoſſois qui diſparoît de la Flotte. Triſte état d'un des Vaiſſeaux, *ibid.* Les Anglois abandonnent un de leurs trois Vaiſſeaux, 260. Incertitudes des trois autres. Les Anglois arrivent au Port dans un triſte état, *ibid.*

Towtſon, Chef du Comptoir Anglois à Bantam, s'empreſſe de viſiter Middleton, I. 509. Il accompagne Saris, II. 43. Il eſt Vice-Amiral de la Flotte de Saris, 87. Inſtruction qu'il reçoit de Saris, 128. Il ſe rend à terre ſans attendre l'arrivée des Otages de Mocka, & reçoit un préſent du Gouverneur, 135.

Towtſon, Facteur Anglois, avec Edmond Scot reçoivent deux Femmes Javanes dans leur Comptoir, I. 431.

Toxcoatl, Fête du Jubilé, XII. 548.

Toxinga : Outrage de ce Pyrate, V. 254.

Toyagua, Baie remplie de petites Iles, XIV. 101.

To-ya-Kom-men ou Ko-man, un des principaux Mandarins de Hok-ſyeu, V. 386. Déclaration que ce To-ya prononce, 387.

Toyna, Roi, parent & allié de celui de Goto, II. 157.

Tozifon, le même que Tofizon, Roi, IV. 396.

Tradate, Port, & ſa poſition, I. 181.

Tradition ſinguliere ſur la prédiction d'un Saint futur, VI. 303.

Trafa (Rivera de), petite crique, II. 415.

Tragacanthe, gomme, XII. 616.

Tragédies, *voy.* Comédies.

Trahiſon : Feinte & trahiſon d'un More, I. 49. Trahiſon des Mores à Cochin, 81. Trahiſon des Mores contre les Portugais à Diu, 135. Les Anglois trahis par les Portugais, 347. Trahiſon contre les Hollandois, 371. Trahiſon d'un Prince More ſous le voile d'amitié, 523. Les Anglois trahis par les Guzarates, 529. Les Anglois trahis par les Negres, 541. Trahiſon des Portug. II. 117. Trahiſon qui fait perdre vingt hommes aux Hollandois, 216. Celle d'un Gouverneur Portugais, 566. Les Portugais excitent les Negres à la trahiſon, IV. 9. Trahiſon d'un Negre, 78. Trahiſon des Mores, V. 219. Une des Chinois, 389. Celle d'un Général Chinois lui réuſſit, VI. 516. Trahiſon des Negres, VIII. 81. Trahiſon dangereuſe pour les Hollandois, 112. Comment elle eſt ſoutenue, 113. Trahiſon des Inſulaires, 179. Trahiſon des Portugais, 222. Celle d'un Roi qui ſe fait Chrétien, 229. Trahiſon des Inſulaires, 398. Sages précautions contre la trahiſon, IX. 114. La trahiſon d'un Gentilhomme Portugais expoſe la vie de Pinto & de Mahmud, 458. Trahiſon que les Hollandois eſſuient de la part des Indiens, XI. 267. Celle de quelques Hollandois, 290. Trahiſon d'un Interprete, & ſon ſort, XII. 263. Celle des Habitans d'une Ville, 316. Comment découverte, *ibid.* Trahiſon de Narvaez, 356. Trahiſon bien déguiſée, 379. Trahiſon punie, XIII. 3. Celle d'un Interprete Indien, 83. Trahiſon d'un Inca Péruvien, 91. Un Officier Eſpagnol tué par trahiſon, 123.

Traîneau Lapon, XV. 303.

Trait, jeune homme, poſſedé du Démon, VII. 122.

Traités : Un des deux Cours, de Portugal & d'Eſpagne, I. 20. Traité d'amitié & de Commerce entre les Portugais & les Rois de Siam & de la Chine, 124. Autre Traité entre les Portugais

& le Roi de Pégu, conclu par des Prêtres, *ibid.* Entre les Portugais & le Roi Bandur, 135. Avec le Roi de Patana, 139 & *suiv.* Traité à Diu, 165. Des Anglois avec les Habitans de Graciosa, 301. Traité violé entre les Cours d'Angleterre & d'Eſpagne, 348. Traité entre les Hollandois & les Anglois à Bantam, 445. Traité d'un Anglois avec les Turcs, II. 7. Celui de Cada Moſto avec les Negres de Gambra, & Commerce avantageux qui en réſulte, 314. Traité de Roberts Anglois avec un Prêtre Portugais, 324. Traité d'aſſociation entre les Négocians de Dieppe & ceux de Rouen, 424. Traités d'une Compagnie Françoiſe avec divers Rois Afriquains, 426. Traité d'une Compagnie Françoiſe avec les Mores, 430. Ce Traité eſt renouvellé, 444. Traité de Commerce entre les François & trois Rois Negres, 448. Traités des François avec divers Princes, 536. Rétabliſſement d'un Traité & ſa confirmation, 649. Traité entre l'Eſpagne & le Portugal, IV. 5 Celui entre Jean Konny & les François, 22. Celui des Hollandois avec le Roi de Popo, 271. Traité de Commerce entre les Malayens & le Roi de Juida, 347 Acte du Traité entre l'Ambaſſadeur du Roi d'Ardra & la Compagnie Françoiſe, 384. Traité des Portugais avec les Jaggas, 631. Occaſion d'un Traité entre les Hollandois & la Nation des Khamtovers, V. 119. Confirmation d'un Traité de Paix entre les Hollandois & les Hottentots, 143. Tréve d'un an entre les Chinois & les Hollandois, & confirmation de ce Traité, 389. Traité qui interrompt la guerre, 391. Deux Traités ſur la Soie & la Porcelaine, VI. 226. Anciens Traités d'Aſtronomie Chinoiſe, & ce qu'on en peut conclure, 265. Traité conclu à Nipchou, VII. 5. Traité de Paix, 6. Traité d'alliance entre les Uſbeks & la Ruſſie, 202. Traité pour les Ambaſſades entre la Chine & quantité de Princes, 419. Abus que les Marchands font de ce Traité, 420. Les Chinois mêmes aident à l'artifice, *ibid* Traité conclu à Nipcheu par le P. Gerbillon, 495. On dreſſe le Traité, 496. Le Traité eſt dreſſé, 498. Exorde du Traité. Les Ambaſſadeurs s'aſſemblent pour jurer l'obſervation du Traité, *ibid.* Echange des Exemplaires du Traité, 500. Il eſt éxécuté ſur-le-champ, *ibid.* Traité d'alliance confirmé entre les Hollandois & les Javans, VIII. 101, 109. Traité avantageux à une Compagnie Hollandoiſe, 189. Traité entre les Portugais & les Maldivois, 256. Traité d'alliance entre les Hollandois & le Samorin de Calécut, 303 Concluſion d'un Traité entre le Roi de Johor & les Hollandois, 317. Concluſion d'un nouveau Traité 331. Traité juré entre le Samorin de Calécut & les Hollandois, 392. Traité de la reddition de Saint Thomé, 647. Traité en faveur de la Religion, IX 174 Celui du Samorin de Calécut avec les François, 503. Traité du Roi de Décan avec les Portugais, X. 88. Celui du Grand Mogol avec Nadir-Scha ou Tamas Kouli-Kam, 206. Conditions d'un Traité entre les Holland. & le Roi de Célébes, 476. Traité entre les Chinois & Hollandois, XI. 191. Celui des Sauvages avec un Capitaine Anglois Avanturier, 365. Traité de la Cour de Caſtille avec Chriſtophe Colomb, XII. 7. Traité de Chriſtophe Colomb avec des Rebelles, 83. Ce Traité rompu par la perfidie de Roldan, 84. Modération avec laquelle il eſt renoué par Colomb, *ibid.* Tréve de trois jours entre les Eſpagnols & les Méxiquains, 415. Traité dans l'Ile Eſpagnole, XIII. 6. Celui de Magellan avec l'Eſpagne, 17. Traité entre deux Partis Eſpagnols, 84. Traité entre le Portugal & les Hollandois, XIV. 211. Traité qui rend le Bréſil aux Portugais, 217. Alliance & Traité des Anglois avec les Habitans de la Nouvelle Georgie, 579 & 580. Danſe qui ſert aux Traités, XV. 73. L'Ile Saint Chriſtophe cedée aux Anglois par le Traité d'Utrecht, 468. Traité entre les Caraïbes & les François, 540. Celui de M. Dodington Anglois, pour la pêche de Terre-Neuve, 664. Entre les François & les Hollandois, 670.

Traitres, Iles, & par qui découvertes, XI. 200.

Tran, ſouche d'une famille Tonquinienne, IX. 107.

Tranchant, Pilote François, XIV. 422.

Tranſolin, ſorte de Palmier, ſes propriétés & ſon fruit, XI. 657.

Trangka, Montagne, VIII. 60.

Trangivin, titre du Chef ou Préſident des Sciences, IX. 104.

Trannocem-Mudeliar: Epitaphe de ce Prince, IX. 407.

Tranquebarre, Ville: A qui appartient la Forteresſe, VIII. 640. Nommée auſſi Tranquebar, IX. 16.

Tranſactions: Celle entre les François & les Anglois, III. 125.

Tranſoxana, nom de pluſieurs Provinces, VII. 204.

Tranſylvanie, Province, X. 129.

Trapani, Port, X. 388.

Trapiche de Maſſarlan, lieu célebre, XI. 527.

Trapor, Place, où les Portugais ont un Fort, I. 141.

Trapour (Fort de), XI. 466.

Trappe, Place, X. 66.

Trapuatuha, lieu, XIV. 37.

Tras-Sierra, Religieux Franciſquain, remet à Colomb une Lettre du Roi & de la Reine d'Eſpagne, XII. 105.

Travade, bouraſque de tems, *voy.* Travado.

Travado, nom que les Portugais donnent à un Vent, II. 361. Les Portugais donnent auſſi ce nom aux Tornados, IV. 211. Les Travados pouſſent des Iles d'un lieu à un autre, 404. Ces bouraſques nommées auſſi Travades, VIII. 200.

Travancor, Province, IX. 620.
Travankor, petit Royaume & ſa poſition, I. 34.
Traverſine, Ile, XI. 268.
Traviſco, le même que Ruſiſco, III. 35. *voy.* Ruſiſco.
Trebizonde, Ville, VII. 288.
Tredillac (M. de), Capitaine d'un Vaiſſeau François, III. 79.
Trefall, Rade, II. 324. *voy.* Terrafal.
Treſle du Canada, plante, XV. 260.
Tremapatam, Ville, & ſa poſition, I. 34.
Tremblemens de terre : Un terrible à Bantam, II. 178. Tremblement de terre, VII. 296. Tremblement de terre, VIII. 36. Autre tremblement de terre, 38. Fréquens tremblemens de terre aux Philippines, X. 378. 409. Tremblement de terre reſſenti en Mer, 454. Les tremblemens de terre communs au Japon, 652. Leurs terribles effets, *ibid.* Tremblement de terre, XI. 528. Ville abîmée par un tremblement de terre, 570. Récit d'un tremblement de terre, 571. Tremblement qui forme un grand Lac, XII. 492. Tremblement de terre, & autres Phenomenes, XIII. 104. Murs à l'épreuves des tremblemens de terre, 347. Tremblemens de terre fréquens à Sant'Iago, 410. Celui qui détruit le Callao & Lima, 529. Tremblemens fréquens au Pérou, 536. Deſcription de leurs effets, *ibid.* Heure préciſe des Tremblemens en mil ſept cent quarante deux, 537. Nombre des tremblemens de Lima depuis ſa fondation, *ibid.* Dernier tremblement qui a ruiné la Ville de Lima, 538. Ses ſuites funeſtes. Autres évenemens qui l'accompagnerent, *ibid.* Tremblement de terre qui déracine une Montagne, XIV. 692.
Trembles (Pointe aux), XIV. 699.
Tremello, Ville, dont le Roi de Portugal ordonne de piller le Temple, I. 138.
Tremepatan, Bourg, IX. 502. Ile de Tremepatan, *ibid.*
Tremiſen, Région à l'Occident de l'Egypte, I. p. *viij. de l'introd.* Une Caravane de Tremiſen & de Fez, conduit deux Portugais à Tor. 17.
Tremlin, Anglois, à qui l'autorité de Préſident eſt remiſe, & fête à cette occaſion, X. 80.
Tremouſe, Poſte Anglois, enlevé par les François, XV. 653.
Trench, Ile, XIV. 578.
Trépaſſés (Baie des), XV. 649.
Tresher, Monſtre marin, *voy.* Batteur.
Tres Puntas, Cap : Belle Côte, & ſans danger pour la Navigation, entre ce Cap & celui de las Palmas, I. 225 & 234. Diſtance de ce Cap juſques à celui de das ou las Palmas, *ibid.* Château Portugais à huit lieues de ce Cap. 235. D'où le Cap Tres Puntas tire ſon nom, III. 351. Cap de Tres-Puntas, 371. Langueur du commerce ſur cette Côte, *ibid.* La plûpart des Vaiſſeaux de l'Europe touchent à ce Cap, 452. 471. Tres-Puntas nommé auſſi Mont Manſro, IV. 17. Mont Manſro, 19. Autrement nommé Mantfort, 20. Querelle du Roi du Cap Tres-Puntas avec les Hollandois, 21. Deſcription de ce Cap, 22. Uſage des Negres de Tres-Puntas à leurs funérailles, 151. Cap Tres Puntas, 576. * Cap de Tres-Puntas, XII. 501.
Tretretretre, animal, VIII. 604.
Treves. *Voyez* Traité.
Treviſa, Capitaine, commande une Chaloupe Angloiſe, III. 56.
Treviſo, Ville, VII. 310.
Trezabar, poiſſon, *voy.* Maquereau.
Triana, petite Ville, XI. 553.
Triana (Rodrique), Eſpagnol. XII. 13.
Triangle, nom de trois Iles, XII. 473.
Trianon (Terre de), XV. 525.
Triangulo, Ile haute, XV. 637.
Triat, racine, VIII. 608.
Tribu, ou Horde, *voy.* Horde.
Tribunaux : Diviſion générale des Tribunaux ou Cours de la Chine, VI. 412. Douze Tribunaux Souverains. Premier Tribunal ſuprême & Tribunaux ſubordonnés. Second Tribunal ſuprême, *ibid.* Troiſieme Tribunal ſuprême, 413. Quatre Tribunaux qui aſſiſtent celui des Li-pus. Quatrieme Tribunal ſuprême & ſes Tribunaux ſubordonnés, *ibid.* Cinquieme Tribunal ou Cour ſuprême, 414. Sixieme Tribunal ou Cour. Siéges de ces ſix Tribunaux, *ibid.* Salles & Chambres des Tribunaux, 415. Officiers des Tribunaux. Sieges des Tribunaux inférieurs, *ibid.* Etendue de la Juriſdiction des Tribunaux ſuprêmes, & leur méthode dans les procédures, 416. Deux précautions contre le pouvoir exceſſif des Tribunaux ſuprêmes, 417. Han lin-yuen, Tribunal des Lettrés, 419. Deux Tribunaux pour les deſcendans de l'Empereur. Che-tſu kyen, ou Tribunal de l'Ecole Impériale, *ibid.* Ju-hya, Tribunal civil & militaire, 420. Tu-cha-yuen, ou Tribunal des Controlleurs, *ibid.* Multitude de Tribunaux ſubalternes & leurs divers offices, 421. Tribunal des Envoyés, 422. Tribunal de la Raiſon & de la Juſtice ſuprême, *ibid.* Tribunal qui publie les Ordres Impériaux, 423. Tribunal de la Muſique & des Sacrifices. Tribunal des Hôtelleries royales. Tribunal des Chevaux, *ibid.* Tribunal des Mathématiques, 424. De la Médecine. Des Jardins, &c. Des Sceaux, *ibid.* Des Gardes Impériales, 425. Deux Tribunaux ſubordonnés. Tribunal des Péages. Des Juges de la Maiſon Royale, *ibid.* Tribunaux ſuprêmes de chaque Province, 426. Deux Tribunaux civil & criminel dans chaque Capitale, *ibid.* Tribunaux particuliers, 427. Tribunal de chaque diſtrict. Nombre des Tribunaux inférieurs des Provinces, *ibid.* Villes doubles, avec un Tribunal dans chaque partie, 428. Autres Tribunaux particuliers, *ibid.* Six ſortes d'Officiers inférieurs dans les Tribunaux, 429. Tribunaux de Kyau-quans pour les Lettrés. Freins des

des Tribunaux inférieurs, *ibid.* Cinq Tribunaux militaires à Pékin, 444. Autre Tribunal dont ils dépendent, 445. Embarras singulier du Tribunal des Mathématiques, VII. 539. Différens Tribunaux pour les différens crimes, IX. 110. Tribunaux de Justice : Leur Président est le seul Juge, 254 & *suiv.* Tribunal de la Capitale de Siam, 258. Tribunal suprême des Iles Philippines, X. 406. Tribunaux de Justice & d'administration à Lima, XIII. 337. Tribunaux de Quito, 391. Ceux de Sant'Iago, Capitale du Chili, 421.

Tributos-vacos, Droit Royal sur les Offices, XII. 655.

Trichenapaly, IX. 617. C'est un Royaume, 619. La Ville de Trichenapaly emportée par les Marattes, 628.

Trigault (Nicolas), Ecrivain, VII. 411, 412, 422, Ce Missionnaire Jésuite, nommé aussi Trigaut, VIII. 232.

Trigaut (Michel) : Témoignage de ce Jésuite sur l'usage de marier les Morts, VI. 148.

Trimumpara, nom d'un Roi de Cochin, I. 65. Son affection pour les Portugais, 74. Présens que le Roi de Portugal lui envoie. Maison que ce Prince Indien donne aux Portugais pour faire un Comptoir, *ibid.* Vûe en taille-douce de ce Roi Indien sur son Eléphant accompagné de ses Nayres, 74. Le Samorin de Calécut lui déclare la guerre, 77. Fidélité du Roi de Cochin pour les Portugais, *ibid.* Un de ses Neveux Général de son armée est tué, 78. Sa Ville Capitale prise & brûlée par le Samorin, *ibid.* Les Portugais le délivrent de la vexation du Samorin & le rétablissent dans ses Etats. Il leur donne des marques de reconnoissance, 78 & 79. Trimumpara renonce au fardeau & honneurs de la Royauté en faveur de son Neveu & successeur, 89.

Tring, homme d'une force & valeur singuliere, exerce le métier de voleur & parvient au rang suprême, IX. 108. Usage qu'il en fait, 109.

Trinidad, Ville, XII. 509. Cette Ville, citée, XIV. 413.

Trinidada, Ile, I. 340.

Trinidade, Maison de campagne de l'Evêque de S. Jago, II. 387.

Trinité, Place, I. 225. Ile de la Trinité, XI. 95. Si c'est la même que celle d'Acencaon, 109. Mine de la Trinité, 530. Fleur nommée de la Trinité, 714. Terre ou Ile inconnue qui reçoit le nom de la Trinité, & pourquoi, XII. 74. Ville nommée la Trinité, 493. Différentes parties de l'Ile de la Trinité, XIV. 336. Sa forme & ses propriétés, *ibid.* Pointe de la Trinité, 691. Bourg & Port de la Trinité à la Martinique, XV. 505. Habitation de la Trinité, 648. Baie de la Trinité, 649.

Trinité (Philippe de la), fait la description d'un arbre, XI. 671.

Trinquanamale, Ville de l'Ile de Ceylan, I. 377.

Trinquemale, Riviere, VIII. 278. Port de ce nom, 515. *voy.* Cotiar. Avantages de la Baie de Trinquemale, 634.

Triomfo de la Cruz, Ville, XII. 501. Port de ce nom, *ibid.*

Tripanté, Place, IX. 529.

Tripoli, en Barbarie : Lumiere que M. Brue s'y procure, II. 533. Marchandises qu'une Caravane de Tripoli porte, 534. Marchandises qu'elle tire, & ses profits, 534.

Trippina, Bourg, IX. 574.

Triquinamali, Royaume, I. 123 & 124.

Tristan (Nunno), Portugais, I. 6. Il enleve vingt Esclaves d'un Village, 7. Il est tué d'un coup de fleche empoisonnée, 11.

Tristan Vas de Vegas, Portugais, commande à Malaca, I. 403. *à la note.*

Tristan-Tessora, *voy.* Tessora (Tristan).

Triste, Ile, XI. 420. Description d'un arbre de ce nom, 671. Lac appellé Triste, XII. 474. Ile nommée Triste, *ibid.*

Tristezza (Ilha de), Ile, I. 474.

Tro, instrument de musique, IX. 266.

Trochi (Jean-Baptiste), Gentilhomme Italien, XIV. 69.

Troëne, arbuste, VI. 465. Le Troëne commun nommé, Tanua-Wattasi, autrement Nymisi-Motsi ou Motsi, XI. 692. Troëne à baies violettes & feuilles de laurier, XV. 261.

Troëns, Avocats, III. 237.

Troglodites-Ophiophages, Peuples, les mêmes que Badwis, I. 197.

Troie, Ville ruinée, X. 129.

Troie (Chevalier de), rétablit les François dans la Baie d'Hudson, XIV. 644. Capitulation des Anglois avec ce Chevalier, 646.

Trois-Iles, & pourquoi ainsi nommées, II. 594.

Trois-Rivieres (Ville des), & sa situation, XIV. 700. Pays depuis les trois Rivieres jusqu'à Mont-réal, 701. Quartier nommé Trois-Rivieres, XV. 513. 528.

Trojas, nom que des Indiens donnent à leurs Granges, XII. 498.

Trojemon, Interprête, X. 491.

Trombe, espece de Roseau, VIII. 201. Trombe qui tombe d'un nuage, XI. 229. Trombe surprenante, 241. Trombe d'eau décrite par Dampier, 416. Six Trombes d'eau qui paroissent tout à la fois, 576. Explication qu'en donne un Auteur, *ibid.*

Tromp, Amiral Hollandois, XI. 334.

Trompe, Phénomene, IX. 127.

Trompette, & tout ce qui a rapport à ce nom, *voy.* Trompette, oiseau.

Trompette, oiseau, & pourquoi ainsi nommé, III. 307. Trompette, Instrument militaire singulier, 438. Voyez les figures de cet instrument qui se nomme aussi Cornet, IV. 136. Office de Trompette & de Tambour chez les Negres,

186. Autres figures de Trompettes, 297. De quoi ſont les Trompettes du Royaume de Juida, *ibid.* Trompette d'ivoire, 636. L'oiſeau trompette, XIV. 163.
Tronco, priſon de Cochin, VIII. 223. Uſages & miſere de cette priſon, 224. 261.
Tronien (Baie de Saint), XV. 94.
Trooſt (Cap de), XV. 105.
Tropez (S.), Ville & Port de Mer, IV. 526.
Tropique: Oiſeaux & Poiſſons du Tropique, III. 77. 477. Les Hollandois paſſent le Tropique du Capricorne, X. 436. Oiſeau du Tropique, XII. 629.
Trott, Gouverneur Anglois, XV. 641.
Trou-Madame, &c. Ravines, XV. 527.
Trou-pong, ſorte de mantille contre le froid, VI. 603.
Trozenbouk, *voy.* Corée.
Truchot de la Chenaie, *voy.* Chenaie (Truchot de la).
Truffes, Chinoiſes, XI. 502.
Trui, Village, X. 381.
Trumpeter (the green), qui ſignifie *Trompette Verd*, nom que les Pirates donnent à leur Pavillon, II. 331.
Trunk, nom d'une Halle, III. 384.
Truro-Audati, Roi de Dahomay, III. 504, *à la note. Voy.* Dahomay.
Truſche, ſorte d'oiſeau, II. 550.
Truxillo, Capitale, X. 351. Ville de Truxillo, XI. 149. Deſſein des Anglois ſur Truxillo, 340. Autre lieu de ce nom, 556. Ville de Truxillo, XII 501. Où la Ville de Truxillo fondée, XIII. 48. Diocèſe de Truxillo & ſes ſept Corrégimens, 303. Celui de Truxillo, *ibid.* Récif de Truxillo, 436. Ville & Canton de Truxillo. Riches & belles Vallées entre Truxillo & S. Michel, *ibid.* Ville de Truxillo, ou N. S. de la Paz, XIV. 398.
Truxillo, Eſpagnol, XIII. 44.
Tryden (Van), Capitaine de Vaiſſeaux Hollandois, pendant une tempête, jette une partie de ſa cargaiſon dans la Mer, II. 3. Il demande grace pour des Matelots Anglois, *ibid.*
Truye de Mer, ou Syrene, V. 93.
Ttacho tſitſihana, Riviere. *voy.* Kin-cha-Kyang.
Tſampa, Roi du Tibet, VII. 115.
Tſan, ou Tſau-li, Royaume, *voy.* Tibet.
Tſanadil, arbre, & ſon fruit, X. 505.
Tſan-ching, Tribunal, VI. 426.
Tſang, Roi titulaire de la Corée, VI. 510.
Tſangou-manghits, plante, VIII. 616.
Tſang ping, titre de Commandant Général de la Milice Chinoiſe, V. 466.
Tſang-po, Roi des Si-fans, VII. 138.
Tſan-i, Tribunal VI. 426.
Tſan-li, ou Tſan, Royaume, *voy.* Tibet.
Tſan-muran, Riviere, *voy.* Dſan, &c.
Tſan-pa han, Roi, *voy.* Tſan-pu.
Tſan-pu, Fleuve ou Riviere, VII. 106. Nommé auſſi Yaru-tſan-pu, 107.
Tſan-pu, ou Tſan-pa-han, Roi du Tibet, à qui la vie eſt ôtée après la défaite de ſon armée, VII. 128. Cité, 129.
Tſan-que, grande Riviere, VII. 104.
Tſan-tſiang, Officier Chinois, VIII. 27.
Tſanzan, Village, V. 344.
Tſardin, Ville, & ſa poſition, I. p. *vij. de l'int.*
Tſa-ſuang, Village, V. 349.
Tſau, Lac, VI. 45. Riviere de ce nom, VII. 83.
Tſau-fau, *voy.* Tſyau-fau.
Tſau-hay, Province, *voy.* Corée.
Tſau-hu, Lac, ou plutôt bras de mer; ſa deſcription & ſa beauté, V. 427 & 428.
Tſau-ta-tſes, nom des Tartares, *voy.* Tartares.
Tſay, Grand de la Chine, député par l'Empereur, VI. 303.
Tſay-heu-chi, papier Chinois, VI. 254.
Tſay-kya-tao-keu, grand Bourg, V. 458.
Tſay-ngo, Diſciple de Confucius, VI. 302.
Tſay-tſe, arbre qui produit de l'huile, V. 453.
Tſchiebag: Fameux jardin de ce lieu, X. 73. Singes dont les arbres y ſont chargés, *ibid.*
Tſe, terme qui exprime la matiere ſur laquelle on écrit, VI. 254.
Tſe-chu, Livre, & ſa doctrine, VI. 185.
Tſe-fu, Supéricur d'une aſſemblée, VI. 334.
Tſe-ki, poterie Chinoiſe, VI. 235.
Tſe-kin-quan (Forteresſe de), VII. 82. 95.
Tſekumba, X. 551.
Tſe-la-tong, cuivre, VI. 484.
Tſeng, petite Orgue, VI. 251. C'eſt auſſi le nom d'un Docteur Chinois, 298.
Tſengaard (Montagnes de), X. 656.
Tſen-ſeng, ordre de Bacheliers, VI. 191.
Tſe ſong, arbre de double eſpece, *voy.* Cyprès.
Tſe tang, ſalle des Morts, VI. 156.
Tſe tau, bois d'une grande beauté, VI. 478.
Tſe-tong, cuivre, VI. 484.
Tſe-tſe, eſpece de figues, VI. 81. Différentes eſpeces de ce fruit, & où il croît, 457.
Tſetta, Sjetſa, ou Setta, Village, X. 512.
Tſeu hyan-hyen, Ville, V. 497.
Tſe vang-raptan, Régent du Royaume des Eluths, forme un Etabliſſement au dépens du Roi ſon Oncle, VII. 6. Nommé auſſi Tſe-vang-raptau, 7. Regne de Tſe-vang-raptan, 28. Il eſt défait, 128. Ce Khan des Eluths Dſongaris ravage le Tibet, 129. Pays de ce Prince, 222. Ses connoiſſances ſur la Géographie, *ibid.*
Tſe-vang raptau, *voy.* Tſe-vang-raptan.
Tſi, Royaume, VI. 302. C'eſt auſſi le nom d'une gomme, *voy.* Tſi-chu.
Tſia-chi-whang-ti, Empereur, *voyez* Tſin-chi-wang-ti.
Tſiaksjudira, nom d'un Temple, X. 539.
Tſia-kun, Général des troupes Impériales, VII. 482.
Tſiampa, X. 622.
Tſianoki, ou arbriſſeau du Thé, X. 659.
Tſiay-wang, titre de Prince, VI. 182.

Tſibba, X. 550.
Tſibu ſima, X. 550.
Tſi-chu, ou l'arbre au vernis, VI. 460. Tſi, nom de la gomme qu'il diſtille. Figure de cet arbre, *ibid.* Ses propriétés, 461. Maniere de le cultiver. Quand & comment il produit le vernis, *ibid.* Précautions néceſſaires pour ce travail, 462. Maladies auxquelles les Ouvriers ſont expoſés, 463.
Tſidſu, X. 553.
Tſietſuki, Village, X. 514.
Tſijakus, Village, X. 514.
Tſikama, X. 553.
Tſike, X. 556.
Tſi-king-yeu, vernis de nouvelle invention pour la porcelaine, VI. 238.
Tſikkburaſiba, Laurier, *voy.* Na.
Tſikkuſitz, ou Fuku, Roſeau en arbuſte, XI. 719.
Tſiikokf, grande Ile, X. 498.
Tſikoko, Ile, X. 498. Ses Côtes, 499.
Tſikoku, Province, X. 658.
Tſiku, ou Tacke & Fatsku, Roſeau, Bambou des Indes, XI. 719.
Tſikudſen, ou Tſikuſin, Province, X. 554.
Tſikumma, X. 551.
Tſikungo, X. 494. Province de Tſikungo ou Tſikusju, 554. Côtes de Tſikungo, 678.
Tſikuſen, X. 495. C'eſt une Province, 540.
Tſikuſin, ou Tſikudſen, Province, X. 554.
Tſikusju, ou Tſikungo, Province, X. 554.
Tſi-li-ho, Vallée, VIII. 8.
Tſimadan, arbre, & vertus de ſa feuille, VIII. 615.
Tſimandats, herbe, & ſa vertu, VIII. 613.
Tſimo, X. 554.
Tſin, terme de civilité, V. 484. Famille Impériale de Tſin, ou Sin, VI. 6. En quelle occaſion le terme Tſin employé, 130. Royaume de Tſin, 155. Dynaſtie de Tſin, 254.
Tſina, X. 555.
Tſinajos, Empereur du Japon, X. 666.
Tſi-nan-fu, Capitale, VI. 81. Citée, VII. 521.
Tſin-chan-i, grand Village, V. 456.
Tſin-cheu, Ville, VI. 76. Attaquée par les Japonois, 514.
Tſin-cheu-fu, Ville, VI. 104. Situation de cette Ville, nommée auſſi Sin-cheu-fu, 105. Production du territoire de ſon Diſtrict, *ibid.* 459.
Tſin-ching, Général Japonois, VI. 512.
Tſin-chi-wang, Empereur Chinois, ſubjugue les Coréens, VI. 506. Nommé auſſi Tſin-chi-whang, *ibid.*
Tſin-chi-wang-ſi, Empereur, *voy.* Tſin-chi-wang-ti.
Tſin-chi-wang-ti, Fondateur d'une Famille Impériale de la Chine, VI. 6. Ce Monarque, nommé auſſi Tſin-chi-wang-ſi, fait conſtruire une partie de la grande muraille, 118. Cité, ſous le nom de Tſia-chi-whang-ti, 296. Nommé auſſi Tſin-chi-whang-ti, 297. Duperie de ce Empereur, 324.
Tſin chi-whang, Empereur, *voy.* Tſin-chi-vang.
Tſin-chi-vhang-ti, Empereur, *voy.* Tſin-chi-vang-ti.
Tſin-chuen, Ville, VI. 326.
Tſin-chui hyen, petite Ville, V. 455.
Tſing; ce que c'eſt, VI. 351.
Tſing-chau kan; ſens de ce mot, VI. 140.
Tſing-cheng, ou Kuku-hotun, VII. 79.
Tſing-cheu-fu, Ville, VI. 81. Ses avantages, 82.
Tſing-ching, Général Japonois, VI. 515.
Tſing chung-tumba (Kutuktu de), titre d'un Lama, VII. 3.
Tſing-fu hay, nom de trois Lacs voiſins l'un de l'autre, VII. 107.
Tſing-ho, Riviere, VI. 81.
Tſing-king, Grand de la Chine, Député de l'Empereur, VI. 303.
Tſing ko, eſpece de Porcelaine, VI. 245.
Tſing-kya, Village, V. 346.
Tſing-kyang-pu, Bourg, VI. 42.
Tſing-lau ya-men hyu poy; ſignification de ce mot, VI. 137.
Tſingoſima, X. 554.
Tſing-fu-hay (Lacs de) VII. 106.
Tſing tang, Ville, VII. 141.
Tſing-tſe, Docteur, VI. 397.
Tſing-tu, Prince Coréen, VI. 509 & 510.
Tſing-wang, dignité, VI. 579. Signification de ce titre, VII. 30.
Tſing-yen-hyen, Ville, V. 474.
Tſi-ning-cheu, Ville, VI. 82.
Tſin-lan, olives de la Chine, VI. 454.
Tſinokuni, Province, *voy.* Sitzu.
Tſi-non-fu, Capitale de Schantong, VII. 84.
Tſin-pien, Bourg, VIII. 13.
Tſin-ſing; beau Château près de ce lieu, V. 345.
Tſin-tſe; avantages de ce titre, VI. 190. Cité, 419.
Tſin-wang, titre de Prince, VI. 581. C'eſt un Prince du premier ordre, VIII. 40.
Tſin-yeu-hyen, Place, V. 468.
Tſin-yuen-hyen: Latitude de cette Place, V. 529.
Tſion graiaceen, Village, V. 346.
Tſioofino Mono, ou Archers, X. 571.
Tſioſiguſa, plante, XI. 716.
Tſioſijn-Tara, poiſſon, X. 675.
Tſioſiju, Province, X. 546.
Tſioſin, partie de la Peninſule de Corée, X. 545.
Tſioſipo, Place, X. 675.
Tſiosju, ou Nagara, Province, X. 554.
Tſio Tei, Fimitz-Baki, ou Fimeri Baki, Mirthe ſauvage, XI. 694.
Tſiraka, X. 553
Tſiriu, ou Tſiva, Ville, X. 515.
Tſiſa, ou Kio, laitue, XI. 706.
Tſiſagetta, X. 551.
Tſi-ſang, petite Ville, V. 258.

Tſiſi, ou Tſiſiku, Place, X. 521.
Tſiſiku, ou Tſiſi, Place, X. 521.
Tſi-ſong, verre de vin, VI. 433.
Tſiſu, Fawa-Kingi, Niwa-Guſa ou Fooki-Guſa, noms d'une plante, XI. 716.
Tſitarra, X. 550.
Tſitatz, nom de mois, X. 506.
Tſitſibi, animal, VIII. 604.
Tſitſibu, X. 550.
Tſitſikar: Gouvernement, & Ville neuve de Tſitſikar, VI. 561. Ses Habitans. Ceux du Pays. Juriſdiction du Gouverneur, *ib.* Bornes de ce Gouvernem. à l'Oueſt, 563. Idée générale du Pays, 564. Sa diviſion en Provinces, *ibid.* Déſerts à l'Eſt de Tſitſikar, 565. Figures des Tartares de cette Province, VII. 48. La Ville de Tſitſikar nommée auſſi Aygu, 481.
Tſitſitbona, Ville ruinée, VII. 114.
Tſitta, X. 550.
Tſiun, *voy.* Tſiven.
Tſiuti, Village, V. 347.
Tſiva, ou Tſiriu, Ville, X. 515.
Tsja, arbre, XI. 703.
Tsjaa, ou Tsjanoki, arbriſſeau, *voy.* Theh.
Tsjaskela, eſpece de Figuier, & ſes propriétés, XI 671.
Tsjo ou Sjiro, eſpece de Chanvre, ou Ortie, XI. 717.
Tsjono, Village, X. 514.
Tsjoo, ou Tſta, eſpece de Liere, XI. 716.
Tske-Uri, Courge *voy.* Furi-Uri.
Tſo-chen, retraite, VIII. 16. Cette retraite nommée auſſi Tſo-cheu, 17.
Tſo-cheu, Ville, V. 443. Retraite de ce nom, *voy.* Tſo-chen.
Tſo-chi-lang, Préſident Aſſiſtant, VI. 415.
Tſo-chuen, ſortes de Barques, VI. 208. Leur forme, leur uſage & leur deſcription, 209.
Tſo-fu, Tribunal militaire, VI. 444.
Tſo-kia-ho, petite Riviere, VIII. 31.
Tſong, Diſciple de Confucius, VI. 299. Montagne de ce nom, 340.
Tſong ching, ou Whay-tſong, Empereur Chinois, VI. 361.
Tſong-fong-wey, Ville, VII. 30.
Tſong-gan-hyen, petite Ville, VI. 469.
Tſong-ho, Inſpecteur des vivres, VI. 42.
Tſong-jin fu, Tribunal, VI 419.
Tſong-ko-ching, Ville, VII. 141.
Tſong-ming, Ile, *voy.* Kyang-chey.
Tſong-nan-fong, Ecrivain Chinois, VI. 289.
Tſong-ning, Ile, VI. 120. 496.
Tſong-ping, ou Lieutenant Général Chinois, VI. 59. Titre de Tſong-ping, 426. Valeur d'un Tſon ping & de ſa femme, VIII. 5.
Tſong ſang-wey, Place, VII. 29.
Tſong-tang, Place, VII. 142.
Tſong tu, titre de grand Officier de la Chine, V. 297. Etendue de ſon emploi, 473. Nommé auſſi Tſung-tu, 536. Un Tſong-tu complimente un Légat, 537. Tribunal ſuprême d'un Tſong-tu à Nan-king, VI. 39. Réſidence du Tſong-tu de la Province de Fo-kyen, 53. Marche d'un Tſong tu ou Viceroi, 158. Ce que c'eſt qu'un Tſong-tu, & ſon autorité, 396. Un Diſciple de Confucius de ce nom, 440.
Tſonoiaka, V. 346.
Tſonontouan (Canton de), XIV. 610. Baie des Tſonnotouans, 707. Beauté de cette Baie, 708.
Tſonnotouans, Peuple, *voy.* Tſonontouan.
Tſon-ping, *voy.* Tſong-ping.
Tſoo-Sju, ou Sſo-Fagi, herbe, XI. 714.
Tſo-tſang-ho, Riviere, VI. 85.
Tſou-fi, Village, V. 346.
Tſou-ten-cha, Village, V. 346.
Tſou zou, titre, & ce qu'il ſignifie, V. 313.
Tſo-whey, petite Ville, VII. 619.
Tſta, X. 550. Eſpece de Lierre de ce nom, XI. 716. Autre eſpece de Lierre appellé Tſta Mongira, *ibid.*
Tſto-Meguſa, plante, XI. 716.
Tſu, Royaume, VI. 302.
Tſubaki, fleur de neuf cens ſortes, X. 662.
Tſubakki, arbriſſeau, *voy.* Sjun.
Tſuen-cheu, Place, VI. 515 & 516.
Tſuen-cheu-fu, Ville, VI. 53. Sa ſituation, 54. Belles Tours, & célebre Pont de pierre noire, *ibid.*
Tſuen-kyen, eſpece de vers à ſoie, VI. 225.
Tſuen-lo, Province, VI. 502. Sa fertilité, 504.
Tſuga, X. 551.
Tſugania (Temple Impérial de), X. 508.
Tſuge, ou Ojo, Buis, XI. 694.
Tſugumiguſa, plante, *voy.* Fo-ſei.
Tſu-hya, Diſciple de Confucius, VI. 302.
Tſu-hyen, petite Ville, V. 486.
Tſu-hyeu, Diſciple de Confucius, VI. 302.
Tſui, Peinture nouvellem. découverte pour la porcelaine, VI. 238. Nommé auſſi Tſyu: Où on en trouve, & ſa propriété, 243. Appellée encore Tſui-yeu, 246. Poiſſon appellé Tſyu, VIII. 45.
Tſui-ki, eſpece de porcelaine, VI. 245. Diſtrict de ce nom, X. 555.
Tſui-tſing, bleu ſoufflé, VI. 246.
Tſui-yeu, *voy.* Tſui.
Tſukne-Imo, herbe, *voy.* Dſojo, ou Jamma-Emo.
Tſukngi, X. 548.
Tſu-kong, Diſciple de Confucius, VI. 302.
Tſukuki, X. 550.
Tſu-kyen, Tribunal de l'Ecole Impériale, VI. 419.
Tſu-nen kong, Palais, & ſignification de ce nom, VI. 29.
Tſung-tu, titre d'Officier, *voy.* Tſong-tu.
Tſun i-fu, Ville, VI. 92. Sa ſituation la rend conſidérable, 93
Tſun rays, corps de garde, V. 462.
Tſun-te, Prince de race Tartare qui occupe le Trône de la Chine, V. 523.
Tſun-wha-cheu, Ville, médiocre, VIII. 32.

Tſuoua, Place, VIII. 406.
Tſur, X. 550.
Tſuri, nom d'une eſpece de Grue, oiſeau, X. 669.
Tſurogo, X. 552.
Tſuſimano Cami, Seigneur Japonois, donne un dîner aux Hollandois, X. 531.
Tſuſ-no-ki, nom général du Laurier au Japon, XI. 690.
Tſuſſima, Ile, X. 494 & 495. 545. Province de Tſuſſima, 556. Ile de Tſuſſima nommée auſſi Taisju, *ibid.*
Tſuſunomori, lieu célebre, X. 511.
Tſurke-Uri, Courge, *voy.* Furi-Uri.
Tſutſi-Jamena, Village, X. 512.
Tſutſono-Abra, ſorte de naphte ou bitume, X. 656.
Tſu-tſu, Ville, *voy.* Chu hyang-fu.
Tſutſuſi, ou Tecki-Tſyocku, arbriſſeau, XI. 709.
Tſu-tu, petit fils de Confucius, VI. 301.
Tſu-tyen-ſe, Tribunal, VI. 414.
Tſyen, ou Tſiun, Famille Royale Coréenne, VI. 509.
Tſwa, Ile, & ſon Port, X. 498. Plante de ce nom, XI. 705.
Tſyang (Torrent de), VI. 577.
Tſyang kyen, Général, VI. 66.
Tſyang-kyung, titre d'Office Chinois, VI. 138.
Tſyang-leng-hyen, Ville, V. 453.
Tſyang-po-vi, Général dépoſé, V. 351.
Tſyau-fau, ſorte de minéral, VI. 241. Nommé auſſi Tſau-fau, 243.
Tſyau-kyau, titre de Général, VI. 88.
Tſye-kan-tſia, Général, *voy.* Tſye-kan-tya.
Tſye-kan tya, Général Chinois, V. 311. Cité, 313. Nommé auſſi Tſye-kan-tſya, 318 & 319.
Tſyen, monnoie Chinoiſe, V. 484. 488. Ce terme employé dans la diviſion de la monnoie, VI. 219.
Tſyen-fu, Tribunal militaire, VI. 444.
Tſyeng-tang kyang, Riviere, *voy.* Tſyen tang.
Tſyen-king, montagne, VI. 497.
Tſyen-lo-ki, complice d'une conſpiration, VII. 142.
Tſyen lyang, argent du Tribut, V. 457.
Tſyen-tang, Riviere, V. 428. Nommée auſſi Tſyen-tang kyang, VI. 66.
Tſye-ſuen-kungs, Ordre ou claſſe de Bacheliers, VI. 191.
Tſye-te-toc, Officier Chinois, V. 320.
Tſye-tſe, Billet, *voy.* Tye-tſe.
Tſyeu-bon-tok, Miniſtre, *voy.* Song-ming-Peſyeu.
Tſyu, *voy.* Tſui.
Tſyun, terme employé dans la diviſion des poids de l'or & de l'argent, VI. 219.
Tu, Riviere, V. 337.
Tuabo, Ville, II. 496.
Tuacan, liqueur, VIII. 376.
Tuaguragua (Montagne de), XIII. 383.
Tuaha, Ile, VIII. 364.
Tual, liqueur tirée d'un arbre, VIII. 358.
Tuam, titre des Grands, X. 401.
Tuan-che, ſorte de pierres, & leur propriété, VI. 260.
Tuang-kia ling, Village, VIII. 31.
Tuan-quang ſi, beau Vernis, VI. 260.
Tuan-ſin-giao, Village, V. 346.
Tuateques, Nation, & ſes uſages, XII. 578.
Tuban, Ville, *voy.* Tubaon.
Tubao, II. 461.
Tubaon, Ville, VIII. 111. Nommée auſſi Tuban, 133. Cour du Roi, *ibid.* Les Hollandois viſitent le Palais de ce Prince, 136. Deſcription fort ſinguliere de ce Palais, *ibid.* Autres obſervations ſur le Palais du Roi de Tubaon, 137. Ecuries du Roi, 138.
Tubarao, Cap, II. 386.
Tuberon, nom du Chien de Mer, VIII. 94.
Tuberones, Poiſſon fort curieux, I. 284.
Tubon, Prince, VII. 251.
Tubra-tubuſlak, chaîne de montagnes, nommée auſſi Ulug-tag, VII. 12.
Tucan, Oiſeau, & ſa deſcription, XIV. 163. Tucan du Breſil, 299.
Tucapacha, Di-inité, XII. 570.
Tuccabel, Ville, X. 350.
Tu-cha yuen, ou Tribunal des Controlleurs, VI. 420, 422, 430.
Tu checki, Idole, *voy.* Fo.
Tu-che-ku, Fort, *voy.* Ti che-keu.
Tuchetu, ou Tuchuktu, Khan des Kalkas, VII. 2. Cité, 550, 556. Son habit & ſa figure, *ibid.* Cité, 558. Il viſite l'Empereur de la Chine avec le Grand Lama ſon frere, 578. Fête que l'Empereur leur donne, *ibid.* Ils viennent ſaluer l'Empereur, 583. Il vient ſaluer l'Empereur de la Chine, 603. Tuchetu-han, le même, cité, VIII. 29.
Tu-cheu, Ville, VIII. 10.
Tuchiatu-khan, Prince, Monarque des Kalkas, VI. 601.
Tu-chi i-ching, Forteresſe intérieure, VII. 604.
Tuchi-keu, VIII. 27.
Tuchuktu, Khan, *voy.* Tuchetu.
Tuckea, ſorte de meſure, IX. 53.
Tucker, Capitaine Anglois, & Gouverneur des Iles Bermudes, XV. 629. Cité, 630.
Tucuara, canne ou roſeau, XIV. 513.
Tuculula, Canton, & ſes veines d'or, XII. 648.
Tucuman, troiſieme Evêché de l'Audience de Charcas, XIII. 321. Ville Saint Michel de Tucuman, 322. Trois nouvelles Villes bâties dans le Tucuman Ville de Tucuman, *ibid.* Montagnes de Tucuman, XIV. 58. Serpens du Tucuman, 150.
Tucuyo, toile de coton, XIII. 402. Ville de Tucuyo, XIV. 598.
Tuda-mengu, Prince, VII. 161.

Tudde, Facteur Anglois, laiſſé à Bantam pour ſe rendre à Banda, I. 418.
Tudela, Ville, XIV. 413.
Tudin-fu, Royaume & Ville de ce nom, VII. 336.
Tudſong, Ville, VII. 114.
Tue-chien, ou Apocynon, Plante, XV. 240.
Tuené, Etang, VIII. 47.
Tueré-nor, lieu, VIII. 49.
Tu-fan, ou Si-fan, Nation, V. 419. *voy.* Si-fan.
Tu-fau (Montagnes de), VI. 120.
Tuffo, Région : Les Tuffos attaquent une eſcorte du Roi de Dahomay, & ſont faits priſonniers, III. 521.
Tuffoni, Place, VIII. 416.
Tugrul-atſlan, Prince, VII. 158.
Tugup, eſpece de Maron, X. 402.
Tuguragua (Montagne de), XIII. 605.
Tuguris, ou Taguris, Nation, *voy.* Tartares.
Tu-ho, Riviere extrêmement rapide, VII. 470.
Tu-huru-pira, Riviere, VI. 559.
Tuiccé, Ile, I. 146.
Tui-ma, Place, VI. 515.
Tui-ma-tau, Ile, VI. 512.
Tuins, Secte d'Idolâtres, VII. 289.
Tuirim, Ville, & lieu de ce nom, VII. 601.
Tuit-te-cheu, VIII. 15.
Tui-zang, Village, V. 346.
Tuk, petite Ville, VII. 145, 148. Sa ſituation, 152.
Tukajatz, X. 549.
Tukerol, ou Tukurol, Ville & Royaume, I. 20 & 21.
Tukhuſor, Pays voiſin de celui des Negres, II. 297.
Tukorols, Peuples, *voy.* Tukorons.
Tukorons, ou Tukorols, Peuples du Pays du Sénégal : Comment ils nomment le Fleuve Niger, II. 501.
Tu-kyen, Ville, V. 481.
Tula, Riviere, VI. 549, 588, 589. Tula-pira, 594. Nommée auſſi Tola, VII. 48. Source & cours de cette Riviere, VIII. 55. Beauté de ſes bords, *ibid.*
Tula, &c. Comtes de Motezuma, & leur extraction, XII. 448.
Tulan-hara, Montagne, VIII. 49.
Tulb-chan; Montagne; ſignification de ce nom, VI. 31.
Tulcan, ou le Prêcheur, Oiſeau, & ſes ſingularités, XIV. 116.
Tu li-fu, Ville, VI. 108. Sa ſituation & ſes productions, 109.
Tuli-khan. Prince Tartare Mongol, VI. 593.
Tulipier, bel arbre, XV. 261.
Tulu-pir, Riviere, VII. 74.
Tum, Riviere, & ſa ſource, VIII. 61, 62.
Tu-ma; ſens de ce nom, VI. 389.
Tumaco (Ile de), XIII. 375.
Tumana, Prince Tartare, VII. 42.
Tuman-agaſi Chef des troupes, VII. 70.
Tumats, Peuple, VII. 48. Les Tumats châtiés avec rigueur, 59.
Tumbez, Place, XI. 548. Contrée de Tumpiz ou Tumbez, XIII. 43. *& ſuiv.* Noire ingratitude des Indiens de Tumbez, 59. Etat préſent de Tumbez, 506 Riviere de Tumbez, 435. Antiquités de Tumbez, *ibid.*
Tu-men-kyang, ou Tu-men-ula, Riviere, VI. 502. Beau ſpectacle ſur ſes bords, 515. Citée, 556. Erreur des Mancheous ſur la ſource du Tumen-ula, 560.
Tumet, Royaume, *voy.* Tibet. Chefs Tartares qui portent ce nom, *voy.* Ku-ſay-chins.
Tumibamba, Riviere & Ville de ce nom, XIII. 62.
Tummimives, Nation, XIV. 260.
Tumpiz, Contrée, *voy.* Tumbez.
Tuskaye, ou Tumſſuhay, lieu, VII. 614.
Tumſſuhay ou Tumskaye, lieu, VII. 614.
Tumu, Prince Tartare, VII. 42. Ville de ce nom, 450, 581, 621.
Tumyen-tau, titre de Mandarins, VI. 427.
Tuna (Port de), & ſa ſituation, I. 188. Chardon d'une eſpece ſinguliere, de ce nom, XII. 239. Arbres appellés Tunas, 619.
Tuna Hianda, lieu, XV. 326.
Tun-cheni, Place, V. 487. Nommée auſſi Tuncheny, XI. 490.
Tun-cheu pay; ſens de ce mot, VI. 132.
Tuncourly, Province, VIII. 517.
Tuncy, degré de Docteur, IX. 98, 104.
Tung, Village, V. 337.
Tung-chang, ou Tung-yang-fu, Ville & ſa deſcription, V. 348.
Tung-ching, Ville, V. 247.
Tun-go, Riviere, V. 487.
Tun-go-cha, Ville, V. 487.
Tungo-kia, Ville déſerte, XI. 490.
Tung-quiang ou Tonquang-chien, Ville, V. 349.
Tung-tye-fu-tſu, petite Ville, V. 458.
Tunguragua (Montagne de), XIII. 602.
Tung-whang-fung, petit Oiſeau curieux, VI. 489.
Tung-yang-fu, Ville, *voy.* Tung-chang.
Tunia, XIV. 359. Ville de Tunia, 413.
Tunicas, Nation Indienne, XIV. 631.
Tunis, Région, I. p. *viij de l'introd.*
Tun-pin kien, Ville, XI. 490.
Tunponahoy, Bailliage, VIII. 517.
Tunquin, Royaume, *voy.* Tonkin.
Tuntai, à quoi il ſert, VIII. 3.
Tun-tan-yen, Ville, V. 486.
Tun-tſing, Place, VI. 516.
Tupac Yupanqui, Inca du Pérou, XIII. 517.
Tupara, racine, XIV. 348.
Tupelo, arbre de deux ſortes, XV. 261.
Tupet, Royaume, *voy.* Tibet.
Tupinabes, Nation, XIV. 259.
Tupinaques, Nation, XIV. 259.
Tupinikinſes, Nation, XIV. 223.
Tupu, Tribunal, VI. 415.
Tuquema, Vallée agréable, XIII. 436.

Tuques, Nation, *voy.* Turcs.
Tur, Prince, VII. 237.
Tura, Pays & Riviere, VII. 105.
Turakh, grand banc de sable, I. 154.
Turan, VII. 69. Pays de Turan, 164. Turan, ou Pays des Turcs, 204. Turan ou Turon, Capitale du Turkestan, 243.
Turbeda, ou Turnuda, Canton, VI. 580.
Turbedé, lieu, VII. 568.
Turbighi, animal amphibie, VI. 603.
Turcomanie, *voy.* Turcomans.
Turcomans, Peuples, VII. 147, 149. Pays nommé Terre des Turcomans ou Turcomanie, 151. Ces Peuples sont du Royaume de Karazm, 153. Leur origine. Division des Turcomans ou Turkmans en deux branches. Erreur de Bentink sur la premiere & seconde branche des Turcomans, *ibid.* Leur figure & leurs mœurs, 154. Noms de plusieurs Tribus des Turcomans, *ibid.* Les bons pâturages demeurent aux Turcomans & aux Sarts, 156. Tribut imposé aux Turcomans, 168. Ils y sont forcés par les armes, *ibid.* Propositions des Turcomans à Abulcharn, 193. Ils le proclament Khan, 196. Désespoir des Turcomans, 197. Terres des Turkomans 397.
Turcs: Ils entreprennent de chasser les Portugais de la Mer rouge, I. 128. Deux Commandans Turcs tués, *ibid.* Flotte Turque équipée à Suez & commandée par Solyman Bacha, 144. Départ de cette Flotte, 145. Elle arrive à Diu, 148. Les Turs pillent la Ville, 149. Ils attaquent le Fort des Portugais, *ibid.* Naufrage de plusieurs Vaisseaux Turcs. Allarmes des Turcs, *ibid.* Leur batterie redouble, 150. Ils attaquent avec vigueur les Portugais. Perte des Turcs, *ibid.* Assaut général qu'ils livrent à Diu, 151. Fausses bravades des Turcs, *ibid.* Arrivée de la Flotte Turque à Suez, 156. Danger de cette Navigation, *ibid.* Relation Portugaise du siege de Diu par les Turcs, 157. Occasion de ce siege par les Turcs, *ibid.* Etat de la Flotte Turque, 158. Arrivée de cette Flotte à Diu, *ibid.* Les Turcs s'approchent de la Ville, 159. Machines des Turcs, *ibid.* Leur nombreuse artillerie, 160. Terrible attaque qu'ils font & merveilleuse résistance des Portugais, *ibid.* Furieuse continuation du siege 161. Nouvelle attaque des Turcs, 162. Ils sont forcés de lever le siege & de se retirer, 163. Un Aga Turc exige que Middleton Amiral Anglois descende de son Vaisseau à terre, II. 7. Les Turcs lui font accueil, *ibid.* Ils commencent à inquiéter l'Amiral, 8. Les Turcs attaquent un Vaisseau Anglois, & sont fort maltraités, 9. L'Aga se fait amener l'Amiral Anglois & les autres Prisonniers. Proposition & menaces de l'Aga, *ibid.* Honnêtes gens parmi les Turcs, 12. Haine des Arabes contre les Turques, 19. Les Turcs de la Ville de Tayes forcent un jeune Anglois d'embrasser le Mahométisme. Civilité d'un Gouverneur Turc, *ibid.* Les Turcs laissent échaper l'Amiral Anglois & d'autres de ses gens, 24. Convention entre les Turcs & l'Amiral Anglois, 25. Variation de l'Aga, *ibid.* Promesses des Turcs, 27. Accommodement qu'ils proposent, 29. Cet accommodement accepté par l'Amiral Anglois après de longues discussions, *ibid.* Conclusion de leur différend avec les Anglois, 30. Accueil qu'ils font aux Anglois, 54. Artifices des Turcs pour tromper ces derniers. Un Emir Turc s'offense de la hardiesse de l'Amiral Anglois, *ibid.* Trois Marchands Anglois arrêtés par l'Emir Ture, 55. Adresse de l'Emir pour tromper les Anglois, 56. Espérances des Turcs, *ibid.* Feintes caresses & autres dissimulations de leur part, 57. Les Anglois commencent à donner dans le piége. Les Turcs arrêtent vingt Anglois par trahison, *ibid.* Artifices étudiés & bien conduits par les Turcs, 59. Les Turcs forcés d'apaiser à leur tour les Anglois, 64. Négociations des Turcs avec l'Amiral Anglois, *ibid.* Convention qui termine leurs différends, 65. Présens mutuels des Turcs & des Anglois, 130. Députation des Anglois à un Aga Turc. Lettre de cet Aga à Saris Général Anglois, *ibid.* Les Turcs envoient des Otages sur la Flotte Angloise, 131. Maison de l'Aga Turc & cérémonie de l'Audience. Passeport du Grand Seigneur Turc, *ibid. & suiv.* Faux avis que les Turcs donnent aux Anglois, 134. Les Marchands Turcs n'osent aller sur la Flotte Angloise, 137. Plaintes des Turcs, 139. Leur accommodement avec les Anglois, 140. Prise de trois Brigantins Turcs, IV 523. Nation de Tuques ou des Turcs, VII. 77. Ambassade du Grand Seigneur à la Cour d'Abdallah, 180. Le Pays des Turcs nommé Turan, 204. Origine des Turcs ou Tuques, 238. Leur Ambassade aux Romains. Leur Conquêtes, *ibid.* Diverses situations des Turcs, 239. Conjecture sur la résidence d'un de leurs Khans. Fin de l'Empire des Turcs dans la Tartarie. Leurs conquêtes dans la Bukkarie, *ibid.* Ils ravagent la Perse, 240. Conclusion de l'histoire des Turcs en Tartarie, 241. Pays de la Turquie, 251. Lieu où les Turcs sont défaits par les Tartares, 296. Politique extraordinaire d'un Général Turc, IX. 8. Vaisseau Turc qui se rend, 356. Le Capitaine mis à la question. Ses aveux, *ibid.* Comment il reçoit la mort, 357. Pinto Voyageur pris par les Turcs, 359. Transport du Caffé en Turquie, X. 291. Arrivée d'un Ambassadeur Turc à Mouab, 297. Il se plaint du transport excessif des Caffés, *ibid.* Ce que les Turcs rapporte de l'origine du Caffé dans leur Empire, 304.
Turelle, commande un Vaisseau François, VIII. 635. Perte de M. de Turelle Chef d'Escadre 637.
Turé-nor, lieu, VIII. 51.
Turet-Kandar, II. 643.

Turfan, Province, VII. 10, 11, 28, 76. Cette Contrée nommée auſſi Igur, ou Kyau-cheu, 93. Sa ſituation & ſon étendue, 227. Ville du Pays de Turfan, *ibid.* Ville forte de Turfan, 418.
Turſon, Ville, VII. 408.
Turgeman, Compagnon de Rubruquis, VII. 266.
Turghen-Iskiar, Plaine, VII. 475. Riviere de Turghen, VIII. 25.
Turghi pira, ruiſſeau, VII. 480.
Turner, Anglois, pris par les Portugais Indiens, IV. 479.
Tur-ilik, Général Tartare, VII. 54.
Tutin (Michel de), Miſſionnaire, excommunie un Seigneur, IV. 560.
Turk, fils de Japhet, VII. 36. Lieu qu'il choiſit pour ſa réſidence, commodités qu'il invente, & ſes enfans, 37. Cité, 237.
Turkaks : Tribu de ce Peuple, VII. 48.
Turkan-khatun, mere du Sultan Mohammed, Schah de Karaſm, VII. 61.
Turkeſtan, Pays, VI. 592. Ville de ce nom, VII. 38. Deſcription du Turkeſtan, 237. Nom, bornes, ancienne Puiſſance & Géographie du Turkeſtan, *ibid.* Sa ſituation, 238. Partie de la grande Tartarie nommée Turkeſtan, 239. Kara, Khan du Turkeſtan, 240. Diviſion du Turkeſtan en deux parties, 243. Capitale du Turkeſtan appellée Turan ou Turon, *ibid.*
Tur-kili, Khan d'une Tribu Tartare, VII. 50.
Turkmans, ou Turkomans, *voy.* Turcomans.
Turkoman, Gouverneur de Maru, VII. 68. Peuples Turkomans, *voy.* Turcomans.
Turnado, nom que les Portugais donnent à un vent, II. 361.
Turnel, Officier Anglois, eſt mis en priſon, XIV. 599.
Turner (Elie), Canonier Anglois, XIV. 646.
Turnuda, Canton, *voy.* Turbeda.
Turon, Prince qui ſe révolte, eſt vaincu, VII. 238. La Capitale du Turkeſtan nommée auſſi Turon ou Turan, 243.
Turques, Iles, nommées auſſi Amanas, XII. 208.
Turqueſtan, Province, *voy.* Turkeſtan.
Turquie. *Voy.* Turcs.
Turquoiſe : Commerce de cette pierre précieuſe, VII. 316. Mine d'où il s'en tire, XI. 682.
Turſum, Prince, donne retraite à Abulghazi, VII. 192. Il eſt maſſacré, *ibid.* Cité, 220.
Turtles, poiſſon excellent, II. 241.
Turtula, Hameau, XV. 342.
Turu-Bamba, belle plaine, XIII. 389.
Turumkaha, pointe d'Ormuz, I. 103.
Tuſa, Place, XIII. 440.
Tluſantlalpa, Ferme, XI. 519.
Tuſchiatu, Khan des Kalkas, VI. 596.
Tu-ſchi chin, Ville, VII. 581.
Tu-ſhani, Miniſtre & ſes repréſentations, VII. 85.
Tushmay, Pays, II. 171.
Tuſiktu-han, Prince Tartare, VI. 599. Etabliſſement des Kalkas après ſa ruine, VIII. 62.
Tuſitz, X. 555.
Tuſpa, Montagne, XII. 250.
Tuſſinetta, chair de chevre ſallée, II. 246.
Tuſta, Montagne, XII. 250.
Tutaneg, ſorte d'étain & ſon commerce, dont les Hollandois jouiſſent ſeuls, XI. 455.
Tu-tang, nom des Mandarins de la Chine, V. 234. Politeſſe d'un Tu-tang, 245. Queſtion bizarre d'un Sous-Tu-tang, 277. Préſens qu'il reçoit, 278. Nommés auſſi Tu-tong, VI. 139. Titre de Tu-tang, 426.
Tutanſien, Place, XI. 490.
Tu-te-mwey, Poëte Chinois, VI. 289.
Tu-ti, Eſprit, VI. 343.
Tutie, ou Tutin, vapeur, bonne pour les yeux, VII. 317.
Tutin, vapeur, *voy.* Tutie.
Tutkoro, lieu, X. 516.
Tutocorin, petite Ville, XI. 292.
Tutonaguy, Bourgade, XIII. 36.
Tu-tong, titre, *voy.* Tu-tang.
Tuttanague, Métal, XI. 487.
Tutucurin, Place, IX. 73.
Tu-tu-fan, Place, VIII. 18.
Tuxanx, Ile, IX. 444.
Tu-yen-fu : Juriſdiction de cette Place, VI. 113.
Tu-yeun-fu, Ville, VI. 112.
Tuy-hang-chan (Montagnes de), VI. 505.
Tuymicam, Ville, *voy.* Tuymicau.
Tuymicau, Ville, IX. 421. Nommé auſſi Tuymicam, 423.
Tu-yo-en, titre d'Officiers Chinois, VI. 395.
Tu-yuen, titre, VI. 426.
Twan-tſe, Satins, VI. 39.
Twa-vigh, Ville, V. 331.
Twa-ya, nom de deux Forts, V. 289.
Twincheuz, Pays, VI. 581. *voy.* Tartares.
Twinge, nom de Barques, IX. 96.
Twiſthocc, ou Cap de Diſpute, XV. 108.
Twon-Bene, Ile, & ſes avantages, IX. 94. Richeſſe de ſa Douane, *ibid.*
Tyan-i-pu, petite Ville, VII. 581.
Tyan-yu-tay, plaine, VII. 474.
Tyau, devoirs rendu aux Morts, VI. 152.
Tyau-kin-kyau, nom des Juifs Chinois, VI. 357.
Tyau-kyen, eſpece de vers à ſoie, 225.
Tyau-li, femme d'un Roi, VII. 95. Cette Reine ſe met à genou devant Jenghiz khan, 97. Ce qu'elle obtient de ce Conquérant, 98.
Tyau-van : Les Juifs adorent Dieu ſous ce nom, VI. 354.
Tybem, Royaume, IX. 483.
Tycho Brahé, Aſtronôme, XIII. 626.
Tydor, Ile, *voy.* Tidor.
Tye-fu-tſe, Ville, V. 458.
Tye-he myen, étoffe, VI. 90.
Tye-li-mu, autrement *Pao de ferro*, bois dont

on

on fait les ancres de Vaiſſeaux, VI. 479.
Tye-muko, Prince Tartare, VII. 90.
Tyen : Conteſtation ſur ce mot, V. 533. Tyen-tchou & ſa ſignification, 535. Titre de Tyen, 551. Sacrifices offerts à Tyen, VI. 196. Explication de ce mot, 320. Cité, 321. Les Juifs adorent Dieu ſous ce nom, 354. Cité, 367. C'eſt auſſi le nom d'une plante, *voy.* Tyen-wha.
Tyen-chang, Empereur Chinois : Ce que ce nom ſignifie, VI. 30.
Tyen-ching, Ville, VII. 620.
Tyen-ching wey, Place, VI. 118.
Tyen-cho, Royaume, nommé autrement Bambus VI. 30.
Tyen-hya : Sa ſignification, VI. 7.
Tyen-ki, Empereur Chinois, VI. 361.
Tyen kyau, nom que les Juifs Chinois donnent à leur Loi, VI. 355.
Tyen-mwen, montagne, & ſignification de ce nom, V. 251.
Tyen ſe, titre du Chef des Bonzes, & ſa demeure, VI. 51.
Tyen-ſe-men-ſeng, titre, VI. 189.
Tyen-ſi cha, écluſe, & ſignification de ce nom, VI. 175.
Tyen-ſin, Ville, *voy.* Tyen, ſing-way.
Tyen-ſing-way, ou Tyen-ſin, Ville : Civilités que le Ta-lau-ya de cette Place fait à un Ambaſſadeur Hollandois, V. 350.
Tyenſung, Montagne qui contient de beau marbre, VI. 109.
Tyen-tang, Temple, & ſa ſignification, VI. 33.
Tyen-tchou, *voy.* Tyen.
Tyen-ti ; ſens de ce mot, VI. 162.
Tyen-tſe, titre, des Prêtres d'une Secte, VI. 324. Honneurs qu'on leur rend, *ibid.* Abus qu'ils font de la crédulité d'un Empereur, 325. Autres abus qui augmentent leur crédit, & leurs impoſtures, *ibid.* Ce nom eſt auſſi un titre de l'Empereur de la Chine : Sa ſignification, 379. Un Officier Mandarin porte ce titre, 428. Ce titre réſervé aux Monarques Chinois, 503.
Tyen-tſing-wey, Port de Mer, & Ville de la Chine, V. 265. Cette Ville fort peuplée & remplie de Temples, *ibid.* Cette Place riche & célebre, VI. 36. Planche ou figure de la Forteresſe, 173.
Tyen-wha, plante propre à la teinture bleue, VI, 53. Cette plante paroit la même que le Tyen ou Tyen-whu, 483.
Tyen-whu, plante, *voy.* Tyen-wha.
Tye-tſe, billet de civilités, V. 468. C'eſt auſſi un billet de viſite VI. 132. Ce billet autrement nommé Tſye-tſe, 133.
Tyeu, VI. 145.
Tygre, animal, & Tygre Fleuve, *voy.* ces noms écrits Tigre.
Tynde, ou Tafty, Riviere, X. 58.
Typhon, ouragan ſans pluie, II. 192. Un de ces orages prédit par les Bonzes, 195. Ils ſont communs dans les Mers de la Chine & du Japon, V. 424. Leurs effets ſont terribles, *ibid.* Ils ſont dangereux ſur les Côtes du Tonquin, IX. 94. Dans quel tems ce vent ſouffle, XI. 629. Comparaiſon de l'ouragan & du Typhon, XII. 593.
Tyroqui, ou Tareroqui, plante, XIV. 312.
Tzafer-Saduck, Sectateur, X. 250.
Tzang-kia-ſuan, Village, V. 350.
Tzautli, XII. 616.
Tzinacau-Cuitla-quahuitl, arbre, XII. 612.
Tzing-ning-cheu, ou Sin-ning-cheu, Ville, V. 346. Sa deſcription, 347.
Tzopilotl, gros oiſeau, XII. 617.
Tzotſaukau, Village, V. 350.
Tzu-king-kong, Palais, & ſa ſignification, VI. 28.
Tzulim, ou Chulim, Riviere, VII. 20.

U

U, ſépulture d'un Philoſophe, VI. 326. Plante de ce nom, XI. 706.
Uagra, ou Anta, animal, XIV. 158.
Ubaka, Village, V. 333.
Ubas (racines d') X. 440.
Ubes (Saint), XIV. 217.
Ubi, Riviere *voy.* Obi. Ile d'Ubi, XI. 407.
Ubis, fruit ou racine, X. 417.
Ubosbamban, herbe, & ſa vertu, X. 402.
Ucayale, Riviere, *voy.* Apurimac.
U-cheu-fu, Ville, VI. 104. Elle eſt la clef d'une Province, 105. Les Rivieres rendent ſon commerce floriſſant. Productions de ſon diſtrict, *ibid.*
U-chin-cha-yuen, Viſiteurs, VI. 421.
U ching-ping-ma-tſe ; ſens de ce mot, VI. 421.
Uch-ok, nom de trois jeunes Princes, & pourquoi, VII. 39.
U-chu-muchin, Contrée, VI. 581. Ce Canton nommé auſſi Urſimuſin, *ibid.* Tartares Uchumu-chins. *voy.* Tartares.
Uciening, Ville, *voy.* Uſin-Jeen.
Ucumari, Ours, XIV. 158.
Ucuntaya, Montagne, XIII. 311.
Uda, X. 549.
Udeſſa, Province, X. 202.
Udi-pira, Riviere, VI. 559
Udiquas, Nation, *voy.* Odiquas.
Udo, X. 550. 555. Arbriſſeau de ce nom, *voy.* Doku-Quatz.
Udſi, X. 548. Le Thé de la Ville d'Udſi le plus eſtimé au Japon, 685.
Udſij, gros Bourg, & ſon Thé, le meilleur du Japon, X. 506.
Udur-bayan, Prince Tartare, VII. 42.
Uffele (Jean Van), XIV. 310.
Uffelen (Hans Van), Ecrivain d'un Vaiſſeau Hollandois, aide à tuer un Ours blanc, XV. 110.

Ufu, Ville, V. 250. C'eſt auſſi le nom de cinq Tribunaux, VI. 444.
Uga, petite Ville, V. 494.
Ugaday, ou Oktay-khan, Prin. Tartares, VI. 592. Cité, VII. 31. 47. 61. Il va aſſieger la Capitale du Karaſm, 63, & 64. Ville & Habitans qu'il détruit, 69. Emploi de ce Pr. nom. auſſi Ugatay, & ſa mere, 71. Oktay, cité, 92. Conquêtes d'Oktay, 98. Ce Prince nommé auſſi Ogotay, 100. Qui eſt ſa mere, *ibid.* Oktay ſuccede à Jenghiz-khan ſon pere, 101. Cité, 161. Sa mort, *ib.* Cité, 163. 215. Ville bâtie par ce Prince nommé auſſi Okkoday & progrès de ſes armes, 257. Ce qu'un Auteur raconte de cet Empereur, 258.
Ugan, Place, VII. 417.
Ugatay, Prince, *voy.* Ugaday.
Ugen, principale Ville d'une Province, X. 38. Ville d'Ugen, 196. Royaume d'Ugen, 235.
Ughesſchin, petite Riviere, VII. 477.
Ugolira, Place, XV 108.
Uguaa, Fleuve, XIV. 102.
Uhukul, Village, V. 351.
Ujomtama, Ville avec un Fort, ſont ſoumis par Dom Etienne de Gama: Leur ſituation, I. 138.
U-ke-kau, Ville, ou Village, V. 331.
U-kiang, Ville, V. 339.
U-king, noir luiſant de la porcelaine, VI. 244. C'eſt auſſi le nom d'un Livre Chinois, 295.
Ukom chenira, Pourvoyeur, Siamois, IX. 483.
Ukon-yargak, Prince Tartare, VII. 42.
Ukukho, Village, V. 351.
Ukya-myau, Village, V. 350.
U kyay, Ville, *voy.* Ta-cheu.
U kyeu-mu, ou l'arbre au ſuif; ſa deſcription, & comment le fruit croît, VI. 464. Comment ſe tire le ſuif du fruit, 465. En quel tems l'arbre fleurit, *ibid* Témoignage du Pere le Comte à ce ſujet, 466.
Ul, Village, V. 350.
Ula, Ville, VI. 564. *& ſuiv.*
Ulaks, ou Valaques, Nation, VII. 38.
Ulaming (Adam), Marchand Hollandois, VIII. 162. Il demeure avec les Malades, 164. Cité, 165. Sa mort, 167.
Ulammins, Holland. viſite une Côte, XI. 201.
Ulan, mere de Jenghiz-khan, VII. 50.
Ulana, pet. fruit, VII. 466. Arbuſte qui le porte, 467.
Ulan-erghi, lieu, VIII. 63.
Ulun-muren, petite Riviere, VII. 617.
Ulanpa-luſſon, ou Hunt-cinq, Ville, VII. 617.
Ulan-pulak, fontaine, VIII. 45.
Ulan ya, Chinois, *voy.* Ulau-ya.
Ulaſtay, Canton, *voy.* Ulatay.
Ulatay, lieu fameux pour la chaſſe, VII. 577. Ce Canton nommé auſſi Ulaſtay, 578. Pays d'Ulaſtay, VIII. 36.
Ula-tſay-y-nadak, lieu, VIII. 47.
Ulau, Prince, VII 318.
Ulau-ya, ſecond Préſident Chinois, VII. 461. Cité, ſous le nom d'Ulan-ya, 464, 465.
Ul-che-li-po, Village, V. 347.
Ulchilerung, Village, V. 350.
Ule, ou Holli, réſine, XII. 611.
Ulfen, Ile, XV. 302.
Uli, Village, V. 350.
Uliaſſer (Iles d'), VIII. 364.
U-li-fu, Village, V. 347.
Ulil, Ile, *voy.* Sal, Ile.
Uling, Village, V. 347.
Ulloa, Capitaine Eſpagnol, XIII. 177.
Ulloa (Dom Antoine d'), Lieutenant de Vaiſſeau, & ſon Voyage, XIII. 236. Obſervations de ce Mathématicien Eſpagnol, 237 *& ſuiv.* Cité, 242 *& ſuiv.* 317. Son témoignage ſur l'état du Paraguay, 322. Cité, 327 *& ſuiv.* 332 *& ſuiv.* 355 *& ſuiv.* 382 *& ſuiv.* 405 *& ſuiv.* Voyage de ce Mathématicien & de ſes Compagnons, de Guayaquil à Quito, 461 *& ſuiv.* Cité, 470. Affaire de cet Officier & de ſon Compagnon, 475. Cité, 477, 501. Table de Dom d'Ulloa, 502. Cité, 503 *& ſuiv.* 530. Explication de M. d'Ulloa, 532. Son opinion ſur les tremblemens du Pérou, 539. Cité, 541 *& ſuiv.* 585 *& ſuiv.* Explication de ce Mathématicien, 600. Cité, 601 *& ſuiv.* Journal de ce Mathématicien & de ſon Collegue, 619 *& ſuiv.* Autres travaux, 622. Ces deux Officiers Eſpagnols employés contre les Anglois, 623. Ils ſont appellés à Guayaquil, 625. Dom Antoine retourne à Quito, *ibid.* Il eſt rappellé avec ſon Collegue à Lima, 626. Ils ſont employés à la garde des Côtes du Chili. Ils retournent encore à Quito. Silence de Dom Antoine ſur l'Hiſtoire d'une Inſcription, *ibid.* Son retour en Europe, 627. Papiers qu'il jette dans la Mer, 631. Il eſt conduit en Angleterre, *ibid.* Son retour à Madrid, 632. Cité, XIV. 109 *& ſuiv.* Singularité vérifiée par M. d'Ulloa, 122. Ses plaintes, 123. Cité, 124 *& ſuiv.* Jugement de M. d'Ulloa ſur un Serpent monſtrueux, 160. Son explication phyſique ſur le même ſujet, *ibid.* Cité, 167. 586 & 587, 678 *& ſuiv.*
Ulloa (Pierre), Religieux Dominiquain, jetté dans un cachot rempli de Crapauds & de Couleuvres, XIII. 200.
Ulmuque, nom d'un Peuple, XI. 535.
Ulon erghi, lieu, VIII. 54.
Ul-ſien, Général des Kins, VII. 95 & 96.
Ultimati, fils d'un Raja Indien, veut aſſaſſiner Lopez de Segueira, I. 110. Il eſt reçu parmi les Etrangers qu'Albuquerque met à Malaca pour repeupler cette Ville, & y eſt chargé d'un commandement conſidérable, 117. Il entretient des intrigues avec Aladin, & d'Albuquerque lui fait couper la tête, *ibid.*
Ulua, mere de Jenghiz-khan, VII. 73.
Ulua (S. Jean d'), Place, I. 305. Ile Saint Jean d'Ulua, XII. 249. Saint Jean d'Ulua ou Vera-Cruz, 454. Situat. & dangers de l'Ile d'Ulua, 456.
Ulubeg, ou Ulugbeg, Prince, *voy.* Ulugh begh.
Ulugh-begh, VII. 150. Cité, 151. Obſervations

de ce Prince nommé auſſi Ulubeg, 209. Le fils de ce Prince, appellé Ulugbeg, lui ôte la vie, X. 213.
Ulugtag, ou Artag, montagne, VII. 37.
Ulug-tag, ou Tabra-tubuſlak, chaîne de montagnes, VII. 12.
Uluk, Prince, fils de Jenghiz-kan, VII. 100.
Uluk tag, VII. 242.
Ulun-iga, mere de Temujin ou Jenghiz-khan, VII. 52.
Uluſſu-mudans, Nation, *voy.* Tartares.
Ulutays, Peuples, VII. 74.
Ulva (Saint Jean d'), Place, & Port, XI. 539.
Uma, X. 556.
Uma Biju, pourpier, *voy.* Bakin.
Uman, Canton des Mongols, VII. 51.
Umano-Gongin, Divinité, & ſon Temple, X. 512.
Umatay, Port, X. 366.
Umbarada, X. 549.
Umbaraki, X. 551.
Umbatz, ou Marmur, Coignaſſier, XI. 699.
Umbre, Vamba, ou Vambeſc, Riviere, IV. 613.
Umbria, Eſpagnol, choiſi pour aller aux Mines du Méxique, XII. 341.
Ume-Bos, ou Bai, Prunier ſauvage, XI. 698.
Ume-Madakker, ou Midſikki, arbriſſeau, XI. 697.
Umer-Mirza, ou Seick-Omar, Prince, X. 213.
Umi, X. 549.
Umi-Jebi, eſpece d'écreviſſes, X. 677.
Umingami, X. 550.
U-ming-when, Aſtronome Chinois, dont on cenſure le Calendrier, VI. 274.
Um-khan, *voy.* Prête-Jean.
Umma-Bufuki, ou Gobo, Plante, XI. 706.
Umma-uts, ou Urma-uts: Tribu de ce Peuple, & ſes deux branches, VII. 52.
Umo, X. 552.
U-mong-tu-fu, Ville de guerre, VI. 93.
U-mwen, porte du Palais Impér. de Péking, VI. 387.
Umyen, ſorte de Porcelaine noire, VI. 244.
Una-Colonna, Ile, II. 218.
Unad-Khan, Prince, VII. 313.
Unagami, X. 550.
Un agaſi, nom d'Officier, VII. 71.
Unagi, & Oounagi, anguilles, X. 676.
Unaré, Fleuve, XIV. 395.
Un chang-kyay, Place, V. 486.
Un-ching, Ville, *voy.* Uſin jeen.
Undi, fruit, XI. 667.
Uneguet, Plaine, VII. 504.
Ung, ou Vang-khan, *voy.* Prête Jean.
Ungaro (Bernardino), Capucin Miſſionnaire, baptiſe le Roi, la Reine, & douze mille ames à Loango, V. 61.
Unguem, Ville: Son abondance en Sucre, VII. 346.
Ungultis: Tribu de ce Peuple, VII. 48.
Ung-vigurs, Tribu Mongole, VII. 49
Uniete, Chef d'Incendiaires à Bantam, eſt arrêté & livré aux Anglois, I. 436. Scot le fait exécuter, *ibid.* Un Chinois de ce nom, Domeſtique du Comptoir Anglois à Bantam, 475. Avis qu'il donne à ſes Maîtres, *ibid.*
Unighet, lieu: Ce que ſignifie ce nom, VII. 477.
Univalve, poiſſon à coquille, X. 679.
Unkiu, ou Kabutogani, eſpece d'écreviſſes, X. 677.
Uno Fanna, grand arbriſſeau, XI. 721.
Unoperquen, herbe médicinale, XIV. 175.
Un-quou, Village, V. 340.
Unsju, ou Idſumo, Province, X. 553.
Unuz (Pati), Seigneur, *voy.* Pati Unuz.
Un-wo-no, Village, V. 331.
Upaba, Riviere, XIV. 100.
Upano, Riviere, XIII. 602.
Upec, Village, XIV. 299.
Upright (Cap d'), XI. 44.
Upſal, Ville, XV. 342.
Upu, Chef de Douanes Chinoiſes, V. 471.
Upun, Château, V. 250.
Upupa, ou huppe, Oiſeau, V. 203.
Upuya, Village agréable, V. 349.
Uquiaguara, Riviere, XIV. 242.
Ura, Écreviſſe de Mer, XIV. 302.
Uraba, Golfe, & ſa découverte, XII. 114. Village, & anciennement Ville de ce nom, XIII. 246.
Uraguay, & ſa réduction, XIV. 256.
Urakami, Village, X. 491.
Uramarca, [illegible]on, XIII. 515.
Urat, Canton, I. 582. Tartares Urats, *voy.* Tartares.
Urbain VIII. Pape, IV. 558. Cité, V. 58. Urbain V. & Urbain VI. deux autres Pontifes, cités, VII. 376.
Urbanetta, Religieux Auguſtin, rend ſervice à la navigation, X. 403.
Urbina, Eſpagnol, XIII. 208. Cité, 219.
Urcovor, Seigneur Chinois, V. 387.
Urdanetta (Antoine), reconnoît la nouvelle Guinée, XI. 201.
Ureka, Province, X. 233.
Urga, Riviere, VI. 596. Autre lieu de ce nom, 607. La Riviere d'Urga, nommée auſſi Tékis & Ili, VII. 13. Elle porte encore le nom de Harkas, 14. Appellée autrement Kongkis, 28. Camp d'Urga, 227.
Urgazi-bura, ou Olekzin-zema, Prince Tartare, VII. 42.
Urgentz, Ville, *voy.* Urgenz.
Urgenz, Place, VII. 57. Cette Ville nommée auſſi Urgentz, 145. C'eſt la Capitale du Pays de Karazm, 149. Sa forme & condition préſente, *ibid.* Divers noms d'Urgenz, & deux Korkanis, 150. Son ancienne ſplendeur, *ibid.* Idée donnée d'Urgenz, 151. Sa latitude, *ibid.* Prince reconnu pour Khan d'Urgenz, 173. Nom & propriétés du Pays, 397. Autorité du Khan & de ſes freres, *ibid.*
Urghien, Divinité adorée au Tibet, dont le fait

eſt curieux, VII. 111. Le même trait, répété, 435.
Urhatu, Place, VIII. 23.
Urhon, Riviere, *voy.* Orkhon.
Uries (Jean Peter d'), *voy.* Peter (Jean d'Uries).
Urin, Capitaine : Ce qu'il raconte ſur la Ville de Funchal, II. 266. Cité ſous le nom d'Uring, 270.
Uring, *voyez* Urin.
Urira, & ſes Mines d'or : Riviere qui porte ce nom, XII. 121.
Uriſijno, lieu, X 657.
Uriſipino, lieu, où ſe fait la porcelaine du Japon, X. 493.
Uriſſigino, Village, & bains chauds de ſon Diſtrict, X. 492.
Urizar (Dom Eſtevan d'), guéri par les eaux d'une Riviere, XIV. 72. Cité, 77.
Ur-mankate, Peuple, qui forme deux Tribus, VII. 47. Tribu d'Urmankats, 50.
Urma-uts, Peuples, *voy.* Umma-uts.
Urna, Ville & Riviere, XV. 302. Province d'Urna Lapmark, *ibid.*
Urpaneſendo, Temple, & ſes Sacrifices ſales, IX. 466.
Urſimado, Place, VIII. 415.
Urſimuſin, Canton, *voy.* Uchu-mu-chin.
Urſon, Riviere, VIII. 44. Pêche abondante dans cette Riviere, 45. Ses gués, 48.
Urſule (Sainte), Ile, & ſa découverte, XII. 40.
Urtatan, Place, I. 484.
Urtica Marina, Plante ſenſitive, X. 419.
Urubapa, Canton, XII. 617.
Uruguay, Riviere, XIII. 323. Citée, XIV. 56.
Urursjine, graine de Riz, *voy.* Matzji-Gomme.
Urus, Peuples, VII. 161.
Uruſes, Nation ſubjuguée, VII. 38.
Uruſi, ou Arbre du Vernis, X. 658. Plante huileuſe de ce nom, 662.
Urus-Inal, Prince, VII. 47. Il ſe ſoumet avec ſa Tribu à Jenghiz-khan, 56.
Urus-khan, Prince, VII. 162.
Uruth, Prince, VII. 42. Peuples deſcendus de lui, 50.
Uſa, Place, dont les Habitans ne ſe reconnoiſſent point Vaſſaux, IV. 419. Leurs brigandages les font nommer Pirates, 438. Diſtrict de ce nom, X. 555.
Uſages : Uſages & mœurs des Naturels du Pays de Cabo del Reſcate, I. 8. Uſages pratiqué à à la Cour du Roi de Mina, 14. Uſage des Portugais de planter des Croix ou de poſer de groſſes pierres dans les Pays qu'ils découvrent, 15. Uſage des Habitans de la Baie d'Angra de Santa Elena, 22. Uſages de certains Negres qui habitent les bords d'une Riviere ſans nom en Afrique, 26. Des Habitans de diverſes Iles ſans noms & de celle de Mozambique, *ibid*, & 27. Uſage des préſens aux Samorins de Calécut, 40. Uſages, figure & caractere des Habitans de pluſieurs parties d'Afrique, 87. Uſages des Habitans du Monomotapa, 91. Des Habitans de Sokotra, 95. Des Habitans des Iles Moluques, 125. De ceux de l'Ile de Camaran, 146. Des Badwis, 197. Uſages obſervés à la Cour de Benin, 221. Uſage des Princes Afriquains, 227. Des Habitans des bords de la Riviere Saint Vincent, 231. Figure & uſages d'un Roi Negre, 236. Uſages obſervés à la Cour du Roi Abaam, 250. Des Habitans de Benin, 295. Uſage ou pratiques d'un Canton d'Irlande, 308. Uſage de manger du Pays d'Achin, 370. Uſages des Habitans de l'Ile de Java, 415. *& ſuiv.* De ceux de Sierra Leona, 464. Uſages & caractere des Afriquains de Saldanna, II. 45. Uſages obſervés à la Cour de Patane à l'égard des Etrangers, 100. Uſages & qualités des Habitans de Lancerota, 248. Uſage des Guanches pour embaumer les corps, 261. Anciens uſages des Iles Canaries, 289. *& ſuiv.* Uſages de la Nation des Azanaghis, 292. Celui que les Negres font du ſel, 293. *& ſuiv.* Uſages des Negres du Pays de la Gambra, 315. Uſages du Baptême de mer, 453. *& ſuiv.* Uſages des Femmes du Kamalingo, 512. Uſages barbares à la mort des Rois de Biſſao, 567. Uſages des Habitans de Kaſégut, 578. Uſage obſervé dans l'Ile de Biſſao pour l'élection des Rois, 595. Uſages domeſtiques des Mores, 628. Uſages des Habitans de Vintain, III. 81. *& ſuiv.* Uſage dont un Gouverneur Anglois eſt la Dupe, 89, Uſages bizares dans les mariages, 117. Uſages des Portugais noirs, 126. Uſage que les François font des ſervices de ces Portugais, 127. Uſage des Vaiſſeaux de Roi, 132. Uſages & mœurs des Jalofs, 140. Uſages des Negres pour la ſucceſſion au Trône Royal, 142. Raiſon d'un uſage ſingulier, 159. Uſage ſingulier pour aſſurer le ſecret des Conſeils, 161. Uſage d'un Folgar aux funérailles des Negres, 173. Celui que les Negres font de l'or, 219. Uſages civils & religieux des Habitans de Sierra Leona, 222. Uſage ſingulier des Courtiſans du Roi André, 361. Uſage ſuperſtitieux, 441. Ceux des Habitans du Cap Lopez, 463. Raiſons que les Dahomays apportent pour juſtifier un de leurs uſages, 523. Uſages des Habitans du Cap Meſurado, 579. Uſages ſinguliers des Quojas, 602. Ceux des Quaquas, 617. Uſages des Negres de la Côte d'or, IV. 95 *& ſuiv.* Si des uſages viennent des Juifs, 115. Uſage remarquable, 118. Ceux de la viſite des Negres, 123 *& ſuiv.* Uſage des Negres de Tres-Puntas à leurs funérailles, 151. Uſage de Commendo, 194. Uſage que les Negres font de leur artillerie, 201. La Loi du Talion fort en uſage au Pays de Juida, 324. Uſage d'un interregne de trois mois au Pays de Juida, 339. Uſage ſingulier au Pays d'Ardra, 366. Uſages entre les deux Sexes, 392. Uſages mutuels des Européens & des Negres,

437. De l'inceſte à Río-Cabon, 458. Uſages groſſiers, 459. Uſages du Cap Lopez à l'arrivée des Vaiſſeaux, 465. celui des Habitans de Mayomba, 579. *Sign.* Dddd. Celui obſervé à la Cour du Roi de Loango, 599. Uſages des Filles, & des Femmes groſſes, 641. Uſages judiciaires de Sogno, V. 8. Ceux des Blancs de l'un & l'autre Sexe, 22. Infâme uſage de Commerce, 27. Uſages des Habitans d'Angola, 28 *& ſuiv.* Ceux des Femmes d'Angola, 51. Uſages militaires, 39 & 40. Uſage commun aux Hottentots, 112. Ceux des Namaquas, 115. Uſages barbares, 146 & 147. Uſage obſervé dans une fête, 151 & 154. Uſage extrêmement bizarre, 158. Raiſons d'un uſage, 161. Uſage qui bleſſe la nature, 162. Uſages ſinguliers dans les combats, 179. Uſages du jour de la nouvelle Lune, 227. Ceux des Amazones, 228. Uſage dégoûtant, 277. Uſages de la Chine, 360. Des Colporteurs & Ouvriers Chinois, 481. Uſage des Chinois pour leur ſépulture, 483. Uſage d'agriculture, 494. Uſage Tartare pour s'endormir, 496. Uſages Chinois à table & dans leurs alimens, 504. Uſages des Chinois de Formoſe, VI. 59. Uſages de la Chine, 121 *& ſuiv.* Des Tartares, 141. Rigueur d'un uſage dans les Mariages, 146. Uſage de marier les Morts, 148. Ancien uſage des Femmes de ſe pendre à la mort de leurs Maris, 150. Changement d'uſage à la Chine au ſujet des Morts, 157. Uſage des Barbiers & Cordonniers Chinois, 221. Des ventouſes à la Chine, 287. Uſage préſent des Empereurs Tartares à la Chine, 387. Des Troupes Chinoiſes, 446. Vertus du Thé dans l'uſage, 473. Uſages de la Corée, 537 *& ſuiv.* Uſages de la Dame d'Uſuri, 557. Ceux des Tartares Ke chongs, 558. Uſage commun des Langues Chinoiſes & Tartares, 566. Uſages des Eluths, VII. 16. *& ſuiv.* Ceux des Si-fans, 134 Quelques uſages des Usbeks, 157. Uſages des Prêtres Jugurs, 272. Uſage Barbare, 274. Mœurs & uſages des Mongols, 297 *& ſuiv.* Coutumes du Pays de Tangut ou Tibet, 321. Uſage infâme, *ibid.* Uſage honteux des jeunes Filles, 331. Ceux de la Province de Kaindu, 332. Ceux des Provinces de Karazan & de Kandan, 333. Quelques uſages du Malabar, 366. Quelques uſages des Tartares, 419. Uſage cruel à l'égard des Malades, 429. Uſage des Kalkas en hyver, 459. Uſage des Chinois, 538. Uſage de la Milice Tartare de la Chine, 539. Uſages des Habitans de l'Ile de Bali, VIII. 119. Ceux des Maldivois, 244 *& ſuiv.* Ceux des Iles Moluques, 359. Uſages & Mœurs de l'Ile de Ceylan, 522 *& ſuiv.* Oppoſitions des uſages Indiens aux nôtres, IX. 35. Uſages du Royaume d'Arrakan, 67 *& ſuiv.* Ridicule uſage aboli, 146. Uſages de la Cour de Siam, 280 *& ſuiv.* Quelques uſages du Pays ou Royaume de Tipra, 540. Origine de l'uſage qui fait brûler les femmes, 557. Uſage ſingulier pour juger du bonheur d'un regne, 590. Uſage de la Cour du Mogol, X. 4. Uſages de la Navigation Hollandoiſe, 190. Autres uſages des Vaiſſeaux Hollandois, 191. Uſages des Peuples de l'Indouſtan, 250 *& ſuiv.* Ceux des Banians, 261 & 262. Uſages des Sectes de l'Indouſtan, 275. *& ſuiv.* Uſages communs dans l'Empire Mogol, 279. Ceux des Habitans de l'Ile Borneo, 360. Uſages & Loix barbares, 400. Uſages des Inſulaires des Philippines, 420 *& ſ.* Uſage des Inſulaires de Timor, XI. 251. Uſage biſarre des Tartares, 501. Uſage des Habitans d'un Pays ſans nom, XII. 88. Uſages des Habitans d'une Terre, 117. Uſages Méxiquains dans les Ambaſſades, 293. Inſtitution de quelques uſages cruels, 527. Uſages des Méxiquains, 556 *& ſ.* Uſages fort ſinguliers, 571 *& ſ.* Ceux des Peuples de Cumana, XIII. 9. Uſages des Indiens de Tierra-Firme, 278 *& ſ.* Uſages des Habitans d'un Pays, 446. Uſage biſarre du College des Jéſuites de Quito, 474. Uſages Péruviens ou du Pérou, 541 *& ſ.* Biſarres uſages, XIV. 36. Uſages des Habitans du Chaco, 75. Ceux des Chiriguanes, 76. Ceux de la République de Saint Paul, 252. D'une Nation du Breſil, 261. Uſages des Braſiliens, 265 *& ſ.* Ceux des Indiens de la Floride, 455. Ceux des Peuples de la Baie d'Hudſon, 665. Deux uſages ſinguliers, 669. Uſages des Habitans du Cap Breton, 680. Ceux des Habitans de Quebec, 698. Uſages des Indiens de l'Amérique Septentrionale, XV. 7. Celui des Iroquois pour aguerrir leurs jeunes gens, 49. Quelques uſages des Lapons, 308. Autres uſages du Pays de Laponie, 323. Uſages des Flibuſtiers, 387. Uſages des Caraïbes, 469. Uſages du Gingembre des Iles Antilles, 725.

U-ſan-ghey, fameux Chinois, VI. 364. Uſan-ghey, eſt créé Roi d'Yun-nan, VII. 127.

Uſanguay, Capitale de la Cochinchine, IX. 416.

U-ſan-quey, Royaume, VI. 6.

Usbek, Khan des Kipjaks, VII. 155. Sa mort, 162.

Usbeks, Peuples, VII. 16. Nommés Haſſak-puruks, 27. Monarchie qu'ils poſſedent aujourd'hui, 36. Ils attaquent des Forts bâtis par les Ruſſiens, 146. Perfidie de leur Khan. Traité qui trompe les Ruſſiens, *ibid.* Ils maſſacrent les Ruſſiens & leur Chef, 147. Ils ſont du Royaume de Katazm, 153. Origine du nom d'Usbeks, 155. Leur établiſſement dans Karazm. Leurs quatre Tributs. Leurs uſages Combien ils aiment à piller, *ibid.* Quelques uſages des Usbeks, 157. Planche de figures de Tartares Usbeks, 158. Hiſtoire des Khans Usbeks de Karazm, 159 *& ſ.* Juſqu'où l'on remonte pour l'origine des Usbeks, 160. Hiſtoire des Usbeks, juſqu'à leur établiſſem. dans le Royaume de Karaſme, 163 *& ſ.* Partage du Pays de Karazm entre les Princes Usbeks, 173. Guériſon extraordinaire

de leur Khan, 176. Violence des Usbeks, 180. Autres sujets de plainte contre eux. Fermeté d'un Chef de Caravane. Abdallah fait la guerre aux Usbeks, *ibid.* Ils sont forcés de demander la paix, 181. Ils se laissent tromper par Abdallah. Tous les Princes confédérés envoyés dans la grande Bukkarie, *ibid.* Abdallah fait tuer douze Princes Usbeks, 182. Entreprise des Princes pour se rétablir dans leurs Etats. Comment elle réussit, *ibid.* Rétablissement des Princes Usbeks, 185. Division entre trois freres Princes Usbeks, 190 Les Usbeks commandés par Abulghasi, 191. Ils n'écoutent point Abulghasi, & veulent marcher contre Khayuk, *ibid* Ils sont surpris par les Kalmuks, 192. Massacre des Usbeks, 193. Complot des Princes Usbeks contre la Perse, 201. Ambassadeur Usbek à la Cour de Pierre le Grand, 202. Caractere de cet Ambassadeur & ses récits, *ibid.* Pont fort utile aux Usbeks, 208. Les Tartares Usbecks de la grande Bukkarie fort civilisés, 213. Langue des Usbeks Bukkariens, 214. Variété dans la vie des Usbeks, *ibid.* Khans Usbeks de la grande Bukkarie, 218 *& suiv.* Ville Royale des Usbeks, 424. Armée de trente mille Usbecks & de vingt mille Amazones, qui emporte d'assaut une Ville, VIII. 479. Commerce de chevaux que font les Usbeks, X. 194.

Uschandono, ancien Ministre du Roi de Firando, s'ouvre le ventre pour accompagner son Maître au Tombeau, II. 203.

Uschi-meu, Place, V. 497.

U-se-hans, Peuples, VII. 89.

Usepour, Capitale, X. 210.

Usfaraia, Place, VII. 182.

Usgan, Ville, VII. 62.

U-si, Ville, & origine de son nom, V. 340.

Usiang, Hu, ou Kang, Lac, V. 345.

U-sien-no, Village, V. 347.

U-sien-yen, Village célebre, V. 248.

Usijmano, ou Sigmodo, grand & beau Village, X. 500.

Usila, Province, & ses usages, XII. 578.

Usin, Riviere, X. 652.

Usin-jeen, Uciening, ou Un-ching, Ville, ceinte d'un mur quarré, V. 349.

Usk, Riviere au Pays de Galles, II. 345.

Uskamen, Place, VII. 14.

Us-kan-luk-tubra, chaîne de Montagnes, nommée aussi Kichiktag, VII. 12.

Uski, X. 555.

Uskum-luk-tugra, montagnes, VI. 590.

Uskun-luk-tugra, montagne, VII. 49.

Uso-di-Maro (Antonio), Gentilhomme Génois, à un des Vaisseaux de qui Cada Mosto se joint, II. 307. L'Interprete de ce Vaisseau descend au rivage des Negres & y est massacré, 308.

Uspo, ou Dava, Province, X. 552.

Ussui, X. 551.

Ustaris (Dom Firmin), Espagnol, *voy.* Firmin (Dom).

Ustukure, Place, VII. 475.

U su, Tribunal, VI. 412.

Usum-Cassan, Prince, X. 213.

Usuri, Riviere, & Tartares qui habitent ses bords, VI. 556. Dame d'Usuri : Ses qualités & ses usages, 557. Il y a peu de Religion dans ce Pays. Grande abondance d'Esturgeons dans la Riviere. Poisson rouge & délicat, *ibid*

Uszideke, Ile, & sa figure, II. 152.

Urari, X. 556.

Uratcheu, Village, V. 345.

Utay, Fondateur d'une Dynastie, VI. 510.

Utennagera, Seigneur de Bantam, avec d'autres tuent le Gouverneur du jeune Roi, II. 182.

Utias, Port, Ile & Riviere de ce nom, où quatre Anglois, reste d'un Equipage, sont jettés, I. 362. Petit animal de ce nom, XII. 227.

Utilas, Peuple, VII. 48.

U-ting-fu, Ville, VI. 108. Sa situation & fertilité de son territoire, 110.

Utlatan, Province, XII. 170.

U tong-chu, bois fort estimé à la Chine, VI. 382. Description de cet arbre, 459.

Utsijino, Place, X. 495.

Utsimatz, partie d'une Ile, X. 536.

Utsinaki, poisson, *voy.* Kaisi.

Utsinsin, Village, X. 493.

Utsu-Bogusa, ou Kakko, Plante, XI. 718.

Utsugi, ou Joro, Sureau, XI. 710.

Utursulla, Canton, XIII. 515.

Utz, X. 549, 554.

Utzil, nom de trois Tribus, VII. 154.

Uva, X. 556.

Uvero, ou Guiabara, arbre, XII. 237.

Uwabami, Serpent, *voy.* Jamakajatz.

U whey-lin, Montagne, VII. 82.

Uya, Place, XI. 500.

Uyl, ou Papillon nocturne, XIV. 318.

Uzanguay, Capitale, IX. 423.

Uzbek-khan, Mahométan, VII. 16.

Uzeda (Duc d'), & sa Bibliotheque, XI. 556.

Uzigoriens, Peuples, VII. 238.

V

Vaatrimon, gros Citron, VIII. 610.

Vaca, X. 616.

Vacanaviche, titre d'Officier de Surate, IX 36.

Vacantes-en-Mostrencas, droit sur ceux qui meurent sans Héritiers, XII. 654.

Vacca de Castro, *voy.* Castro (Vacca de).

Vaccas (das), ou Ile des Vaches, II. 571. Riviere nommée Vaccas, XII. 496. Pour ce qui a rapport à ce nom, *voy.* Bahia, Place.

Vache (Montagne de la), V. 121.

Vache marine, nommée Manatée, & sa description, III. 240. Comment les Negres la prennent, 241. Vaches sauvages, 291. Vaches & Bœufs d'Afrique, 297. La Vache marine nommée Lamentin, 315. Elle est aussi appellée Mana-

tea. Erreur cauſée par ce nom. Peſanteur de ce Monſtre, *ibid.* Comment les Negres la tuent, 316. Lard de la Vache marine, *ibid.* Elle eſt confondue avec le cheval marin, 332. Prix des Vaches ſur la Côte d'or, IV. 228. La Vache marine fréquente la Côte d'or, 261. La Manatée nommée auſſi Machoran, 261. Lamentins ou Vaches de Mer dans la Riviere d'Enfrates, 357. Baie des Vaches, *Voy.* Bahia. Vaches ſauvages appellées Impanguezze, V. 82. Vallée de la Vache marine & ſon étang, 129. Figure de la Vache marine, appellée auſſi Cheval de Riviere, 205. Deſcription de la Vache marine, 208, Uſage qu'on en fait au Cap de Bonne-Eſpérance, *ibid.* Pierre ou Bézoar dans la mulette des Vaches, 261. Groſſeur & vertu d'une pierre qui ſe trouve dans le ventre des Vaches, VI. 82 & 83. Queues de Vaches employées à faire des étoffes, 111. Figure monſtrueuſe d'une Vache traînée en proceſſion, 194. Uſages du lait de Vache, VII. 300. Peau d'un Lamentin ou Manatée préparée pour en faire un juſte-au-corps, VIII. 581. Hôpital pour les Vaches, IX. 37. Vaches du Japon, X. 666. Multiplication de Vaches, XI. 124. Maniere de les tuer. Maniere de les prendre, *ibid.* Lamentins ou Manatis, XII. 231. Vaches ſauvages qui s'engraiſſent d'un fruit, 466. Lieu rempli de Vaches ſauvages, 475. Vaches domeſtiques & ſauvages de la Nouvelle Eſpagne, 612. Comment on tue les Vaches ſauvages, *ibid.* Vache montagnarde & ſes ſingularités, 638. Animal nommé Ane-Vache, &c. XIV. 290. Vaches marines, XV. 88. La Vache marine nommée auſſi Morſe & Walruſſe, 104. Vache de Mer, 281. Différence entre celle-ci d'avec celles des autres Mers, 282.

Vachen, Pays, VII. 392.

Vaches, en général, *voy.* Vache marine.

Vaches (Ile des), autrement nommée *das Vaccas*, II. 571.

Vacher (le), Prêtre des Miſſions étrangeres, vient en France avec deux Mandarins Siamois, IX. 124. Cité, 125.

Vackaſa, ou Siakusja, Province, X. 552.

Vaco, eſpece de fourmis, & ſa ſingularité, VIII. 546.

Vaddi, ſurnom d'un Aga Turc, *voy.* Hamed.

Va-dritto, c'eſt-à-dire, va droit, mot qu'un Oiſeau prononce, V. 77.

Vagabonds, & Mendians de la Chine, VI. 435. Leurs artifices pour extorquer l'aumône, 436. Planche ou figures de Mendians vagabonds, *ibid.* Mendians qui abondent ſur les chemins du Japon, X. 605. Mendians d'une autre eſpece, 632. Autre eſpece, 633. Agréables Mendiantes, *ibid.*

Vagarru, Place, IX. 449.

Vagiou, Ville, X. 464.

Vagiu, Ville abondante en ſoie, VII. 341.

Vahalaie, racine, VIII. 608.

Vahats, arbriſſeau, & propriété de ſa racine, VIII. 614.

Vahia, herbe rampante, VIII. 616.

Va hin-cheen, Ville, V. 349.

Vahon-ranou, ou Linghirouts, Plante, VIII. 614.

Vaipi, Ile de bonne défenſe, I. 78.

Vaiping (Ile de), XI. 298.

Vaiſſeaux: Quand on a commencé à conſtruire de grands Vaiſſeaux, I. *ij. de l'introd.* Vaiſſeaux ſans clous ni fer, 55. Un Vaiſſeau périt par les vers, 324. Fameux Vaiſſeau nommé le Soleil Royal, III. 131. Uſage des Vaiſſeaux de Roi, 132. Vaiſſeau ſur lequel le Pere le Comte part de Siam, VI. 204. Compoſition du Gouvernail de ce Vaiſſeau, & ſes avantages, 205. Fond de calle & pompe des Vaiſſeaux Chinois, 206. Equipage des Vaiſſeaux de la Chine, *ibid.* Multitude de Vaiſſeaux & leur forme, VII. 339. Fabrique des Vaiſſeaux, 360. Précaution contre les voies d'eau, *ibid.* Les Sondes ſervent à guider les Vaiſſeaux, IX. 210. Les Sauvages font un Vaiſſeau de la forme des nôtres, XI. 85. Hiſtoire d'un Vaiſſeau ſubmergé, 354. Leçon pour les Vaiſſeaux François, 605. Ile nommée Ile aux Vaiſſeaux, XIV. 636.

Vaiſſelle de terre, V. 455.

Vaje-dabber, Livre du Pentateuque, VI. 355.

Vakaje, X. 549.

Val (Gonzalo), Déshonore ſa mémoire par ſa cruauté, I. 96.

Val (Pyrard de la), Priſonnier à Goa, I. 283. *voy.* Pyrard (François).

Valachie, Province, VII. 265.

Valami, Peuples, *voy.* Kipjak.

Valaques, ou Ulaks, Nation ſubjuguée, VII. 38.

Valaſquez (Diego) XII. 16.

Valbenborgh, Général Hollandois de Mina, ſa conduite marque les ſentimens de ſa Nation à l'égard des François, III. 335.

Valdaour, porte de Pondichery, IX. 622, 632.

Valdmar, eſpece de gros drap, XV. 315.

Valderas, ou Valdiris, belle Vallée, XI. 385. Des Avanturiers y tombent dans une embuſcade, *ibid.* La même Vallée citée, &c. XII. 479.

Valdez, Meſtre de Camp Eſpagnol, XIV. 430.

Valdez (Diego Faris des), Commandant d'une Flotte Eſpagnole, XI 9. Diſgrace de ſa Flotte, *ibid* Il ſe roidit contre l'infortune, 10.

Valdez Oſorio (Dom Garcie de), Eſpagnol; ſes qualités, XII. 442.

Valdiris. *Voy.* Valderas.

Valdivia (François), Officier, XII. 162. Cité, 167, *ibid.* Sa fin funeſte, 168. Cité, 261.

Valdivia, habile Officier Eſpagnol, XIII. 99.

Valdivia (Pierre de), Officier Eſpagnol, fait la conquête du Chili, XIII. 103. Il ſe joint au Parti Royal, 214, 219.

Valdivia (Gouvernement de), XIII. 407.

Valence, Ville, célebre par sa beauté & ses Jardins délicieux, IV. 523.
Valencia (Nova), Ville, XIV. 397.
Valentin (Baie de), XI. 22. D'où lui vient ce nom, 23. Cette Baie nommée aussi Port de Bons succès, 100. Portrait des Habitans, *ibid.*
Valenty, Bourg, IX. 474.
Valenzuela (Rodrigue de), Espagnol, XIII. 243.
Valenzuola (Dom Fernand de), Grand d'Espagne & premier Ministre, est empriſonné, X. 388.
Valerienne, plante de deux especes, XV. 262.
Valet, Missionaire Jésuite, persécuté, VII 521.
Valeve, racine, VIII. 608.
Valfari, X. 552.
Valheuburgh, Gouverneur du Château de Mina, IV. 61.
Valkenburgh, se déclare contre Cormantin, IV. 67 & *suiv.*
Valladolid, Ville en Espagne, XII. 195. Une autre au Méxique, 452. 470. *voy.* Comayagua. Décadence de Valladolid, XIV. 26.
Vallancour, jeune Volontaire François, blessé au siege de S. Thomé, VIII. 644.
Valla viciosa, Place, XII. 195.
Valle (Marquis del), à qui appartient une Prevôté, XI. 528.
Valle (Pietro de la), Voyageur, XI. 467.
Valleat, Missionnaire Jésuite, V. 373.
Vallecas, Ville d'Espagne, V. 411.
Vallée, (la), Capitaine François, XV. 445.
Vallée (Mal de la), ou Vicho, Maladie, XIII. 399.
Vallées: Belles Vallées, VIII. 58. Vallées d'une beauté surprenante, XI. 307. Vallée habitée par grand nombre de Noirs & de Mulâtres, 537. Belle Vallée, XII. 493. Cantons nommés Vallées, ou Yungas, XIII. 401. Riches & belles Vallées entre Truxillo & S. Michel, 436. Belles Vallées, 437. Jamais de pluie dans les Vallées du Pérou, 532. Habillement des Vallées du Pérou, 555. Description du Vallon de Quito, 635.
Vallejo (Alfonse de), Capitaine, conduit Christophe Colomb les fers aux pieds en Espagne, XII. 107.
Vallena, pointe, XI. 104. Golfe nommé, la Vallena, XII. 74.
Valli, arbrisseau, & ses propriétés, XI. 671.
Vallia: Comptoir Anglois en ce lieu, III. 20.
Vallo, Village, III. 625.
Valloche, Place, III. 349.
Vallock, ou Wollo, ou bien Wallatock, Village, III. 630.
Vallouay (Riviere de), II. 118.
Valmeinier, Lieutenant de Roi, XV. 464 & *ſ.*
Valminier (Sieur de), dont le nom propre est Louis de Caqueray, Gouverneur de la Grenade, XV. 533.
Val-Paraiſo, Ile, nommée aussi S. Jago, X. 347. Val-Paraiſo Port de S. Jago, 348. Fertilité du Pays, *ibid.* Valparaiſo, Place dans le Chili, XI. 143. Autre Place de ce nom, XII. 30. Gouvernement de Valparaiſo, XIII. 404. Description de la Ville & du Port, *ibid.* Description de la Forteresse, 405. Entrée du Port, 406. Route de Valparaiſo à Sant'Iago, 428. Herbes médicinales des montagnes de Valparaiſo, XIV. 175.
Valrond, Colonel Anglois, XV. 602.
Valverde (Vincent de), Officier Espagnol, XIII. 60. Son discours à un Inca, 66.
Vamba, Riviere, *voy.* Umbre.
Vambel, Directeur d'une Compagnie Danoise, XV. 666.
Vambese, Riviere, *voy.* Umbre.
Vamma, Seigneurie, IV. 616. Cette Seigneurie division d'une Province, V. 7.
Vampa-Momba; signification de ces mots, IV. 606.
Van, Riviere, V. 242. Somme d'argent de ce nom, VI. 398.
Van-Assembourg, Gouverneur Hollandois, complimenté par deux Nations, V. 115.
Van-Berchem (Werner), Marchand Hollandois, prie Floris pour le fils du Gouverneur de Narsingue, II. 112.
Van-Beuningen (Girard), Commis Hollandois, VIII. 68.
Van-Butenheim, Ambassadeur Hollandois à la Cour du Japon, X. 489. Train de cet Ambassadeur, 491. Sa route, *ibid.* & *suiv.* Comment il obtient audience de l'Empereur du Japon, 525. Raisons qui rendent cette audience curieuse. Relation de sa marche avec sa suite au Palais, *ibid.* Il est conduit devant Sa Majesté, 527. Article qu'on lit à cet Ambassadeur, 532. Formalités des présens qu'on lui fait, *ibid.* Compliment d'un Messager & réponse de l'Ambassadeur, 533.
Van-Caerden (Paul), Hollandois, VIII. 70. Il est nommé Amiral d'une Flotte, 73. Départ de ce Général & son arrivée aux Indes Orientales, 159. Adresse de Van Caerden dans ses réponses, 160. Il marque de la défiance aux Portugais, 161. Il envoie ses Députés à la Cour d'Achin. Sa délibération, *ibid.* Il se saisit de tous les Bâtimens de la rade d'Achin, 165. Négociations infructueuses, *ibid.* Son retour, 167. Diverses Baies d'Afrique auſquelles il donne des noms, *ibid.* Il double le Cap de Bonne-Espérance sans s'en appercevoir, 168. Il arrive en Hollande, *ibid.* Flotte & second Voyage de Van Caerden, 353. Cet Amiral s'accorde peu avec Matélief, 354. Il revient à ses Conseils, *ibid.* Il établit les Hollandois dans l'Ile Machian, 372. Son second Voyage aux Indes Orientales, 378. Son départ. Nouvelles sanglantes. Route jusqu'à Mozambique, *ibid.* Caerden est chargé d'insulter la Forteresse Portugaise de Mozambique, 379. Instructions qu'il donne à ses troupes, *ibid.* Il s'empare de trois Bâtimens Portugais,

tugais, 380. Siége d'un mois. Il eſt obligé de ſe retirer, *ibid.* Irréſolutions de Caerden & jugement qu'on porte de lui, 382. Il rencontre deux Vaiſſeaux Hollandois, 383. Sa Flotte arrive à Amboine. Elle ſe rend à Ternate. Tentatives impuiſſantes, *ibid.* Il attaque Machian, 384. Défenſes du Fort. Il eſt attaqué. Il eſt pris d'aſſaut. Sort de la Garniſon, *ibid.* Orage qui fait périr deux Vaiſſeaux de ſa Flotte, 385. Retour de cinq Vaiſſeaux de la Flotte, *ibid.* Paul Van Caerden fait priſonnier & obtient la liberté, 400. Il eſt pris pour la ſeconde fois par les Eſpagnols, 402.

Van-Campen (Jean), & Conſtantin Noble, Ambaſſadeurs Hollandois vers le Roi de Fo-kyen, V. 281. A qui l'on eſt redevable de cette Relation. Ce qu'elle contient, *ibid.* Figures de l'ouvrage, & ſon extrême utilité, 285. Suppreſſion de quelques détails inutiles, *ibid.* Van-Campen a l'Office de Vice-Amiral, 285. Noble eſt nommé Ambaſſadeur pour la Chine. Premieres expéditions de leur Flotte. Van-Campen deſcend dans la Riviere de Chang, *ibid.* Noble & Campen envoyés au Viceroi de Fo-kyen, 286. Joncs envoyés à la Flotte pour recevoir les Ambaſſadeurs. Ils paſſent à Quan to, *ibid.* Les Ambaſſadeurs viſitent la belle-mere d'un Viceroi, 287. Ils ſont portés dans des Palanquins, au long d'une grande chauſſée & belles campagnes, *ibid.* Les Envoyés arrivent à Hok-ſyeu, 289. Ils ſe rendent au Camp du Viceroi. Ils ſont reçus au Conſeil, *ibid.* Réponſe qu'ils obtiennent, 290. Les préſens de la Compagnie Hollandoiſe refuſés. Punition de deux ou trois Negres qui outragent les Envoyés. Seconde conférence & ſon réſultat, *ibid.* Préſens qui leur ſont faits, 291. Retour des Envoyés. Têtes Chinoiſes qu'ils trouvent ſuſpendues aux arbres. Temple où ils ſont logés à En-wa. Noble ſaiſi de la fievre, *ibid.* Arrivée des Envoyés à Hok-ſyeu, 292. Ordre qu'ils reçoivent de retourner à la Flotte. Ils ſont traités avec diſtinction par les Mandarins, *ibid.* Noble renvoyé dans la Riviere de Hok-ſyeu, 293. Courſes de Van-Campen, qui donne ſon nom à une Pointe, *ibid* & 294. Noble arrêté à Hok-ſyeu. Propoſitions faites à l'Amiral. Brouillard extraordinaire, *ibid.* Retour de la Flotte à Batavia ſans explication ſur le ſort de Noble, 295. Van Campen, Cité, 298.

Vancatad-Raja, Roi de Narſingue, & ſa mort, II. 111. Ses trois femmes ſe font brûler avec ſon corps, *ibid.*

Van-chau, Gouverneur Chinois, VII. 142.

Van-cheu-tyen, Palais, ſa ſignification & ſon origine, VI. 31.

Vancoho, Inſecte dangereux, VIII. 604.

Vandanderin, Forteresſe, VIII. 464. Ce nom écrit auſſi Wandanderin, *ibid.*

Vandavale, ſorte de Vent, XIII. 264.

Vandeclin (Corneille), Gouverneur général des Etabliſſemens Hollandois, IX. 83.

Vanden-Broeck (Peter), Hollandois: Son Voyage au Cap Verd, III. 128. Son départ. Il s'établit à Portodali, *ibid.* Service qu'un Lézard lui rend, 129. Ses remarques ſur les Marchandiſes qu'on peut tirer annuellement du Continent & de la Riviere du Cap Verd, &c. *ibid & ſuiv.* Son Voyage aux Indes Orientales, VIII. 451. Ce qui rend ſon Journal précieux. Départ de l'Auteur. Son jugement ſur l'Ile Saint Antoine & ſur Annobon, *ibid.* Il arrive à l'Ile d'Anſuan, 452. Comment il y eſt reçu & remarques qu'il y fait. Il viſite auſſi l'Ile de Gaſiſa, *ibid.* Il eſt envoyé dans la Mer rouge, 453. Il arrive près d'Aden. Explication qu'on lui donne d'un orage ſingulier, *ibid.* Il eſt invité à dîner par le Gouverneur d'Aden, 454. Leurs explications. Il part d'Aden pour Chichiri. Il laiſſe des Facteurs à Chichiri. Un ſac d'argent perdu eſt retrouvé au fond de la mer, *ibid.* L'Auteur ſe rend à Java, 455. Il eſt renvoyé dans la Mer rouge avec la qualité de Préſident, 456. Son jugement ſur l'Ile de Ceylan, 457. Il arrive au Port de Chichiri. Il ſe rend à Mocka, & comment il s'y établit, *ibid.* Voyage de l'Auteur dans le Pays de Mocka, 458. Honneurs rendus à Vanden-Broeck, 459. Audience que le Bacha de Mocka lui donne. Fête qu'on lui donne dans un Jardin, *ibid.* Il viſite un Château : Antiquité qu'il y voit, 460. Il retourne à Mocka & décrit la Ville, 461. Son naufrage, 462. Route dangereuſe & pénible qu'il fait par terre, *ibid.* Dangers de la part des Indiens, 463. Il eſt attaqué. Il tue le Gouverneur d'un Fort, *ibid.* Il emploie la ſoumiſſion, 464. Audience que le Général des troupes de Décan lui donne, 466. Continuation de ſa route, *ibid.* Il ſe rend à Paliacate, 469. Il ſe rend à Tirepopeliere. Il voit brûler une femme Indienne, *ibid.* Réflexions de cet Auteur ſur l'évenement de la guerre entre les Hollandois & les Anglois, 470. Vanden-Broeck eſt arrêté par trahiſon, 473. On le force d'écrire à ſa Garniſon de ſe rendre, *ibid.* Il eſt préſenté à ſes gens la corde au col, 474. Il eſt tiré de ſa Priſon & mené à Bantam, 475. Il eſt envoyé dans la Mer rouge, 477. Ses ſuccès, 478. Il ſe rend à Surate. Viſite qu'il fait des Comptoirs en différentes Villes, *ibid.* Ce qu'il fait pendant cinq ans, 479. Il quitte Surate. Il revient en Europe, *ibid.*

Vanderbach (Peter), avec le Chef d'une Compagnie Hollandoiſe, équipent une Flotte, II. 214.

Vander-Beets (Abraham), Hollandois, eſt chargé d'une Lettre de créance, VIII. 335.

Vanderberg, Marchand, III 336.

Vander-Broeck, Secrétaire d'un Amiral Hollandois, VIII. 348. Explications de ce Sécretaire & d'un Mandarin, 349.

Vanderbuk, Jéſuite Flamand, XI. 504.

Vander-Byl, ouvre une source à ſes frais, V. 136.
Vander Doer (Jean), Sécretaire d'une Ambaſſade Hollandoiſe, V. 312. Cité ſous le nom de Vander-Doës, 361.
Vanderdoes (François), Hollandois, VIII. 131.
Vander-Does, Sécrétaire Hollandois, *Voy.* Vander-Doer. Un Matelot Hollandois, nommé Vanderdoes, obtient une fille pour une cuillere, VIII. 82. Cité, 169. Mort d'un autre Hollandois, nommé Wernaert-Vanderdoes, premier Facteur de Ternate, 177.
Van der-Hagen, Amiral Hollandois, VIII. 69. *Il ne paroit pas le même que le ſuivant.*
Vander Hagen (Etienne), Commandant d'une Flotte Hollandoiſe, VIII. 73. Son départ pour un Voyage aux Indes Orientales, 185. Les Portugais maſſacrent un homme de ſes Equipages, *ibid.* Recherche inutile des Habitans de l'Ile de Mai. Route incertaine juſqu'à Sumatra, 186. Cet Amiral entreprend de faire la guerre aux Portugais d'Amboine, 188. Cette guerre tourne mal pour les Hollandois. Adroit & heureux parti qu'il tire des Inſulaires, *ibid.* Il fait un Traité avantageux à la Compagnie & bâtit un Fort, 189. Son ſecond Voyage aux Indes Orientales, 301 *& ſuiv.* Départ de ſa Flotte, 302. Inſulte reçue aux Iles du Cap Verd, *ibid.* La Flotte ſe rend à Cananor, 303. Vander Hagen ſe rend à Tidor, 304. Il prend deux Caraques Portugaiſes, 305. Siége du Fort de Tidor, *ibid.* Voyage de Commerce, 307. Rencontre qu'il fait de Matélief, 310. Inſtruction qu'il lui donne de l'état des Indes, *ibid.*
Vandernotte, Capitaine Hollandois, & ſa mort, II. 558.
Vanderoque, Officier François, Gouverneur de l'Ile Sainte Lucie, XV. 540.
Vanderſchelling (Gerbrand), Homme de probité & d'intelligence, V. 138, 139. Service qu'il rend à ſon Bienfaiteur, 147.
Vanderſtel (Simon), Gouverneur Hollandois, fait bâtir un petit Fort qui tombe en ruine, V. 122. Il s'approprie un eſpace de terre, 123. Il entreprend d'ouvrir un Canal auquel il donne le nom de nouvelle Riviere du Sel, 124. Maiſon qu'il ſe bâtit, *ibid* & 125. Noms qu'il donne à une Colonie, 128. Fictions de ce Hollandois, 133. Vallée de ſon nom, 135. Il inſtitue deux Etabliſſemens au Cap de Bonne-Eſpérance, 140. Jeune Hottentot qu'il éleve dans la Religion Chrétienne, 175.
Vanderſtel (Adrien), Gouverneur Hollandois, s'empare, ainſi que ſon pere & ſon frere, de toute la pêche du Cap de Bonne-Eſpérance, V. 129. Immenſe profit qu'il tire, 130. Il eſt condamné à démolir un Château. Autres ouvrages qu'il fait faire, *ibid.* Il fait élever un Pont, & haine pour ſa mémoire, 132.
Vanderſtel (Guillaume), Hollandois, Adminiſtrateur d'une Colonie, V. 137.
Vanderſtolk, Capitaine Hollandois, II. 440.
Vander-Vikes (Hans), Chef d'une Compagnie Hollandoiſe, avec un Aſſocié, équipent une Flotte, II. 214.
Vandeſtel, Hollandois, Gouverneur du Cap de Bonne-Eſpérance, IX. 129. Honnêteté de ce Gouverneur, 180. Découvertes qu'il fait dans ſes Voyages, 181. Cité, 182.
Vandevol: La durée des Vandevols n'eſt pas fixe, XI. 154.
Van-di-chang-ching: ſignification de ce nom, VI. 119.
Van-Diemen. Terre, XI. 209.
Vandrille (Saint), Commandant d'une Frégate Françoiſe, ſurprend le Fort de James, III. 23.
Van-fo, ſens de ce mot, VI. 131. C'eſt le nom d'une réverence, 388.
Vanfucan, Place, XI. 506.
Vang: Signification de ce mot, VI. 217. 506. Roi Coréens de la race de Vang, 510. Titre de Vang, 587. Vang ou Tayrel, Khan des Karaïts, VII. 53. Sujet de la guerre entre Vang & Temujin, 54. Vang & ſon fils défaits par Temujin. Ils ſont invités inutilement à la paix, *ibid.* Ils ſont détruits, 55. Mort de Vang-khan, *ibid.* Le logement du Roi de Siam porte le nom de Vang, IX. 280.
Van-Galen, Pilote Hollandois, VIII. 425.
Vang-chang, Coréen, *voy.* Vang-chung.
Vang-chu, envoyé en Corée avec le titre de Roi, VI. 511.
Vang-chuang-i, Place, V. 463.
Vang-chung, ou Vang-chang, élevé au Trône de Corée, en eſt dépouillé, VI. 511.
Vang-gan-hyen, Ville, V. 529.
Vang-ghia-pan, Village, V. 351.
Vang-hi-whan, Roi de Corée, VI. 512.
Vang-khan, ou Ung, *voy.* Prêtre-Jean.
Vang-ki, pourſuit un Prince vaincu, VI. 508.
Vang-kyen, gouverne la Corée, prend le titre de Roi & fonde une Dynaſtie, VI. 510. Cité, 511.
Van Goens, Général Hollandois, XI. 292. Cité, 295. *ibid.* Il fait donner l'aſſaut à Crangan[illegible], & ſes autres exploits, 297 *& ſuiv.*
Van-Gors (M. Riklof), Hollandois, Général de Batavia, VIII. 512.
Vang-pu, titre de Directeurs, VI. 423.
Vang-ſong, Roi des Coréens, VI. 511.
Vang-ſun, Prince, eſt dans la néceſſité de tranſferer ſa Cour, VI. 510.
[illegible]-yau, Coréen, élevé au Trône, en eſt chaſſé.
[illegible] (Jean), Hollandois, ſuccede à Vanden Broeck, VIII. 479.
Vanherke (Anne), mere de Ferdinand Verbieſt Religieux Miſſionnaire, VI. 185.
Vanhoof (Williamſon Pierre), Amiral d'une grande Flotte Hollandoiſe, I. 487. Il entreprend de faire aimer ſa Nation par les Banda-

nois, 491. Il établit des Loix à Banda, *ibid.* Discours qu'il fait prononcer au Scha Bandar, 493. Il abuse de sa puissance pour chagriner les Anglois. Il consent aux offres que Keeling lui fait faire. Il abuse de la condescendance de l'Amiral Anglois, *ibid.* Il soupçonne Keeling de trahison, 494. Ordre par écrit, & signé des principaux Hollandois, qu'il signifie à l'Amiral Anglois, 495 *& suiv.*

Van-Hoorn (Jean), fils de Peter Van-Hoorne, Ambassadeur Hollandois à la Cour de Péking, cité, V. 354, 355, 356.

Van-Hoorn (Peter), Ambassadeur à la Chine, &c. V. 322. Projet de cette Ambassade. Suite de l'Ambassadeur. Sa Navigation. Sa reception sur la Côte de Fo-Kyen, *ibid.* Présens qu'on lui fait à bord, 323. Sa querelle avec un Mandarin. Il se rend à Hok-Syeu. Querelle avec le Général que Van-Hoorn, appaise, *ibid.* Difficulté pour les passeports, 324. Il saisit les Marchandises des Chinois de Batavia, 325. Cette conduite déplait au Viceroi. Autre mécontentement du Gouverneur. On examine les présens destinés à l'Empereur, *ibid.* Van-Hoorn reçoit deux Lettres de l'Empereur, 327. Il prend le parti de se rendre à la Ville. On lui refuse l'entrée. Il se rend enfin chez le Général. Leur conférence, *ibid.* Fermeté avec laquelle Van-Hoorn s'explique, 328. Autre explication de sa part, *ibid.* On le presse de partir pour Péking, 329. l'Ambassadeur Van-Hoorn prend le parti de rendre les Marchandises confisquées, 330, Temperamment qui met son honneur à couvert. Il renvoie une partie de ses Vaisseaux à Batavia, *ibid.* Instructions qu'il reçoit pour se rendre à Péking, 331. Son départ pour la Cour. On réduit sa suite à vingt-quatre personnes. Route qu'il tient, *ibid.* Il est invité à dîner par le Général du Pays, 332. Présens mutuels qu'ils se font. Informations qu'on tire de ce Général sur la Cour de Péking, *ibid.* Grace que ce Général demande à l'Ambassadeur, 333. Argent qu'il refuse & que les Hollandois gardent pour le rendre, *ibid.* L'Ambassadeur quitte la Riviere 335. Ses embarras pour trouver des Porteurs. Villages sur sa route, *ibid.* Il reprend la route de l'eau, 336. Générosité de deux Particuliers. Changement de Barques, *ibid.* L'Ambassadeur profite adroitement de la générosité d'un Gouverneur Tartare. 338. L'Ambassadeur descend & rencontre deux Mandarins: Ce qu'il apprend d'eux, 342. Chaussée rompue & danger pour la Flotte, 343. Difficulté de rassembler les Barques. Civilités que reçoit l'Ambassadeur, *ibid.* Prieres des Bateliers pour le succès du voyage, 344. Difficulté à trouver des Porteurs, 345. Lenteur du voyage, 346. Tromperie du guide Mandarin, *ibid.* Van-Hoorn s'oppose à ce qu'on fouille ses Barques, 348. Rencontre de quelques Barques de Péking, 349. Civilités que l'Ambassadeur reçoit d'un Talau-ya, 350. On entre dans une autre Riviere, 351. Van-Hoorn refuse ce que le Mandarin qui le guide lui propose. Compliment qu'il reçoit d'un Neveu de l'Empereur, *ibid.* Il quitte ses Barques, 352. Il se rend par terre à Péking. Son arrivée dans cette Ville. Il est conduit à la Chancellerie. Comment il y est traité. On lui demande la Lettre qu'il a pour l'Empereur, *ibid.* Il est mal logé: Plaintes qu'il en fait, 353. Embarras où il se trouve. Les bœufs & les chevaux sont conduits au Palais. L'Empereur paroît pour les voir: Age & figure de ce Prince. Faveur qu'il fait aux Hollandois, *ibid.* L'Ambassadeur conduit ses présens au Palais, 354. L'Empereur veut voir les lanternes. Loix qu'on impose à l'Ambassadeur & sa réponse. Il est mandé au Palais pour les présens, *ibid.* On le remet à un autre jour, 355. Provisions journalieres qu'on lui accorde. Ses présens sont acceptés. L'Ambassadeur est mené au Sceau. Cérémonies humiliantes. Questions qu'on fait aux Hollandois, *ibid.* L'Ambassadeur est conduit au Zamboie, 356. Approches du Trône Impérial. Cour du Trône. Cérémonies des Grands de la Cour que l'Ambassadeur observe. Il voit l'Empereur de près. Vûe de l'Audience de l'Empereur de la Chine, *ibid.* Présens destinés à des Seigneurs particuliers, 357. Demandes de l'Ambassadeur en faveur des Hollandois. Présens qu'il fait à l'Empereur en son nom, *ibid.* L'Ambassadeur obtient un nouveau logement, 358. Il refuse de vendre & ne veut faire que des présens. Comment il s'y prend pour faire accepter ses présens, *ibid.* Son embarras pour les présens, 359. Un Mandarin lui rapporte ceux qu'il a reçus. Explication qu'il reçoit du Conseil des Li-pus, *ibid.* Premiere fête de l'Empereur, 360. Cérémonies du festin. Usages de la Chine. Varietés des services. Inquiétude de Van-Hoorn sur la réponse qu'il attend de l'Empereur, *ibid.* Il est invité à la seconde fête, 361. On lui délivre les présens de l'Empereur. En quoi ils consistent. Autres présens pour lui & sa suite, *ibid.* Présens pour les Mandarins qui lui ont servi de guide, 362. Ses instances pour obtenir réponse à ses demandes. Troisieme fête de l'Empereur. Départ de l'Ambassadeur pour son retour par une longue & ennuyeuse route. Générosité des Seigneurs Chinois à son égard, *ibid.* Van-Hoorn rencontre le Kon-bon de Hok-syeu à Sin kyan-pu, 363. Son arrivée à Hok-syeu. Audience du Viceroi & ses plaintes. L'Ambassadeur est humilié par le Général, *ibid.* L'Ambassadeur s'humilie lui-même, 364. Toutes ses demandes refusées. Autres humiliations des Hollandois, *ibid.* Van-Hoorn traite un Tou-si sans ménagement, 365. Autres chicanes, 366. L'Ambassadeur s'embarque pour son retour. Difficultés qui lui restent à surmonter, *ibid.* Lettre qu'il écrit à un Général & la réponse, 367. Po-

litique des Hollandois. Avec quelles inſtances on les preſſe de partir, *ibid.* Menaces qu'on y joint & réponſe de l'Ambaſſadeur, 368. Il part enfin pour Batavia. Il envoie un de ſes Vaiſſeaux à Malacca, & jugement qu'il porte du ſuccès de ſa Commiſſion. Remarques des Auteurs de ce Recueil. Sujet de l'article ſuivant, *ibid.*

Vanille, Plante, & ſes différens noms, XII. 595. *voy.* ſa figure à la planche, *ibid.*

Vad-Judick (Henri), Amiral Hollandois, V. 285.

Van-kelo, Village agréable, V. 349.

Van-kenlen, Voyageur, & erreurs de ſa Carte, XI. 110.

Vankerle (Paulus), Amiral Hollandois, pris à Ternate, II. 184.

Van-kniphniſen (Harman), Hollandois : Comment il ſe ſauve d'un péril, VIII. 424.

Van-kong, Roi de Tſin, & piété filiale de ce Prince, VI. 155.

Van-Kroſick, Baron, Conſeiller-Privé de Frédéric, dernier Roi de Pruſſe, V. 106.

Vank-ſi-vu, Village, V. 336.

Vank-tzin, grand Village, V. 351.

Vankuheline, Marchand de Mina, fait enlever une jeune mulâtre, III. 371 *& ſuiv.*

Vanlin; ſens de ce mot, VI. 162.

Van-lye, Empereur de la Chine, VI. 361. Ce Prince fait mourir un Ko-lau, 375. Invaſion des Japonois ſous ſon regne, 512 *& ſuiv.*

Van-Meldere, Capitaine de Vaiſſeau Hollandois, envoyé à la Côte de la Chine, V. 385. Il deſcend ſur la Côte. Ce qu'il obtient d'un Mandarin, *ibid.* A quelle condition il eſt reçu dans l'Ile d'Amoui, 386. Audience qu'il obtient des Mandarins. Ses demandes, & réponſe qu'on y fait, *ibid.* Cité, 387.

Van-Nek (Jacques), Amiral Hollandois, VIII. 69. Cité, *ibid.* Il eſt battu par les Portugais, 73. Motifs de ſon premier Voyage aux Indes Orientales, 121. Son arrivée à Bantam, 123. Il eſt regardé comme ennemi, *ibid.* Son retour en Hollande avec quatre Vaiſſeaux, 124. Second Voyage de Van-Nek aux Indes Orientales, 168. Sa capacité. Son départ. Evénement ſingulier. Navigation juſqu'à Bantam, *ibid.* L'Amiral ſe rend aux Moluques avec deux Vaiſſeaux, 169. Avec quelle joie il y eſt reconnu, *ibid.* Les Portugais veulent attaquer cet Amiral qui veut les prévenir, 170. Combat dont le Roi de Ternate eſt ſpectateur, *ibid.* L'Amiral a la main droite emportée d'un boulet de canon, 171. Il veut ſe rendre à Patane. Fête dont il eſt témoin, *ibid.* Van-Nek eſt invité à une Fête, 174. Son retour en Hollande, 176 Voyage & retour des autres Vaiſſeaux de ſa Flotte, 177.

Van-Noerd, Hollandois, fait un Voyage autour du Monde, VIII. 71.

Vannungam, Ville ruinée, V. 245. Nommée auſſi Van-nun-gan, 280.

Van-Nyendael (David), écrit la Relation d'un Royaume, IV. 399. Où l'on trouve cette Relation, 400.

Van-Os (Charles & Direk), Deux Hollandois, XV. 103.

Van quan-tun, petit Village, VII. 620.

Vanqui, Pays, IV. 87. Situation de cette Contrée nommée auſſi Wamki, 90.

Van-Rechteren (Seyger) : D'où il tire ſes informations, V. 383. Cité, 392.

Van-Reede dreſſe un ouvrage ſur l'Hiſtoire Naturelle, XI. 674.

Van-Rheede, Baron, Commiſſaire Général d'une Compagnie Hollandoiſe, V. 121. Nommé auſſi Van-Rheeden, & Rheeder, 133 & 134. Cité, IX. 129, 133, 133.

Van-Reek, Baron, Commandant des Emigrans de Saltzbourg, XIV. 583.

Van-Riebeeck, Chirurgien Hollandois, V. 110. Traité entre ce Hollandois, nommé auſſi Van-Riebeeck, & les Habitans du Cap de Bonne-Eſp. 120. Il eſt le premier fondateur des Colonies Hollandoiſes au Cap de Bonne-Eſpérance, 139.

Vans (M. de), Directeur Général des Etabliſſement de France au Sénégal, III. 79.

Vant-Santuoort, Hollandois, *voy.* Van Santwart (Melchior).

Van Santwart (Melchior), Hollandois, établi au Japon, VIII. 416. Nommé autrement Van Santuoort, *ibid.*

Van-ſiu-i, nom d'un habillement, VI. 411.

Van-ſoui, titre réſervé aux Monarques Chinois, VI. 503.

Van-ſu, Village, V. 336.

Van-ſui pay, Tablette, VI. 354.

Van-ſwi, titre de l'Empereur de la Chine, VI. 379.

Van tau-vo, Village, V. 349.

Vantesk, Marchand, III. 336.

Vanttel (René), Commis Hollandois, VIII. 68.

Van-Volterhof (Corneille), jeune Holland. IX. 574.

Van Uffele (Jean), XIV. 310.

Van Waren, illuſtre famille Hollandoiſe, V 137.

Van-Warwick (Wybrand), *voy.* Warwick (Wibrant-Van).

Vanwater (Abelſon Jean), Hollandois, s'engage au ſervice du Roi de Bungo, II. 218.

Van-we-chu-kay : Les Juifs adorent Dieu ſous ce nom, VI. 354.

Van-Wouters (Cornelius), Capitaine Hollandois, IV. 571.

Van-yeu-tyen, Palais, & ſa ſignification, VI. 32.

Van-Ypren (Nicolas), Hollandois, commande au Fort à Mawri, IV. 10. *& ſuiv.* Il ſe rend maître du Château de Mina. Articles de la capitulation, 12. Il reçoit ordre d'y faire ſa réſidence avec titre de Gouverneur général de Guinée & d'Angola, 13.

Vao, cerf-volant Siamois, IX. 277.

Var, Royaume, VII. 366. Arbre de ce nom, *voy.* War.

Varadero, Cap, X. 391. Baie de Varadero voy.

XI. 513.
Varagua, Feuille de giroflе, VIII. 374.
Varal, Province, X. 102.
Varco (Pierre de), Eſpagnol, va à Cuſco avec un autre, XIII. 73. Rencontre qu'ils font, *ibid.*
Vardhus (Château de), XV. 325.
Varela (Dom Diegue), habile Pilote Baſque, XIV. 84.
Varella, Riviere, *voy.* Tinacoreu.
Varellas, Baie & Rade aſſez commode, II. 108.
Varès, eſpece de Pores ſauvages, XIV. 113.
Vareſa (Paul de), Capucin, ſeul Prêtre à Sogno, IV. 536.
Vargas, Eſpagnol, XIII. 205. 211.
Vargas (Jean de), Page, tué par des Conjurés, XIII. 113.
Vargas (Sanchez de), eſt abandonné, XIII. 385.
Vari, animal, VII. 352.
Varignon (M. de), XI. 92.
Varin (M.), Membre de l'Académie Royale des Sciences à Paris, va à l'Ile de Gorée pour des obſervations Aſtronomiques, II. 449. Cité, XIII. 612.
Varkan, petit Roi, VII. 429.
Varo (Keyguo), Seigneur de Bantam, un de ſes Eſclaves tué par les Anglois, II. 176.
Varococo, arbriſſeau, & ſes propriétés, VIII. 614.
Varientos (Colline de), XII. 428.
Varſovie, Ville, X. 126.
Varvatte, ou Ambarvatſi, plante, VIII. 608.
Vas (Antoine), Seigneur Portugais, III. 56. Ce Négociant, cité 78, 93, 102, 126.
Vas (Choquo), Portugais, fait maſſacrer Major Capitaine d'un Bâtiment de la Nouvelle Angleterre, III. 86. Cité, 87.
Vaſco, Pilote. XIII. 19.
Vaſco Calvo, Portugais, IX. 408. Comment il traite neuf Portugais, 412.
Vaſco-Homen (Fernando ou Fernandez), Portugais, ſuccede à François Barreto & exécute ſon deſſein pour la route de Sofala; V. 220 & 221. Il ravage la Ville de Zimbaze, 222.
Vaſconcellos (Jerôme), Capitaine Portug. XI. 481.
Vaſconcelos (Manuel), Portugais, conjure inutilement ſa femme de ſe retirer à Goa pendant le ſiege de Diu, I. 161. Cité, III. 146. 193. Cité, IV. 8.
Vaſco-Nugnez de Balboa: Origine de la fortune de ce jeune homme, XII. 161. Comment il part avec Enciſo. *ibid.* Service qu'il rend à ſes Compagnons, 162. Il les conduit à la Riviere du Darien. Butin qu'ils y font en or. Nugnez Balboa trompe Enciſo. Il s'empare du Gouvernement, *ibid.* Cité, 165 & 166. Découvertes qui conduiſent à celles du Pérou, ſous Nugnez Balboa, 167. Son autorité dans la Colonie du Darien. Il envoie des Députés à l'Eſpagnole & en Caſtille. Ses courſes dans le Continent. Premieres indices qu'il a du Pérou, *ibid.* Sa conduite dans le Darien, 180. Voyages qu'il entreprend pour chercher des richeſſes imaginaires. Rivieres auxquelles il donne des noms, *ibid.* & 181. Autre Voyage de Nugnez Balboa, 183. Découverte de la Mer du Sud. Joie de Balboa, *ibid.* Son caractere, 184. Comment il prend poſſeſſion de la Mer du Sud au nom de la Caſtille. Extrêmités auxquelles il eſt réduit, *ibid.* On lui donne beaucoup d'or & de perles, 185. Son retour au Darien. Il informe la Cour de ſes découvertes. Il eſt ſupplanté à la Cour d'Eſpagne. Qui lui ſuccede, *ibid.* Simplicité de ſa vie & de ſon caractere, 186. Il ſe ſoumet à Pedrarias, *ibid.* Ordres de la Cour pour le récompenſer, 187. Ils ne ſervent qu'à ſa perte. Pedrarias lui fait couper la tête, *ibid.* Cité, XIII. 38 & 39.
Vaſco-Porcallo, Officier Eſpagnol, XII. 251.
Vas de Vegas (Triſtan), *voy.* Triſtan Vas de Vegas.
Vaſes, dont ſe ſervent les Péruviens pour boire, XIII. 578.
Vaſquez (Gilles), Voyageur Portugais, avec Martin Vincent prennent une Ville dans l'Ile de Nar, I. 7.
Vaſquez, Riviere, XII. 506
Vaſſabs, Pays, IV. 87. Situation de Vaſſabs, ou Warſchabs, 90.
Vaſſaga, Province du Royaume de Juida, IV. 275.
Vaſſal, captif Anglois, VIII. 502.
Vaſſet, Château: Difficulté pour le péage en ce lieu X. 62. Riviere de Vaſſet, 78.
Vaſſeur (le), Proteſtant François, & ſes exploits, XV. 378. Il eſt aſſaſſiné, 381.
Vaſſeur de Conſtance, Gentilhomme François, XIII. 38.
Vaſſeur (Michel & Thomas le), deux freres, Pilotes François de grande expérience, XIV. 419.
Vaſtas, Prince Tartares, VII. 279. Cité, 297.
Vat, Couvens, IX. 287.
Vatakei, X. 549.
Vatian, poivre, XI. 484.
Vattemaleſme, Montagne, VIII. 578.
Vatulco, ou Guatulco (Port de), XII. 522.
Vaudricour (M. de), Capitaine & Commandant d'un Vaiſſeau Franç. IX. 125. Il a l'autorité d'une Flotte, 177. Cité, 183. *ibid.* 184, 185. 209.
Vaugaleu, Montagne, IX. 358.
Vaugham, Poëte & Médecin, ſon Etabliſſement en Terre-Neuve, XV. 646.
Vau-li-kyang; ſignification de ce mot, VI. 556.
Vautours, oiſeaux, III. 306.
Vaux, François, priſonnier à Arguim eſt reclamé. II. 440. Mort & funérailles d'un Capitaine François nommé du Morier des Vaux XI. 567. Gentillomme François appellé de Vaux, XIV. 248.
Vayiera, Livre du Pentateuque, VI. 355.
Vayopu, Pays, nommé auſſi des Cuiſeurs de pierre, V. 342.
Vaz, Voyageur Portugais, XII. 651.

Vaz (Lope), Capitaine Portugais, brûle deux Villes, I. 129.
Vaz (Michel), Portugais, envoyé à la découverte d'une Flotte Turque, I. 159.
Vas-Pereyra (Ruy); ſépulture de ce Gouverneur Portugais, IX. 477.
Vaz (Triſtan-Texeira), Portugais, découvre l'Ile de Porto Santo, I. 4. La premiere découverte de l'Ile de Madere lui eſt attribuée comme à Jean de Gonſalve, II. 265. Il eſt nommé Triſtan Teſſora, *ibid.* Ce Triſtan nommé auſſi Teſſera, eſt Gouverneur d'une partie de l'Ile de Madere, 288.
Vaz-Vagado (Dom Lope), commande un Vaiſſeau Portugais, IX. 356.
Va-zuo, Village, V. 334.
Veaux-marins (Baie des) XI. 30. Ile des Veaux marins: Combien les Anglois en tuent, 32. Ils ſont rares au Nord de la Ligne, 387. Veau gelé, XIII. 348. Plante nommée Pié de Veau de l'Amérique, XV. 254.
Vecchio-Marino, *voy.* Lobos, Ile.
Vecleſemath, Livre du Pentateuque, VI. 355.
Vecquan; ſignification de ce mot, IX. 98.
Vedon à roeſpou, nom de préſent & de ſalutation, VIII. 210.
Vedro (Ponto). III. 414.
Veer (Gerard de) fait le Journal de ſon Voyage, XV. 107. Cité, 110, 119 *& ſuiv.*
Vega, Cap & ſa poſition: Baie ſpacieuſe formée par ce Cap & celui de Tagrim ou de Ledo, III. 247.
Vega (Dom Diego Baca de), part avec le titre de Gouverneur, XIII. 385.
Vega (Donna Iſabelle de), Femme Portugaiſe: Action héroique de cette Dame & de pluſieurs autres pendant le ſiege de Diu par les Turcs, I. 161.
Vega (Garcilaſſo de la), Gentilhomme Eſpagnol, XIII. 122. Cité, 220.
Vega Real, belle & vaſte plaine, XII. 45. 208.
Vegas (Triſtan Vas de), *voy.* Triſtan Vas de Vegas.
Vegetaux, des Iles Canaries, II. 231. Ceux des Pays de la Côte de Malaguette, III. 586 *& ſuiv.* Vegetaux des Mers du Japon, X. 657.
Veia, ou Los Baixos de Babucca, compoſé de quelques petites Iles, XV. 638.
Veidore, Officier chargé des affaires du commerce de Benin, I. 294.
Veihut, Riviere, X. 206.
Veja, ou Pueblo vejo, Bourg, XII. 505.
Vejo (Volcan), XI. 374.
Vela (Cap de), XI. 613. Nommé auſſi, la Vela, XII. 91. Cap de Vela, XIV. 401.
Vela (Blaſco Nuñez de), va au Pérou avec la qualité de Viceroi-Préſident, XIII. 144. Auditeurs qu'on lui donne avec un Maître général des Comptes. Son départ. Hauteur & dureté de ſa conduite, *ibid.* Changement qu'il fait dans les uſages, 145. Les Officiers de Vacca de Caſtro ſe déclarent contre lui, 146. Il ſe fait recevoir adroitement dans la Ville de Los Reyes, 147. Il quitte la diſſimulation, *ibid.* Ce nouveau Viceroi leve le maſque, 148. Il ſe prépare à la guerre, 149. Ses défiances. La fortune lui amene deux Vaiſſeaux, *ibid.* Il tue le Commiſſaire Suarez de Carvajal, 153. Il tache en vain de ſe juſtifier, *ibid.* Réſolution qu'il prend de ruiner Los Reyes, 154. Il fait enlever les enfans du Marquis. Zarate ſollicite pour eux, *ibid.* Troubles qui s'élevent, 155. On prend les armes. Le Viceroi eſt reſſerré dans ſon Palais. Ses propres Gardes l'abandonnent. Il ſe livre aux Auditeurs, *ibid* On veut l'embarquer pour l'Eſpagne, 156. Difficultés de la part des Vaiſſeaux, *ibid.* Il eſt tranſporté dans une petite Ile déſerte, 157. Un Auditeur met à la voile pour le conduire en Eſpagne, 158. On s'empare de ſa Flotte à Tumbez, 163. Le Viceroi prend la fuite, *ibid.* Il ſe retire à Quito, 164. Erreur qui l'amene à Saint Michel, 165. Pizarre marche contre lui, *ibid.* Retraite précipitée du Viceroi, 166. Prodigieuſes marches. Il retourne à Quito, *ibid.* Pizarre le pourſuit juſqu'à Quito, 167. Et juſqu'à Popayan, *ibid.* Son frere eſt enlevé, 170. Adreſſe employée pour débaucher ſes levées, 171. Ruſe de Pizarre pour attirer ce Viceroi dans ſes pieges, 172. Le Viceroi s'avance vers Quito, 173. Pizarre s'avance pour le ſurprendre. Les deux armées s'approchent. Ruſe du Viceroi, *ibid.* Il ſe ſaiſit de Quito, 174. Son ardeur exceſſive. Bataille de Quito. Diſcours du Viceroi, *ibid.* L'action eſt vive, 174. Le Viceroi tombe d'un coup de hache. Le Docteur Carvajal lui fait couper la tête, *ibid.* Qui lui ſuccéde, 182. Blaſco Nuñez de Vela troiſieme Viceroi du Pérou, 520.
Vela (Jean de), Eſpagnol, donné pour Général à ſix cens hommes, XIII. 149. Cité, 156 *& ſuiv.* Il eſt enlevé avec un Batard de ſon frere, 170. Pizarre lui pardonne, 177. Avanture de ce Capitaine frere du Viceroi, & ſa mort, 195.
Velagam, Baie, *voy.* Billigam.
Velant, Chef d'un Comptoir Hollandois, X. 142.
Velas (de las), nom des Iles Marianes, X. 365.
Velaſco (Dom Joſeph Manſo y), trente-cinquieme Viceroi du Pérou, XIII. 529.
Velaſco (Dom Louis de), Gouverneur Eſpagnol, XII. 416. Velaſco, Capitaine Eſpagnol, remonte deux cens lieues le Fleuve Saint Laurent, XIII. 20. Il eſt le treizieme Viceroi du Perou, 524.
Velaſco, Lac, XV. 157.
Velaſquez (Antoine & Bernardin), tâchent de ſe faire choiſir pour commander une Flotte, XII. 251.
Velaſquez, Lieutenant du Marquis François Pizarre, XIII. 109. Nommé Docteur Jean Velaſquez, 112. Il eſt arrêté, 118.
Velaſquez (Diego), Gouverneur de Cuba, XI. 541. Lettre qu'il remet à Colomb de la part du

Roi & de la Reine d'Eſpagne, XII. 105. Il reçoit la commiſſion de peupler l'Ile du Cuba, 172. Il condamne un Cacique au feu, 173. Entrepriſe dont il charge un Caſtillan, 241. Son mécontentement, 250. Armement de Velaſquez dans l'Ile de Cuba, 251. Son embarras pour le choix d'un Chef, *ibid.* Velaſquez établit ſon crédit en Eſpagne, 253. Il eſt fait Adelantade, *ibid.* Cortez lui devient ſuſpect, 254. Il prétend ôter le commandement à Cortez, 255. Il donne ordre d'arrêter Cortez, 257. Cité, 272, 278, 287. Avis qu'il a du paſſage d'un Vaiſſeau de Cortez, 346. Ce Vaiſſeau ſaiſi par le crédit de ſes amis, 347. Obſtacles dont il eſt averti, 348. Il ſe hâte d'équiper une Flotte, *ibid.* Départ de ſa Flotte, & ſon arrivée au Méxique, 349. Jugement qui dégrade Velaſquez, & ſa mort, 421.

Velaſquez de Leon (Jean), Officier Caſtillan, XII. 255. Cité, 257, 258. Jean Velaſquez mis aux fers, 278. Velaſquez de Leon, cité, 330 *& ſuiv.* 375.

Vele-Rete (Rochers de), XI. 178.

Vellas, Bailliage, *voy.* Nellas. Fruit appellé Vellas, *voy.* Jacks.

Vallée, ou Miſque-Pocona, Ville, & ſa Juriſdiction, XIII. 320.

Vello (Gonzalo), Portugais, découvre les Iles Azores, I. 12.

Velo-Pereyra (Nunno) : Malheurs de ce Gentilhomme & Gouverneur Portugais, I. 380.

Veloſo (Fernand), Gentilhomme Portugais, curieux de voir les uſages des Negres, I. 23.

Velouche. *Voy.* Velours.

Velours, célebre Forteresſe, IX. 609. Cette Place, nommée auſſi Velour, eſt la derniere des Marcates, X. 311. Un Miſſionnaire Jéſuite part pour Velours, 312. Monnoie de Velour ou Velouche, 321.

Velſers, riches Marchands d'Augſbourg, à qui Coro eſt cedé, XIII. 52. A quelles conditions, *ibid.* Autres ſtipulations, 53. Cités, XIV. 395.

Venables, Anglois, commande une Flotte, XV. 574 *& ſuiv.*

Venatico, ſorte d'arbre dont le bois ne pourrit point dans l'eau, II. 235.

Vencatadrapa, Roi de Narſingue : Mort de ce Prince : La Reine ſe brûle avec lui, IX. 61.

Ven-chang, eſpece de thême, VI. 186.

Vendim (Antoine), Hollandois, enleve Malaca aux Portugais : Sa mort, IX. 83.

Vendôme (M. de), IX. 4. Duc de Vendôme, cité, XV. 447.

Venedos, Hôtellerie, XI. 556.

Venen, arbre, & ſes propriétés, XI. 671.

Ver eſars, race de Marchands Décanins, X. 87.

Venetianos, pieces de monnoie chez les Turcs, & leur valeur, II. 55.

Venezuella, Province & ſa Carte, &c. XII. 86. Village de ce nom ſitué comme Veniſe, 89. Golfe de Venezuella, 91. Bourg de ce nom appellé autrement Quitlavaca, 323. Etabliſſement Eſpagnol à Venezuela, XIII. 51. Province de Venezuela, XIV. 394. Autres Provinces du même Gouvernement, 395. Villes Eſpagnoles, *ibid. & ſuiv.*

Vengali, Anglois, va à Paleakate avec une Lettre de Floris, II. 110. Il revient avec quatre Députés du Roi de Narſingue, de qui il eſt reçu avec autant d'affection que de civilité, *ibid.*

Vengeance : Effet ſingulier de la vengeance, I. 421. Excès de vengeance, 430. Exemple d'une cruelle vengeance, XI. 564.

Veng tſon, Empereur de la Chine, VI. 324.

Veniſe. *Voy.* Venitiens,

Veniſien, piece de monnoie, VIII. 264.

Vénitiens : Les Vénitiens conçoivent le deſſein du Commerce étranger, I. p. *vj. de l'introd.* Ils deviennent rivaux des Génois. Ils ſont vainqueurs & ſe rendent maîtres des Iles de l'Archipel, *ibid.* Richeſſes de Veniſe & ſes forces, *viij. de l'Introd.* Les drogues & épices font long-tems le Commerce des Vénitiens, 17. Leur jalouſie contre les Portugais, 71. Un Charpentier Vénitien ſe fait Mahométan, 155. Ridotti de Veniſe, IV. 296. Verroterie de Veniſe, 393. Voyage de deux Vénitiens à la Cour de Barka, VII. 307 *& ſuiv.* Pieces de monnoie, nommées Sequins, qui paſſent de Veniſe aux Indes, IX. 615. Village ſitué comme Veniſe, XII. 89. Prétention des Vénitiens, 99.

Venkapati-Raja, Roi de Narſingue, II. 99.

Venner (Thomas), Commandant d'un Vaiſſeau Anglois, I. 290.

Ven-ping-hyen, Tribunal, VI. 418.

Ven-ſwen-fu, Tribunal, VI. 412.

Ventadour (Duc de), ſuccede à la Viceroyauté du Canada ou Nouvelle France, XIV. 603.

Vent (Montagne du), V. 121, 122.

Ven-ti, Empereur de la Chine, éleve l'agriculture au comble de l'honneur, VI. 194.

Ventidue, conduit pour le vent, VII. 373.

Ventinau, Riviere, IX. 435.

Ventrau, Riviere, IX. 473.

Ventre (Port de), paſſage dangereux pour les Vaiſſeaux, I. 307.

Ventrehaven, Ville, I. 307.

Vents : Variété des Vents, I. 226. Le Vent Nord-Eſt, appellé Vent général, 539. Vents brûlans dans la Mer rouge, II. 27. Obſervation ſur le vent dans les Détroits, 43. Vent de Commerce terme de navigation, 348. Différence des Saiſons & des Vents aux Iles du Cap Verd, 360. Vents qui regnent dans la Baie de Portendic ou Portodali, 443. Vents contraires à la navigation, 477. Malignité de l'air à Juida, IV. 349. Qualité de l'air au Pays d'Ardra, 386. Mauvaiſe qualité de l'air à Benin, 404. Malignité de l'air au Pays d'Overry, 439. Vents & Tor-

nados, 468. Vents de Terre & de Mer, 470. Malignité de l'air au Pays de Benguela, 49) Mauvaiſes qualités de l'air à Benguela, V. 25. Vents réguliers d'Hyver & d'Eté au Pays de Congo, 65. Vents terribles & leur cauſe, 122. Variété des vents Sud-Eſt à Stellenboch, 131. Fureur des vents Sud-Eſt, 181. Inconvéniens lorſqu'ils ceſſent de ſouffler, Nuée qui les annonce & qui les produit, *ibid.* Effets terribles de ces vents, 182. Vents très froids à la Chine, 280. Air très froid à Péking, 491. Air tempéré d'un Pays de la Chine, 507. Air de l'Ile Formoſe, VI. 57. Superſtition du vent, 351. Variété de l'air à la Chine, 451. Combien le vent froid au Pays des Eluths, VII. 15. Maladie des Enfans, nommée le Vent, 580. Vents communs dans la Mer de Java, VIII. 150. Climat & qualités de l'air des Maldives, 244. Jugement ſur l'air de Malaca, 327. Mauvais air de l'Ile de Bombay, ſes cauſes & ſes effets, IX. 31 & 32. Ouragan d'un vent dangereux, 94. Vents changés dans des Mers, 131. Diverſes explications des vents aliſés, 178. Changement dans les vents reglés, 182. Vent terrible, 225. Variété des Vents au Pays de Siam, 302. Vents qui ſe trouvent tout-d'un-coup oppoſés, X. 107. Climat des Philippines, 408. Vents aliſés de l'Eſt, 436. Propriété du climat de l'Ile Célebes ou Macaſſar, 457. Climat & Saiſons du Japon, 651. Froid exceſſif qui fait retourner une Eſcadre Angloiſe vers la Ligne, XI. 6. Préſervatif vérifié ſur Mer contre les maladies des climats chauds, 29. Remarques ſur les vents, 104. Différences dans la direction des Vents aliſés, 116. Climat de l'Ile Sainte Catherine, 119. Vent aliſé, 157. Le vent aliſé ne ſouffle que fort loin du Continent, 158. Propriétés des vents de terre aux Indes, 305. Climat de Pulo-Dinding, 416. Propriété de l'air au Malabar, 451. Différens climats de la Chine, 506. Qualité du climat à l'Ile de Bourbon, 606. Rapport des Saiſons entre les climats de la Zone torride & des Zones temperées, 610. Leur différence, *ibid.* Différence des vents, 617. Vents aliſés généraux, 618. Vent aliſé de l'Océan Atlantique. Planche de la repréſentation du cours ordinaire des vents de traverſe qui regnent le long des Côtes de la Mer Atlantique & celle des Indes, *ibid.* Obſervations ſur les vents de différentes Mers, 619. Planche de la repréſentation du cours ordinaire des vents de traverſe qui regnent ſur les Côtes dans la grande Mer du Sud, 620. Vent au Midi de la Ligne, 621. Vents aliſés des Côtes, fixes ou changeans. Aliſés fixes, *ibid.* Aliſés de Côte changeans, 623. Aliſés de la Mer rouge, *ibid.* Aliſés des Indes Orientales, 624. Comment ils forment les Mouſſons, *ibid.* Briſes ou vent frais de Terre & de Mer, 626. Cours des briſes de Mer. Leur régularité, *ibid.* Cours des briſes de terre, 627. Leurs différences. Vents nommés Popogajos, *ibid.* Vent nommé Terrenos, 628. Ce vent fort dangereux. Ses effets au Golfe Perſique. Vent Harmatan. Deſcription de ſes effets, *ibid.* Vent nommé Typhon, 629. Vents Tornados, 630. Maniere dont ils ſe forment, *ibid.* Comparaiſon des Marées aux vents de Mer & de Terre, & des courans aux vents de Côte, 631. Les vents reglés gouvernent les courans, 634. Climat de l'Ile Eſpagnole, XII. 213. Vent de l'Oueſt, nommé Briſe, & ſes effets. Variété des climats de l'Eſpagnole, *ibid.* L'air de cette Ile dangereux pour les Européens, 214. Climat de la Nouvelle Eſpagne, 588 & *ſuiv.* Vents des Côtes, 589 & *ſuiv.* Qualités du climat d'une Côte de l'Amérique, XIII. 23. Climat de Carthagene des Indes, 262. Effet de l'air de ce Pays, *ibid.* Vent entre Carthagene & Porto-Belo, 264. Malignité de l'air de Porto Belo, 267. Climat de Panama, 278. Climat favorable à la guériſon du mal de Naples, 305. Charmes du climat d'Arequipa, 312. Température différente de l'air au Pays de Quito, 357. Climat du Popayan, 374. Climat du Gouvernement de Macas, 378. Climat de la Ville de Quito & des environs: Sa ſingularité, 397. Climat de la Conception, 418. Celui de Sant'Iago, Capitale du Chili, 422. Température oppoſée dans le même lieu, 463. Etranges effets des Vents du Nord dans la Mer du Sud, 497. Vents alternatifs, 498. Vents & courans, 501. Différence du climat à la même hauteur au Pérou, 530. Cauſe du froid de Lima, 531. Vents qui regnent en Hiver au Pérou, *ibid.* Climats divers par étages, 636. Obſervations ſur le climat du Pays de Guayaquil, XIV. 133. Climat du nouveau Royaume de Grenade, 411. Température de l'air en Virginie, 505. Climat de la Penſilvanie, 559. Obſervation ſur la température du climat de Penſacole, 576. Climat de la Baie d'Hudſon, 640. Propriété du climat de la Riviere des Saintes Huiles dans la Baie d'Hudſon, 657. Climat de l'Ile Royale ou Cap Breton, 678. Froid étrange pour un climat, 733. Obſervations ſur le froid du Canada, XV. 215. A quoi le froid extrême du Canada peut être attribué, 216. Explication Phyſique ſur le froid du Canada, 217. Climat de la Jamaique, 585. Climat de la Barbade, 606. Celui de l'Ile d'Antigo, 619. Climat de l'Ile de Nevis, 624. Celui des Iles Bermudes, 632. Obſervations générales ſur le climat des Antilles, 682.

Ven-vang, Empereur Chinois, VI. 296. Cité, 301.

Vera-cruz, Ville d'Amérique, XI. 535. Idée que Careri donne de cette Ville, 537. Inſtinct ſingulier des Chiens du Pays, 538. Plan de la Rade & Ville de la Vera-Cruz, XII. 248. Qui jette les fondemens de cette Ville, 284. La Ville de Vera-Cruz eſt le principal Port de la Nouvelle

velle Eſpagne, 452. Deſcription de Vera-Cruz ou Saint Jean d'Ulua, 454. Les deux Vera-Cruz, 469.
Vera (Domingo de), prend poſſeſſion de la Guiane & comment, XIV. 359. Tentative qu'il fait pour y pénétrer, 360. Il conçoit de grandes eſpérances. Comment il les déguiſe. Elles ſont ruinées, *ibid.*
Vera (Pedro de), fait la conquête de la grande Canarie, II. 228.
Veragha, femme d'un Prince Negre, enlevée par un Directeur François, II. 517.
Veraghen, Amiral Hollandois, IX. 323.
Veragua, Province : Sa Carte, &c. XII. 115. Fleuve de ce nom, 120. Province de Veragua, 424. C'eſt la huitieme de l'Audience de Guatimala, 509. Riviere de Veragua, 510. Province de Veraguas, ſes Villes & principaux Bourgs, XIII. 244.
Veraguas, Province, *voy.* Veragua.
Veranula, lieu, où les Portugais ſont haïs, I. 406.
Vera-Paz, Province : Carte de cette Province, XII. 241. Province de Vera-Paz, 424. C'eſt la troiſieme de l'Audience de Guatimala, 491. La Capitale de même nom porte auſſi celui de Coban, *ibid.*
Verazzani (Jean), Florentin, voyage ſous les auſpices & par l'ordre de François I, pour découvrir l'Amérique, XIII. 20. Comment on connoiſſoit déja les Terres au Nord, *ibid.* Eclairciſſemens ſur la Relation de Verazzani, 21. Malheureuſe fin de ce Voyageur, *ibid.* Son départ pour les découvertes, 22. Pruniers ſauvages qu'il apperçoit. Leur deſcription, *ibid.* On ignore l'étendue des découvertes de Verrazzani, 23. Terme & retour de Verazzani, 26. Cité, XIV. 416.
Verbele, ou Barbele, Riviere, IV. 613.
Verbieſt (Louis), Pere de Ferdinand Verbieſt; Religieux Miſſionnaire, VI. 185.
Verbieſt (Pierre), grand Pere de Ferdinand Verbieſt, Religieux Miſſionnaire, VI. 185.
Verbieſt, Religieux Miſſionnaire, V. 409 Cité, 425. Bonheur avec lequel il rend ſervice à ſes Confreres, 426. Le Pere Verbieſt réforme les anciens inſtrumens Chinois, VI. 14. Cité, 15, 16. Comment le Pere Ferdinand Verbieſt eſt ennobli, lui & ſes ancêtres, 184. Titre dont il eſt revêtu, *ibid.* Le P. Verbieſt appellé au Palais, 271. Offre qu'il fait à l'Empereur, *ibid.* Opération aſtronomique que l'Empereur lui fait recommencer, 272. Succès de ce Miſſionnaire, *ibid.* Il recommence une troiſieme fois l'expérience, 273. Maniere dont il exécute l'ordre de l'Empereur, *ibid.* Difficultés qu'on lui oppoſe, 274. Il l'emporte ſur ſes ennemis & devient Préſident du Tribunal des Mathématiques. Remontrances qu'il reçoit de la part du Conſeil, *ibid.* Cité, 362. 363. 364. Sa mort, 365. L'Empereur de la Chine fait ſon éloge, *ibid.* Il compoſe des inſtrumens de Mathématique, 449. On lui donne à la Chine le nom de Nan-way-jin. On lui donne la direction de faire fondre du canon, *ibid.* Obſtacle qu'il trouve dans ſon travail, 450. Compliment que l'Empereur lui fait. Honneurs accordés à ce Miſſionnaire, *ibid.* Cité, 548. *ibid.* 549. Voyage de ce P. Jéſuite dans la Tartarie Orientale, 571. Introduction. Départ de l'Auteur. A quoi Verbieſt doit être employé, *ibid.* Route par des Pays déſerts, & pourquoi les Villes y ſont détruites, 572. Idée qu'il donne d'un éxercice de chaſſe, *ibid.* Ula, terme du Voyage, 573. Cité. 574. Il court riſque de ſe noyer, 575. Conſidération que l'Empereur de la Chine marque pour lui, 576. Autre faveur que ce Monarque lui fait dans le Voyage. Verbieſt rentre à Péking, *ibid.* Noms & diſtances des Places qu'il a vûes, 577. On ne trouve qu'une partie de ces noms dans la Carte. Latitude & longitude des Places, *ibid.* Cité, VII. 14. Indication de ſes voyages en Tartarie, 249. Ses Journaux moins Géographiques que ceux du P. Gerbillon, 445. Cité, 511. 517.
Verbouteert, Gouver. Hollan. & ſon artifice, IV. 86.
Verburg (Jacob), Directeur Hollandois, IX. 579.
Verburge (Mnyheer Nicolas), *voy.* Verburgh (Nicolas).
Verburgh (Nicolas), Gouverneur Hollandois dans l'Ile Formoſe, V. 235. Les conſeils & l'animoſité de ce Gouverneur cauſent aux Hollandois la perte de l'Ile Formoſe, VI. 63. Succeſſeur à la place de ce Gouverneur, nommé auſſi Mnyheer Nicolas Verburge, 518.
Verd, Cap, & ſa découverte, I. 7. Découverte de ſes Iles, 12. Sa poſition, 19. Iles près du Cap Verd couvertes de pigeons & d'autres oiſeaux de terre & de mer, 254. Caractere des Habitans du Cap Verd, 275. Une Ile du Cap Verd ſans nom, 277. Par qui cette Ile eſt habitée, *ibid.* & *ſuiv.* Le ſéjour du Cap Verd eſt regardé comme le préſervatif contre le ſcorbut; II. 2. Planche de deux vûes de ce Cap, *ibid.* Autres vûes du même Cap, 115. Roſisko au Cap Verd, 115. Caſtleton mouille dans la Rade de ce Cap, *ibid.* Trois Iles déſertes voiſines du Cap Verd, 307. Verdure continuelle des arbres d'un des côtés du Cap, *ibid.* & *ſuiv.* Deſcription des Iles du Cap Verd, 354. Obſervations générales ſur ces Iles, 355 & *ſuiv.* Origine de leur nom. Nombre de ces Iles. Herbe dont la Mer des environs eſt couverte, *ibid.* Leur poſition, 356. Qualité de l'air & du climat. Précaution des Habitans. Influence de la Lune. Principales productions de ces Iles, *ibid.* Maniere dont ces Iles ſe ſont peuplées, 358. Gouvernement des Iles du Cap Verd, 359. Leurs fortifications & leurs revenus. Obſervation ſur le nitre des Iles du Cap Verd, ainſi que ſur les marées, *ibid.* Courans périodiques entre ces Iles, 360. Différences des ſaiſons & des

vents, *ibid.* Le Cap Verd & le Sénégal nommés Lybie maritime, 451. Figures des Negres du Cap Verd dans leurs habits, 468. Six Royaumes depuis le Cap Verd, juſqu'à la Riviere de Gambra, 477. Cap Verd, cité, III. 7. Marchandiſes à tirer du Cap Verd, 129. Caractere & mœurs des Habitans, 130. Soumiſſion à laquelle ils réduiſent leurs femmes. Opinion qu'ils ont de leurs morts, *ibid.* Cap Verd & ſa ſituation, 134. Remarques ſur ce Cap & ſes différens noms, *ibid.* Animal ſingulier du Cap Verd, 292. Agrémens du Cap Verd, 336. Mammelles du Cap Verd. D'où le Cap Verd tire ſon nom, *ibid.* Autre Grand-Cap-Verd qui fait reconnoître Tabo-Dune, 626. Les Inſulaires du Cap Verd deviennent traitables, VIII. 309. Effet de leur crainte, *ibid.* Effet du Cap Verd en Afrique, XI. 620.

Verde (Illa), Promontoire, I. 462.

Verde (Rio): Découverte de cette Riviere, II. 319. Pourquoi ainſi nommée, XII. 45. Propriétés de Rio Verde, XIV. 72.

Verderonne, Ile, XIV. 676.

Verdier (Nicolas), Capitaine François, XIV. 440.

Verdois, Conſul François au Breſil, ſoin qu'il prend pour ſoulager le Pere Loyer, III. 413.

Verdona, excellent vin, II. 240.

Verdugo (François), Eſpagnol, XII. 401. Cité, 403 *& ſuiv.*

Verdugo (Melchior), Eſpagnol, & ſa vengeance ſinguliere, XIII. 171. Cité, 177 *& ſuiv.*

Verdujo, Caſtillan, XII. 257.

Vereguenla, Minerai d'argent, XIII. 319.

Veremi, Ville, VII. 409.

Verga, Cap, II. 319.

Vergara (Pierre), Capitaine Eſpagnol, occupé à la conquête d'une Province, XIII. 122. Vergara, cité, 219.

Vergea, Canton, XIV. 235.

Vergivara, riche Négociant, VIII. 629.

Verguenzoſa, ou Honteuſe, plante ſenſitive, X. 419.

Verguin (M.) Aſſocié François, XIII. 240. Cité, 616 *& ſuiv.* 653.

Vergunce, Jéſuite Portugais, & ſon glorieux témoignage, VIII. 515.

Verhagen (Stephen), Amiral Hollandois, II 124. Cité, X. 362.

Verhel (Robert), Hollandois, VIII. 103. Il reçoit un coup de poignard à la gorge, 113.

Verhoeven (Pierre Willemsz), Amiral d'une Flotte Hollandoiſe pour les Indes Orientales, VIII. 386. Armement conſidérable de cette Flotte. Inſtructions de Verhaeven, *ibid.* Ses délibérations ſur ſes inſtructions, 387. Il entreprend le ſiege du Fort de Mozambique, *ibid.* Il ſomme le Gouverneur de ſe rendre, 388. Réponſe qu'il reçoit, *ibid* Verhoeven ſe rend à Calécut, 389. Comment il eſt reçu, 390. Préſens pour le Samorin. Audience que ce Prince accorde à Verhoeven, *ibid.* Offres du Samorin, 391. Réponſe de l'Amiral, *ibid.* Négligence reprochée à Verhoeven, 392. On le juſtifie. Traité juré entre le Samorin & les Hollandois, *ibid.* Comment Verhoeven informé de l'état de Malaca, 393. Il renonce à faire le ſiege de cette Ville. Il ſe rend à Johor. Proceſſion où il aſſiſte, *ibid.* Propoſition qu'il fait au Conſeil du Roi de Johor pour l'érection d'un Fort, 394. Réponſe du Prince, *ibid.* Propoſition que ce Monarque fait à l'Amiral, 395. Raiſon qui fait entrer Verhoeven dans les idées du Roi de Johor. Il ſe rend à Bantam. Nouvelle qu'il y reçoit de la Treve avec l'Eſpagne. Ses nouvelles inſtructions, *ibid.* Il ſe rend à Banda où il trouve des Anglois, 397. Comment il fait bâtir un Fort dans l'Ile de Banda, 398. Trahiſon des Inſulaires. L'Amiral Verhoeven aſſaſſiné avec tout ſon Conſeil, *ibid* & 399.

Verhoof (Williamſon), Amiral Hollandois, II. 183.

Verhoven (Willemſen), Hollandois, nommé Amiral, VIII. 74.

Verhu, Ville, *voy.* Koto.

Verido (Mélic), Prince Indien, I. 113.

Verine (Tabac de) XV. 693.

Verjus, Jéſuite Miſſionnaire, IX. 203.

Verman, célebre Négociant, confere ſur les affaires du Commerce: III. 82.

Vermandois, nom d'un Fort de l'Ile de Gorée, II. 448. Il eſt auſſi appellé Fort Saint François, *ibid.*

Vermejo (Rio), Riviere, XIV. 71 & 72.

Vermines, de diverſes ſortes, III. 423.

Vermudez (Gabriel), Eſpagnol, XIII. 178. Vermudez, cité, 206.

Vermuyden, Anglois, remonte une Riviere, III. 13. Il eſt Auteur d'un Journal, 47. Cité, 53, 68.

Verneuil, François, XIV. 197.

Verney (du), célebre Naturaliſte, III. 279.

Vernham (Richard), Captif Anglois, élevé à de grands emplois, VIII. 504.

Vernis: Arbres d'où il diſtille, VI. 51. Cherté des vernis du Japon, 201. Vernis des Chinois, 222. Ce que c'eſt que le vernis de la Chine. Deux manieres de l'appliquer, *ibid.* Préparations du vernis pour la porcelaine, 236. Vernis de nouvelle invention pour la porcelaine, 238. Vernis rouge, blanc, verd & jaune; de quoi compoſé, 241 & 242. Arbre qui produit le vernis, 460. Ses propriétés, 461. Maniere de le cultiver. Quand & comment il produit le vernis, *ibid.* Précautions néceſſaires pour ce travail, 462. Maladies auxquelles les Ouvriers ſont expoſés, 463. Propriétés du vernis de la Chine. Huile ou vernis tiré d'un autre arbre, *ibid.* Maniere de s'en ſervir, 464. Arbres du vernis, X. 658.

Vernon, Amiral Anglois, XI. 152. Cité, XIII.

253. Forts qu'il détruit, 266.
Veron, Commandant d'une Fregate Françoiſe, VIII. 552. Cité, 562. Ce Capitaine devenu Amiral d'une Flotte, rend viſite à un Alcade, 563. Cité, 568.
Veron (Iſaac), Maître Canonier d'une Flotte Françoiſe, IX. 324. Il écrit à ſon Général, *ibid.*
Verre: Grains de verre, Marchandiſes que les Anglois échangent à Benin, I. 294. Uſage que les Negres en font II. 602. Verre Chinois plus fragile que celui de l'Europe, VI. 81. Conjecture d'un Auteur ſur l'Art de peindre le verre, 246. Comparaiſon de la porcelaine & du verre, 252.
Verrettes (plaine des), XII. 217.
Verroterie de Veniſe, ſorte de Marchandiſe, IV. 393.
Vers, qui s'engendre dans la chair, III. 255. 303. Vers que le palmier produit & que les Negres mangent & vendent fort cher, 432. Vers qui mettent un Vaiſſeau François en danger de périr, 475. Vers qui tourmentent les Negres, IV. 139. Differentes opinions ſur ces Vers. Cauſes que les Negres en apporttent. Opinion la plus probable, *ibid.* Sentiment de Villault à ce ſujet, 140. Expérience qui le confirme. Deſcription de la maladie des vers. Maniere de les tirer, *ibid.* Danger de l'opération, 145. Préſervatifs de Villault contre les vers, *ibid.* Figures de vers de différentes eſpeces, 250. Vers de Mer, V. 199. Vers à ſoie ſauvages, 438. Vers à ſoie, & pratique de la Chine, 459. Vers à ſoie d'une nature particuliere, VI. 224. Deux eſpeces de vers à ſoie ſauvages, 225. Nourriture des vers à ſoie pour le Printems, 227. Logement des vers à ſoie, *ibid.* Borne de leur édifice, &c. Ordre qui doit y regner, 228. Chaleur qu'il y faut entretenir. Précaution contre le Soleil couchant. Planche de l'éducation des vers à ſoie, *ibid.* Diſtinction des mues, 229. Comment on les place. Ce qu'on en fait après. Soin néceſſaires pour les œufs, *ibid.* Tems pour les faire éclore, 230. Méthode qu'on obſerve, & degrés de cette opération. Couleur des vers de la bonne eſpece. Néceſſité de les peſer. Choix d'une femme pour les élever, *ibid.* Lumieres qu'on a tirées de l'expérience, 231. Ce qui incommode les vers à ſoie. Degrés qu'on obſerve dans leur nourriture, *ibid.* Précautions néceſſaires, 232. Regle pour le profit qu'on tire des vers à ſoie. Maladies de chaleur & autres maladies des vers à ſoie, *ibid.* Autre planche de l'éducation des vers à ſoie, 233. Maniere de faire filer les vers. Conduite pour les coques. Trois manieres de tuer les vers, *ibid.* Saiſons propres à faire éclore les vers à ſoie, 234. Obſervations ſur les tems qui conviennent aux vers à ſoie. Maniere utile de leur faire filer la ſoie. Planches ou figures de Manufactures de ſoie, *ibid.* & 235. Vers qui font de la cire blanche. Leur nature & qualité, 466. Vers à ſoie de la Chine, 489. Vers que l'eau d'une Riviere engendre aux jambes de ceux qui en uſent, VII. 206. Vers de l'Ile de Madagaſcar, VIII. 605. Quatre ſortes de vers à ſoie, *ibid.* Poudre à vers nommée Semencine, IX. 543. Abondance de vers à ſoie, X. 551. Vaiſſeau mangé des vers, XI. 402. Exemple effrayant à ce ſujet. Propriétés des vers de Mindanao, *ibid.* Maladie cauſée par des vers, XII. 656. Ver Macaque ou Suglacuru, XIV. 161. Ver de Palmier qui ſe mange, 327. Ver Makaque de la Cayenne, 385. Vers fort nuiſibles dans les Rivieres, 485.
Verſara (Fort de), VIII. 629. Cette Place nommée auſſi Verſava ou Verſaya, XI. 472.
Verſava, Place, *voy.* Verſara, Fort.
Verſaya, Place, *voy.* Verſara, Fort.
Verſchoor (Baie de), XI. 22. C'eſt auſſi le nom d'un Hollandois qui donne ſon nom à une autre Baie, 23.
Verſeray, Village, X. 83.
Verte, Ile, V. 536. Cette Ile appartient aux Jéſuites, XI. 508. Récit qu'on y fait à Careri d'une étrange avanture de Mer, *ibid.* Ile Verte, XII. 249. Riviere verte, XIV. 629. Ile verte, 691.
Verveine, Plante, XI. 716.
Verway, Contre-Amiral d'une Flotte Hollandoiſe, commiſſion dont il eſt chargé, V. 310. Eclairciſſement qu'il ſe procure, *ibid.* Il retourne à Batavia, 311. Cité, *ibid.*
Veſe, Riviere, IV. 629.
Veſpuce (Améric), s'aſſocie avec Ojeda & Jean de la Coſa, pour tenter de nouvelles découvertes, XII. 86. Amérie Véſpuce uſurpe l'honneur d'avoir découvert le Continent d'Amérique, & lui donne ſon nom, 90. Son ſecond Voyage, 114. Ses nouvelles courſes, 115. Faveurs qui tombent ſur lui, 145. Cité, XIII. 253. Fauſſeté de ſes Relations, XIV. 181 & 182.
Veteres, Nation Negre du Pays d'Iſſini, & ce que ce nom ſignifie, III. 423. Les Veteres liés avec les Iſſinois forment le Royaume préſent d'Iſſini, 424. Les Veteres habitent ſur l'eau, *ibid.* En quoi ils different des Iſſinois, 425. Caractere particulier des Veteres. Leur Chef Kukroku; ſon extraction & ſa fortune. Leur monnoie compoſée de la pierre d'Aigris. Méthode de leur péche, *ibid.* Leurs femmes font du ſel, 426. Leurs réſervoirs pour le Poiſſon. Les Iſſinois dépendent d'eux pour les vivres, *ibid.*
Vertagadou, arbriſſeau, & ſa production, XI. 671.
Veu-wha-tyen, Palais; ſignification de ce nom, VI. 28.
Vexuco, ou Manbon, eſpece de canne, X. 417.
Vey-Berkomas, Nation, *voy.* Be koma.
Vez-Cabouli, racine médecinale, XI. 671.
Vezou, & ce que c'eſt, XV. 560.
Viador, Agent Negre, *voy.* Fiador. *Viador de ſa-*

ſienda, Commandant & Intendant des Finances de Goa, VIII. 260.
Viah, Riviere, X. 205.
Viana, III. 414.
Viande pourrie, avec laquelle on peut bien vivre, XIV. 629.
Viane (Corneille de), Commis Hollandois, XI. 18. Cap de ce nom, *ibid.*
Viani : Sa Relation publiée ſous un faux titre, V. 532. Vie de cet Auteur, *ibid.* Sa mort, 533. Ses Ouvrages. Son caractere. Qualités de ſa Relation, *ibid.* Sa Relation contient l'Hiſtoire de l'Ambaſſade de Mezza-Barba, Patriarche d'Alexandrie, 535. Soin des Auteurs de ſon extrait, *ibid.* Cité, 546, 547, 548.
Viatans, Nation, XIV. 259.
Vicerois, nom de trois Iles, XI. 513.
Vicho, ou Mal de la Vallée, maladie, XIII. 399.
Vicicili, oiſeau de la groſſeur d'une Guêpe, XII. 626.
Victimes humaines, XII. 279. Des Victimes humaines, deſtinées aux Sacrifices, ſont délivrées, 312. Combat entre le Sacrificateur & la Victime, 547. Sacrifice & ſort des victimes, XIV. 520.
Victoires : Victoire ſignalée d'un Général Commenien ſur les Anglois, IV. 37. Baie de la Victoire, V. 390. Une remportée par le Chef d'une Horde Mongole, VII. 73. Victoire remportée par le Khan des Tartares, 351. Combien une victoire néceſſaire aux Chinois, 603. Remarques ſur la victoire de l'armée Chinoiſe, 605. Fort Hollandois nommé de la Victoire, VIII. 365. Victoire & butin des Portugais, IX. 362. Evenement qui décide d'une victoire, 382. Victoire des Portugais ſur un Corſaire, 387. Une des Hollandois ſur les Naires, XI. 294. Monument d'une victoire, XII. 265. Victoire importante pour les Caſtillans, 296. Détail de cette action, *ibid.* Victoire la plus célebre que les Européens aient remportée dans l'Amérique, 381. Celle d'un Commandant Eſpagnol, 395. Victoire d'un Parti Eſpagnol contre un autre, XIII. 100. Autre victoire d'un Parti Eſpagnol, 129. Victoire d'un autre Parti Eſpagnol, 175. Victoire remportée par un Parti Eſpagnol, 212. Monumens des Victoires des Sauvages, XV. 54. Explication de la barbarie des Sauvages après leurs victoires, 58.
Victorio, petite Ile, XIV. 226.
Vicuña, animal, XIII. 315. La Vicuña, citée, XIV. 143.
Vides, Gouverneur Eſpagnol, XIV. 340.
Vidonia, ſorte de Vin, XV. 609.
Vie (de la), Commandant François, III. 412. Lettres qu'il reçoit d'un Général Hollandois, 413.
Vieilles, ſorte de Poiſſon, II. 429. *voy.* Stockfish.
Viejas (las), Iles, XII. 176.
Viejo (el), Ile, XII. 175.
Vien, Ville, où s'embarque la Porcelaine de la Chine, V. 479.
Vienne, Capitale, X. 125. Autre Ville de ce nom, 126.
Vierges, Iles, II. 558. Cap de la Vierge & ſa Côte, X. 341. Cap des Vierges, XI. 39. Multitudes d'Iles nommées onze mille Vierges, XII. 40. Vierges conſacrées au Soleil, XIII. 568. Iles des Vierges, XV. 667.
Vieux de la Montagne : Hiſtoire de ce Prince, nommé auſſi Aladin, VII. 317.
Vieux-Port, nom d'un des Ports de l'Ile de Buſſi, II. 584. Un autre Port nommé Port-vieux, 594. Baie nommée Old-Harbour ou le vieux Port, XV. 577.
Vif-argent, *voy.* Argent.
Vighis, ou Takash, Prince, VII. 241.
Vighiz, Khan d'Urgenz, VII. 57.
Vigie, qui découvre en Mer, XII. 511.
Vigne (de la), Capitaine François, aſſaſſiné par un Seigneur Negre, VIII. 589. Un Gentilhomme François, nommé la Vigne, XIV. 432.
Vignes : Principaux Vignobles de l'Ile de Ténérife, II. 241. Vins de Madere, 268 *& ſuiv.* Vin de Palmier, & ſes qualités, III 259. Vignes de la Côte d'Or & leur origine, IV. 219. Deux ſortes de Vins du Pays de Benin, 407. Vin de Lerenna un des meilleurs d'Eſpagne, 522. Vin de Tombe, 637. Vignobles & Vins du Cap de Bonne-Eſpérance, V. 187. Quelques vignes plantées par un Miſſionnaire, VI. 50. Vin d'épices, VII. 337. Vignes & raiſins ſauvages, 470. Maniere de ſervir le Vin, 559. Terrain propre à la Vigne, VIII. 35. Vraies vignes, 611. Raiſin de Naapoura, IX. 39. Le Vin n'eſt point connu au Tonquin, 120. Force du Vin de Palmier, & ce qui lui donne cette qualité, X. 173. Cherté du Vin à Batavia, 177. Vin de l'Ile Célébes ou Macaſſar, qui égale ceux de France, 460. Vignes du Japon, 660. Raiſins Magellaniques, XI. 88. Vignes ſauvages, XII. 238. Vigne de la Nouvelle Eſpagne, 606. Vins de Lima, XIII. 348. Danger de la privation du Vin, XIV. 112. Vins de trois territoires du Pérou, 149. Vignes & Vin du Chili, 173. Vignes & raiſin de Surinam, 324. Propriétés de leurs Chenilles, 325. Obſervations ſur les Vignes de la Virginie, 510. Vignes des Bois de la Nouvelle France, 706. Vins des Anglois de S. Chriſtophe, XV. 458. Vignes plantées aux Iles Antilles, 705. Défenſe aux Eſpagnols de cultiver des Vignes dans pluſieurs Colonies, 706.
Vignobles, *voy.* Vignes.
Vigo, lieu fréquenté par les Anglois, I. 260.
Vigogne, eſpece de Mouton, XI. 125.
Vigur ; ſignification de ce titre, VII. 38. Vigur Conſeiller d'un Khan Tartare, 40. Tribu des Viguts, 46. Diviſions de cette Tribu, ſes ſubdiviſions & ſes Habitations, 49. Les Vigurs ſe ſoumettent à Jenghiz-khan, 57. Tribu des Vi-

gurs, citée, 155. Carnage des Vigurs & des Naymans, 190. Nommés auſſi Oygurs, 227.
Vijahua, Plante, XIV. 135.
Vikes (Hans Vander), Chef d'une Compagnie Hollandoiſe, II. 214.
Vikio, Anis, *voy.* Quaiko.
Vilaſem, Royaume dans l'Ile de Ceylan, I. 123 *& ſuiv.*
Vilca, Canton, XIII. 515.
Vilcapampa (Montagnes de), XIII. 521.
Vilcas (Province & Riviere de), XIII. 228. Corrégiment de Vilcas Guaman, 308.
Vileſcas (Dom Juan de), Eſpagnol; XIV. 633.
Vileſcas (Dom Pedro de), Commandant d'un Fort Eſpagnol, XIV. 632. Service que S. Denis rend à ce Commandant, 633. Vileſcas lui donne ſa fille en mariage, *ibid.*
Vilin (la Motte le), Lieutenant François, XIV. 597. Cité, 598.
Villa-Andrada (Dom Ircan de), Gouverneur Eſpagnol, eſt tué, XIV. 3.
Villabuena, Auditeur Eſpagnol, & ſes obſervations, XII. 428.
Villachumu, Grand Prêtre, XIII. 89.
Villaconga (Montagnes de), XIII. 442.
Villadan, Eſpagnol, XIII. 206.
Villafagna (Antoine de), Auteur d'une conſpiration contre la vie de Cortez, XII. 400. Il eſt pendu à la fenêtre de ſon logement, 401.
Villa-Franca, Baie, où la Flotte du Comte de Cumberland eſt mal reçue, I. 303. Une Ville de ce nom renverſée juſqu'aux fondemens par un tremblement de terre, 325. Villa-Franca, XI. 555.
Villa-Fuerte (Rodrigue de), Officier Eſpagnol, XII. 416. Village nommé Villafuerte ou Chaſna, XIII. 391.
Villages, *voy.* Villes.
Villagra, Eſpagnol, tué dans une guerre, XIII. 415.
Villa-Grande, petite Ville, XI. 563.
Villa-Hermoſa d'Arequipa, Ville affectionnée à Philippe V, XI. 570.
Villalobo (Rui Lopez de), fait la deſcription de quantité de petites Iles, IX. 445. Cité ſous le nom de Louis Lopez de Villalobos, X. 376. Ce Capitaine, nommé auſſi Ruyz-Lopez de Villalobos, meurt de chagrin, 403. Cité, 409.
Villalobos, Eſpagnol, commande à Tumbez, XIII. 193.
Villalobos (Marcel de), Eſpagnol, peuple l'Ile Marguerite, XIII. 50.
Villalobos (Vincent de los Reyes de), Sergent, Gouverneur, &c. XIV 4.
Villa-Longa (Dom Georges), Viceroi Eſpagnol, XIII. 241. Cité, 527.
Villa-Mayor-Maldonado (Joſeph de), Gouverneur, XIV. 4.
Villanour, lieu, cédé aux François, IX. 632.
Villa-nova, Portugais, eſt fait Priſonnier, I. 348. Lieu de ce nom, III. 414.
Villa-nueva, & ſa fondation, XIII. 228.
Villa-Praya, *voy.* Praya (Villa de).
Villard (Pere Jacques), Jacobin, III. 401. Il eſt en danger de périr, 406. Son retour en France, 415.
Villare, Capitaine Hollandois, III. 347. Ruſe comique qu'il emploie, *ibid.*
Villa-Ricca, Place, X. 349. Nouvelle Colonie, nommée Villaricca de la Vera-Cruz, XII. 276.
Villars-Houden (M de), Gouverneur de Dieppe, IX. 321.
Villa-Sennar (Alcazar de), Portugais; ſes titres & emplois, I. 361.
Villatora, Eſpagnol, Rebelle, XII. 134.
Villault, cité, II. 467. III. 140. *voy.* Bellefond (Villault de).
Villa-veja, petite Ville, XIV. 228.
Villavicentio, Eſpagnol, Major Général, XIII. 219. Pizarre ſe rend à Villavicentio, 221. Dom Joſeph de Villavicentio, cité, 479.
Villecaſtin, Eſpagnol, entre dans une conſpiration, XIII. 151.
Villefranche. Ville au Comté de Nice, dans les Etats du Royaume de Sardaigne, IV. 527.
Villegagnon (Nicolas Durand de), Chevalier de Malthe & Vice-Amiral de Bretagne, entreprend de fonder une Colonie au Breſil, XIV. 184. Sa ſituation dans le Fort de Coligny, 189. Comment il reçoit les Proteſtans, 190. Il affecte un air de piété. Traitement qu'il fait aux Proteſtans, *ibid.* Son zele apparent, 192. Il change de conduite, & ſes diſcours ſur la Religion. Il députe vers Calvin, *ibid.* Ses autres diſputes, 193. Il traite Calvin d'Hérétique. Lery explique ſon changement. Il eſt accuſé de cruauté, *ibid.* Les Proteſtans ſe laſſent de lui, 194. Il les chaſſe du Fort, *ibid.* Il les renvoye en France, 196. Trahiſon qu'on lui attribue, *ibid.* Inutilité du Procès fait par Villegagnon, 205. Eclairciſſem. ſur Villegagnon, *ibid.*
Villegas, Eſpagnol, XIII. 162. Villegas eſt battu, 165. Villegas, cité, 211. XIV. 397.
Villembourg, Général Hollandois, III. 351.
Villeperdry, brave François, & ſa mort XIV. 617.
Villepoulet, commande un Vaiſſeau François, XI. 577.
Villervel (Jean), & ſes Vaſſaux, XIII. 180.
Villes ſans noms: Les Negres habitans de certaines Villes font leur vin de palmiers, I. 234. Ville plus étendue que les précédentes, 235. Autres Villes en grand nombre, 240. Ville de tentes, II. 73. Grande Ville ſans nom près le Détroit de Xemina Seki, 139. Une Ville dont le nom ſignifie Arbre, ou Pavillon du Roi, 550. Ville des Negres III. 609. Hauteur ſinguliere des maiſons. Trois Villages, *ibid.* Villages & Villes de la Côte d'Ivoire, 625 *& ſuiv.* Leurs diſtances, 626. Multitude de Villages bien peuplés, IV. 25. Villes intérieures du Pays d'Akra

dont trois maritimes, 75. Villes & Villages de la Côte d'or. Leur forme, 103. Les intérieures plus belles que les maritimes, 104. Village ſans nom, & comment les Habitans ſe nomment, 159. Villes connues des Européens au Pays d'Ardra, 387. Quatre Villes de Commerce au Pays de Benin, 405. Ville où le Roi du Cap Lopez Conſalvo fait ſa réſidence, 464. Ville célebre par la ſépulture d'un Grand Sultan, V. 256. Villes & Villages, 288. Autres Villes, Bourgs & Villages ſans noms, 289. Divers Villages, 334 & 335. 343, 346, 350. 351. Belle Ville ſans nom, 397. Diverſes Villes & Villages, 399. 401. Villages agréables, 428. Pays remplis de Villages, 430. Village fort vaſte & Pays très peuplé, 431. Douze Villages dans l'eſpace d'un mille, *ibid.* Suite continuelle de Villages & de Hameaux, 433. Villes qui rempliſſent un Pays fort montagneux, 439. Canton rempli de grands Villages, 440. Bourg d'un grand commerce, 442. Villes, Bourgs & Villages remplis d'hôtelleries, 447. Village ſans nom où il y a Douane, 449. Villages compoſés de grottes & de cavernes, *ibid.* Multitude de beaux Villages, 450. Deux Villages & un Temple, 451. Quantité de Villages, 455. Grands Bourgs, 457. Multitude de Villages, 458. Ville ſur les Barques de la Riviere de Nan-chang-fu, 478. Ville flottante à Nan-King, 481. Eſprits tutélaires des Villes 487. Quantité de Villes & Villages, 506. Ville habitée par les Concubines de l'Empereur de la Chine, *ibid.* Grand nombre de Villes & Villages, 507. Grandes Villes, 530. Remarques générales ſur la forme des Villes Chinoiſes, VI. 8. Prodigieuſe quantité de Villes, Bourgs & Villages dans une Province, 10. Poſition des Villes d'une Province de la Chine, 36 & 37. Diſtrict rempli de grands Villages, 39. Infinité de Bourgs & de Villages, 66. Doubles Villes & leur grandeur, 73. Villes remarquables dans un diſtrict, 82. Diſtrict rempli de Bourgs bien peuplés, 93 & 94. Ville flottante, 96. Villes conſidérables au long du mur de la Chine, 118. Murailles & portes des Villes Chinoiſes, 163. Nombre des Villes, *ibid.* Tours des Villes, 164. Plan ou vue d'un Village flottant, 211. Villes doubles avec un Tribunal dans chaque partie, 428. Ruines de pluſieurs anciennes Villes, 559. De qui ces anciennes Villes ſont l'ouvrage, 560. Pourquoi des Villes détruites dans des Pays déſerts, 572. Origine & deſtruction de pluſieurs Villes Mongoles, 590. Ville [illegible]ntes, 595. Petite Ville ſans nom aſſez [illegible] fortifiée, VII. 93. Province remplie de Villes, 320. Place nommée Ville de Beauté, 381. Pluſieurs Villes du Royaume de Kashgar. 417. Multitude de Villages, 469. Reſtes d'une ancienne Ville, 622. Pluſieurs Bourgs, VIII. 13. Reſte d'une Ville ruinée, 34. Trois Villes peu éloignées entr'elles, 111. Formes des Villes des Maldives, 246. Veſtiges d'anciennes Villes, 519. Villes de Madagaſcar, 600. Ville voiſines de S. Thomé, 649. Bourg entier qui embraſſe le Mahométiſme, IX. 90. Villages & leur forme, 140. Pourquoi les Villages au milieu des bois, 190. Grand nombre de Bourgs & de Villages, 376. Tous les Habitans d'une Ville Tartare ſont créés Prêtres, 424. Village peuplé des Enfans d'un même pere, X. 495. Gouvernem. des Bourgs & Villages au Japon, 575. Maiſons des Bourgs & Villages Japonois, 596. Découverte d'une Ville & de pluſieurs Bourgs au Détroit de Magellan, XI. 11. Villes & maiſons ſingulieres, 412. Comment elles ſe trouvent fortifiées, *ibid.* Induſtrie des Habitans, 413. Leur Langue. Leurs alimens, *ibid.* Villes affectionnées à Philippes V, Roi d'Eſpagne, 570. Ville bâtie ſous le nom d'Iſabelle, XII. 43. Village ſitué comme Veniſe, 89. Fondation de pluſieurs Villes, 130. Fondation d'une nouvelle Ville, 188. Villes bâties par les Eſpagnols, 210. Quantité de Bourgs & Villages fort peuplés, 310. Nombre des Villes du Lac de México, 429. Villes dont celle de Piſco eſt l'Echelle, XIII. 457. Décadence de pluſieurs Villes, XIV. 26. Villes Eſpagnoles, 395 & *ſuiv.* Bourgade Françoiſe en Canada, 730. Avantages de ce Poſte, *ibid.* Forme des Bourgades des Sauvages de l'Amérique Septentrionale, XV. 43.

Villiers (M. de), commandé pour prendre & détruire un Fort, XIV. 759.

Villouna, titre de grand Prêtre, XIII. 352.

Vilots, Peuples Tartares, VII. 51.

Vin. *Voy.* Vignes.

Viña à la Mar (Vallée de), XIII. 430.

Vinaigrier, arbriſſeau, XV. 236.

Vincent (Comte de S.), Amiral d'une Flotte Portugaiſe, IV. 530.

Vincent (Dom Alphonſe), Portugais, commande une petite Flotte pour interrompre le commerce des Hollandois, I. 369.

Vincent-Alva, *voy.* Alva (Vincent).

Vincent (Jean de S.), Officier Eſpagnol, XIV. 435.

Vincent (Martin), Voyageur Portugais, avec Giles Vaſquez prennent une Ville dans l'Ile de Nar I. 7.

Vincent (Peter), *voy.* Alva (Vincent).

Vincent (Sieur), François, cherche les métaux de Siam par ordre du Roi, IX. 203. C'eſt un Médecin Provençal, 282. Ses recherches ſur les Mines de Siam, 307.

Vincent (Saint) : Pour ce qui a raport à ce nom, *voy.* Vincent (Saint), une des Iles, &c.

Vincent (Saint), une des Iles du Cap Verd, I. 12. Rade de ce nom, 225. Riviere de Saint Vincent, 231. Habitans des bords de cette Riviere & leurs uſages, *ibid.* Marée de la Riviere de S. Vincent, 232. Choſes ſurprenantes dans le Pays que cette Riviere arroſe, *ibid.* Cap de

S. Vincent près duquel le Prince Henri de Portugal bâtit un Fort & une Ville, II. 279. Ile de S. Vincent, 412. Baie de S. Vincent. Plan de la vûe de Porto Grande dans l'Ile de S. Vincent, *ibid.* Pêche de l'Ile, 413. Poiſſon de cette Ile, *ibid.* Rareté d'eau douce. 414. L'Ile eſt déſerte. Habitans paſſagers qui y trouve. production de l'Ile, *ibid.* Plan de la Baie de S. Vincent, & vûe de l'Ile, 415. Entrée de la Rade de l'Ile Saint Vincent, XI. 95. Obſervations ſur cette Ile, *ibid.* Cap de S. Vincent, XII. 73. Capitainie de S. Vincent, premiere Province du Breſil, XIV. 102. Bourgade nommée S. Vincent 183. Capitainie de S. Vincent, 223. Ville de S. Vincent, 224. Ile de S. Vincent, XV. 537. & *ſuiv.* Situation de cette derniere Ile, 677.

Vincentio-Juſtiniani, abandonne le plan de ſes prédéceſſeurs, XIII. 375.

Vin-chin-fu, Tribunal, VI. 414.

Vine (Jean), Hollandois, abandonne Arguim, II. 434.

Vingeon, oiſeau, XV. 672.

Vingurla, Baie ou Rade, X. 86.

Vinoquo (Rio), & Palais ſur ſes bords, XIII. 442.

Vintain. *Voy.* Bintam.

Vintana, Ville : Ce qu'un Voyageur y voit, VIII. 278.

Vintimiglia (Antoine), Miſſionnaire Théatin, XI. 481. Eclairciſſement de ce Pere Religieux ſur l'Ile de Borneo, *ibid.* Idée qu'il donne de Borneo, 483. Mort de ce Pere, 486.

Vintin, terme de compte, VIII. 158.

Violaca-laca, arbre & ſon fruit, VIII. 617.

Viperes : Celles du Royaume de Congo, V. 90.

Viracao, nom que les Portugais donnent au vent de commerce, IV. 568.

Viracocha, XIII. 64. C'eſt le Dieu des Péruviens, 65. Ils donnent ce nom aux Eſpagnols, 86. Apparition de Viracocha, 515. Un Inca de ce nom, 516.

Viras; Tribu de ce Peuple, VII. 47. Ses diviſions en pluſieurs branches, 48.

Vira-verda, herbe médicinale, XIV. 175.

Virginie, Pays ou plutôt Continent, XI. 335. Etabliſſement des Anglois dans la Virginie, XIV. 459. Auteur Anonyme Virginien, *ibid.* Origine du nom Virginie, 460. Salines & Mine, 474. Raiſon pour laquelle il n'y a pas proprement de Ville en Virginie, 477. Guerre civile en Virginie, 480. Commerce de Tabac de la Colonie Angloiſe de Virginie, 482. Deſcription de la Virginie, 484. Son étendue. Qualités de la Côte, *ibid.* Diviſion de la Virginie en vingt-cinq Comtés, 485. Suite des Comtés, 488. Obſervations générales ſur la Virginie, 491. Etat actuel de la Virginie, 495. Forme du Gouvernement, *ibid.* Droits actuels du Gouverneur, 596. Ses appointemens. Conſeil, & ſes Prérogatives, *ibid.* Forme des Aſſemblées générales, 497. Autres Officiers publics. Auditeur des Comptes. Sécretaire d'Etat, *ibid.* Ordre des Regiſtres, 498. Revenus fixes ou Fonds publics, 499. Capitation en Tabac, *ibid.* Cours de Juſtice, 500. Religion & affaires Eccléſiaſtiques, 501. Milice de la Virginie, 502. Ordre établi pour ſes Domeſtiques. 503. Loix en leur faveur, *ibid.* Population, 504. Température de l'air, 505. Maladies, 506. Terroir de la Virginie, 507. Plantes particulieres au Pays, 509. Obſervations ſur les vignes, 510. Bois, plantes & racines de teinture, 512. Herbes & racines ſalutaires, 513. Fleur monſtrueuſe, *ibid.* Figure, des Indiens de la Virginie, 514. Habits des hommes & des Femmes. Planche de figures de leurs différens atours, *ibid.* Gouvernement, 515. Forme des Maiſons & Bourgades. Religion des Indiens de la Virginie, *ibid.* Sacrifice, & ſort des victimes, 520. Cérémonies des Virginiens, *ibid.* Offrandes religieuſes, années, jours, regîtres, &c. 521. Sépulture des Rois, 522. Monnoie, *ibid.* Etat & noms des Bourgades Indiennes de la Virginie, 523.

Viſapour, Province, VIII. 630. Le bagage de la Reine de Viſapour pris par un Corſaire, IX. 4. Etat de ce Royaume, 500. 589. Route par terre de Goa à Viſapour, Capitale, qui donne auſſi ſon nom au Royaume de Décan, X. 83. Deſcription de Viſapour, 84 Palais du Roi. Noms des Fauxbourgs, *ibid.* Monnoie de Viſapour, 321.

Viſbay, Ville, I. p. *vij. de l'introd.*

Viſcher, Commis Hollandois, envoyé en ôtage aux Inſulaires, VIII. 398. Il eſt maſſacré, 399. Ile de ce nom, XI. 213.

Viſdelou, Pere Jéſuite, cité, V. 420, 421. Traduction qu'il fait d'un Catalogue Chinois ſur les plantes médicinales, VI. 287. Cité, 365. Son Voyage à Siam avec cinq autres Jéſuites de ſa Compagnie, IX. 225. Cité, 192. XI. 495.

Viſeu, Evêché, I. 17. L'Evêque de Viſeu met ſur la tête de Cabral un chapeau beni par le Pape, 53.

Vishers-Dorp, nom que les Hollandois donnent à la Ville de Ruſiſco, & pourquoi ce nom, II. 465.

Vishuns, Tribu de ce Peuple, VII. 53.

Viſiapour, Royaume, VIII. 464.

Viſion miraculeuſe, V. 50.

Viſirs : Hiſtoire du Fils d'un Viſir, X. 230. Tribut exigé par les Viſirs ſur le Caffé, 306.

Viſo, Ville, & ſa ſituation, I. 238. Cette Ville porte auſſi le nom de Dom Jean, 239.

Viſſe (Limaçon), poiſſon à coquille, & pourquoi ainſi nommé, V. 207.

Viſt (Corneliſſon Jean), Hollandois, ſigne l'ordre ſignifié par ſa Nation aux Anglois, I. 486. *& ſuiv.*

Viſtnum, & Permiſer, noms qu'une Secte donne

au Créateur de l'Univers, X. 265.
Viktor (Jean), Gouverneur, IV. 21.
Viſtule, Riviere, X. 126.
Vitré (M. le Connétable de), Vice-Amiral, VIII. 272. Un Voyageur nommé Vitré, 551.
Vitré, Ville, VIII. 198.
Vitres, Chinoiſes, VI. 210.
Vittoria, Ville, XIV. 414.
Vitzilipuztli, Idole, & ce qu'elle promet à un Prince, XII. 525. Titres de cette Idole, 540. Planche de la figure de cette Idole, 546.
Vitzipolutzli, Prince, élu Roi du México, XII. 526.
Vives (Jean Suares), Portugais: Victoire qu'il remporte ſur les Hollandois, V. 393.
Vlie, Ile, XI. 330. Canal ou Riviere de ce nom, XV. 111.
Vo, étang, & vertu de ſon eau, V. 263.
Voachits, eſpece de vigne, VIII. 611.
Voadourou, ou Voafontſi, fruit, VIII. 610.
Voafontſi, ou Voadourou, fruit, VIII. 610.
Voahé, arbriſſeau, VIII. 615.
Voalelats, eſpece de meures blanches, VIII. 609.
Voamene, ou Condoure, eſpece de petits pois rouges, VIII. 612.
Voamitſa, ou Houmime, racine, VIII. 608.
Voanane, fruit, VIII. 613.
Voanato, fruit, VIII. 609.
Voandſorou, petit pois, VIII. 608.
Voandzou, eſpece de feves, VIII. 608.
Voanghenbe, petite feve, VIII. 608.
Voangiſſaie, orange, VIII. 610
Voanounoue, fruit d'une eſpece de figuier ſingulier, VIII. 609.
Voaravendſara, fruit, VIII. 613.
Voarodoul, fruit, VIII. 614.
Voarots, fruit, VIII. 609.
Voaſoutre, fruit, VIII. 610.
Voathiouts, fruit, VIII. 609.
Voatolalac, arbriſſeau, VIII. 615.
Voavalouts, ou Durion, fruit, VIII. 609.
Voaverome, fruit, VIII, 609.
Voazatre, fruit, VIII. 611.
Vocabulaire. *Voy.* Tables, &c.
Vochan, Capitale, VII. 333.
Vogeda, Ile, V. 388.
Vogel, Auteur, cité, V. 153. 159.
Vogelaar, Hollandois, VIII. 161.
Voitures: Chaiſes de voyage à la Chine, VI. 213. Voitures à roues, 214. Voitures du Tibet, VII. 117. Voitures pompeuſes, 406. Chaiſes à porteurs ou Palanquins de Siam, IX. 274. Voitures d'eau, 275. Palanquins proprement dits, 276. Voitures les plus communes des Mogols, X. 256. Comment elles ſont portées. Vûe de Coches tirés par des bœufs, *ibid.* Voitures nommées Cangos, 495. Voitures des Indes Orientales, XI. 686 *& ſuiv.*
Vojids, Peuples, VII. 104.
Yokan, Province, VII. 318.
Volaille d'Afrique, III. 303 *& ſuiv.* Volaille de table de la Côte d'or, IV 243. Volaille domeſtique de Juida, 355. Celle du Cap de Bonne-Eſpérance, V. 203. Volaille de la Chine, VI. 487 & 488. Volaille des Moluques, VIII. 377. Celle de Madagaſcar, 606. Volailles de l'Ile Eſpagnole, XII. 227.
Volcano-Vejo, Montagne ardente, XII. 504.
Volcans: Celui de l'Ile de Banda, I. 410. Volcan formé par un tremblement de terre dans l'Ile de Palma, II. 243. Terrible Volcan dans l'Ile de Ferro, 246. Celui du Pic de Ténérife, 251. Effets des Volcans, 257. Horribles effets du Volcan de l'Ile Saint Philippe ou de Fuego, 392. Vûe en taille douce de l'Ile & du Volcan. Origine de ce Volcan, *ibid. & ſuiv.* Volcan ou Montagne enflammée, VIII. 11[illegible] Celui de Panarucan, 135. Deſcription du Volcan de Ternate, 360. Témoignage des Relations Hollandoiſes ſur ce Volcan, 361. Autre témoignage d'un Voyageur plus moderne, *ibid.* Volcan de Banda, 456. Volcans des Philippines, X. 378 *& ſuiv.* Soufre des Volcans, 399. Effets des Volcans aux Philippines, 409. Ile du Volcan, 451. Volcan du Japon, 652. Volcan prodigieux, XI. 239. Sa deſcription, *ibid.* Montagne ardente, nommée autrement Volcano-vejo ou vieux Volcan, 345. Volcan de Guatimala, 377. Celui de Colima, 383. Volcan nommé Griga, 516. Celui d'Orizava, 537. Les feux d'un Volcan brûlent l'Ile de Bourbon, 607. Volcan qui ſe forme près de Tlaſcala, XII. 313. Opinions des Indiens ſur ce Phénomene, *ibid.* Deux Volcans, un d'eau & l'autre de feu, 494. Volcan pris pour une bouche de l'Enfer, 498. Volcan dont on attend des éruptions, 503. Volcan de la Nouvelle Eſpagne, 658. Spacieux Volcan, XIII. 104. Volcan de Quito, 389. Celui d'Arequipa, 439. Celui de Pichincha, 473. Voyage de deux Académiciens à ce dernier Volcan, 483. Eruption du Volcan de Coto-Paxi, 488. Circonſtances hiſtoriques à ce ſujet 489. Meſure de la flamme de ce Volcan, *ibid.* Ses étranges effets, 490. Autre Volcan terrible, 602. Volcan de Sangay, XIV. 31. Volcan qui vomit des flammes & de la fumée, 412. Autre Volcan qui vomit des nuées de pierres, 414. Volcan de la Montagne de la Soufriere, XV. 520.
Voleurs. *Voy.* Vols.
Volga, Riviere, VII. 26. Nommée auſſi Etil, 269. Elle eſt encore appellée Edel, 402.
Vologda, Place, VII. 403.
Volquers (Myn heer William), Commandant Hollandois, VI. 534.
Vols: Les Anglois volés à Bantam, I. 445. Les Voleurs arrêtés ſont punis, *ibid.* Vols des Matelots, Anglois, II. 191 *& ſuiv.* Vols à Firando, 201. Vol adroit de quelques Chinois, 207. Forêt rempli de Voleurs, 477. Vol nommé Poniarring,

Poniartine III. 245. Larcins des Negres, 380. Le Fétiche fait la vengeance des Negres & à découvrir les vols, IV. [illegible] Vol d'homme & de beſtiaux, 94. Inclination du Peuple de Juida au vol, 288. Exemples des larcins de Juida, 287. Punition du vol à Benin, 421. Les Habitans de Congo ſont voleurs, & uſage qu'ils font de leurs vols, 632. Voleurs nobles & empoiſonneurs, *ibid.* Méthodes pour découvrir le vol & le ſortilége, V. 10. Deux voleurs arrêtés : Paſtille ſomnifere, 433. Hardieſſe des Voleurs Chinois, 457. Gardes d'un Canal contre les Voleurs, 472. Les Voleurs Chinois ne connoiſſent point la violence, VI. 122. Les Voleurs infeſtent les Montagnes de la Chine, 213. Comment les Voleurs traités à la Chine, 433. Punitions pour les vols d'adreſſe 438. Punition pour le vol parmi les Tartares, VI 349. Peine de vol, IX. 258. Précautions contre les Voleurs, X. 99. Maniere de découvrir & de punir le vol, 420. Etrange punition d'un Voleur, XI. 401. Les Voleurs reſpectent les Enfans des Naires, 443. Exemple ſingulier de haine pour le vol, XIII. 10.

Volta, Médecin de l'Empereur de la Chine : Son embarras à un diſcours de ce Prince, V. 556.

Volta, [illegible]ere, III. 379. 457. Embouchure de cette [illegible]e Riviere, & d'où elle tire ſon nom, 498. *Rio da Volta*, & d'où lui vient ce nom, IV. 85. Sa deſcription, *ibid* & 86. Ile à l'embouchure de cette Riviere, 86. Conſeil pour la navigation au long de la Côte de Volta, *ibid.*

Voltas (das), Cap, V. 121.

Volubilis, Plante, XII. 616.

Volumez, Peuples, *voy.* Zapez.

Volverene, ou Quick-Hatch, Quadrupede, XIV. 664.

Vonal (Hamer), *voy.* Hamer-Vonal.

Vonſanchin, Général Tartare, VII. 360. Sa punition, 361.

Vontaca, fruit, VIII. 609. Il eſt auſſi nommé *Cydonium Bengalenſe*, *ibid.*

Vontaquier, arbre, VIII. 605.

Vontontane, motte de terre, VIII. 605.

Vontſira, petit animal, VIII. 604.

Voretheр, *voy.* Oc-ya.

Voroudoul, Oiſeau, VIII. 606.

Voroupatra, eſpece d'Autruche, VIII. 606.

Vos) Mathieu de), commande une Frégate de l'Electeur de Brandebourg, IV. 20.

Voſacy-i, ſorte de Perroquet, III. 587.

Voſo, Eſpagnol, XIII. 209.

Voſſius, Ecrivain, IV. 591.

Votian-Chian-xien, Place, XI. 500.

Vouba (Biram), *voy.* Biram Roi du Cap Verd.

Voulem, Place, IX. 425.

Voulibohits, ou Fionouts, herbe, & ſes propriétés, VIII. 612.

Vouli-vaſa, arbriſſeau, VIII. 616.

Voulou, Plante, *voy.* Bambus, Bois.

Vourou-amba, Oiſeau nocturne : Son cri eſt cu-

Tome XVI.

[illegible] VIII. 606.

Vo[illegible]oms des Ruſſiens, VII. 67.

Vou-[illegible]ng-fou, *voy.* Vu-chang-fu.

Vou-[illegible], ou Vou-tin-ho, Riviere, VIII. 11.

Vourron (M. de), commande une Flutte du Roi, XIV. 690.

Vovalardé (Farma), *voy.* Farma Vovalardé.

Voyages (Hiſtoire générales des) : Plan de cet Ouvrage, I. p. *xiv. de l'introd.* Avantage des Voyages & des nouvelles découvertes pour le Commerce, &c. *ibid.* 1 & 2. Voyages & découvertes des Portugais au long des Côtes d'Afrique juſqu'au Cap Verd, 3 *& ſuiv.* Continuation de leurs Voyages & découvertes de[illegible] Cap Verd juſqu'au Cap de Bonne Eſpé[illegible], 10 *& ſuiv.* Voyage entrepris par terre [illegible] la découverte des Indes Orientales, dont [illegible]ux habiles Portugais chargés de cette commiſſion difficile, 17, *& ſuiv.* Premiers Voyages des Anglois en Guinée & aux Indes Orientales, 214 *& ſuiv.* Divers Voyages des Anglois en Guinée, 260 *& ſuiv.* Premiers Voyages des Anglois, aux Indes Orientales, 328 *& ſuiv.* Second Voyage des Anglois vers les Indes & qui ſe termine aux Côtes d'Afrique, 344 *& ſuiv.* Trois Voyages des Anglois au Pic de Ténérife, II. 249. Voyage en Lybie, particulierement au Royaume du Sénégal ſur le Fleuve Niger, 451. Différence entre les Relations du premier Volume de cette Hiſtoire & celles des Volumes ſuivans, III. 333. Voyage de cinq Jéſuites François, de Ning-po à Péking, V. 418 *& ſuiv.* Voyages des Mandarins Chinois, VI. 159. Voyages nocturnes aux flambeaux, 213. Voyages de l'Empereur de la Chine pour l'obſervation de la Juſtice, 401. Ordre des Voyages des Mandarins, 407. Voyages des Mandarins par eau, 408. Voyage de quelques Hollandois dans la Corée avec une Relation du Pays & de leur naufrage dans l'Ile de Quelpaert, 517 *& ſuiv.* Premiers Voyages des Miſſionnaires en Tartarie, VII. 247 *& ſuiv.* Pluſieurs Voyages au travers du Tibet pour aller à la Chine & en revenir, 423 *& ſuiv.* Voyages dans la Tartarie Occidentale par l'ordre de l'Empereur de la Chine ou à ſa ſuite, 444 *& ſuiv.* Premier Voyage des Hollandois aux Indes Orientales, VIII. 75 *& ſuiv.* Second Voyage des Hollandois aux Indes Orientales, 121 *& ſuiv.* Voyage de deux Vaiſſeaux Hollandois au Royaume d'Achin, 178 *& ſuiv.* Trois Voyages des Hollandois aux Indes Orientales, 185 *& ſuiv.* Voyage de deux Vaiſſeaux Hollandois au Japon, 403 *& ſuiv.* Voyages des Francois aux Indes Orientales, 551. *& ſuiv.* Voyages aux Mines de Diamans de Golconde, de Viſapour & de Bengale, IX. 515 *& ſuiv.* Premier Voyage des François dans l'Arabie heureuſe par l'Océan Oriental, X. 282 *& ſuiv.* Voyages aux Indes Orientales par le Sud-Oueſt, 332 *& ſuiv.* Voyages aux Terres

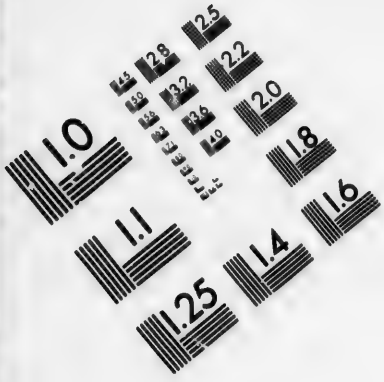

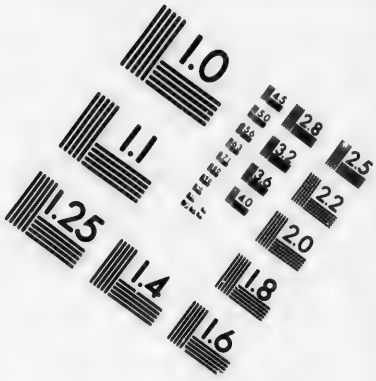

IMAGE EVALUATION TEST TARGET (MT-3)

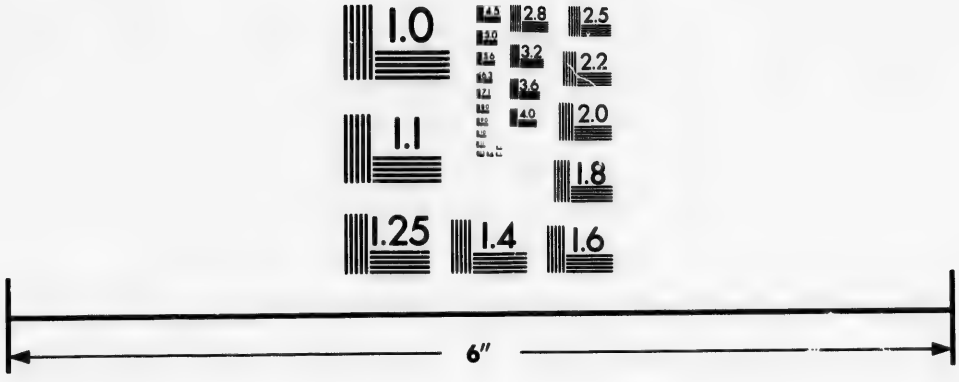

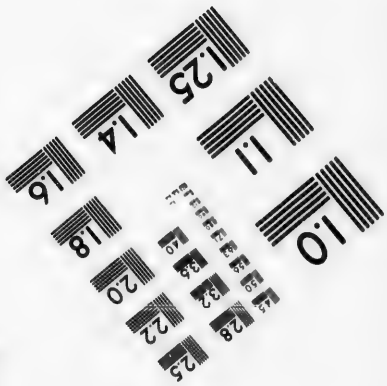

Photographic Sciences Corporation

23 WEST MAIN STREET
WEBSTER, N.Y. 14580
(716) 872-4503

Auſtrales ou Antarctiques, XI. 199 & *ſuiv.* Voyage de deux Vaiſſeaux François aux Terres Auſtrales, 256 & *ſui.* Explication d'un nouvel ordre pour la ſuite de cet Ouvrage, XII. *iv.* Recueil des premieres Relations & ſources Hiſtoriques, *v.* Voyages & découvertes au Sud de l'Amérique, XIII. 38 & *ſui.* Divers Voyages au Pérou, 431 & *ſui.* Voyage des Mathématiciens Eſpagnols de Guayaquil à Quito, 461 & *ſui.* Voyage de deux Fregates Eſpagnoles du Pérou au Chili par les Iles de Juan Fernandez, 495 & *ſui.* Pluſieurs Voyages tentés en différens tems, XIV. 2 & *ſui.* Voyages ſur la Riviere de la Plata, 55 & *ſui.* Voyages au Breſil, 188 & *ſui.* Voyages & Etabliſſement des Portugais au Breſil, 181 & *ſui.* Voyages des Hollandois au Breſil, 206 & *ſui.* Voyages ſur l'Orinoque & ſur les Côtes de l'Amérique Méridionale, 335 & *ſui.* Voyages des François dans l'Amérique Septentrionale, 415 & *ſui.* Voyages des Anglois dans l'Amérique Septentrionale, 459 & 460. Suite des Voyages des François dans l'Amérique Septentrionale, 589. Témoignage des Relations Angloiſes ſur la Baie d'Hudſon, 638. Relation Angloiſe ſur des faits, 645. Voyages au Nord-Oueſt & Nord-Eſt pour la découverte d'un paſſage aux Indes Orientales, XV. 92 & *ſui.* Voyages des Hollandois au Nord-Eſt, 102 & *ſui.* Troiſieme Voyage des Hollandois au Nord-Eſt, 111 & *ſui.* Fameuſe Relation de la miſere des Hollandois dans la Nouvelle Zemble, 116. Nouveaux Voyages au Nord-Oueſt, 140. Voyages des Danois ſous la conduite de Jean Munk, 152. Voyage des Eſpagnols conduits par Martin d'Aguilar, 154. Voyages des Ruſſes, 168 & *ſui.* Nouveaux Voyages des Anglois, 173. Projet d'un nouv. Voyage des Anglois, 181. Obſervations ſur toutes les expériences précédentes, 207. Deux Relations d'un Voyage, 330. Voyages aux Antilles, 374 & *ſui.* Voyages & Etabliſſemens aux Iles de l'Amérique Septentrionale dans la Mer du Nord, 443. Voyages & Etabliſſemens aux Antilles, *ibid.* & *ſui.* Voyages & Etabliſſement dans l'Ile de S Chriſtophe, 449 & *ſui.* Voyages à la Martinique, 489 & *ſui.* Voyages à la Guadeloupe, 507 & *ſui.* Voyages des Anglois à la Jamaique, 573 & *ſui.* Voyages des Anglois à la Barbade, 595 & *ſui.* Voyages des Anglois dans l'Ile d'Antigo, 618 & *ſui.* Voyages des mêmes dans l'Ile de Nevis, 623. Voyages aux Iles Bermudes, 626 & *ſui.* Voyages aux Iles Lucaies, 635 & *ſui.* Voyages dans l'Ile de Terre-Neuve, 643 & *ſuiv.*

Voyage des PP. d'Acuña & d'Artieda ſur la Riviere des Amazones, XIV. 7. Voyage & avantures de William Adams, Pilote Hollandois, aux Iles du Japon, II. 213 & *ſuiv.* De Martin d'Aguilar, conduiſant les Eſpagnols, XV. 154 & *ſuiv.* D'Albergaria, *voy.* Lopez Soarez. D'Alonſo ou Alphonſe d'Albuquerque, I. 78. & *ſuiv.* Autre Voyage du même avec Triſtan de Cunna, 93. & *ſui.* De François d'Albuquerque & ſon naufrage, I. 79 & *ſui.* De Diego d'Alonzo, *voy.* Antoine Gonzalez. D'Améric Veſpuce, *voy.* Alfonſe d'Ojeda. De Michaël Angelo de Gatina & de Denis Carli de Piacenza au Royaume de Congo, IV. 490. & *ſui.* De Pedro d'Annaya, I. 9. & ſuiv. De Philippe Amidor & d'Arthur Barlow, XIV. 459 & 460. De George Anſon autour du Monde par le Sud-Oueſt, XI. 115 & ſuiv. D'Artieda, *voy.* Acuña. D'Améric Veſpuce, *voy.* Alfonſe d'Ojeda. D'Aſcelin & de ſes Compagnons vers la Tartarie, VII. 260 & ſuiv. D'Artur Barlow, *voy.* Philippe Amidor & Arthur Barlow. De Jean ou John Atkins en Guinée, au Breſil & aux Indes Orientales, III. 445 & ſuiv. De Diego de Azambuza, I. 14 & ſuiv. De Guillaume Baffin & de Robert Byleth, XV. 146. & ſuiv. De Baker Anglois, I. 265 & ſuiv. De la Barbinais le Gentil autour du Monde, XI. 562 & ſuiv. De Jacques Barbot & de Jean Grazilher au nouveau Kalabar, à Bandi & à Dono, IV. 426 & ſuiv. Celui de Jacques Barbot le jeune & de Jean Caſeneuve à la Riviere de Congo & de Kapinda, 571 & ſuiv. De Guillaume Barenſz, XV. 103 & ſuivant. D'Arthur Barlow & de Philippe Amidor, XIV. 459 & 460. Autre Voyage de Barlow, XV. 174. De Rodrigue de Baſtidas, *voy.* Alfonſe d'Ojeda. Voyages & Avantures d'André Battel au Royaume d'Angola, IV. 476 & ſuivant. D'Auguſtin Beaulieu aux Indes Orientales, IX. 317 & ſuiv. De Beerings conduiſant les Ruſſes, XV. 168 & ſuiv. De Villault Sieur de Bellefond aux Côtes de Guinée, III. 333 & ſuiv. De Bernier au Royaume de Kachemire, X. 92 & ſuiv. De Bird & Newton, deux Marchands de Londres, à Benin, I. 292. & ſuiv. De Guillaume Iſbrantſz Bontekoé Hollandois, aux Indes Orientales, VIII. 417 & ſuiv. De Jacques Botello, I. 134. De Joachim Bouvet Pere Jéſuite, de Péking à Canton, lorſqu'il eſt envoyé en Europe par Kang-hi Empereur de la Chine, V. 460 & ſuivant. Du Sieur André Brue au long des Côtes Occidentales d'Afrique, II. 460 & ſuiv. Autre Voyage du même au Sénégal, 501. & ſuiv. Autre Voyage au même Pays juſqu'au Royaume de Galam, 518 & ſuiv. Autre d'Albreda à Kachao, 545 & ſuiv. Autre aux Iles de Biſſao & des Biſſagos, 557 & ſuiv. Autre dans l'Ile de Bulam, 560 & ſuiv. Autre à Kazégut, 574 & ſuiv. Autre à Geves avec une deſcription Hiſtorique & Géographique des Pays & Iles juſqu'à Sierra Leona, 582 & ſuiv. Autre ſur le Sénégal, 606 & ſuiv. Du Chevalier Jean Burrough pour ouvrir les Indes Orientales aux Anglois, I. 351 & ſuiv. De Thomas Button, XV. 144. De Robert Byleth. *voy.* Baffin, &c. Des Cabots, XV.

92 & suiv. D'Alvarez Cabral aux Indes Orientales, I. 53 & suiv. Ce même Voyage rappellé, XII. 97. D'Aluise da Cada Mosto au long des Côtes d'Afrique jusqu'à Rio Grande, II. 285 & suiv. Autre Voyage du même & découverte des Iles du Cap Verd, 312 & suiv. De Jean Sébastien del Cano autour du Monde, I. 126 & suiv. Du Docteur Jean François Gemelli Careri à la Chine, V. 469 & suiv. Voyage du même autour du Monde & avis qu'il donne en conséquence, XI. 461 & suiv. Du Capitaine David Carlet en Guinée, I. 272 & suiv. De Denis Carli de Piacenza & de Michaël Angelo de Gattina au Royaume de Gongo, IV. 490 & suiv. De Jean de Plano Carpini en Tartarie, VII. 250 & suiv. De Carré aux Indes Orientales & en quelle qualité, IX. 2 & suiv. De Jacques Cartier en Amérique, XIII. 27 & suiv. De Jean Caseneuve. *Voyez* Jacques Barbot. De Samuel Castleton à Priaman, II. 114 & suiv. De Dom Ferdinand de Castro, I. 9 & suiv. De Dom Jean de Castro, Auteur du Journal du Voyage de Dom Etienne de Gama, I. 166 & suiv. De Vacca de Castro au Pérou, XIII. 118 & suiv. De Robert Cavelier de la Salle, XIV. 609 & suiv. De Samuel de Champlain, XIV. 591. Son second Voyage, 595 & suiv. Troisieme Voyage, 599. Autres Voyages, 601 & suiv. Du Pere de Charlevoix sur les Côtes de la Floride Espagnole, XIV. 569 & suiv. Autres Voyages du même, 690 & suiv. Son Voyage à la Louisiane par le Fleuve Mississipi, 729 & suiv. Du Chevalier de Chaumont à Siam en qualité d'Ambassadeur de France, IX. 16 & suiv. De Chauvin, XIV 591 & suiv. De Christophe Colomb, XIII. 1 & suiv. De Colthurst Anglois, de Bantam à Banda, I. 409 & suiv. De M. de la Condamine, XIII. 469 & suiv. Autre Voyage du même par la Riviere des Amazones, XIV. 24 & suiv. De François Corréal au Pérou, XIII. 431 & suiv. De Jean de la Cosa, *voy.* Alfonse d'Ojeda. De Gaspard de Corte-Réal, XII. 98 & 99. De Fernand Cortez, qui découvre & fait la conquête du Mexique, XII. 254 & suiv. Du Comte Georges de Cumberland aux Iles Açores, I. 296 & suiv. Autre Voyage du même, 357 & suiv. De Nunno de Cunna, I. 130. & suiv. De Dom Pedro Vaz de Cunna, I. 19. De Tristan de Cunna, *voy.* Alonso ou Alphonse d'Albuquerque. De Jean Davis, XV. 100. & suiv. De Davis, Pilote, aux Indes Orientales, avec une Flotte Hollandoise, commandée par le Capitaine Cornelius Houteman, I. 364 & suiv. De Guillaume Dampier autour du Monde, XI. 335 & suiv. Autre Voyage du même aux Terres Australes, 215 & suiv. De Deilon aux Etablissemens François de la Côte de Malabar, IX. 497 & suiv. Voyage & avantures de Saint Denis, XIV. 631 & suiv. D'Hyppolite Désideri Jésuite, au Tibet, VII. 433 & suiv. De Barthelemy Diaz, pour chercher les Etats du Prêtre-Jean, I. 16 & suiv. De Diego Alonzo, *Voy.* Antoine Gonzalez. De Diego Lopez, *voy.* Lopez. De Nicolas Dounton, Capitaine d'un des Vaisseaux de la Flotte de Sir Henri Middleton, II. 44 & suiv. De François Drake Chevalier Anglois, I. 290 & suiv. Autre Voyage du même aux Indes Orientales, XI. 4. Du sieur d'Elbée au Royaume d'Ardra, IV. 363 & suiv. Voyage de Ellis, XV. 187 & suiv. De Marc l'Escarbot, XIV. 594 & 595. De l'Estra aux Indes Orientales, IX. 14 & suiv. De Georges Fenner, Anglois, aux Iles du Cap Verd, I. 273 & suiv. De Pierre Will Floris, au Golfe de Bengale, IX. 56 & suiv. De Robert Flyke, Anglois, aux Iles Açores, I. 314 & suiv. Du Pere Jean de Fontaney, Jésuite, de Péking à Kyang-cheu, & de-là à Nan king, V. 446 & suiv. Autre Voyage du même, nommé aussi Fontenay, de Siam, à la Chine, IX. 186 & suiv. Fâcheux voyage rapporté dans les mêmes termes de l'Auteur, 189. De l'Amiral de Fonté, XV. 155 & suiv. Du Pere de Fontenay, voy. Jean de Fontaney. De Foster, Anglois, I. 287 & suiv. De Lucas Fox, XV. 148. De M. Frézier par le Détroit de le Maire, XI. 91 & suiv. Autre Voyage du même sur les Côtes du Pérou, XIII. 448 & suiv. De Martin Frobisher, XV. 94 & suiv. De Froger, ou Relation du Voyage de M. de Genes au Détroit de Magellan, XI. 49 & suiv. De Jean de Fuen, XV. 154. De Dom Etienne de Gama, de Goa à Suez, dont Jean de Castro écrit le Journal, I. 166 & suiv. De Vasco de Gama pour les Indes Orientales. I. 21 & suiv. Second Voyage du même, 70 & suiv. De Pierre de La Gasca au Pérou, XIII. 182 & suiv. Du Pere Antoine Gaubil, Missionnaire Jésuite, depuis Canton jusqu'à Péking, V. 527 & suiv. De Gemelli, &c. voy. Jean François Gemelli Carreri. De M. de Genes, voy. Voyage de Froger. Premier Voyage du P. Gerbillon, de Péking à la Ville de Sélingha frontiere de Russie, VII. 447 & suiv. Occasion d'un second Voyage, du même à Nipcheu ou Norchinskoy avec des Ambassadeurs Chinois, 473 & suiv. Autre Voyage à la suite de l'Empereur de la Chine, 541 & suiv. Autre en Tartarie, 574. Autre en Tartarie à la suite de l'Empereur, 580 & suiv. Autre dans la Tartarie, 606 & suiv. Un autre à la suite de l'Empereur, VIII. 1 & suiv. Huitieme & dernier Voyage du P. Gerbillon en Tartarie, 30 & suiv. De Gibbons, XV. 146. De Gillam, XV. 174. De Dom Antonio de Gliova Evêque Castillan, à Congo, V. 57. De Benoît Goez Jésuite Portug. de Lahor dans l'Empire du Mogol à la Chine, VII. 410 & suiv. D'Antoine Gomez Perez, voy. Antoine Gonzalez. De Jean Gonsalve, voy. Juan Gonzalez Zarco. De Juan Gonsalvo, voy. Juan Gonzalez Zarco. D'Antoine Gonzalez, I. 6 & suiv. Second Voyage du même accompagné de Diego Alonzo & de Go-

mez Perez, 7 & ſuiv. De Juan Gonzalez Zarco & de Triſtan Vaz Texeira, I. 4 & ſuiv. Deux autres Voyages du même, nommé auſſi Juan Gonſalvo Zarco ou Jean Gonſalve, à l'Ile de Madere, II. 279 & ſuiv. Du Capitaine Goſnold, XIV. 463. De Pierre de Goyer & Jacob de Keyſer Ambaſſadeurs de la Compagnie Hollandoiſe des Indes Orientales vers l'Empereur de la Chine, V. 229 & ſuiv. De Nicolas Graaf ſur le Gange, IX. 571 & ſuiv. De Sir Richard de Greenwill Anglois, aux Iles Açores ſur la Flotte de l'Amiral Mylord Thomas Howard, I. 309 & ſuiv. Autre Voyage du Chevalier Greenwill, XIV. 460. De Jean de Grijalva, qui fait premierement la découverte de la Nouvelle Eſpagne, XII. 245 & ſuiv. De Grueber à la Chine, VII. 425 & ſuiv. Des deux Guerres & d'Alfonſe Nino, XII. 93 & 94. De M. de la Haie ou Haye aux Indes Orientales, VIII. 626 & ſuiv. De Wolphart Harmanſen aux Indes Orientales, VIII. 189 & ſuiv. De Jacques Heemskerke, XV. 111 & ſuiv. Fameuſe Relation de la miſere des Hollandois dans la Nouvelle Zemble, 116. De François Hernandez de Cordoue, qui fait la découverte de l'Yucatan, XII. 241 & ſuiv. D'Antoine Hippon, Anglois, à la Côte de Coromandel, à Bantam & à Siam, II. 92 & ſuivantes. De Cornelius Houteman, Hollandois, pour les Indes Orientales, I. 364. & ſuiv. Autre Voyage du même, VIII. 75 & ſuiv. De Thomas Howard, Mylord & Amiral Anglois aux Iles Açores, I. 309 & ſuiv. De Hudſon, XV. 140. D'Iberville Gentilhomme Canadien, XIV. 624 & ſuiv. D'Everard Iſbrand Ides, Ambaſſadeur de Ruſſie à la Chine, V. 503 & ſuiv. D'Antoine Jenkinſon, de Ruſſie à Boghar ou Bokkara, VII. 391 & ſuiv. De Dom Georges Juan & de Dom Antoine d'Ulloa, XIII. 236 & ſuiv. Autre Voyage de ces deux Mathématiciens Eſpagnols, de Guayaquil à Quito, 461 & ſuiv. Du Capitaine James, voy. Jacques Lancaſter. De Job Ben Salomon Prince de Bunda, III. 109 & ſuiv. De Jérémie, XIV. 649. De Richard Jobſon, pour la découverte de la Riviere de Gambra & du Commerce de l'or de Tombuto, III. 26 & ſuiv. Du Docteur Engelbert Kæmpfer au Japon, X. 480 & ſuiv. De William Keeling, Anglois, à Bantam & à Banda, I. 461 & ſuiv. De Laurent Keymis dans la Guiane, XIV. 362 & ſuiv. De Jacob de Keyſer, voy. Pierre de Goyer. De Robert Knox, Anglois, aux Indes Orientales, VIII. 495 & ſuiv. De Pierre Kolben au Cap de Bonne-Eſpérance, V. 108 & ſuiv. De Pierre de La Gaſca au Pérou, XIII. 182 & ſuiv. De James, voy. Jacques Lancaſter. De Jacques Lancaſter, conduiſant le premier les Anglois aux Indes Orientales, I. 328 & ſuiv. Autre Voyage de James Lancaſter, aux Indes Orientales, 380 & ſuiva. Voyage du Capitaine James, XV. 150 & ſuiv. De Lancelot, I. 7 & ſuiv. De Laurent Lange envoyé de Ruſſie à la Chine, V. 518 & ſuiv. De Barthelemi de Las Caſas à la Côte de Cumana, XIII. 4 & ſuiv. De René Laudoniere, François, XIV. 419 & ſuiv. De JacquesLe Maire aux Iles Canaries, au Cap Verd, au Sénégal & ſur la Gambra, III. 130 & ſuiv. Autre Voyage du même, ou Navigation Auſtrale pour la découverte d'un nouveau paſſage au Sud du Détroit de Magellan, X. 431 & ſuiv. De Jean de Lery, XIV. 184 & ſuiv. De l'Eſtra aux Indes Orientales, IX. 14 & ſuiv. De Linſchoten, I. 318 & ſuiv. De Jean Lok Anglois, I. 216 & ſuiv. Second Voyage du même en Guinée, 223 & ſuiv. De Diego Lopez, XII. 97. D'Edouard Lopez, IV. 471 & ſuiv. De Loyer à Iſſini ſur la Côte d'or, avec la deſcription du Pays & des Habitans, III. 399 & ſuiv. De Luillier, au Golfe de Bengale, IX. 602 & ſuiv. De Magalhanes. *voy.* Magellan. De Magellan pour l'Empereur Charles-Quint, I. 126. Autre Voyage du même, nommé auſſi Magalhanes, X. 332 & ſuiv. De Jacques Le Maire, *voy.* Le Maire. De Jean-Albert de Mandeſlo dans l'Indouſtan, X. 57 & ſuiv. Du Chevalier des Marchais en Guinée & aux Iles voiſines, III. 465 & ſuiv. De Marco Polo, ou Marc Paul, Vénitien, en Tartarie, & celui de deux autres de ſa famille, à la Cour de Barka, VII. 307 & ſuiv. Du Pere Marquette, Jéſuite, XIV. 608 & 609. De Corneille Matelief aux Indes Orientales, VIII. 308 & ſuiv. De M. de Maupertuis & de M. l'Abbé Outhier, au Nord, XV. 328 & ſuiv. Deux Relations de ce Voyage, 330. Autre Voyage de M. de Maupertuis au Monument de Windſo dans la Laponie Septentrionale, 366 & ſuiv. De Jérôme Merolla, au Royaume de Congo & autres parties Méridionales de l'Afrique, IV. 528 & ſuiv. De Charles Ambroiſe Mezza-Barba, Patriarche d'Alexandrie & Ambaſſadeur vers Khang-hi Empeteur de la Chine, V. 532 & ſuiv. De David Michelburne, Capitaine Anglois, à Bantam & aux Moluques, I. 505 & ſuiv. Autre Voyage du même, à Java & à Banda, 545 & ſuiv. D'un autre Middleton, XV. 175 & ſuiv. D'Edouard Michelburne, Chevalier Anglois, à Bantam, I. 448 & ſuiv. De Henri Middleton, Capitaine Anglois, au nom de la Compagnie des Indes Orientales, I. 405 & ſuiv. Autre Voyage du même Sir Henri Middleton, à la Mer rouge & à Surate, II. 1 & ſuiv. De Mondevergue, à Madagaſcar, ou ſupplément à celui de Rennefort, VIII. 588. & ſuiv. De François Moore dans les parties intérieures de l'Afrique, contenant la deſcription des Pays & des Habitans, III. 74 & ſuiv. De Jean Munk conduiſant les Danois, XV. 152 & ſuiv. De Jean Narborough, Chevalier Anglois, XI. 28 & ſuiv. De Navarette au travers de la

Chine, V. 393 & ſuiv. De Newton & de Bird, deux Marchands de Londres, à Banda, I. 292 & ſuiv. De Nicueſſa. *Voy.* Alfonſe d'Ojeda. D'Alfonſe Nino, & des deux Guerres, XII. 93 & 94. De Conſtantin Noble, *Voy.* Jean Van Campen. De Dom Garcie de Noronha Viceroi des Indes, I. 160 & ſuiv. De Jean de Nueva, aux Indes Orientales, I. 68 & ſuiv. De Blaſco Nuñez de Vela, XIII. 144 & ſuiv. De Nunno de Cunna, I. 130 & ſuiv. De Nunno Triſtan, I. 6 & ſuiv. De Sébaſtien d'Ocampo, XII. 146 & ſuiv. D'Occum Chamnam, de Siam en Portugal, IX. 216 & ſuiv. De M. Oglethorpe, Anglois, XIV. 578 & ſuiv. D'Alfonſe d'Ojeda, de Jean de la Coſa, & d'Améric de Veſpuce, XII. 86 & ſuiv. Autre Voyage d'Ojeda avec Veſpuce & Rodrigue de Baſtidas, 114 & ſuiv. Autre d'Ojeda avec Nicueſſa, 153 & ſuiv. De M. l'Abbé Outhier, & de M. de Maupertuis, au Nord, XV. 328 & ſuiv. Deux Relations de ce Voyage, 330. De Jean Ovington, à Surate & en d'autres lieux de l'Aſie & de l'Afrique, IX. 30 & ſuiv. D'Horace de la Penna, au Tibet, dont la Relation contient l'origine & l'état préſent de la Miſſion des Capucins dans ce Royaume & ceux du voiſinage, VII. 437 & ſuiv. De Gomez Perez. *voy.* Antoine Gonzalez. Du Capitaine Thomas Phillips, au Royaume de Juida, & dans l'Ile de Saint Thomas, III. 354 & ſuiv. D'Yanez Pinçon, XII. 95 & 96. Autre Voyage du même avec Diaz de Solis, 145. De Fernand Mendez Pinto aux Indes Orientales, IX. 353 & ſuiv. Remarques ſur diverſes parties de la Relation qu'on ſupprime, 403. De François Pizarre pour la découverte & conquête du Pérou, XIII. 40 & ſuiv. Second Voyage du même, 58 & ſuiv. De Jean de Plano Carpini en Tartarie, VII. 250 & ſuiv. De Jean Ponce, à Portotic ou Borriquen, XII. 146 & ſuiv. De Ponce de Leon qui découvre la Floride, XII. 175 & ſuiv. De François Pyrard, le premier que les François font aux Indes Orientales, VIII. 198 & ſuiv. Du Pere Quiroga ſur la Côte de la Terre Magellanique, XV. 83 & ſuiv. Du Chevalier Raleigh, XIV. 461 & ſuiv. Voyage de Sir Walter Raleigh ſur la Guiane, ou plutôt ſur l'Orinoque, XIV. 336 & ſuiv. De Richard Raynolds, Anglois, I. 145 & ſuiv. De Regnard, François, en Laponie, XV. 302 & ſuiv. De René Laudoniere, XIV. 419 & ſuiv. De Souchu de Rennefort, aux Indes Orientales, VIII. 551 & ſuiv. D'Alexandre Rhodes, aux Indes Orientales, IX. 71 & ſuiv. De Thomas Rhoé, dans l'Indouſtan, X. 1 & ſuiv. De Jean de Ribaut, François, XIV. 416 & ſuiv. Autre Voyage du même, 426 & ſuiv. De Georges Roberts, au Cap Verd & aux Iles du même nom, II. 323 & ſuiv. Du Marquis de la Roche, XIV. 589 & 590. De Woodes Rogers, aux Indes Orientales par le Sud Oueſt, XI. 63 & ſuiv. Du Capitaine Richard Rowles, à Priaman après ſa ſéparation de ſon Amiral, I. 540. De Guillaume de Rubruquis, dans les parties Orientales du Monde, VII. 263 & ſuiv. De William Rutter, I. 262 & ſuiv. Voyage & avantures de Saint Denis, XIV. 631 & ſuiv. De Sir Walter Raleigh. *voy.* Chevalier Raleigh. D'Antoine de Saldanna, I. 78. & ſuiv. De Robert Cavelier de la Salle. *voy.* Cavelier, &c. De John Saris, Capitaine, à la Mer rouge, aux Moluques & au Japon, II. 121 & ſuiv. De Pierre de Sarmiento, XI. 9 & ſuiv. De Gautier Schouten, XI. 264 & ſuiv. De Scroggs, XV. 174 & ſuiv. De Diego Lopez de Sequeira, I. 124 & ſuiv. Du Capitaine Alexandre Sharpey, I. 515 & ſuiv. De Lope Soarez, I. 83 & ſuiv. Second Voyage du même, ſurnommé d'Albergaria, aux Indes Orientales avec le titre de Viceroi, 121 & ſuiv. De Jean Diaz de Solis, & d'Yanez Pinçon, XII. 145. Autre Voyage du même Solis, & decouvertes au Sud, 205. De Solyman Bacha d'Egypte, de Suez aux Indes Orientales, I. 143 & ſuiv. De Jean Smith, XIV. 464 & ſuiv. De William Smith en Guinée, III. 475 & ſuiv. Voyage & Relation du Capitaine William Snelgrave, ſur quelques parties de la Guinée, III. 509 & ſuiv. Autre Voyage du même, à Juida, 535 & ſuiv. De Souchu de Rennefort, aux Indes Orientales, VIII. 551 & ſuiv. De Spanberg, Allemand, XV. 170 & ſuiv. De Georges Spilberg, Hollandois, aux Indes Orientales, VIII. 269 & ſuiv. De Thomas Stephens, Anglois, pour Goa ſur une Flotte Portugaiſe, I. 282 & ſuiv. Du Capitaine Barthelemi Stibl[illegible] la Riviere de Gambra pour le progrès [illegible]couvertes & du Commerce, III. 53 & ſuiv. De Gui Tachard à Siam, IX. 124 & ſuiv. Autre Voyage du Pere Tachard aux Indes Orientales, 176 & ſuiv. D'Abel Janſen Taſman, aux Terres Auſtrales inconnues, XI. 209 *& ſuiv.* De Tavernier, dans l'Indouſtan, X. 122 & ſuiv. D'Alexis Tchirikow, XV. 170 & ſuiv. De Guillaume Towtſon, pour la Côte de Guinée, I. 229 & ſuiv. Son ſecond Voyage au même Pays & au Château de Mina, 243 & ſuiv. Dernier Voyage au même Pays, 252 & ſuiv. De Triſtan de Cunna. *voy.* Alonſo ou Alphonſe d'Albuquerque. De Nunno Triſtan, I. 6 & ſuiv. De Triſtan Vaz Texeira. *voy.* Juan Gonzalez Zarco. De Dom Antoine d'Ulloa & de Dom George Juan, XIII. 236 & ſuiv. Autre Voyage de ces deux Mathématiciens Eſpagnols, de Guayaquil à Quito, 461 & ſuiv. De Paul Van Caerden, Amiral Holland., aux Indes Orientales, VIII. 159 & ſuiv. Autre Voyage du même, 378 & ſuiv. De Jean Van Campen & de Conſtantin Noble, Ambaſſadeurs Hollandois vers Sing-la-mong Roi de Fo-kyen, V. 282 & ſuiv. De Peter Vanden Broeck au Cap Verd, III. 128 & ſuiv. Autre Voyage du même aux Indes Orientales,

VIII. 451 & ſuiv. D'Etienne Vander Hagen aux Indes Orientales, VIII. 185 & ſuiv. Autre Voyage du même, 301 & ſuiv. De Peter Van Hoorn, Ambaſſadeur Hollandois à la Chine & dans la Tartarie Orientale, V. 322 & ſuiv. De Jacques Corneliſſ Van Neck ou Nek, Amiral Hollandois, aux Indes Orientales, VIII. 121 & ſuiv. Autre Voyage du même, 168 & ſuiv. De Wibrand Van Warwyck aux Indes Orientales, VIII. 289 & ſuiv. De Dom Pedro Vaz de Cunna, I. 19 & ſuiv. De Triſtan Vaz Texeira & de Juan Gonzalez Zarco, I. 4 & ſuiv. De Jean Verazzani, & découvertes de l'Amérique Septentrionale, XIII. 20 & ſuiv. Du P. Ferdinand Verbieſt, Jéſuite, dans la Tartarie Orientale, VI. 571 & ſuiv. De Pierre Willemſz Verhoeven aux Indes Orientales, VIII. 386 & ſuiv. De Veſpuce, voy. Alfonſe d'Ojeda. De Villault, voy. Bellefond, &c. De Sir Walter Raleig, voy. Chevalier Raleigh. De Corneille de Ween aux Indes Orientales, VIII. 196 & 197. De Georges Weimouth, XV. 140 & ſuiv. De Jean White, XIV. 461. De Wibrand Van Warwyk, aux Indes Orientales, VIII. 289 & ſuiv. De Widdon, Anglois, dans quelques Iles, I. 288 & ſuiv. De Pierre Willemſz Verhoeven aux Indes Orientales, VIII. 386 & ſuiv. De Pierre Will Floris, au Golfe de Bengale, IX. 56 & ſuiv. De William Adams, Pilote Hollandois, aux Iles du Japon, II. 213 & ſuiv. De William Smith en Guinée, III. 475 & ſuiv. De William Snelgrave, ſur quelques parties de la Guinée, III. 509 & ſuiv. De William Rutter, I. 262 & ſuiv. De Thomas Windham, Anglois, I. 217 & ſuiv. De Wolphart Harmanſen aux Indes Orientales, VIII. 189 & ſuiv. Voyage infortuné de Benjamin Wood, Angl. vers les Indes Orientales, I. 361 & ſuiv. Voyage du Capitaine Wood, qui eſt peut-être le même, par le Détroit de Magellan, XI. 81 & ſuiv. De Jean Wood, XV. 163 & ſuiv. De Wood Rogers, aux Indes Orientales par le Sud-Oueſt, XI. 63 & ſuiv. D'Yanez Pinçon, XII. 95 & 96.

Voyageurs : Quelques Voyageurs perſuadés que le Diable bat les Negres, IV. 156. Conſeil pour les Voyageurs, 289. Contradiction des Voyageurs ſur les Enfans du Roi de Juida, 338. Les Voyageurs connoiſſent trois Rois de Juida, 340. Différence entre le récit des Voyageurs, 633. Contradictions de quelques Voyageurs, VI. 19. Erreurs de quelques Voyageurs ſur l'Ile de Haynan, 101. Voyageurs anciens & modernes qui pénetrent dans la Tartarie, 548. Ce qu'on doit aux Voyageurs modernes, 549. Mérite de leur Carte. Ce qui lui manque encore, *ibid.* Voyageurs qui ont rapport à la Tartarie, VII. 249. Pluſieurs Voyageurs qui ont ſuivi Marco-Polo, 274 & 375. Témoignage d'un jeune Voyageur Kalka, VIII. 60. Expériences d'un Voyageur, 251. Témoignage d'un Voyageur moderne ſur le Volcan de Ternate, 361. Pyramide Siamoiſe échappée aux Voyageurs François, X. 487. Voyageurs dont on a les Remarques ſur les Détroits de Magellan & de le Maire, XI. 2. Comment on les donne ſucceſſivement, 3. Route inſtructive pour les Voyageurs, 342. Conſeils importans pour les Voyageurs, 558. Objet d'un véritable Voyageur, 560. Moyens qu'il doit employer, 561. Inſtruction pour les Voyageurs, XIV. 204. Voyageurs qui copient Lery, 265.

Vries (de), Voyageur, découvre un Pays, X. 546.

Vu chang-fu, ou Vou-tchang-fou : Plan de cette Ville, V. 465. Vu-chang fu Capitale de Huquang, avec deux autres Villes, forment la plus grande & importante Place de la Chine, 530. Deſcription de Vu-chang-fu, VI. 73. Ses avantages pour le Commerce, *ibid.*

Vu-cheu-fu, Ville, *voy.* Hok-ſyeu.

Vu-ching, Ville, V. 262.

Vu-heu, Empereur Chinois, VI. 510.

Vu-i-cha, ſorte de Thé, VI. 469. Ses qualités, 471.

Vuieki, mot qu'un Oiſeau prononce, & ſa ſignification, V. 77.

Vu-ing tyen, Palais pour le Conſeil de guerre, VI. 28.

Vuizze-Kapukka, herbe médicinale, XIV. 666.

Vu-ki, Empereur de la Chine, VI. 324.

Vu-ku-kyen, Ville, V. 481.

Vulamia, Pays, *voy.* Kipiak.

Vu-lyang-ko, Riviere, VII. 127.

Vumba, Riviere, IV. 638.

Vurs ja-van, Village, V. 348.

Vu-ſi-hyen, Ville dont les liqueurs renommées, VI. 143.

Vu-ſiun-fu, Tribunal, VI. 414.

Vu-ſuen-hyen, Ville : Vivacité d'eſprit & ſubtilité de ſes Habitans, VI. 105.

Vut, ſuccede à Jean ou Prêtre Jean, VII. 271.

Vu-ti, autrement Hyau u-whang-ti, Empereur de la Chine, VI. 507. Vu-ti, cité, 598.

Vu-ting, Empereur Chinois, VI. 506.

Vu-tſye-hyen, Ville, nommée auſſi Vuſihyen ; ſon plan & ſa deſcription, V. 432.

Vutz, X. 554.

Vu-vang, Empereur de la Chine, VI. 298. 506.

Vyolo, Oiſeau criard, XIV. 175.

W

Waar (Pierre), Capitaine Hollandois, XI. 292.

Wa-che, Prince, VII. 95.

Wa-chen, Prince, VII. 94.

Wa-chi, terre pour la Porcelaine, VI. 237. Préparation de cette terre & ſon uſage, *ibid.*

Wa-chin, Prince, VII. 81.

Wachit, Pays, *voy.* Hoachit.

Wacktendonk, Directeur Hollandois, X. 158.
Wadas, Nation, VIII. 521.
Wadferan, poudre célebre par ſes vertus, X. 512.
Hiſtoire de ſa découverte & de ſon Inventeur, 513.
Wadmola, Riviere, XIV. 566.
Wad-Nickar, ou Hued, nom que les Arabes donnent au Fleuve Niger, & ce que Wad-Nickar ſignifie, II. 500. Wad Nickar, nom inconnu aux Habitans du Pays ſur le Niger, 501.
Wadorian, meſure, VIII. 533.
Waerwik (Vibrant van), Amiral Hollandois, VIII. 73.
Waffer (Lionnel), Auteur, XII. 478. Cité, 505 & *ſuiv.* 638 & *ſuiv.* Témoignage de Lionnel Waffer, XIII. 247 & *ſuiv.* 279. Avantures de ce Chirurgien, 281. Cité, 288 & *ſuiv.* Cité, XIV. 103 & *ſuiv.* Son témoignage, 122. Cité, 124 & *ſuiv.*
Wag, mot dont l'uſage fort commun, IV. 602.
Wager, petite Ile, VIII. 129. Détroit de Wager, XV. 186.
Waggadashes, ſorte d'armes de la Milice Japonoiſe, II. 160.
Waggenaar (Zacharie), Hollandois, part de Batavia avec deux Vaiſſeaux pour la Chine: Ce qu'il y fait & ſon retour, V. 235 & 236.
Waizanzag, nom que les Negres donnent à la Malaguette, III. 621.
Wake, ou Alcaviak, Oiſeau; pourquoi ainſi nommé, & ſa forme, III. 310.
Waki, X. 553.
Wakongo, autre nom du Cap Monte, III. 585.
Walcop (Dom Alexandre), Irlandois, Capitaine de Vaiſſeau, XIV. 575.
Walden (Richard), Anglois, écrit à Floris, II. 107.
Wal-vogels, Oiſeaux, VIII. 125.
Walk (Jacques), Tréſorier de Zélande, XV. 102.
Walkenburg, Directeur, IV. 213.
Wall (Peter), Capitaine Anglois, eſt fait priſonnier par un Armateur François, III. 357.
Walla-Filla, Roi de Joala, eſt un Magicien, &c. III. 142.
Wallapon-ahoy, Bailliage, VIII. 517.
Wallatock, Village, *voy.* Vallock.
Waller (Edmond), Poëte Anglois, & ſon Voyage aux Bermudes, XV. 633.
Wallia, III 102.
Wallid ibu-Abdolmelek, Calif de Bagdad, I. 2.
Walonga, Province, IV. 275.
Walruſſe, Poiſſon monſtrueux, *Voyez* Vache marine.
Walſingham, Auteur de l'Hiſtoire d'Angleterre, I. 3. Son récit ſur la priſe de Ceuta, *ibid.*
Walſtein, tué par un Ecoſſois, X. 126.
Waltraven, Capitaine Hollandois, laiſſé pour Gouverneur au Château de Mina, IV. 12.
Walter, Anglois, chargé d'une députation, II. 54. M. Walter publie la Relation de M. Anſon, XI. 3.
Walter-Hudden, Commis Hollandois, VIII. 436.
Walter-Raleigh (Sir), *voy.* Raleigh (Walter.)
Wamba, lieu ſur la Côte de Guinée, I. 255.
Wamki, Pays, *voy.* Vanqui.
Wampo (Rade de), XI. 103.
Wan, ou Nora-Mame, gros Pois, XI. 707.
Wanari, XIV. 562.
Wancheu, Place, VII. 85.
Wan-cheun, Bourg, V. 457.
Wanchiſo, Indien, XIV. 460.
Wanda, Contrée, *voy.* Oanda.
Wandervort (William), Secretaire des Hollandois à Banda, ſigne l'ordre ſignifié par ſa Nation aux Anglois, I. 496 & *ſuiv.*
Wando, Riviere, XIV. 565.
Wan-fu-kan, Ville & Corps-de-garde, V. 475.
Wang, écreviſſes d'une eſpece délicieuſe, VI. 67.
Wang-cheu, ou Chew-fu, Ville, *voy.* Hoang-tcheou-fou.
Wang-chong, eſpece de Sauterelles, V. 463.
Wang-ho, Riviere, *voy.* Whang-ho.
Wang-ſien, fameux Village, V. 255.
Wang-veng-king: Mort de cet Empereur des Kins, VII. 80.
Wang heu, premiere femme de l'Empereur de la Chine, VI. 22.
Wanhom, ou Kantsjoc., Plante, XI. 719.
Wan-king, Village, VII. 541.
Wan-kyang-king, grand Village, V. 431.
Wan-ngan-hyen, Ville, V. 477.
Wan-ngen-hyen, Ville, V. 466.
Wanotra, ou Guanaco, animal, XIV. 154.
Wan-ſau-pan, Eunuque Chinois, découvre l'Ile Formoſe, VI. 61.
Wan-ſen-ſua, Village, V. 346.
Wanſi, territoire, IV. 577. *Sign.* Dddd.
Wantesk, Capitaine qui exige le ſerment d'un Negre, IV. 165.
Wantra, Redoute, VIII. 367.
Wan-yen, Général Tartare, VII. 82. Ce Général, nommé auſſi Van yen-chang-whey, s'empoiſonne, & pourquoi, 87.
Wapo, Place ſur la Côte de Malaghette, III. 346. Hauteur de Wappo, 365. C'eſt un Village, 618. Sa ſituation, 619.
Vaqueſie, Habitation, VIII. 367.
War, arbre, IX. 40. Singularités de cet arbre, nommé auſſi Var ou Ber, &c.
Warabi, ou Ren, nom de la fougere, X. 664.
Waraku-Pempe, Poiſſon, *voy.* Dorade.
Warange, Ile des Biſſagos, II. 574.
Wardanſi, Ville, VII. 200 & *ſuiv.*
Wardenbourg (Thierry de), Hollandois, XIV. 208.
Wardhuis, Ile, XV. 111.

Warl, eſpece de Sanglier, XI. 361.
Waribi, ou Kerz, Fougere qui ſe mange, XI. 722.
Warmias, Pays, XI. 306.
Warner (Thomas), Chevalier Anglois, commande un Vaiſſeau, XV. 375. Cité, 444 & 445. Sa mort, 450. Il ſert d'Agent pour l'achat de l'Ile Sainte Lucie, 541. Cité, 618. 621. 624.
Warnham, priſonnier Anglois, VIII. 497.
Warren, Docteur, III. 503.
Watſchabs, Pays, *voy.* Vaſſabs.
Warſel, nom commun des filles Negreſſes, III. 171.
Warshas, ou petit Inſlaſſan, Pays, IV. 23.
Warshes, *voy.* Adom, Royaume.
Warwick, Ville, dans la Nouvelle Angleterre, XIV. 535. Fort de Warwick, XV. 631.
Warwick (Wiborne van), commande neuf Vaiſſeaux Hollandois, I. 419. Civilités qu'il rend aux Anglois & ſecours qu'il leur donne, *ibid.* Il part de Bantam pour Patana & la Chine, 425. Il répare une partie de la perte du Comptoir de Patane, II. 177.
Warwick (Wibrantz van), Amiral d'une Flotte Hollandoiſe, & avis qu'il donne au Chevalier Edouard Michelburne, Anglois, I. 460. Il paroît être le même que Wybrand van Warwick, VIII. 121. Table de bois qu'il fait ſuſpendre à un arbre, 123. Il ſuccede à la qualité d'Amiral de quatre Vaiſſeaux, 124. Réflexions qui lui font déſirer la paix, 127. Il ſe rend aux Iles Moluques. Comment il y eſt reçu. Il obtient la liberté du Commerce, *ibid.* Warwick continue ſon Commerce à Amboine, 129. Il ſe rend à Ternate, 130. Retour de cet Amiral à Bantam, 133. Son départ pour l'Europe, *ibid.* Cité, 187. 286. 287. Son Voyage aux Indes Orientales, 289. Obſervations ſur ſa route, 490. Meſures de Warwick pour confirmer l'établiſſement des Hollandois à Bantam, 291. Nouvelle forme du Comptoir qu'il y établit. Reglemens de ce Comptoir, *ibid.* Cet Amiral ſe rend à Greſſick, 297. Conditions auxquelles il y établit un Comptoir. Il ſe rend à Johor. Difficultés de ſa route, *ibid.* Sa politique, 298. Son adreſſe, 299. Sa Lettre au Roi de Siam. Comment il prépare les Chinois à ſouffrir les Hollandois, *ibid.* Chimere Chinoiſe qui lui devient avantageuſe, 300. Son retour en Hollande, *ibid.* Cité, 378.
Was, Capitaine Hollandois, tué, XI. 301.
Waſebur, Plante, XIV. 513.
Washierd, Ville, & ſa ſituation, VII. 210.
Wash-kingo, nom que les Negres donnent au Cap Monte, III. 572.
Waſilic, Duc de Ruſſie, VII. 250. Il envoie des Ambaſſadeurs au Pape, 255.
Waſilik, Duc, *voy.* Waſilic.
Waſington, Major Anglois, & ſa mauvaiſe action, XIV. 759.
Waſir, Place, VII. 68.
Waſſingufa, eſpece d'Iris, *voy.* Quanſo.
Watela, petite Ile, XI. 229.
Waterey, ou Winnyan, Riviere, XIV. 565.
Waterford: Ville & Riviere de ce nom, II. 90.
Waterlos, Lieutenant d'une troupe de Révoltés & d'Aſſaſſins Hollandois, XI. 207.
Waters, Anglois, & ſon avanture, XV. 627.
Watlin (Kay de), Ile, III. 464.
Watniak-Prani-waan, Temple, X. 486.
Wa-tu-han, Montagne, VI. 508.
Wau-chan, Place, V. 485.
Wavalla, Princeſſe, & ſon mariage, III. 591.
Wavaren, où une Colonie Hollandoiſe s'établit, V. 120 & *ſuiv.*
Wa-yang, Fête Chinoiſe, V. 328.
Way-ho, Riviere, *voy.* Whay-ho.
Way-ta-kyen, Prince, VI. 508.
Wazir, Ville, VII. 148. 150. Sa ſituation, 152. Citée, 159. Election d'un Khan de cette Place donnée à Akattay, 173.
Webber, Auteur, VII. 202.
We-che: Les Juifs adorent Dieu ſous ce nom, VI. 354.
Wedendourg, Fort Hollandois, IV. 32. Attaqué par les Negres, 33.
Ween (Corneille de): Ce que la courte relation de ce Voyageur Hollandois a d'utile, VIII. 196. Il eſt autant Pirate que Voyageur, 197.
Weert (Sebald), Commis & Vice-Amiral Hollandois, VIII. 286. Il eſt aſſaſſiné avec cinquante-trois hommes, 287. Regrets de l'Amiral Hollandois ſur ce maſſacre, 288. Cité, 290. Cité, XI. 2. Ses diſgraces dans ſon voyage, 13. Noms qu'il donne à différens lieux, *ibid. & ſuiv.* Ile de Sebald & d'où leur vient ce nom, 16. Situation de ces Iles, 336.
We-hyun-fu, Ville, VI. 79.
Weigats (Détroits de), VI. 534. Le Détroit de Weigats autrement dit de Naſſau, XV. 106, *& ſuiv.* Carte de ce Détroit, 104.
Weimouth (Georges), Voyageur Anglois, XV. 140.
Welcome, XV. 175 *& ſuiv.* C'eſt une Riviere ou Fleuve, 204.
Welden, Anglois, au ſervice d'un Roi, II. 141.
Weldon, Anglois, XI. 432. Cité, 434.
Wells, Miniſtre Anglois, traduit les Pſeaumes en vers, XIV. 539.
Wen-chan-hyen, Place, V. 462.
Wen-cheu-fu, Ville, VI. 66.
Wen-ho, Riviere, VI. 174, 175.
Wenkiankien, Ville, XI. 490.
Wen-quanq-chu, arbriſſeau à fleurs, VI. 476.
Wenta, Préſident Chinois, VII. 498.
Wentakadra: Préſent de ce Prince More à un Anglois, II. 109.
Wenton, Riviere, *voy.* Wentu.
Wentu, Riviere, VII. 481. Perſonnes noyées au paſſage de cette Riviere, nommée auſſi Wenton, 591.

Wenvaki, Village, X. 493.
Werch, ou Kosogol, Riviere ou Lac, VI. 589.
Wernaert- Vanderdoes, Hollandois : Mort de ce premier Facteur de Ternate, VIII. 177.
Werficke (Jean Van), Préfident Hollandois, II. 99.
Wert (Sebald de), Hollandois, paſſe le Détroit de Magellan, X. 336. Rencontre de Sebald de Wert, 344. Cité, 362.
Weſterwood (Adam), Amiral Hollandois, II. 208. Il met la tête des Anglois à prix, 209.
Weſtminſter (Ile de), XI. 44.
Weſton, Ile, XIV. 640.
Weſtos Nation Indienne, XIV. 567.
Weſtrobothnie, Province, XV. 342.
Wettevri (Jean), Hollandois, trouvé dans une Ile par ſes Compatriotes, VI. 522. Lumieres qu'il leur donne, *ibid.* Cité, 523 *& ſuiv.*
Weu-chan-hyen, petite Ville, VI. 174.
Wexford, Ville, II. 90.
Wey, petite planche chargée d'Emblêmes & de Poëſie, VI. 140. Villes nommées Weys, 428. Dynaſtie Chinoiſe de ce nom, 508.
Weybehais, jeune Officier Hollandois, homme d'eſprit, de réſolution, & plein de fidélité, XI. 206, *& ſuiv.*
Wey-cheu-fu, Ville, *voy.* Whey-cheu.
Wey-cheu-peys, titre d'Officiers Mandarins, VI. 428.
Wey-chong, Officier Chinois, ayant reçu un coup mortel ne continue pas moins de combattre, VI. 514.
Wey-ho, Riviere, VI. 82. 174.
Wey-kong, Prince brave & prudent, VI. 508.
Wey-ling, Officier Chinois, VII. 138.
Weyman, ou Nyan, Chinois, met fin à la race de Ki-tſe, VI. 507.
Wey-ning-fu, Ville, VI. 112. Situation de cette Place, 113.
Wha, terme employé dans la diviſion des poids pour l'or & l'argent, VI. 219. Bourg de ce nom, VIII. 13.
Whaden, Ville, & ſa poſition, I. 21. Les Portugais y établiſſent un Comptoir, *ibid.* Cette Ville, nommée auſſi Hoden, par qui fréquentée, II. 291. Appellée autrement Guiden, 531. Or & autres Marchandiſes qui en viennent, III. 133.
Whag-ngan-fu, Ville conſidérable, V. 435.
Whak-chu, arbre, VII. 480.
Whale-bone-Point, Cap, XV. 174.
Whale-cove, lieu, XV. 197.
Whal's-Sound, ou Sond des Baleines, XV. 148.
Wha-li, bois, nommé autrement bois roſe ou de violette, VI. 100. Palais bâti de ce bois, *ibid.*
Whan-cheu, Place, V. 495.
Whang, Empereur, un des Fondateurs de l'Empire de la Chine, VI. 371.
Wang-chai-tu-ouen, lieu, VIII. 21.
Whang-chi, Pou, c'eſt-à-*dire*, Bourg, VIII. 14.
Whang-ching, mur qui environne le Palais Impérial de Péking, VI. 17.
Wang-hay, Province, & ſignification de ce nom, VI. 502.
Whang-ho, Riviere, bouchée par les glaces, V. 436. Qualité du Pays & ſa beauté, *ibid.* Nommée auſſi Wang-ho, 457. Sa rapidité & profondeur, *ibid.* Ce Fleuve nommé auſſi Riviere jaune, 486. Riviere de Wang-ho, 495. Le Whang-ho, ou Riviere jaune, eſt une des principales Riviere de la Chine, VI. 121. Sa ſource & ſon cours. Raiſons qui la rendent peu navigable, *ibid.* Obſervations ſur ſon cours, 582. Source du Whang-ho, VII. 107. Ses bords, 612. On paſſe ce Fleuve ſur la glace, 613. Paſſage du Wang-ho, VIII. 7. Soins de l'Empereur de la Chine pour ce paſſage, 8. Paſſage du Whang-ho, 15. Citée, 21. Canal pour la décharge de cette Riviere, 24.
Whang-lin, ou Tombeau royal, VI. 44.
Whang-ling-khang, VII. 96.
Whang-lu-van, ſorte de porcelaine, VI. 244.
Whang-pu, Place, VI. 203.
Whang-quan-kien, petit ruiſſeau, VIII. 10.
Whan-ſin, Tribunal, VI. 390. 419.
Whang-thing, premiere cour du Palais Impérial de la Chine, VI. 367.
Whang-ti, Empereur de la Chine, VI. 219. Cité, 223. Il augmente les caracteres d'écriture, 309. Cité, 321. 369. Signification de ce nom ou titre, 379. Cité, 508.
Whang-tu-uen, lieu, VIII. 21.
Whang-ya, oyes ſauvages, VII. 457.
Whang-yang, nom de chevres rouſſes, VI. 601.
Whang-yu, poiſſon, eſpece de dorades, V. 465. Peſanteur de ce poiſſon, 480. Autrement nommé Poiſſon jaune, VI. 496.
Whan-may-hyen, Ville, V. 497.
Whan-ni-pu, Place, V. 459.
Whan-ſi-fan, c'eſt-à-dire, Si-fans blancs, Peuples, VII. 134.
Whan-tai-tſée, Prince héritier de la Couronne Chinoiſe, VII. 571.
Whan-ma-tan, petite Place, V. 480.
Wha-pey, nom des Peintres Chinois, VI. 240.
Wharela (Signore Georges), Juge du Pays d'une Baie, II. 349. Ses Mines d'argent trouvées fauſſes, *ibid.*
Wha-tſyau, poivre de la Chine, VI. 459.
Whay, Riviere, V. 257.
Whay-ching fu, Ville, VI. 482.
Whay-gin-hyen, Ville, VIII. 3.
Whay-ho, Riviere & ſa communication avec Nan-king, V. 459. Citée, 495. Nommée auſſi Way-ho, VI. 45.
Whay-king-fu, Place, V. 457, Productions de ſon diſtrict, VI. 79.
Whay-lay : Armée défaite près de cette Place, VII. 82. Cette Ville, citée, 450. 581. 621.

Whay-lay hyen, Place, VIII. 30.
Whay-ngan, Ville réſidence d'un puiſſant Vice-roi, V. 257. Civilités des Mandarins & du Gouverneur, 343.
Whay ngan-fu, Ville, VI. 38. Deſcription de cette Place, 42.
Whay-ngan-hyen, Ville, VII. 620. Citée, VIII. 2. 4.
Whay-nor, lieu, VII. 608.
Whay-tong, Montagne, VIII. 21.
Whay-tſong, ou Tſong-ching, Empereur de la Chine, VI. 361.
Wha-yuen, Place, VII. 621.
Whebehaſou, arbre, XIV. 310.
Wheeler (M.), fait une Relation de la Guinée, III. 475. Il ſe charge de préparer les vivres, 502.
Wheg ti, Empereur Chinois, VI. 507.
Whegtu-taſihan-nor, étang, VIII. 42.
Wheg-whegs. *Voy.* Mahométans.
When-cheu-fu, Ville, nommée petit Hang cheu, VI. 70.
When-hi hyen, Place, VII. 97.
When-ho, Riviere bourbeuſe, VI. 178.
When-tſong, Empereur, forcé de quitter ſa Cour, VII. 136.
Whe-tin tſye, grande Bourgade, V. 458.
Whey, ordre, *voy.* Ghey. Petite Riviere de Whey, VIII. 48.
Whey cheu, Ville, V. 248. L'encre de Nan king vient de cette Ville dont le diſtrict rempli de grands Villages, VI 39 & 40. Nommée auſſi Whey-cheu-fu, 43. 96. Sa ſituation, ſes deux Ponts, ſon Lac & ſes Iles, 98. Uſage des Marchands de cette Ville, 259.
Whey-cheu-fu: Ville, *voy.* Whey cheu.
Whey-cheu-pey, titre de Mandarins, VI. 405.
Whey-hos, Peuples, *voy.* Whey hu.
Whey-hu, ou Whey-ko, Contrée, VII. 74. Les Whey-hus, Peuples, 90. Les Whey-hus forcés dans leurs retranchemens, 92. Ce Peuple nommé auſſi Whey-hos, 136, *& ſuiv.*
Whey-kan, Général Chinois, VII. 138 & 139.
Whey ko, *voy.* Whey-hu.
Whey-tſong, emmené captif dans les déſerts, VI. 339.
Whey-wheys, *voy.* Mahométans.
Whida, ou Whidah, ou bien Whidaw, Royaume, le même que celui de Juida, *voy.* Juida.
Whiddon, Capitaine Angl., fait voyage dans les Iles, I 288. Il ſe ſaiſit d'une petite Barque Portugaiſe. Autre priſe d'un Vaiſſeau Eſpagnol & de Dom Pedro Sarmiento, *ibid.* Priſe de quatre autres Vaiſſeaux, 289. Retour de Widdon en Angleterre, *ibid. & ſuiv.*
Whidon, Capitaine Anglois, XIV. 336. Cité, 337, *& ſuiv.*
Whig-tſon, Empereur Chinois, VI. 325.
Whipanny, Riviere, XIV. 552.
Whitney, Colonel, nommé Gouverneur de l'Ile de James, III. 25.
Whitburn (Richard), Anglois, & ſes Recueils de Voyages, XV. 643. Son avanture, 645. Il eſt nommé Gouverneur, 646.
White, Capitaine de Vaiſſeau Anglois, prend deux Bâtimens Eſpagnols après un combat des plus furieux, I. 355. Un Facteur de ce nom court riſque d'être maſſacré, 525. Ce dernier paroît un des quatre qui reviennent de tous ceux qui montent un Bâtiment Anglois, 543. Mort de ce dernier, 544.
White (Jean), Voyageur Anglois, XIV. 461.
White-Bay, ou Baye blanche, IV. 449.
White-church, lieu en Angleterre, XV. 617.
White flux, maladie, III. 396.
Whitfield, Voyageur Anglois, II. 94.
Wiamba, ou Simpa, Place, & confuſion de ce nom, IV. 71.
Wiburne, Capitaine Anglois, bâtit un Comptoir au Royaume de Juida, IV. 358. Jean Wiburn, Gouverneur de l'Ile de Bambay, IX. 32.
Wickam, Marchand Anglois, eſt fait priſonnier par les Negres, I. 540.
Wickam (Richard), Capitaine Anglois, apporte des Lettres à l'Amiral Middleton, II. 42. Il reſte au Japon en qualité de Facteur ſous les ordres de Richard Cocks, 171. Il eſt du Voyage que Saris fait au Japon, 191. Il va à Siam avec William Adams, 203.
Wicomoko, Riviere, XIV. 484.
Wicquefort: Remarques de ce Traducteur de Mandeſlo, X. 90.
Wieringen, Canton, XV. 113.
Wight, Ile d'Angleterre, I. 448.
Wild, Soldat Anglois, III. 486 *& ſuiv.*
Wilhancas, Habitation de Bandits, II. 350.
Will, nom d'un Moskite, qui paſſe trois ans ſeul dans une Ile, XI. 338.
Willekens (Jacob), Amiral Hollandois, XIV. 206 *& ſuiv.*
Willekens (Wouter), Pilote Flamand, VIII. 272.
Willekins (Jacques), Hollandois, a la conduite de quatre Vaiſſeaux, VIII. 69.
Willemſen-Verhoven, Hollandois, eſt nommé Amiral d'une Flotte, VIII. 74.
Willemſtadt, Fort Hollandois, VIII. 400.
William, Anglois, délivré de Priſon, II. 26. Il reçoit ſon caffetan d'un Aga Turc, *ibid.* Il eſt chargé d'une députation auprès d'un Emir ou Gouverneur Turc, 54. Il y eſt renvoyé pour preſſer l'arrivée d'un Matelot, 55. *voy.* Williams (Jean).
William Bedwel, Profeſſeur Anglois, traduit une Lettre Arabe du Roi d'Achin I. 404, *à la note.*
William Brand, Commandant d'un Vaiſſeau Anglois, I. 381. Il a la tête emportée d'un coup de canon qui creve par l'imprudence du Canonier, 386.
Williamburg, Capitaine de Vaiſſeaux, III. 336

Il arrête un Facteur des Anglois, 339. Il veut piller leur Comptoir; mais il manque son entreprise, *ibid. & suiv.*
Williams (Francis), Matelot, & sa brutalité furieuse, II. 193.
Williams (Jean), un des Facteurs de Sir Henri Middleton, II. 5. Il est délivré de prison, 26. Il est chargé d'une députation auprès d'un Emir ou Gouverneur Turc, 54. On lui renvoie pour presser l'arrivée d'un Matelot, & il y est arrêté, 55. Il est donné aux Indiens pour ôtage, 74. Il va au Japon avec Saris, en qualité de Tailleur, 191.
Williams, Capitaine d'un Brigantin Anglois, manque de périr dans une révolte d'Esclaves où il a les doigts coupés, III. 94. Un autre de ce nom, Quartier-Maître d'un Vaisseau de Pirates, 561. Un Irlandois de ce nom fait prisonnier par les Anglois, XI. 147.
Williambourg, Ville & sa description, XIV. 487. Etat du College, 488.
Williams Fort, ou Fort Guillaume, IV. 358. Plan & vûe Sud Oüest de ce Fort Anglois, *ibid.* Utilité de ce Fort & observations sur lui, 359.
Williamstadt (Ville & Port de), XIV. 494.
William Starkey, *voy.* Starkey, Facteur Anglois
William's (Thomas), Ile, XV. 96.
Williamson (Peter Floris) *voy.* Floris (Peter).
Willis, Anglois, à qui le Commandement est déferé, XV. 378.
Willougby (Hugues), Chevalier, Voyageur, XV. 101. Terre de Willougby, 114. Mylord Willougby Gouverneur des Iles Caraïbes, 540 *& suiv.*
Willoughby (François), Mylord Anglois, obtient la concession de l'Ile d'Antigo, XV. 618. Baie de Willoughby, 619. Ce Mylord, cité, 622.
Willy, Gouverneur de Jamesfort, & sa mort, III. 54.
Wiloughby (Fort de), XV. 601.
Wilson, Facteur Anglois, XV. 175.
Wilson, Gouverneur du Fort Anglois de Juida, III. 510. Il fait feu sur les Dahomays, 536. Le Capitaine Wilson commande un Vaisseau de la Compagnie Angloise d'Afrique, 564. Son Vaisseau pris par les Pirates & délivré par un heureux caprice, *ibid.* Cité, V. 144. Cité, XIV. 638.
Wilson (Rowland), Marchand de Londres, à qui une faveur est renouvellée & confirmée comme à plusieurs autres, III. 2. *Voy.* Wilson, Gouverneur, &c. ci-dessus, qui est peut-être le même.
Wilson (Thomas), Anglois, élevé à la dignité de Chevalier, II. 203. *Voy.* Wilson, Gouverneur, &c. ci-dessus, qui est peut-être le même.
Wilton, ou New London, petite Ville, XIV. 567.
Wiltshire, XI. 409.
Wimba, Wiamba ou Winniba: Confusion sur ce nom, IV. 71. *& suiv.*
Wimbra, ou Winnebra, *voy.* Wineba.
Wincbak: Fort bâti en ce lieu, III. 3.
Windham (Thomas), Anglois, Gentilhomme de Norfolk, reconduit deux Princes Mores à Maroc, I. 215 & 217. Sa demeure en Angleterre, 217. Son voyage en Barbarie. Ses premiers Associés, *ibid.* Il arrive à Zafia ou Asafi sur la Côte de Barbarie, & delà à Santa-Cruz, 218. Il est bien traité par les Mores, *ibid.* Les vents le jettent aux Canaries où il est maltraité par les Espagnols, *ibid.* Son retour à Londres, 219. Windham part pour un troisieme voyage, & va en Guinée & à Benin, *ibid.* Il se lie avec Anes Pinteado voyageur Portugais. Rencontre qu'ils font à Madere, *ib.* Windham en use mal avec Pinteado, 220. Sa présomption, *ibid.* Il prend un mauvais parti en Afrique, *ib.* Son arrivée à Benin, 221. Audience du Roi de Benin, & usages du Pays, *ibid.* Maladies qui causent la mort à la plus grande partie de ses gens, *ib.* Windham en meurt aussi lui-même, 222.
Windso, & son Monument, XV. 366 *& suiv.* Figure d'une Inscription du Monument de Windso, 369.
Windus, cité, III. 321.
Windward, Côte, III. 510.
Wineba: Fort en ce lieu, III. 498. Vûe de ce Fort nommé Winnebra ou Wimbra, *ibid.* Wineba lieu célebre pour la fabrique des Canots, IV. 129.
Wine-Bibber, animal, *voy.* Berbe.
Wing, Officier Anglois, XV. 678.
Wingau, Riviere, XIV. 565.
Winge, Village, X. 85.
Wingfield (Edouard Marie), Anglois, XIV. 464.
Winiba, III. 376. Figure de la Reine du Pays, & son goût pour un Facteur Anglois, *ibid.* Winiba, ou Winniba, Place, au Pays d'Angouna. Confusion de ce nom, IV. 71 *& suiv.* Beauté du Pays, 72. Révolutions du Fort Anglois, *ibid.* Qualités du Fort de Winiba, 73.
Winn, Anglois, prisonnier dans l'Ile de Ceylan, VIII. 497.
Winnebra, ou Wimbra, *voy.* Wineba.
Winnyan, ou Waterey, Riviere, XIV. 565.
Winter, Chevalier Anglois, Gouverneur du Fort S. Georges, VIII. 502.
Winter (Jean), Anglois, passe dans la Mer du Sud, X. 336. Cité, XI. 2.
Winter (M. William), avec quatre autres Anglois, forment une Compagnie pour le commerce, I. 260 & 261.
Wir, Général Tartare, VII. 86. Cité, 88.
Wishart, Ile, XI. 233.
Wisson (William), Anglois, employé au Comptoir de Bantam, I. 502.
Witsen, Fort Hollandois, IV. 26.
Witsen (Nicolas), Bourguemestre, VI. 5.
Wittehoek, IV. 462.
Witter (François), Directeur Hollandois, VIII.

287. Il eſt Vice Amiral d'une Flotte, 386. Cité, 400. Il périt aux Indes, 402.
Wittiby (Milord), Seigneur Negre de Bandi, IV. 432.
Wizz-Kapukka, plante, XV. 262.
Woets-joe, ſorte d'aliment Chinois, V. 355.
Wolff (Paſchaſie de), grand'mere de Ferdinand Verbieſt, Religieux Miſſionnaire, VI. 185.
Wolli-Wolli, petit Prince Negre, III. 11.
Wollo, Village, *voy.* Vallock.
Wolly, Anglois, Secretaire d'Etat, XV. 94.
Wolphart, Amiral Hollandois, bat les Portugais, VIII. 73.
Wolſtenholme, Cap, XV. 143.
Wolverene, ou Quick-Hatch, eſpece de Loup, & ſa figure, XV. 226.
Women's-Bay, Baie, XV. 605.
Women's-Iſland, ou Ile des Femmes, XV. 147.
Wong hau, titre de Prince, VII. 74.
Wontay, Empereur Chinois, VIII. 148.
Wood, commande une Eſcadre Angloiſe pour l'Afrique, I. 216. Baie de Wood, XI 42. Voyage de ce Capitaine par le Détroit de Magellan, 81. Son départ & viteſſe de ſa route juſqu'au Port Déſiré, *ibid.* Ses obſervations ſur le Port Déſiré, 82. Cité, *ibid & ſuiv.* Remarque de Wood ſur le Détroit de Magellan, 87. Conſeils qu'il donne pour la navigation, *ibid.* Conſeils de Wood, 88 *& ſuiv.* Baie à laquelle il donne un nom, 90. Riviere qu'il nomme Batchelor, *ibid.* Son retour en Angleterre, 91. Inſcription qui paroît de ce Capitaine, XIV. 94.
Wood (Benjamin), commande trois Vaiſſeaux Anglois pour les Indes Orientales, I. 361. Départ des trois Vaiſſeaux. Ils périſſent dans le cours de leur navigation, *ibid.* Eclairciſſement ſur le ſort de ceux qui les montent, 362. Vol qu'ils font aux Portugais, maladies qu'ils en reçoivent. Autres évenemens de ce Voyage, *ibid & ſuiv.*
Wood (Jean), Anglois, & ſon Voyage, XV. 163. Ses motifs, *ibid.* Son départ, 165. Son naufrage, 166.
Woodes-Rogers, Anglois, *voy.* Roger (Woods).
Woodford, III. 510.
Woodhouſe (James), Mathématicien Anglois, & ſon triſte ſort, XV. 144.
Woodles (Richard), Anglois, homme d'eſprit & de courage eſt laiſſé pour Facteur à Bantam, I. 563.
Woodward, à qui une Lettre eſt adreſſée, XIV. 534.
Wooke (Tour de), eſt la marque pour reconnoître la Riviere de Waterford, II. 90.
Woolley-Woolley, grande Ville, III. 29. Petite Riviere nommée Woolley, 31. Woolley-Woolley eſt auſſi un Royaume, 35.
Woolli, Royaume, III. 15. *voy.* Ouli.
Woolſtenholme-Sound, beau Sond, XV. 147.
Woolſtenholme, Directeur Anglois, XV. 148.
Woots, Place, VIII. 415.
Worburg, Préſident d'un Comptoir Hollandois, XI. 278 *& ſuiv.*
Worchas: Commerce de ce lieu, IV. 29.
Wormgau (Port de), VIII. 412.
Worry, Village, X. 83.
Wosju, ou Jamatto, Province, X. 549.
Wo-tſyu, Province, VI. 507.
Wotton (William), Anglois: Détail d'une de ſes Lettres ſur le ſort d'un Vaiſſeau de ſa Nation, I. 544.
Wouslebro, Place, VIII. 411.
Wouter-Heute, Hollandois, établi Directeur, VIII. 457. Cité, 478.
Wouterſz, Matelot Hollandois, & ſon courage brutal, VIII. 179.
Wouter-willekens, Pilote Flamand, VIII. 272.
Wreen (Walter), avec un autre Anglois, ſont chargés de porter une Lettre aux Eſpagnols, I. 274.
Wren (Chriſtophe): Témoignage de cet Ecrivain dont le nom reſpecté en Angleterre, VIII. 495. Ile de ce nom, XI. 42.
Wright, Anglois, pourſuivi par un poiſſon monſtrueux, I. 298. Vaiſſeau commandé par un Capitaine de ce nom, III. 108. Il conduit Job Ben Salomon en Angleterre, 112. Ce Capitaine, cité, XI. 364, 365. Traité qu'il fait avec les Sauvages, *ibid.*
Wright (David), Ecoſſois, ſa Relation publiée, VI. 56.
Wring, Capitaine Anglois, XV. 542.
Wroth (Thomas Sir), Anglois, s'aſſocie avec Thomas Windham pour le Commerce, I. 217.
Wyat, Chevalier Anglois, nouveau Gouverneur d'une Colonie, & ſa mauvaiſe adminiſtration, XIV. 474. Ses fâcheuſes ſuites, *ibid.*
Wybrand Van Warwick, *voy.* Warwick, (Wibrantz Van).
Wyburn, Fondateur d'un Comptoir Anglois, III. 392. Un Prêtre Negre s'approche de ſa ſépulture & lui adreſſe un diſcours, *ibid.*
Wydurck-rama, Roi de Jacatra, VIII. 475. Comment ce Prince ſe laiſſe ſurprendre, *ibid.*
Wymey, Royaume, III. 536. Un des fils du Roi de Dahomay, ſe retire vers le Roi de Wymey avec quatre mille hommes, 541.
Wyndorp, Ville, *voy.* Fo ko.
Wynn, Capitaine Anglois, XV. 647.
Wytfliet (Corneille), Hiſtorien, XII. *xiij. de l'avant-propos.*

X

Xaca, ou Siaca, Secte, X. 636. Ce que les Chinois racontent de Xaca Auteur du Budſo, 637. Son principal Livre nommé Fokekio, *ibid.* La Statue de Xaxa eſt d'or maſſif, 640. Ce grand Perſonnage nommé auſſi Fiaca, 665.
Xagua, Port, & nom de la Province où il eſt

ſitué, XII. 146. Arbre de ce nom, 235.
Xaguixaguana, lieu où ſe donne une Bataille entre les Eſpagnols, XI. 549.
Xahuali, bel arbre, XII. 608.
Xalapa, Plante, XII. 617.
Xalappa, Ville, XII. 432. Cette Place eſt un Evêché, 454.
Xaliſco, Province, *voy.* Galice (Nouvelle) Ville de Xaliſco, XII. 479. La Province de Xaliſco riche par ſes Mines d'argent, 649.
Xaltocan (Lac de), XII. 419.
Xalxocotl, ou Guayabo, arbre, XII. 609.
Xamabagi, nom de Bonzes, X. 639.
Xamaica (Canal de), Promenade charmante, XII. 447.
Xamapa, lieu, XI. 537.
Xangua-biena, Place, XI. 500.
Xanique, Riviere, XII. 46.
Xantoigne (Alphonſe de), Pilote, XIII. 37. Cité, 38.
Xanton, Province, XI 499.
Xaquixaguana (Plaine de), XIII. 218. Vallée de Xaquixaguana où une bataille ſe donne, 223.
Xaragua, Pays que Dom Barthelemy Colomb veut ſoumettre, XII. 64. Tous les Seigneurs du Xaragua ſont brûlés vifs, 129. La Reine eſt pendue, 130. Autres cruautés. Le reſte des Habitans abandonne le Pays, *ibid.* Royaume & Ville de Xaragua, 209. Différentes opinions ſur le Lac de Xaragua, 216. Xaragua, lieu, nommé auſſi Léogane, XIII. 140.
Xarapiſca, ou Xochicopalli; arbre, XII. 611.
Xarayès, Lac, XIII. 321. Lac des Xarayès, XIV. 55. Ile au milieu de ce Lac, 71.
Xaticalpa, Vallée, & ſes Mines, XII 651.
Xauxa, Vallée, XIII. 80. 81. Province & Riviere de ce nom, 228.
Xavanca, riche & belle Vallée, XIII. 436.
Xavier, nom que les François donnent à la Ville de Sabi, III. 500. *voy.* Sabi. Tombeau de Saint François Xavier, VI. 97. Ile où Saint François Xavier meurt, 359. Xavier Miſſionnaire, VII. 410. Cité, 411. Opinion combattue ſur Saint François Xavier, IX. 85. Liaiſon de S. François Xavier avec Pinto Portugais, 485. Permiſſion que le Grand Mogol donne à un Jéſuite nommé Jérôme Xavier, X. 44. Saint François Xavier, cité, 471. On expoſe l'Image de S. François Xavier pendant un péril de Mer, XI. 516.
Xavier-Zante, Province, IV. 275.
Xebares, Nation Indienne, XIII. 387.
Xemina-Seki, Détroit, II. 159.
Xenophon, cité, IX. 8.
Xequay, Ile, IX. 490.
Xeraffe, *voy.* Cheraffe.
Xeres (Chartreuſe de), XI. 552. Ville de Xeres, XIII. 587. Ville nommée Nova Xeres, XIV. 397.
Xerxes, Roi de Perſe, IV. 302.
Xiakeou, Place, XI. 506.
Xibaros, Nation, XIV. 29.
Xicamas, fruits ou racines, X. 417.
Xicatlan, Canton, XII. 617.
Xicotencatl, ſous le commandement de qui les Tlaſcalans ſe déterminent à la guerre, XII. 294. Déclaration que Cortez fait faire à ce Général, 299. Elle eſt reçue avec une fierté barbare, *ibid.* Xicotencatl attaque les Eſpagnols pendant la nuit, 302. Il eſt repouſſé malgré ſa furie, *ibid.* Des chevaux garnis de ſonnettes achevent de le mettre en fuite, 303. Sa ruſe pour s'oppoſer à la paix, 304. Il vient lui même en Députation au Camp Eſpagnol, 306. Son cortége. Sa figure & ſon habillement. Son diſcours à Cortez, *ibid.* Cortez cherche à ſe l'attacher, 307. Cité, *ibid & ſuiv.* Cortez refuſe un puiſſant ſecours de ce Général, 310. Conſpiration de Xicotencatl, 384. Jugement porté contre lui, 385. Revûe qu'il fait de ſes Troupes, 389. Sa révolte & ſa punition, 402.
Xien-ghen-ſon (Temple de), XI. 499.
Xiguixagana (Vallée de), XIII. 442.
Xilca, Vallée, XIII. 438.
Xilor, Ville, *voy.* Xolor,
Xilotepeque, Canton, & ſes ſingulieres ſources d'eau, XII. 656.
Xima, Ile, nommée autrement Mashma, II. 152.
Ximabara, Pays, X. 654.
Ximenès, Cardinal & Regent d'Eſpagne, fait un nouveau Reglement pour les Indes, XII. 191. Il confie l'adminiſtration de l'Ile Eſpagnole à des Religieux Jéronimites, *ib.* Autres diſpoſitions de ce Régent pour les Indes, 193. Sa mort, 195.
Ximenès (Conſalve, &c.), *voy.* Queſada (Conſalve, &c).
Ximenès (Gonzales), XIV. 338.
Ximenès (Hernando), Eſpagnol, amené de Bantam par les Anglois, II. 199.
Ximenez, Auteur, XII, 608. Cité, *ibid. & ſuiv.* Cité, XIV. 291. 303. 457.
Ximo, Province, *voy.* Kiusju.
Ximonaſaque, II. 202.
Ximontchogui, Ville, VIII. 406.
Xingu, ou Chingu, (Riviere de), XIII. 384. Citée, XIV. 43.
Xinguo, Riviere, XIII. 382.
Xinligau, lieu, & ſon Monument de vengeance, IX 407.
Xioquahuitl, ou Cuitla copalli, arbre, XII. 611.
Xiounxien (Riviere de), XI. 492.
Xiouxien, Ville, XI. 491. Parure des Femmes du Pays, *ibid.* Xiou-xien Ville déſerte, 499.
Xitivaco, Général Méxiquain, XII. 436.
Xixivaron-Melitay, nom d'un Calaminham, IX. 465.
Xizabaras, Montagnes, & leurs Habitans, XIV. 396.
Xochicopalli, ou Xarapiſca, arbre, XII. 611.

Xochiocotzolquaxhuitl, arbre, XII. 610.
Xocotenango, Bourg, XII. 493.
Xocote, fruit eſtimé, XII. 494.
Xocoxochitl, ou Poivre de Tabaſco, XII. 619.
Xokienfu, Place, XI. 491.
Xolo, X. 335. C'eſt une des Iles Philippines, 377. Propriétés de l'Ile de Xolo, 401. Fruit du Roi, 402. Perles de cette Ile, *ibid.*
Xolor, Ville, où ſe fait la porcelaine émaillée, IX. 426. Richeſſe & beauté des environs de cette Place nommée auſſi Xilor, *ibid.*
Xongoſama, fils de l'Empereur du Japon, à qui les Anglois font un préſent, II. 158. Il eſt Roi de Jedo, où il fait ſa réſidence, 163. Son âge & ſa ſituation, 161 Saris Ambaſſadeur Anglois en eſt bien reçu, *ibid.* Préſens que ce Prince lui fait, & pour le Roi d'Angleterre, 165.
Xopou, Place, XI. 503.
Xouanchen, Ville, XI. 501.
Xouan-may-xien, Ville, XI. 502.
Xouanxo, grande Riviere, nommée autrement Fleuve jaune, XI. 489.
Xouatan, Place, XI. 505.
Xouayxo (Riviere de), XI. 501.
Xoulones, animal, VII. 501.
Xoxom-Pongri, Chef de Prêtres, IX. 66. Nommé auſſi Xoxom-Pongrin, 69.
Xoxoms, Ordre de Prêtres, IX. 69.
Xuaneian, Place, XI. 489.
Xuanipou, XI. 489.
Xuchinacaztli, arbre, & ſa fleur, XII. 622.
Xuli, Ville, XIII. 443.
Xupu, titre du Chef de Douane, XI. 507.

Y

Yabaque, Ile, XV. 638.
Yabari (Riviere d'), XIII. 381.
Yabbah, Pays, *voy.* Jabs.
Yabra, Riviere, *voy.* Belem.
Yabus, Nation, III. 541.
Yabuteuda, Port, III. 63.
Yacarets, Nation, XIV. 14.
Yacatlans, Nation, & ſes uſages, XII. 577.
Ya-cheu, Place, qui commande pluſieurs Forts, VI. 94.
Yackſa, Place, & ſa ſituation, VI. 365.
Yacu-mama, prodigieux Serpent, XIV. 159.
Yadigar-atalik, Seigneur de la Cour d'Abulghazi, VII. 199.
Yadigar-khan, Prince, VII. 165.
Yadigur, Famille Royale, VII. 168.
Yaféré, Village, II. 496. 523.
Yagaraf, un des principaux Officiers du Damel Roi de Kayor, introduit Brue à l'Audience, II. 470. Il conduit le même Général à l'Audience de la Sultane femme du Brak, 618.
Yagar-cocha (Lac d'), XIII. 367.
Yago (San), Capitale, XII. 86. 241. 250.
Yaguache (Bailliage d'), XIII. 367.
Yaguana, Ville, *voy.* Santa Maria (el Padron de).
Yaguarſongo (Gouvernement d'), XIII. 379.
Yaguna, Ile, XII. 175. Yaguna, citée, XV. 635
Yahuarhuacar, Inca du Pérou, XIII. 61. Phénomene dans l'enfance de cet Inca, nommé auſſi Yahuar-Huacac, 515. Apparition qui arrive à ſon fils, *ibid.*
Yaiſi, Province, VII. 198.
Yai-xin-ho, ou Yaxhinno, Ville compoſée de Tours ou Forts, V. 346.
Yakab, Gouverneur, VII. 197.
Yokabara, Chef d'un parti, VII. 54.
Yakakara, Prince Tartare à qui l'on ôte la vie, VII. 54.
Yakash, Monarque, VII. 158.
Yakedil-ſera, Place, X. 150.
Yaki, Capitale, VII. 332.
Yakonith, Place, VII. 415.
Yak-ſa, Ville, VI. 561. Forteresſe de Yakſa, *voy.* Albazia.
Yalaſagun, ou Khanbalik, Ville, VII. 57. Nommée auſſi Kambalik, ou Balaſagon, ou bien Balaſagan, 226. Nommée encore Balaſagun, 239.
Ya-long kyang, Riviere, *voy.* Kin-cha kyang.
Ya-lu, ou Ya-lu kyang & Ya-lu-ula, Riviere, VI. 502. 512. Erreur des Mancheous ſur la ſource de cette Riviere, 560.
Yalumbi, Chefs des Naymans, VII. 175.
Yam, fruit, *voy.* Igname. Logement de ce nom, VII. 381.
Yaman, Pays, & ſa ſituation, II. 58. Côtes d'Yaman & de Zeyla, V. 213. Caractere & parure des Habitans, 214. Moutons du Pays, *ibid.*
Yambo, ou Yambu, Ville & Port de Médine, I. 155. Grand nombre d'Ecrivains de l'Europe dans l'erreur ſur ce nom, 156.
Yamboya, Pays & ſes Côtes, I. 201.
Yambu. *Voy.* Yambo.
Ya-men, Tribunal, VI. 431. L'Arabie heureuſe porte ce nom, VIII. 454. Riviere d'Yamen, 461.
Yameos, Nation, XIII. 388. Sauvages Yameos, XIV. 33. Difficulté de leur Langue. Leurs armes de chaſſe. Leurs fleches ſont empoiſonnées, *ibid.*
Yami (Lac de) VII. 7.
Yamina, Pays: Ile de même nom, & étendue de ce Royaume, III. 16. Iamana, autre nom de ce Royaume. Son étendue ſur la rive Sud de la Gambra, 17.
Yamisha, Place, VII. 21.
Yamoké (Capitaine), frere & ſucceſſeur du Roi d'Iſſini, III. 406, *& ſuiv.* Volaille d'Europe qu'il éleve, 421. Cité, 433.
Yamſek, Negre de diſtinction, Exécuteur d'une Circonciſion, III. 211.
Yamur, Riviere, *voy.* Camarones. Autre Riviere de ce nom appellée auſſi Amur. *Voy.* Saghalian-ula.

Yamut, Tribu de Turcomans, VII. 154.
Yamyama-Konda, Royaume, partie de la Region d'Yani, III. 15. Ville d'Yamiamakunda conſidérable par ſon commerce, 16. Les Anglois y ont un Comptoir, 20. Port d'Yamyama konda, 61.
Yan, Riviere, VI. 67. Empereur Chinois de ce nom, 296. 368. 369.
Yanagua, Ile, XV. 638.
Yanbaah, Pays & ſes Côtes, I. 101.
Yan-cheu, Ville, V. 248. *voy.* Jang-ſe-fu.
Yañez Pinſon (Vincent), *voy.* Pinçons, Voyageurs.
Yan-gan, Place, VII. 97.
Yang-chaën, Place, V. 487.
Yang chang fu, Ville, VI. 484.
Yang-cheu feu, Ville, *voy.* Jang-ſe-fu.
Yang-cheu-fu, Ville, VI. 38. Sa deſcription, 42. Uſage qu'on y fait des jeunes filles, *ibid. voy.* Jang ſe-fu.
Yang-cheu-hyen, Ville, VII. 581.
Yang fang-keu, Détroit, VIII. 5.
Yang haday, Prince, VII. 159.
Yanghi-arik, Province, VII. 148. Nommée auſſi Yanghyarik, 206.
Yanghi-ſhahr, Province, VII. 148. Ville de ce nom, 167.
Yang-ho, ruiſſeau, VII. 450. 606. Riviere de ce nom, *voy.* Taho, Riviere.
Yang-ho wey, Ville preſqu'abandonnée, VII. 620.
Yanghyarik, Province, *voy.* Yanghi-arik.
Yang-lo, Empereur de la Chine, VI. 512.
Yang-quang-ſien, Impoſteur, VII. 517. Cité, 573.
Yang-quand ſyeu, Médecin Chinois, VI. 271. Le Calendrier de cet Aſtronome cenſuré, & diſcours qu'il tient aux Tartares Chinois, 274.
Yang ſin tien, appartement Impérial, VII. 509. Nommé auſſi Yang tſin-tien, 11, 512.
Yang ſon-heng, parent de l'Empereur de la Chine, envoyé en Ambaſſade, VI. 515.
Yang tſe-kyang, Riviere, *voy.* Kyang.
Yang-tſin tien, *voy.* Yang ſin-tien.
Yangui, Ville floriſſante, VII. 338.
Yangurzi, Prince, VII. 163.
Yang-yuen, Général Chinois, VI 514.
Yani, Royaume, & ſa poſition, II. 498. Cette grande Region diviſée en haut & bas Yani, III. 15. Ces deux parties paroiſſent être les Royaumes de Bruko & d'Yamyama, *ibid.* Yani prétendu le même que Ghana, 73. Le Roi d'Yani tué dans une bataille, 123.
Yanimarrew, Ville, III. 58.
Yanimarrow, Place, III. 18. Les Anglois y ont un Comptoir, 19.
Yaninthur-tumanzu, Prince Tartare, VII. 42.
Yan-kan-king, Village, V. 339.
Yan-leu-tyen, petite Ville, V. 439.
Yanonçay, Riviere, XIII. 369.
Yan-nan, Province, V. 448.
Yan-ſe-fu, Ville, *voy.* Jang-ſe-fu.
Yanſuk, Chef Negre, II. 489.
Yanſund, Ville, VII. 177.
Yanyos, & ſon Corrégiment, XIII. 302.
Yanyſang, Village, V. 351.
Yapuca, Riviere, XIV. 101.
Yaquana, Ville, XIV. 422.
Yaqui, Riviere, XII. 44. Nommée auſſi Rio d'Oro & Rio de las Canas, 45. Appellée encore Yaqué Monté Chriſto, 209. Mine d'or à la ſource de cette Riviere, 216.
Yaquimo (Port d'), XII. 92. 115. Ville de ce Port, 131.
Yaramacaru, plante, XIV. 316.
Yardly, Lieutenant Anglois, XIV. 469. Il eſt Gouverneur de la Virginie; ſa négligence, 472. *& ſuiv.*
Yaricó, Indienne d'une rare beauté, & noire ingratitude d'un Anglois pour elle, XV. 599.
Yarine, Riviere, III. 57.
Yarkan, Ville, *voy.* Yarkian.
Yarkand, Ville, *voy.* Yarkian.
Yarkian, ou Irghen, Pays, VII. 28. Ville d'Yarkan ou Yerkien qui paroît le même nom, 35. Pays ou Contrée d'Yarkien qui paroit encore la même choſe, 223. Ville d'Yarkien ou Yerghian Capitale de toute la petite Bukkarie, 225. Ville d'Yarkian nommée auſſi Yarkand, 409. Appellée encore Hiarkan, 415. Nouvelle caravane qui ſe forme à Hiarkan, *ibid.*
Yarkien, Pays ou Contrée, & Ville *voy.* Yarkian.
Yarrat, nom commun aux Hommes de Sierra Leona, III. 246.
Yaruma, eſpece de figuier ſauvage, XII. 236.
Yaruqui (plaine d'), XIII. 617.
Yaru-tſan pu, ou ſimplement Tſan-pu, Riviere VII. 107, 114.
Yaſa, Loi Tartare, VII. 31.
Yaſdejar, Roi de Perſe, VII. 240.
Yaſous (Riviere des), XIV. 735.
Yaſſi, Ville, VII. 242.
Yaſuay (Montagne d'), XIII. 604.
Yaſuf, Ville dépendante de la Mecque, & ſa ſituation, I. 154.
Yaſun-timur, Prince, VII. 216.
Ya-ta, fruit, *voy.* Ate.
Yau, Empereur de la Chine, VI. 293, 295, 301, 369. C'eſt un des Fondateurs de l'Empire, 371. Cité, 506.
Yau-fu-pu, Bourg, VIII. 20.
Yau-myau, Village, V. 351.
Yau ngan-fu, Ville, VI. 108. Fertilité de ſon territoire, & ſel blanc de l'eau d'un puits, 110.
Yau-pyen, eſpece de porcelaine, VI. 245.
Yau-quay; ce que c'eſt, VI. 351.
Yaur ſurdi, Ville VII. 173.
Yawry, Baie, & ſa poſition, III. 494.
Yaws, nom d'une maladie, III. 384.

Yazhinno, Ville, *voy.* Yai-xin-ho.
Yay-tſing-que, autre nom de la Chine, & ſa ſignification, VI. 7.
Yaza, riche & grande Ville, VII. 316.
Yazu Gorgi, Turc : Vigoureuſe réſiſtance qu'il fait, I. 113.
Ybague, Ville, XIV. 414.
Yballyahap (Montagne d'), XIV. 249.
Ybanes, Cordelier Miſſionnaire, XI. 503.
Ybarra (François de), & ſa conquête, XII. 649.
Yca (Vallée d'), XIII. 438.
Ye, Hôtellerie, VI. 172. Ville de ce nom, VII. 225.
Yeadzo, ou Yedzo, Ile, & permiſſion accordée aux Anglois pour ſa découverte, II. 166. Poſition de cette Ile qui produit de la poudre d'or : Couleur, caractere & armes de ſes Inſulaires, 175.
Yecotl, arbre, à deux ou trois troncs, XII. 609.
Yeday, nom des Enfans de la Ville d'Ogona & ce qu'il ſignifie, IV. 52.
Yedemzi-burlag, Prince Tartare, VII. 42.
Yedenſi-burlas, Tartare, VII. 50.
Yedzo, Ile, *voy.* Yeadzo.
Yeli, VII. 93.
Yellows, lieu abîmé par un Ouragan, XV. 582.
Yelu, nom d'une famille Impériale, VII. 79.
Yelu-chut-ſay, Mandarin de race Impériale, eſt chargé des affaires de Jenghiz-khan, VII. 87. Explication qu'il donne d'un Monſtre, 94. Conſeil qu'il donne, 101. Il eſt choiſi pour premier Miniſtre, *ibid.*
Yelu-Kohay, Officier de l'Empereur des Kins, VII. 80. Cité, 92.
Yelu-lieu-ko, Prince Tartare, VII. 92.
Yelu-lyew-ko, Seigneur Kitan, & ſes conquêtes, VII. 81.
Yelu-tache, Prince, & ſon avanture, VII. 90. Il eſt Fondateur de l'Empire Occidental des Lyans ou Kitans, 91.
Yem, ou Yemba, Riviere, VII. 146. Nommée auſſi Yemin, 242. Riviere d'Yem, 394.
Yemba, Riviere, *voy.* Yem.
Yembo, Place pillée par une Flotte d'Egypte, I. 104.
Yemen, Royaume, IX. 52. Yemen, ſeule partie de l'Arabie qui produiſe le Caffé, X. 290. Autres lumieres ſur le Royaume d'Yemen, 291. Route de Mocka à la Cour du Roi d'Yemen, 292. Reception que le Roi d'Yemen fait aux François, 293. Portrait de ce Prince, 294. Sa maladie & guériſon. Comment il traite les François, *ibid.* Jardin de ce Prince, 295. Simplicité de ſa Cour, *ibid.* Le Roi prend le titre de Pontife, 296. Succeſſion au Trône d'Yemen. Origine de la race Royale, *ibid.* Femmes du Roi, 297. Préſens que le Roi fait aux François, 298. Obſervations Géographiques ſur le reſte du Pays, *ibid.*
Yemin, Riviere, *voy.* Yem.
Yemoume, fruit, X. 207.
Yem-ping, Ville, *voy.* Jen-ping.
Ye-myau-tſes, Nation, *voy.* Myau-tſes.
Yen, illuſtre famille impériale, VI. 301.
Yenamani, Ile, I. 156.
Yen-cheu, Ville, V. 260. Un Canton du diſtrict de cette Ville, nommée auſſi Yen-cheu-fu, ravagé par les Sauterelles, 462. Autrement appellée Nyen-cheu-fu, VI. 66. Ses productions, 70. De quelle dépendance elle eſt, 81. Situation de ſon territoire & Villes remarquables de ſon diſtrict, 82.
Yen-cheu-fu, Ville, *voy.* Yen-cheu.
Yen-chi-fu, Ville, V. 494.
Yen-chi-lang, Préſident, VI. 415.
Yen-ching, partie d'une Ville, V. 257. C'eſt auſſi le nom d'un grand Bourg, VI. 81.
Yen-fa-tau, nom de Préſidens, VI. 427.
Yeng-cheu-fu, Ville, V. 259.
Yenghikant, Ville ancienne, VII. 242.
Yenghu, Horde Tartare, VII. 91.
Yen-gnan-fu, Place, VIII. 11.
Yeng-ping-fu, Ville, *voy.* Jen-ping.
Yeng-pu, Bourg, VIII. 13.
Yen-ho, Riviere, VI. 88.
Yen-king, Ville ruinée, VII. 79. Elle a été Ville Impériale, 83. Elle eſt aſſiegée, 86. Un de ſes Gouverneurs ſe tue volontairement, 87. Priſe de cette Place, *ibid.*
Yen-kio, Village, VIII. 31.
Yen-Kyu, coſſe qui renferme un fruit, VI. 464.
Yen-men-keu, Place, VIII. 5.
Yen-ngan-fu, Ville, VI. 88. Productions de ſon diſtrict, *ibid.*
Yen-ping-fu, Ville, *voy.* Jen-ping.
Yen-ſang, Village, V. 350.
Yen-tang-pou, petit Bourg, VIII. 14.
Yen-tau, titre d'Officiers, VI. 395.
Yentu-puritu, lieu, VII. 595.
Yen-vang, Roi de l'Enfer, VI. 333.
Yen-yeuen, Diſciple, & ſa mort, VI. 302.
Yen-yeun, titre d'Officiers, VI. 139.
Yerghian, Ville, *voy.* Yarkian.
Yerkien, Ville, *voy.* Yarkian.
Ye-ſang, ou Che, meurier, arbre, VI. 226.
Yeſchilbashs, Peuples à tête verte, VII. 406.
Yeſdus, Village, VII. 198.
Yeſſo, Ile, *voy.* Jeſogaſima.
Yeſſughi-Badadur-khan, *voy.* Yuſſughi-Bahadur.
Yeſſuts, ou Baſſuts, Peuples Tartares, VII. 51.
Yeſukay, Chef d'une Horde, remporte une victoire, VII. 73.
Ye-tſe, Pays, VI. 559.
Yer-ſina, Place, VII. 98.
Yeu-cheu-fu, Ville : Production de ſon territoire, VI. 50.
Yeu-fu, Tribunal militaire, VI. 444.
Yeuinpatli, herbe ſinguliere, *voy.* Cevadilla.
Yeu-kyu, Chef ou Roi des Coréens, aſſaſſiné, VI. 507.

Yeu-li-hong ; ſorte d'huile rouge, & de quoi compoſée, VI. 241.
Yeun : Dynaſtie des Yeuns, VI. 173 & 174.
Yeun-chang-hyen, Ville, V. 487.
Yeun-kyang-fu, Ville, VI. 108. Sa ſituation & fertilité du Pays, 110.
Yeun-nan, Province, VI. 120.
Yeun yeun, titre d'Office, V. 468.
Yeun-when-tyen, Palais, & ſa ſignification, VI. 29.
Yeuſe, arbriſſeau, XI. 691.
Yeu-tang, Temple, & ſa ſignification, VI. 34.
Yeu tſe, fruit, VI. 455.
Yeu-tu, ſorte de terre, & ſa propriété, VI. 248.
Yeu whey, Ville, VII. 618.
Yfiez-de-las-Barretas (Saint), Cap, XI. 52.
Yfunde, ſorte de grain, *voy.* Pene.
Yi-chin (Vallée d'), V. 455.
Yilan, nom d'une année, VII. 182.
Yi-mo, Roi des Coréens, ſe retire au pied d'une montagne, &c. VI. 508.
Yi-nan-pu, Place, V. 498.
Yindoſt, autrement Porto Engleſe, II. 350.
Ying-ching, Prince Chinois, ſuccede à l'Empereur Kang-hi, V. 560.
Yingdoſt, pointe d'une Ile, II. 372.
Yiſlughi-Bahadut, Prince, *voy.* Yuſſughi, &c.
Yllanez, Officier Eſpagnol, XIII. 170. Yllanes obtient le Commandement d'un Vaiſſeau, 193.
Yllan-Suarez, XIII. 146.
Yllo, Havre & Riviere, XIII. 443.
Ylo, petit Fort, XI. 569.
Ynamatz, Village, X. 495.
Ynangian, petit Village, XI. 489.
Ynanpou, Ville, XI. 503.
Ynca-Roca, Inca du Pérou, XIII. 515.
Yncas, anciens anciens Rois du Pérou, XI. 571. Forteresſe des Yncas de Cuſco, XIII. 352. Les Yncas font la conquête du Chili, 403. Forteresſe des Yncas, 440. Fabuleuſe origine des Yncas, 508. Planche ou vûe de la cérémonie du Mariage des Yncas, & forme des Mariages, 511. La race des Yncas cruellement extirpée, 522. Cette barbarie déſaprouvée du Roi d'Eſpagne, *ibid.* Singuliere diſtinction que l'Eſpagne accorde à un deſcendant des Yncas, 555. La Langue des Yncas eſt négligée, 573. Elle eſt cultivée par les Poëtes & Philoſophes, *ibid.* Propoſition d'attaquer le nouvel Empire des Yncas, XIV. 353. Remarques ſur les Yncas de la Guiane, 357.
Ynga, Bourgade, XIII. 104.
Yo, Royaume : Guerre entre le Roi d'Yo & les Dahomays, III. 525. & *ſuiv.* Les Yos ennemis du Roi de Dahomay, ſe retirent, 537. Ambaſſade, du Roi d'Yo à celui de Dahomay, 539. La paix conclue entre le Roi de Dahomay & les Yos, 541.
Yo-cheu, Montagne qui contient un beau Temple & des Cloîtres, V. 238.
Yo-cheu-fu, Place, VI. 93.
Yo-ko-lo, Chef des Whey-hos, VII. 137.
Yolchi, & pluſieurs autres Villes, VII. 417.
Yoledo (Dom François), Viceroi du Pérou, XIII. 339.
Yo-long, grande Riviere, VII. 104.
Yoloxochitl, arbre à fleurs odorantes, XII. 623.
Yolza-khan, Roi, VII, 37.
Yo-Mikan, fruit, XI. 699.
Yong-chew-fu, ou Yong-tcheou-fou : Plan de cette Ville, V. 465.
Yong-ching, Empereur de la Chine : Reglement qu'il fait à l'honneur de l'Agriculture, VI. 196. Choix d'une de ſes femmes pour Impératrice, & cérémonies obſervées à ce ſujet, 387. Moyen qu'il invente pour ſervir de frein à l'oppreſſion, 403. Cité, 406, 417. Ordonnance de ce Prince, 434.
Yong-ching-fu, Tribunal ſuprême de guerre, VI. 445.
Yong-kyu, Empereur Chinois, VI. 508.
Yong-lo, Empereur de la Chine, V. 482. Il eſt auſſi nommé Ching-fu, VI. 16. Cité, 164, 346, 562. Autrement appellé Ching-tſu, VII. 376.
Yong lye, Empereur, *voy.* Jong-lye.
Yong-ping-fu, Capitale d'un Canton, VI. 10. La grande murai'le de la Chine commence ſur le boulevard de cette Ville, 36.
Yong-tcheou-fou, Ville, *voy.* Yong-chew-fu.
Yong-ti, Empereur Chinois, VI. 508.
Yong-tſe-kyang, Riviere, VI. 121.
Yong-tſi, Prince Tartare, VII. 79. Il monte ſur ſur le Trône des Kins, 80. Ses guerres contre Jenghiz-khan, *ibid.* & *ſuiv.* Cité, 84.
Yong-tſyu, liqueur, VI. 85.
Yonota, eſpece de Palmier, & ſes propriétés, X. 416.
Yorck (Fort d'), XV. 191.
Yorimaux, Nation, XIV. 15.
York (Duc d') : Les deux premieres lettres de ſon nom empreintes ſur les épaules des Eſclaves, IV. 55. *Sign.* G. Cité, XIV. 551.
York. Pour les lieux qui portent ce nom, *voy.* York, Riviere, &c.
York, Riviere qu'on ne trouve point, III. 69. Petit Fort de ce nom appellé auparavant Fort S. André, 134. Ile d'York, 484. Rade d'York, XI. 43. Riviere d'York, XIV. 478 & 484. Carte de la Province de la Nouvelle York, 527. Etabliſſement de la Nouvelle York, 544. Par qui ce Pays découvert, 545. Ce Pays eſt appellé la Nouvelle Hollande : Enſuite il prend le nom de Nouvelle Belge, *ibid.* La Nouvelle Belge reçoit le nom de Nouvelle York, 546. Deſcription de la Nouvelle York, & diviſion de cette Province, 547. Deſcription de ſon état actuel. Capitale du Pays, *ibid.* Ses Maiſons & Egliſes, 548. Ancienne Langue des Indiens de la Nouv. York, 550. Fort d'York, 660.

York (Sir John), s'aſſocie avec Thomas Windham pour le Commerce, I. 217. Le Chevalier Jean York, Avanturier d'une Flotte, 225. Les Portugais, contre le droit des gens, retiennent le Neveu de Sir John York, 225.
Yoro, eſpece de palmier, *voy.* Sagu.
Yotau, Riviere, XIV. 13.
You-cheu fu, Ville, & beauté de ſa ſituation, VI. 75.
You-didi, You-kikatavou : Ce que ſignifient ces mots Negres, III. 449.
You man, ou Tay man; ſens de ces mots, VI. 131.
Yo-wang, Chef des Etres immortels, VI. 341.
Ype, Ville, VIII. 458.
Ypocara, Fleuve, XIV. 242.
Ypoja, petite Ile, XIV. 227.
Ypren (Nicolas Van), *voy.* Van-Ypren (Nicolas).
Ypupiapra, monſtre marin, XIV. 301.
Yquitos, Nation, XIV. 12.
Yrame, Ville ſans murailles, & grandes Montagnes de ce nom, X. 293.
Yri, eſpece de Palmier, XIV. 307.
Yſ-hoec, Pointe ou Cap, XV. 105.
Yſong-ming, Ile, *voy.* Kyang-chey.
Yſong-wey, Miniſtre Chinois, VI. 297.
Ytzcoatl, monte ſur le Trône de México, XII. 526.
Yu, Empereur de la Chine, obtient le Trône pour récompenſe des ſervices rendus à la Patrie, VI. 70. Il eſt Fondateur de la premiere Dynaſtie. Monnoie de ſon regne, 216. Le terme d'Yu employé auſſi dans la diviſion des poids de l'or & de l'argent, 219. Yu, Cité, 291, 296, 302, 505.
Yuan-jan, grande Ville, V. 475.
Yuca, eſpece de Pain, & de quoi compoſée, XII. 87. Racine de ce nom, XIII. 401.
Yucatan, XII. 18. Chriſtophe Colomb manque la découverte de ce Pays, 116. Premiere découverte de l'Yucatan, 145. Carte de la Province d'Yucatan, &c. 241. Raiſon qui retardent la découverte de l'Yucatan. Qui eſt chargé de cette découverte, *ibid.* Statues & Médailles d'or du Pays, 242. Ce nom écrit Jucatan, 244. Province d'Yucatan, 424. Evêché de Jucatan, 446. Cette Province eſt la la ſeptieme de l'Audience de México, 470. Longues vies dans cette Province, 657.
Yucay (Vallée & Canton d'), XIII. 355. Agrément de cette Vallée, *ibid.*
Yucayoneque, ou Lucayoneque, Ile, XV. 636.
Yu-che, eſpece d'Agathe, V. 463. Sorte de jaſpe de ce nom, VI. 86. Yu-che, nom du Sceau de l'Empereur de la Chine, 378. D'où vient le plus beau Yu-che de la Chine, 485.
Yu-cheu, Ville, VII. 88.
Yu-ching-hyen, Ville, V. 440.
Yuen, famille Impériale de la Chine, VI. 264. Un Roi de la Corée de ce nom, 508, 509.
Yuen-pe, arbre de double eſpece, *voy.* Cyprès.
Yuen-pu, Bourg, VIII. 13.
Yuen-yang, Riviere, VI. 76.
Yuen-yang-fu, Ville & ſa ſituation, VI. 74.
Yuen-yenta, porte de la grande muraille de la Chine, VIII. 9.
Yue-pin, Gâteaux lunaires, VI. 162.
Yu gun-gu, Temple, V. 506.
Yuguruk-bash, Pays, VII. 197.
Yu-heng-tſe, Tribunal, VI. 414.
Yu-ho, Riviere, VI. 50. Riviere de Yu-ho, VII. 620. Citée, VIII. 3.
Yuldan, Khan Tartare, VII. 41.
Yulduz-khan, Prince Tartare, VII. 44.
Yulgan, buiſſons, VII. 51.
Yu-liu, Ville, VII. 581. Cette Place citée, VIII. 11.
Yu-ling-hyen, Ville conſidérable, VI. 118.
Yu-ling-wey, Place forte, VI. 90.
Yu-lin-tſu, Village, VIII. 4.
Yu-lin-whey, grande Ville, VIII. 11.
Yu-long, Ville, VII. 92.
Yu-lyang-ho, canal, VI. 452.
Yuma, Ile, XV. 638.
Yuma-Guaris, Peuples, XIV. 14.
Yumeto, Ile, XV. 638.
Yumrat, Préſident du Tribunal de la Ville de Siam, IX. 258.
Y (Canal de), *voy.* Jun.
Yuna, Riviere, XII. 211. 216.
Yun-chang-fu, *voy.* Yung-chang-fu.
Yun-chewen, Barques Impériales, V. 340.
Yungas, ou Vallées, Cantons, XIII. 401.
Yung-chang-fu, Ville, VI. 108. Sa ſituation, & productions du Pays, 110. Nommée auſſi Yun-chang-fu, VII. 29.
Yung-cheu-fu, Ville, VI. 76.
Yung-ching-hyen, Ville, V. 458.
Yung-fo; ſens de ce mot, VI. 131.
Yung-lo, Prince Chinois, VI. 599.
Yung-po-fu, Ville, VI. 108. Sa ſituation & fertilité de ſon territoire, 111.
Yung-ſi, Bourg, VIII. 9.
Yun-ho, Canal, appellé Canal Royal, VI. 175.
Yunja, II. 489.
Yun-lyang-ho, grand Canal, & immenſité de ſon cours, VI. 173. Par qui entrepris, *ibid.* Avec quelle habileté cet ouvrage eſt conduit, 174. Préſervatifs pour la ſureté du Canal, 175.
Yun-nan, Province, VI. 93. 106. Bornes de cette Province, 107. Ses Mines d'or. Eſpece ſinguliere de cuivre. Ses animaux, ſes Habitans; *ibid.* Sa diviſion, 108. Commerce de métaux, 109. Poſitions des Places de cette Province, 111. Mines d'argent de Yun-nan, 483. Petits Cerfs de Yun-nan, 492.
Yun-nan-fu, Capitale de la Province d'Yun-nan & ſa ſituation, VI. 108. Rubis qui ſe vendent à Yun-nan-fu, 485.
Yun-ning-tu-fu, Ville, VI. 108. Sa ſituation,

110. Fabrique d'étoffes ſingulieres, 111.
Yuntzau (Port de), V. 304.
Yunus, Prince, VII. 172. Entrepriſe de ce jeune Prince, 173. Il ſe rend maître d'Urgenz, 174.
Yun-yang-fu (Montagnes de), VI. 492.
Yupanqui, Inca du Pérou, XIII. 517.
Yu-pis, Nation, *voy.* Tartares.
Yu-pi-ta-tſe, Canton, VI. 553.
Yupura, ou Caquâte, Riviere, XIII. 380.
Yurbaco, Village, *voy.* Yurbato.
Yurbato, ou Yurbaco, Bourgade ou Village, près duquel lieu les Caſtillans & les Indiens ſe livrent deux combats, XII. 155. & 156.
Yurimos, Nation, XIV. 13.
Yuriu, Cacique, XII. 181.
Yurumaguas, Nation, XIII. 387.
Yurupail, Riviere, XIV. 14.
Yuruſnies, Nation, XIV. 12.
Yurva, Riviere, XIII. 381.
Yuſef, Uſurpateur, I. 90 & 91.
Yushan, Prince, VII. 194.
Yuſof-ſofi, Souverain, VII. 151.
Yuſſof, Prince, VII. 172.
Yuſſughi, ou Yiſſughi-Bahadur, Prince Tartare, VII. 42. Nommé auſſi Yeſſughi-Badadur-khan, 51. Yeſſughi-bahadur-khan, cité, 53, 54.
Yuſuma, lieu, où la Flotte de Solyman, Pacha d'Egypte, jette l'ancre, I. 155.
Yutay, Maiſon de Campagne de l'Empereur de la Chine, VII. 524. Riviere de ce nom, XIII. 381.
Yu ta-yeu, Chinois, découvre les Iles de Ponghu, VI. 61.
Yu-tſe-hyen, Ville, V. 450.
Yu-whan-chan ti: Temple qui lui eſt dédié, V. 451.
Yuyapari, Riviere, XII. 75. Nommée auſſi Orenoque, 77, Rio Dolce en eſt un bras, 96.
Yu-yau-hyen, Ville, V. 427.
Yves (Montagne de S.), XI. 59. 86.
Yvett (Kobert), Contre-maître d'un Vaiſſeau Anglois, XV. 143. Mort de ce méchant, 144.
Yviratuha, lieu, XIV. 37.
Ywen, Empereur Chinois, VI. 291. Dynaſtie de Ywen, 590. La famille d'Ywen chaſſée de la Chine, VII. 30.
Yweus, Peuples d'une Dynaſtie, VII. 103.
Yzalcos, Canton, XII. 641.
Yzipeques, Nation, & ſes uſages, XII. 577.
Yzquiquilpa, & ſes Mines de plomb, XII. 648.

Z.

ZAa, arbre rampant, VIII. 613.
Zabarda, Ville, VII. 168.
Zabid, Royaume: Le Roi de Zabid reçoit un Député de Solyman Bacha, I. 146. Préſens du Roi de Zabid & réponſe qu'il fait faire à Solyman par ſes Députés, *ibid.* 147 & 152. Solyman lui fait couper la tête, 153. Ville nommée Zabid ou Zebi, X. 290.
Zabliſtan, Pays, X. 203. Nommé auſſi Bakheter-Zecnin, 204. Appellé encore Cabuleſtan, 212.
Zabur, Ecrivain, *voy.* Zarkut.
Zabuten, Ambaſſadeur, *voy.* Roderigo.
Zacatecas (Los), Province, XII. 424. Mines de Zacatecas, 453. Cette Province eſt la ſeconde de l'Audience de Guadalajara, 477. Sa Capitale de même nom s'appelle auſſi S. Luis de Zacatecas, 478. Cantons des Zacatecas ou Zacateques, & leurs Mines, 649.
Zacatulan, lieu, XII. 453.
Zacatules, Peuples, XII. 617.
Zacatuta, Province, & ſa Mine d'or, XII. 341.
Zacharie, Prince Georgien, VII. 295.
Zackouen, bois qui empoiſonne l'eau, X. 226.
Zacualpo, & ſes Mines d'argent, XII. 648.
Zaërvannejitra-malla, Roi de Bargao, donne un Edit en faveur de l'Evangile, VII. 442. Bref que le Pape lui envoie, 443.
Zafer, Fort, X. 205.
Zaffar, ou Kaffar, *voy.* Koja-zaffar.
Zafia, Port, *voy.* Aſafi.
Zafy, Port, *voy.* Aſafi.
Zagan krim, nom de la grande muraille de la Chine, V. 503.
Zagatay, fils de Jenghizkhan: Emploi de ce Prince & ſa mere, VII. 71. Pays de Zagatay ou Jagatay, 205. Zagatay, cité, 319.
Zagaye, ſorte d'arme, II. 298. 457. Deſcription de cette arme, III. 190. Figures de cette ſorte d'arme, IV. 400, 297. Forme des dards & Zagaies des Peuples de Juida, 345. Zagaie des Hottentots, V. 180.
Zagerbed, nom d'un Livre, X. 278.
Zahireddin-Baber ou Babar, Prince, X. 213.
Zahual, Riviere, XII. 310.
Zahuatl, Fleuve dont les eaux donnent la galle, XII. 657.
Zain-khan, Prince, *voy.* Zuzi-khan.
Zaira Kakongo, Ile, IV. 615.
Zaire, Lac, IV. 613.
Zaire, Riviere, *Voy.* Zayre.
Zaïry ou Serry, Pays, IV. 579. *
Zajuli, Tartare, VII. 50.
Zaka: Inſolence de la Populace de ce lieu, II. 168.
Zakalu, petit fils de Japhet, VII. 37.
Zak-Rot, Rat qui porte ſes petits ſur ſon dos; voyez la planche, XIV. 330.
Zakut, Ecrivain, *voy.* Zarkut.
Zakuta, Chef des Sujets que le Roi de Congo envoie en Portugal, eſt baptiſé ainſi que ceux de ſa ſuite, I. 15 & *ſuiv.*
Zalzuts, Peuples Tartares, VII, 50.
Zam, Ville, VII. 206.
Zamal, terre haute, X. 334.
Zamale, herbe puante, & ſon uſage, VIII. 611.
Zambales, Peuple ſauvage, X. 379. 383.
Zambez-Empondo, Riviere, *voy.* Cuama, Fleuve.

Zamboie, V. 355 & 356.
Zambra, Lac, V. 11.
Zamenée, Riviere, *voy.* Kaſamanſa, lieu.
Zamenio, Village, *voy.* Namenuo.
Zames (Riviere de), XIV. 565.
Zamin, Place, VII. 184. Sa ſituation, 208.
Zamora (Dom Manuel), Commandant d'un Vaiſſeau Eſpagnol, pris par les Angl. XI. 143. Un Rebelle Eſpagnol nommé Zamora, XII. 134.
Zampaga, ſorte de petite roſe blanche, X. 418.
Zampoala, Province, dont le Cacique fait une députation à Cortez, XII. 273. Fruits que ce dernier s'en promet, *ibid.* Députés de Zampoala qui viennent au-devant des Eſpagnols, 279. Ville de Zampoala, 280. Reception de Cortez dans cette Place. Figure du Cacique. Cortez juge bien de ce Prince. Sa conférence avec lui, *ibid.* Plainte du Cacique contre l'Empereur Motezuma, 281. Idée que Cortez lui donne de ſes forces & de ſes deſſeins, *ibid.* Service important que Cortez rend à ce Cacique, 285. Il entreprend d'abolir ſon Culte, 286. Zampoala nommée Nouvelle Seville, 287.
Zam-ſou, liqueur Chinoiſe, V. 263. De quoi compoſée, 277.
Zamudio (Jean), Officier, XII. 162. Cité, 167. *ib.* 180.
Zamzi, Riviere, VII. 60.
Zana, Ville, XI. 340. Vallée de Zana, autrement Mira-Flores, XIII. 437.
Zanajas, Peuples Mores, *voy.* Sanagas,
Zaneghas, Peuples, *voy.* Sanagas.
Zanfara, Royaume, II. 533.
Zangana (Tierra de) terre maritime, V. 110.
Zangibar, Iles; leur poſition & leur commerce, I. 51 & *ſuiv.*
Zangira, Place, X. 155.
Zangshi, Prince, VII. 216.
Zanguay, Langue des Negres, III. 193.
Zanguebar, Côte d'Afrique, I. 87. Figure, caractere & uſages des Habitans, *ibid.*
Zanguizarra, Baie ou Rade, X. 86.
Zanti, Riviere, XIV. 565.
Zanzes, nom de Manufactures de ſucre, II. 243.
Zanzibar, Ile, & ſa poſition, I. 80. Les Arabes s'en rendent Maîtres, 87. Un Portugais chaſſe les Habitans de cette Ile & pille leurs Villes, 110. Les Anglois ſe lient avec le Roi, 331. Situation du Port du Royaume de Zanzibar, 332. Commodité du Port & production de la Côte du Pays, *ibid.* Découverte de la Côte de Zanzibar, ou Zenjibar, VII. 311.
Zapata, Conſeiller Eſpagnol, XII. 189 & 190.
Zapez, Peuples, & lieux qu'ils habitent, II. 591. Ils ſont diviſés en quatre Tribus, ſavoir, Zapez Errans; Zapez Volumez; Zapez Rapez, & Zapez Soſez, *ibid.*
Zapin, Prince Negre, III. 428.
Zapota, arbre ou plante, *voy.* Sapotier.
Zapotas, Nation, XIV. 12.
Zapotecas, Peuples, leur Pays & ſes Mines d'or, XII. 341. Province de Zapotecas, & ſes Habitans, 572. L'arbre au Savon y croît, 618.
Zappolies, ſorte de petites Barques compoſées d'une piece de bois creux, II. 299.
Zapzin, Tartare, VII. 50.
Zara, Place, IX. 65.
Zarabandal, titre de Gouverneur, X. 401.
Zarate, Hiſtorien de la Conquête du Pérou, XI. 104. Cité, XIII. 72 & *ſuiv.* 124 & *ſuiv.* Le même nommé Auguſtin de Zarate, va au Pérou avec la qualité de Maître Général des Comptes, 144. Cité, 161 & *ſuiv.* Obſervation de Zarate ſur un choix de Députés, 192. Cité, 201 & *ſuiv.* 279. 530. 570 & *ſuiv.*
Zarate (Pedro Ortiz de), va au Pérou avec la qualité d'Auditeur, XIII. 144. Il ſollicite pour les Enfans du Marquis, 154. Cité, *ibid.* & *ſui.* Accompagné de Ribera, ils partent avec une Lettre de créance, 159. Adreſſe de Zarate, *ibid.* Cité, 162 & *ſui.* Ortiz de Zarate eſt le Reſtaurateur de Buenos-Aires, XIV. 78.
Zarbi, Fleuve, XIV. 413.
Zarco (Juan Gonſalvo), Portugais, *voy.* Gonſalve (Jean).
Zargui, Ville, VII. 206.
Zariambala, Ile, IV. 561. A qui appartient cette Ile nommée auſſi Zariambola, 564. Le Mani de l'Ile accuſé de retenir un Miſſionnaire, *ibid.*
Zaritza, Place, VII. 26.
Zarjui, Place, VII. 198.
Zarjuk, Place, VII. 183.
Zarkut, Ecrivain, VII. 313. Nommé auſſi Zakut & Zabut, 314.
Zarmojete, ou Zermorjete, Ile, & ſa poſition, I. 184 & 185.
Zarnuk, Ville, VII. 209.
Zarpane, Ile, X. 366.
Zarra, ou le Deſert, *voy.* Deſert & Sara.
Zaruma, & ſes Mines, XIII. 372. 596. Situation de Zaruma, XIV. 25.
Zatolia, VII. 370.
Zatta, eſpece de Porc épi. III. 587.
Zatzuin, Village, V. 351.
Zau-chen, Place, VI. 120.
Zavallos, Capitaine Eſpagnol, eſt arrêté, XIII. 152. Il eſt condamné à mort, *ibid.*
Zayde (Sujets de), certains Arabes nommés Ommozadi, bâtiſſent des Villes en Afrique, I. 87.
Zayre, Riviere, la même que celle de Congo, I. 15. Grande Riviere de Zaïre, IV. 463. Sa ſituation, 479. Danger qu'un Miſſionnaire court en entrant dans cette Riviere, 535. Beauté de cette Riviere, *ibid.* Une Ile dans cette Riv. 538. Pore de Pinda, premiere Ile de la Riviere de Zaïre, 564. Elle eſt auſſi nommée Padrone, 577*. Les Officiers du Roi de Zaïre font viſite à Caſeneuve Anglois, 579*. Situation dans laquelle le Roi de Zaïre donne Audience à Caſeneuve, 581*. Grande route du Pays, *ibid.* Situation & grandeur de la Ville de Zaïre,

582*. Grandeur de la Riviere de Zaïre, 612. Carte de l'embouchure de cette Riviere, 613. D'où elle tire ſa ſource. Rivieres qui y tombent. Sa largeur & ſon embouchure, *ibid.* Ses Iles, 614. Ses poiſſons, 615. Fort Hollandois ſur cette Riviere, 625. Seigneurie de cette Riviere, V. 2. Monarchie de cette grande & merveilleuſe Riviere, *ibid.* Il ne ſe trouve point de Crocodiles dans la Riviere de Zaïre : Différentes opinions à ce ſujet, 94.

Zaytum, Port maritime, VII. 346. 361.

Zaziguemeju, animal amphibie, XIV. 304.

Zazſu, Prince Tartare, VII. 42.

Zeada (Bandar), *voy.* Bandar Zeada.

Zebith, Place, IX. 54. Ville de Zebit ou Zabid, X. 290.

Zebra, IV. 477. Contrée ou cet animal ſe trouve. 497. Ce fameux animal nommé auſſi Zevera, 588. Sa beauté & ſes autres propriétés, V. 84. Divers témoignages ſur le Zebra, nommé auſſi Zebro, *ibid.* L'Ane ſauvage du Cap de Bonne-Eſpérance eſt le Zebra, 194. Figure de cet animal, *ibid.*

Zebro, animal, *voy.* Zebra.

Zebu, Ile, XI. 404.

Zechaen, Hollandois, & ſes découvertes, XI. 201.

Zedens (Jean de) Officier Caſtillan), XII. 256.

Zedia, ou Redia, Ville, & ſes arbres, X. 302.

Zedoaire, plante, VIII. 611.

Zeduſſié, Etat d'une race de Kajas, X. 210.

Zeïbo, ou Seïbo, Bourg, XV. 405.

Zeila, Royaume, X. 285.

Zeimoto (Diego), Portugais : Uſage qu'il fait d'une arquebuſe, & ce que cet arme lui procure ainſi qu'à ſes Compagnons, IX. 432 *& ſuiv.*

Zeimoto (François), Portugais, X. 561.

Zekierſa-Khan, Gouverneur, X. 425.

Zelande (Fort de), *voy.* Tay-wan, Place, & Zélandois.

Zelandia (Château de), V. 285. 307. Fort de Zelandia bâti par les Hollandois, XIV. 221.

Zélandois : Un Zélandois commande un Vaiſſeau Armateur François, III. 349. Fort de Zélande ou de Tay-wan, V. 392. Cinq Zélandois s'échapent de priſon, VIII. 163. Par qui la Nouvelle Zélande découverte, XI. 201. Sauvages de la Nouvelle Zélande, 210. Les Hollandois ſe défendent dans le Fort Zélande, 285.

Zeldales, Peuples, XII. 485. Leur Pays, 487.

Zeliſco, haute Montagne, XI. 388. Remarque ſur ce nom, XII. 479. *voy. la note* (48).

Zemble (Nouvelle), XV. 104. Fameuſe Relation de la miſere des Hollandois dans la Nouvelle Zemble, 116. Carte de la Nouvelle Zemble, *ibid.* Sa longueur, 123.

Zemez, Divinité, XII 224.

Zénan, ou Saana, Ville, où deux Priſonniers Anglois ſont conduits, I. 530. Un Amiral Anglois avec d'autres Priſonniers de ſa Flotte y ſont conduits pour comparoître devant le Bacha Turc, II. 12 & 14. Autres Priſonniers Anglois d'Aden ſont envoyés à Zenan, 16. Obſervation ſur cette Ville, que quelques-uns nomment Sina, 18. Ordre d'un Bacha de Zénan, 135.

Zénan, Roi du Pays d'Iſſini ſur la Côte d'or, III. 400. 424.

Zéna noyan : Ce que ce Tartare apprend d'un Nayman dont il ſe ſaiſit, VII. 56. Ce Général taille en pieces une armée, 59. Cité, 65, 66, 67.

Zendadi, étoffe, IV. 638.

Zenghal, Déſert, VII 178.

Zengian, Ville, VII. 345.

Zenjibar. *Voy.* Zanzibar.

Zeno (Antoine & Nicolas), freres : Témoignage de ces deux Nobles Vénitiens, XII. 99 & 100.

Zeno (Marco), Commandant d'une Galere Vénitienne, II. 287.

Zenon (François), Capucin François, établi à Surate, IX. 86. Cité, 523. Cité, X. 169.

Zenu (Riviere de), XIII. 246.

Zenus, ſurnommés Nagos, Peuples Tartares, VII. 50.

Zenzibar, Ile, VII. 370.

Zenzyanxyen, Ville, XI. 502.

Ze-pa-tan, nom d'écueils d'une Riviere, V. 246.

Zepeda, Eſpagnol, chargé de faire un Mémoire, XII. 428.

Zereme, Village, XIII. 246.

Zerma, nom de Barques, VII. 372.

Zeroco, ſignification de ce mot, IV. 612.

Zerumbet, ou Canjor, racine, VIII. 153. Uſage qu'on en fait, XI. 671.

Zerzer, Ville dépendante de la Mecque, & ſa poſition, I. 154.

Zetiatwang, Village, V. 351.

Zevera, fameux animal, *voy.* Zebra.

Zeyba, arbre ſingulier, XIV. 413.

Zeybid, Ville, pillée par une Flotte Egyptienne, I. 122.

Zeybo, ou Ceyba, grand arbre, XII. 619.

Zeyla, Ville, ſur le rivage de la Mer rouge, pillée & brûlée par les Portugais, I. 123. Les Portugais la brûlent de nouveau, 129. Gradamor Roi de Zeyla excite une révolution dans l'Abyſſinie, 175 *& ſuiv.* Côtes de Zeyla & d'Yeman, V. 213. Caractere & parure des Habitans, 214. Moutons du Pays. Deux Aiguades ſur la Côte de Zeyla. Malheureux ſort d'un Vaiſſeau. Baie & Riviere au-delà de Zeyla, *ibid.*

Zeylan, la meilleure Ile du monde, VII. 364.

Zhau-cheu, Lac, *voy.* Payang-hu.

Zhau-cheu-fu, Ville célebre par la belle porcelaine qui s'y fabrique : Son diſtrict, VI. 48.

Zhu-ning-fu, Ville, VI. 80.

Zi, Riviere, qui avec un autre forment un Lac ſpacieux, V. 333.

Zia, ou Chi-kiri, Riviere, VI. 565.

Ziamba, Ile, VII. 362.
Ziambi, VII. 371.
Zias, Nation, XIV. 13.
Zibeline, peau, & de quel animal elle vient, VII. 352.
Zibils, ſorte de fruit, I. 146.
Zicchos, Bourg, & ſa Juriſdiction, XIII. 596.
Zideu, Ville fameuſe, la même que Joddah, où ſe fait le débarquement des épiceries de l'Inde, I. 145. Moſquée, hors de cette Ville, que les Mores appellent la ſépulture d'Eve, 146. La Flotte de Solyman Bacha y arrive, 155.
Zigana (le), ou le Marteau, autrement le Pantouflier, poiſſon monſtrueux, & ſa deſcription, III. 636.
Zigan-araptan, Prince, VII. 7 & 8. Il ſuccede à ſon Oncle, 10. Titre de Kontayki qu'il reçoit. Son caractere. Ses entrepriſes. Mine d'or dont il eſt chaſſé, *ibid.* L'Empereur Kang-hi envoie une armée contre lui par le déſert, 11. Il demande de l'Infanterie & du canon au Czar Pierre: Pays que les Chinois lui enlevent, *ibid.* Cité, 32. Réſidence de ce Kontayki, 33. Forcée de ce Monarque, *ibid.* Cité, 234.
Zigene, ou le Pantouflier, monſtre marin, appellé auſſi Hammerfish, III. 315.
Zi'lkaadeh, mois, VII. 377. Ce mois nommé auſſi Zilkadé, X. 228.
Zilkadé. *Voy.* Zi'lkaadeh.
Zi'lkijjeh, mois, VII. 377.
Zilpak, Place, VII. 178.
Zimbale, nom du Fleuve Niger, II. 501.
Zimbas, ou Mazimbas, Pays & ſa dépendance, V. 223
Zimbaze, Ville ravagée par les Portugais, V. 222.
Zimber, poignard, X. 198.
Zimbi, Général des Jaggas; inſultes qu'il fait aux dépouilles d'un Miſſionnaire, V. 57.
Zimbis, coquilles, *voy.* Simbos.
Zimina, lieu où ſe fabriquent des épées & poignards de grand prix, I. 146, *& ſuiv.*
Zimpazingo, Contrée, XII. 285.
Zin, autrement Canal Européen, V. 240.
Zin-cha, Pays, ravagé par les Mongols, VII. 94.
Zingha, Province du Pays de Juida, IV. 275.
Zinghé, Province qui paroît la même que Zingha, IV. 325.
Zin-haï, Seigneur, VII. 187.
Zinkinchor, petit Fort des Portugais ſur la Riviere de Kaſamanſa, II. 582.
Zino, Place ſur la Côte de Malagherte, III. 346.
Zin-ſang, plante ou racine, *voy.* Ginſeng.
Zinu, Ville, *voy.* Jurjut.
Zinzoatza, Ville conſidérable, XII. 570.
Zipangri, nom du Japon, *voy.* Japon.
Zipangu, ou le Japon, *voy.* Japon.
Zipants, Peuples Tartares, VII. 50.
Zipzi-morgan, Peuple, & ſes Domaines, VII. 51.
Zitlaltepeque (Lac de), XII. 428.
Zoatiatjen, Village, V. 348.
Zobrada, Bourgade, XII. 121.
Zoca, nom de la Moiſſon des cannes de ſucre, II. 233.
Zocothla, Province, XII. 290.
Zofala, Pays, *voy.* Sofala.
Zoga, Province du Pays de Juida, IV. 275.
Zoiaba (Sainte Marie de), Bourg, autrement nommé Sacualpa, XII. 490.
Zoko, Port de l'Ile de Socotra, I. 95.
Zonde, jeune Seigneur Negre, *voyez* Konde-Amar-Pattay.
Zones: Rapport des Saiſons entre les Climats de la Zone torride & des Zones tempérées, XI. 610. Leur différence, *ibid.* Tems déclaré des Saiſons dans la Zone torride, au Nord de l'Equateur, 611.
Zoophyte, plante, XI. 657. Cette plante eſt ſenſitive, XII. 620.
Zoques, Peuple, XII. 485. Leur Pays, 487.
Zorillo, animal, XIV. 154.
Zorma, lieu, par où paſſe la Flotte de Solyman, Bacha d'Egypte à ſon retour des Indes, I. 155.
Zorza, Ile, VII. 361.
Zorzanie, Pays, *voy.* Géorgie.
Zou-tay-zing, titre de Conſeiller d'Etat, V. 353. *& ſuiv.*
Zouxien, petite Ville, XI. 490. Temple de Zouxien, 500.
Zouza Royaume, V. 2.
Zozataquam, plante, *voy.* Acuitze-huarira.
Zozum, Prince Tartare, VII. 42.
Zu, degré ou claſſe du Peuple Chinois, VI. 181.
Zuazo, Licentié, XII. 193. Cité, 194, 196.
Zuemadas (Iles de), VIII. 382.
Zuiderſée, Canton, XV. 113.
Zuinglar, Officier, III. 526.
Zukholin, Souverain, II. 297.
Zulayer (Détroit de), XI. 77.
Zulkajjeh, nom de mois, VII. 382.
Zulkarnan, titre de Princes, VII. 318.
Zuloan, Ile, X. 334.
Zumaco, Province, où l'on trouve de la canelle, XIII. 104.
Zumatlan, & ſes Mines d'argent, XII. 648.
Zumbador, ou Bourdonneur, oiſeau, XIV. 141 & 142.
Zumbi, & ſignification, IV. 644.
Zumora, & ſes Montagnes, XIII. 382.
Zumpango, Village, XI. 528. Lac de ce nom, XII. 427. Ville de Zumpango, 459. 648.
Zuniga (Diego de), Septieme Viceroi du Pérou, XIII. 521.
Zuniga (Dom Juan de), Gouverneur de Philippe deux, Roi d'Eſpagne, XII. 201.
Zuniga (Lopez de), Offic. Eſpagnol, XIII. 211.
Zuniga-y-Azevedo (Gaſpard de), quatorzieme Viceroi du Pérou, XIII. 524.
Zurbano, conduit des Priſonniers de diſtinction,

XIII. 149. Cité 156 & *suiv.*
Zurinas, Nation de Sculpteurs, XIV. 15.
Zurluk-mergam, dont les descendans forment une Tribu, VII. 50.
Zuzi, fils de Jenghiz-khan, commande l'aile gauche d'une armée de son pere, VII. 56. Intrepidité de ce Prince, 60. Il se retire pendant la nuit avec son armée, 61. Il va attaquer des Villes, *ibid.* Il assiege la Capitale de Karasm, 63. Retraite de ce Prince, nommé aussi Quei, d'avec son pere, & pourquoi, 69. Il se reconcilie avec son pere, 70. Emploi de ce Prince, & sa mere, 71. Peuples que Prince, nommé aussi Chuchi, subjugue, 89. Valeur de ce Prince, 92. Cité, *ibid.* Sa mort, 94. Cité, 100. Nommé aussi Juji-khan, 155. 160. On remonte jusqu'à lui pour l'origine des Usbecks, *ibid.* Plan de Zuzi, nommé aussi Juzi, éxécuté par son fils, 163. Cité, 215.
Zuzibar, Prince Tartare, VII. 42.
Zuzikar, frere de Jenghiz-khan, commande l'aile droite de l'armée de son frere, VII. 56.
Zuzi-khan, ou Zain-khan : Démêlés de ce Prince avec un autre, VII. 8. Congrès inutile. Zain-khan entre dans le Pays des Eluths, *ibid.* Zuzi-khan, cité, 16. Exploits de Zuzi-khan. 62.
Zu-zu, Fils du Philosophe Confucius, change plusieurs fois de femme, VI. 147.
Zwin, fils de Japhet, VII. 36.
Zwolle, Ville des Pays-bas, VII. 383.
Zygone, ou Cagnole, poisson, XIV. 304.

FIN DE LA TABLE.

CATALOGUE
DES CARTES, PLANS ET VUES, QUI SONT DANS L'HISTOIRE GÉNÉRALE DES VOYAGES;
RANGÉ SUIVANT L'ORDRE GÉOGRAPHIQUE.

CARTES GÉNÉRALES.

N°.		Tome	page
1	ESSAI d'une Carte réduite, contenant les Parties connues du Globe terreſtre.	VI.	1
2	Carte des Mers du Nord.	XV.	93
3	Carte de l'Océan Occidental.	III.	à la fin
4	Carte de l'Océan méridional.	III.	à la fin
5	Carte de l'Océan Oriental, ou Mer des Indes.	III.	à la fin
6	Suite de l'Océan oriental, contenant les Iles de la Sonde, les Philippines, les Moluques, &c.	III.	à la fin
7	Carte de la Mer du Sud.	II.	115
8	Carte réduite des Terres Auſtrales.	II.	198
9	Carte pour marquer les Vents de traverſe qui regnent le long des Côtes de la Mer Atlantique, & de celle des Indes.	II.	618
10	Carte pour les Vents de traverſe dans la Mer du Sud	II.	621

CÔTES D'EUROPE.

11	Carte de la Nouvelle Zemble.	XV.	116
12	Carte de l'Ile de Spitzberg.	XV.	169
13	Carte du Détroit de Weigats.	XV.	104
14	Carte de la partie méridionale du Golphe de Bothnie.	XV.	328
15	Partie Septentrionale du Golfe de Bothnie.	XV.	332
16	Environs de Torneo.	XV.	334
17	Carte des Côtes de France & d'Eſpagne.	III.	à la fin

AFRIQUE.

18	Côtes Occidentales d'Afrique, depuis le Détroit de Gibralta juſqu'au neuvieme degré de latitude Septentrionale.	I.	10

NB. *

	Tome	pag.
MADERE ET ILES CANARIES.		
19 Carte des Iles de Madere & de Porto-Santo.	II.	263
20 Vûe de la Ville & Rade de Funchal, en l'Ile de Madere.	II.	266
21 Carte des Iles Canaries.	II.	226
22 Carte de l'Ile de Ténérife.	II.	234
23 Vûes de Ténérife.	II.	249
SÉNÉGAL.		
24 Côte Occidentale d'Afrique, depuis le Cap Blanc juſqu'à Tanit.	II.	424
25 Plan de la Baie & Ile d'Arguim.	II.	428
26 Plan du Fort d'Arguim.	II.	441
27 Carte d'une partie de la Côte d'Afrique, depuis Tanit juſqu'à la Riviere du Sénégal.	II.	434
28 Plan de l'Anſe de Portendic.	II.	443
29 Carte du cours de la Riviere de Sanaga ou du Sénégal.	II.	487
30 Carte du cours des Rivieres de Falemme & du Sénégal.	II.	639
31 Carte du cours du Sénégal depuis ſon embouchure juſqu'au Déſert.	II.	501
32 Cours de la Riviere du Sénégal, depuis le Déſert juſqu'à l'Ile de Morphil, avec le Lac du Panier Foulé.	II.	519
33 Plan de l'Ile Saint Louis dans la Riviere du Sénégal.	II.	490
34 Plan du Fort Saint Louis, de l'Ile de Saint Louis du Sénégal.	II.	490
35 Vûe d'une Ville des Foulis au Sénégal.	II.	514
36 Carte des Pays voiſins des Rivieres du Sénégal & de Gambie.	II.	465
ILES DU CAP VERD, ET CÔTES D'AFRIQUE VOISINES.		
37 Carte des Iles du Cap verd.	II.	321
38 Plan de la Ville & Fort de Sant'-Iago.	II.	374
39 Vûe de l'Ile Sant'Iago.	II.	368
40 Plan de la Baie de l'Ile de Saint Vincent.	II.	415
41 Vûe de Porto-Grande dans l'Ile de Saint Vincent.	II.	412
42 Vûe de l'Ile de Saint Philippe ou de Fuego.	II.	392
43 Carte de la Côte du Cap Verd.	I.	275
44 Vûes du Cap Verd.	II.	115
45 Plan de l'Ile de Gorée.	II.	449
46 Autre Plan de l'Ile de Gorée, avec les mouillages & les Sondes aux environs.	II.	449
47 Vûe de la Rade de l'Ile de Gorée.	II.	601
48 Vûe de Rufiſque.	II.	465
SUITE DE LA CÔTE OCCIDENTALE D'AFRIQUE.		
49 Côte Occidentale d'Afrique, depuis le douzieme degré de latitude Septentrionale juſqu'au onzieme degré de latitude Méridionale.	I.	214
50 Suite de la Côte Occidentale d'Afrique, depuis le onzieme degré de latitude Méridionale juſqu'au Cap de Bonne-Eſpérance.	I.	282
51 Carte du cours de la Riviere de Gambra ou Gambie, depuis ſon embouchure juſqu'à Eropina.	III.	7

*NB. * Les N°s. 7, 8, 9 & 10 de la page précédente, cotés mal-à-propos Tome. II. ſe trouvent dans le Tome XI.*

		Tome	pag.
52	Suite du cours de la Riviere de Gambie, depuis Eropina juſqu'à Barraconda.	III.	16
53	Plan & vûe de l'Ile & du Fort James, ſur la Riviere de Gambie.	II.	537
54	Côtes d'Afrique, & les Iles compriſes entre le Cap Rouge & la Riviere de Nuno, nommées les Biſſagos ou les Biſſaos.	II.	557
55	Vûe de la Ville & Côte de Cachao du côté du Nord.	II.	554
56	Carte de la Côte & Pays voiſins des Rivieres de Serlionne & de Scherbro.	III.	220
57	Carte de l'entrée de Serlionne.	III.	233
58	Carte de la Baie de Sierra Leona ou Serlionne.	I.	462
59	Vûes des Montagnes de Serlionne.	I.	462
60	Plan & vûe de l'Ile de Benſe dans la Riviere de Serlionne.	III.	232
61	Carte des entrées de la Riviere de Scherbro.	III.	484

Côtes de Guinée.

62	Carte de la Côte de Guinée, depuis Serlionne juſqu'au Cap de Palme.	III.	333
63	Carte d'une partie de la Côte de Guinée, depuis le Cap de Monte juſqu'au Cap des Baſſes.	III.	569
64	Vûe du Cap Meſurado.	III.	576
65	Carte de l'entrée de la Riviere de Seſtos ou Seſtre.	III.	608
66	Côte de Guinée, depuis le Cap de Palme juſqu'au Cap des trois Pointes.	III.	625

Côte d'Or.

67	Côte de Guinée, depuis le Cap Apollonia juſqu'à la Riviere de Volta, appellée la Côte d'Or.	IV.	1
68	Plan du Fort Saint Antoine à Axim, aux Hollandois.	III.	496
69	Plan du Fort de Frédériſbourg, aux Danois.	III.	373
70	Vûe des Forts Anglois & Hollandois d'Akra.	IV.	76
71	Plan du Fort Anglois de Diſcove.	IV.	23
72	Vûe du Fort Anglois de Diſcove.	IV.	24
73	Plan du Fort Anglois de Succonda.	IV.	27
74	Vûe des Forts Anglois & Hollandois de Succonda.	IV.	28
75	Plan du Fort Hollandois de Sama.	IV.	29
76	Plan & vûe des Forts de Boutri & de Sama, aux Hollandois.	III.	372
77	Plan du Fort Anglois de Commendo.	IV.	32
78	Vûe des Forts Anglois & Hollandois de Commendo.	IV.	34
79	Vûe de la Côte d'Or, depuis S. Georges de la Mine juſqu'à Maury.	III.	497
80	Plan du Fort Saint George de la Mine.	III.	461
81	Plan de la Ville & Fort Anglois du Cap de Corſe.	IV.	53
82	Vûe du Cap de Corſe du côté du Nord-Oueſt.	IV	56
83	Vûe du Cap de Corſe du côté de l'Eſt.	IV.	56
84	Plan du Fort de Naſſau à Maury.	III.	353
85	Vûe du Fort de Tantumquery.	III.	498
86	Vûe du Fort Anglois de Winebo.	III.	498
87	Vûe du Fort Hollandois de Cormantin & du Fort Royal de Manfro.	III.	375
88	Plan du Fort Anglois d'Anamabo.	III.	375
89	Côte de Guinée, depuis la Riviere de Volta juſqu'à Jakin.	IV.	263

		Tome	pag.
90	Carte du Golfe de Benin & Côte de Guinée, depuis Rio de Volta jusqu'au Cap Formose.	IV.	309
91	Carte du Royaume de Whidad ou Juida.	IV.	272
92	Plan du Fort François de Juida.	IV.	338
93	Plan du Fort Anglois de Juida.	IV.	358
94	Vûe de Williams Fort à Juida.	IV.	358
95	Plan du Palais du Roi à Xavier dans le Royaume de Juida.	IV.	361
96	Vûe des Comptoirs Européens à Xavier.	IV.	362
97	Carte du Golfe de Guinée & des Côtes compriſes entre le Cap Formoſe & le Cap Lopez Gonſalve.	IV.	426
98	Carte de la Riviere de Calbary & Côtes voiſines.	IV.	442

SUITE DES CÔTES OCCIDENTALES D'AFRIQUE,
Contenant Congo, Loango, Angole, Benguela & Cap de Bonne-Eſpérance.

99	Carte des Royaumes de Congo, Angole & Benguela.	IV.	576
100	Plan de la Cité de Loango.	IV.	581
101	Carte de l'embouchure de la Riviere de Congo ou du Zaire.	IV.	613
102	Carte de la Côte d'Angole, depuis la Riviere de Bengo juſqu'à celle de Coanza.	V.	11
103	Carte de la Rade de Benguela & Riviere de Cantombelle.	V.	25
104	Carte du Pays des Hottentots aux environs du Cap de Bonne-Eſpérance.	V.	109
105	Carte de la Baie Sainte Helene.	V.	209
106	Carte de la Baie de Saldanha.	V.	120
107	Carte de la Baie de la Table.	V.	121
108	Baie de la Table & vûe du Cap de Bonne-Eſpérance.	II.	47
109	Plan du Fort & de la Ville du Cap de Bonne-Eſpérance.	V.	125

CÔTES ORIENTALES D'AFRIQUE,
Depuis le Cap de Bonne-Eſpérance juſqu'à la Mer Rouge.

110	Côte orientale d'Afrique, depuis le Cap de Bonne-Eſpérance juſqu'au Cap del Gada.	I.	328
111	Suite de la Côte orientale d'Afrique, depuis le treizieme degré de latitude méridionale juſqu'au 16e. degré de latitude Septentrionale.	I.	528
112	Plan de la Baie & du Fort de Mozambique.	I.	71
113	Carte de la Baie de Mozambique.	V.	211
114	Vûe de Mozambique.	I.	27
115	Carte de l'Ile de Montbaſa.	V.	212
116	Plan de l'Ile & Ville de Quilloa.	V.	212
117	Carte de l'Empire du Monomotapa & des Etats voiſins.	V.	219
118	Carte des Iles de Comore, Anjouan, Moaly, &c.	V.	216
119	Carte de l'Ile d'Anjouan.	V.	217
120	Carte de l'Ile de Madagaſcar.	V.	215
121	Plan du Fort Dauphin en l'Ile de Madagaſcar.	VIII.	553
122	Carte de toutes les Iles connues à la Côte de Zanguebar & de Madagaſcar que l'on trouve dans la route de l'Inde.	I.	382
123	Carte de l'Ile de Bourbon ou Maſcarenha.	VIII.	627
124	Vûe du Port de l'Ile Maurice ou Ile de France.	VIII.	122
125	Vûe de l'Ile d'Amſterdam, & vûe de l'Ile S. Paul.	1 *vol.* des Supplém. à la fin	

ASIE.

		Tome	pag.
126	Carte de la Côte d'Arabie, Mer rouge & Golfe de Perſe.	I.	168
127	Carte des Côtes de Perſe, Guzarat & Malabar.	I.	34
128	Ville de Diu.	I.	156
129	Carte de l'Ile d'Ormus ou de Jerum.	I.	98

PRESQU'ILE DE L'INDE, CÔTE DE MALABAR ET DE COROMANDEL.

130	Carte de l'Indouſtan ou preſqu'Ile de l'Inde. Premiere feuille, contenant les Parties Septentrionales.	X.	1
131	Suite de la Carte de l'Indouſtan. Seconde feuille contenant la Partie méridionale.	X.	1
132	Vûe de Surate du côté de la Riviere.	IX.	5
133	Plan de Bombay & de ſes environs.	IX.	31
134	Vûe de Dabul.	1 *vol.* des Supl.	à la fin
135	Plan de Goa.	VIII.	262
136	Vûe de Goa.	VIII.	259
137	Plan & vûe de la Ville de Cochin.	1 *vol.* des Supl.	à la fin.
138	Vûe de la Ville de Cananor.	IX.	501
139	Plan de la Forteresſe de Cranganor.	1 *vol.* des Supl.	541
140	Plan de la Forteresſe de Coylan.	1 *vol.* des Supl.	542
141	Carte des Iles Maldives.	VIII.	242
142	Carte de l'Ile de Ceylan.	VIII.	516
143	Plan & vûe de Jaffenapatam.	1 *vol.* des Supl.	116
144	Vûe de la Pointe de Galle.	1 *vol.* des Supl.	113
145	Vûe du Pic d'Adam.	1 *vol.* des Supl.	140
146	Carte de la Baie de Trinquemale & de ſes environs dans l'Ile de Ceylan.	1 *vol.* des Supl.	116
147	Carte du Golfe de Bengale.	II.	92
148	Carte d'une partie de la preſqu'Ile de l'Inde, contenant le Théâtre de la guerre ſur la Côte de Coromandel.	1 *vol.* des Supl.	272
149	Plan de Pondichéry.	IX.	612
150	Plan du Fort Hollandois de Paliacate.	IX.	522
151	Vûe de Mazulipatan.	IX.	61
152	Ruines de Saint Thomé.	1 *vol.* des Supl.	à la fin
153	Carte du Diſtrict & Pays de Tranquebar.	1 *vol.* des Supl.	321
154	Plan de la Ville de Madras, Fort Saint Georges & environs.	1 *vol.* des Supl.	262
155	Nouvelle Carte du Royaume de Bengale.	1 *vol.* des Suppl.	à la fin.
156	Plan de la Ville de Mongher ſur le Gange.	IX.	577

ILES DE LA SONDE, SIAM, PEGU, &c.

157	Carte des Iles de Sumatra, Java, Borneo, &c. & le Golfe de Siam.	II.	47
158	Carte de l'Ile de Sumatra.	IX.	338
159	Plan d'Achem.	1 *vol.* des Supl.	188
160	Carte des Côtes de l'Ile de Java.	VIII.	134
161	Carte nouvelle de l'Ile de Java.	1 *vol.* des Supl.	5

DES CARTES, PLANS, &c.

162	Carte des environs de Batavia.		773
163	Plan de la Ville & Chateau de Batavia.	VIII.	484
164	Vûe du Château de Batavia.	VIII.	480
165	Carte de l'Ile Baly ou petite Java.	1 *vol.* des Supl.	35
166	Carte des Royaumes de Siam, Tonquin, Pégu, Ava, &c.	VIII.	118
167	Plan de la Ville & Forteresse de Malaca.	IX.	63
168	Vûe de Malaca.	VIII.	326
169	Plan de la Ville de Siam.	1 *vol.* des Supl.	188
170	Plan d'un Couvent de Talapoins & Pagodes de Siam.	IX.	240
171	Plan de la Ville de Louvo.	IX.	287
172	Cours du Menan, depuis Siam juſqu'à la Mer.	IX.	149
173	Carte du cours de la Riviere de Tonquin, depuis Cacho juſqu'à la Mer.	IX.	239
174	Carte des Côtes de la Cochinchine & de Tonquin.	IX.	95
175	Vûe d'Eauwek, Capitale de Camboye.	II.	172
		1 *vol.* des Supl.	186

TARTARIE, CHINE ET JAPON.

176	Carte des Parties Septentrionales de l'Aſie, pour les Voyages de Rubruquis & autres.	VII.	263
177	Carte du Katay ou Empire de Kin.	VII.	53
178	Carte de l'Empire d'Hya, & Partie de Tangut.	VII.	77
179	Carte du Grand Tibet.	VII.	103
180	Vûe du Château de Putala dans le Tibet.	VII.	115
181	Carte de Karaſme, Turqueſtan, & grande Bukkarie.	VII.	143
182	Carte de la petite Bukkarie & Pays voiſins.	VII.	223
183	Carte de la Tartarie occidentale.	VII.	444
184	Carte de la Tartarie orientale.	VII.	473

CHINE.

185	Carte de la Chine, avec la Corée & les Parties les plus voiſines de la Tartarie.	V.	229
186	Carte de l'Empire de la Chine.	VI.	7
187	Carte de l'entrée de la Riviere de Canton.	V.	235
188	Carte des Iles qui ſont à l'embouchure de la Riviere de Canton.	VI.	81
189	Plan de la Ville & Port de Macao.	V.	237
190	Vûe de Canton.	V.	240
191	Arc de triomphe de Canton.	V.	338
192	Le Château d'eau de Canton.	VII.	à la fin.
193	Carte de l'Ile de Formoſe & partie des Côtes de la Chine.	V.	298
194	Carte de la Baie de Chin-Chew, avec les Iles d'Emowy & de Quemowy.	V.	383
195	Carte de la Baie d'Hokſieu.	VI.	51
196	Vûe d'Hockſieu Capitale de Fo-kien.	V.	331
197	Carte de l'Ile de Cheuchan ou de Chuſan, avec la Côte voiſine.	VI.	69
198	Plan de la Ville de Péking.	V.	265
199	Vûe de Péking.	V.	267
200	Plan de la Ville de Nan-king.	V.	339
201	Vûe de Nanking.	V.	354
202	Vûe d'une rue de Nanking.	V.	252

203	Tour de Porcelaine de Nanking.	V.	253
204	Cité de Nang-hyong-fu.	V.	243
205	Cité de Chan-cheu-fu.	V.	250
206	Vûe de la Montagne des cinq têtes de Cheval, proche Chan-cheu-fu.	VI.	99
207	Vûe de Hu-keu-hyen.	V.	249
208	Ville de Tong-cheu.	V.	266
209	Ville de Sut-cheou-fu.	V.	339
210	Ville de Vou-ſi-hyen.	V.	432
211	Ville d'Hout-cheou-fu.	V.	432
212	Ville de Yong-tcheou-fu.	V.	465
213	Ville de Vou-tchang-fu.	V.	465
214	Ville de Houang tcheou-fu.	V.	465
215	Plan de la Ville de Hoang-tcheou-fu.	VI.	66
216	Vûe de Joſi-wo.	VI.	37
217	Ville de Si-nan-fu.	VI.	89
218	Ville de Tchou-ang-lan.	VI.	89
219	Ville de Lant-cheou.	VI.	91
220	Ville de Cant-cheou.	VI.	91
221	Ville de Tchin-ywen.	VI.	91
222	Ville de Peju-ing-hyen.	VI.	211
223	Vûe d'un Village flottant.	VI.	211
224	Vûe de Kan-kang-hyen.	VII.	544
225	Village de Kyakya.	VI.	109
226	Forteresſe de Tyen-tſing-wey.	VI.	173
227	Plan d'une partie de la grande muraille de la Chine.	VI.	118
228	Vûe de la grande muraille.	V.	503
229	Montagnes & Détroits de Sang-van-hub.	V.	241
230	Temple & Montagne de Kon-Jam-Siam.	V.	242
231	Vûe des Rochers déchiquetés.	V.	256

La Corée et le Japon.

232	Carte des Iles du Japon, la Corée, & Côtes de la Chine.	II.	152
233	Carte de la Corée & de la Province de Lyau-tong.	VI.	501
234	Carte de l'Empire du Japon.	X.	480
235	Plan de la Ville de Jedo.	X.	522
236	Plan de la Ville de Meaco.	X.	507
237	Plan de la Ville & Port de Nangaſaki.	X.	533

Iles Philippines, Iles Moluques, Iles Marianes et autres.

238	Carte des Iles Philippines, Célebes & Moluques.	II.	140
239	Carte des Iles Philippines. Premiere feuille.	X.	376
240	Carte des Iles Philippines. Seconde feuille.	X.	376
241	Carte des Iles Moluques.	VIII.	357
242	Vûe de l'Ile de Ternate.	1 *vol.* des Supl.	47
243	Carte des Iles voiſines des Moluques, Ceram, Bourou, Amboine, &c.	VIII.	363
244	Carte de l'Ile d'Amboine.	1 *vol.* des Supl.	63
245	Carte des Iles de Banda.	VIII.	397
246	Plan du Fort Hollandois de l'Ile de Banda.	VIII.	398

247 Carte de l'Ile Célebes. 775
248 Carte des Nouvelles Philippines. X. 457
249 Nouvelle Carte des Iles Caroline. 1 *vol.* des Supl. 361
250 Carte des Iles Marianes ou des Larrons. 1 *vol.* des Supl. 364
251 Vûe de la Rade de Tiniam. X. 364
252 Vûe du côté du Sud-Oueſt de l'Ile de Tiniam.
253 Vûe de deux Iles des Larrons.
254 Vûe de la Côte du Nord-Oueſt de Saipan. } 1 *vol.* des Supl. à la fin

AMERIQUE.

AMERIQUE SEPTENTRIONALE.

255 Carte de la Baie d'Hudſon pour les Voyages d'Ellis & de Middleton. XV. 187
256 Carte des parties Septentrionales de l'Amérique, pour les Voyages imaginaires de l'Amiral de Fuente.
257 Carte de la Baie de Hudſon. XV. 155
258 Carte du Golfe de Saint Laurent, Terre-Neuve & Pays voiſins. XIV. 640
259 Carte du cours du Fleuve S. Laurent, depuis la Mer juſqu'à Quebec. XIII. 27
260 Suite du cours du Fleuve S. Laurent, depuis Quebec juſques & compris le Lac Ontario. XIV. 690
261 Plan de la Ville de Quebec. XIV. 700
262 Carte des Lacs du Canada. XIV. 695
263 Vûe de la Cataracte de Niagara. XIV. 706
264 Carte de l'Acadie, Ile Royale & Pays voiſins. XIV. 708
265 Carte de la Nouvelle Angleterre, Nouvelle York & Penſilvanie. XIV. 592
266 Plan de Boſton. XIV. 527
267 Carte de la Baie de Cheſapeak. XIV. 532
268 Carte de la Caroline & Georgie. XIV. 484
269 Carte de la Louiſiane. XIV. 564
270 Plan de la Nouvelle Orléans. XIV. 570

GOLFE DU MEXIQUE, ET ILES DE L'AMÉRIQUE.

271 Carte du Golfe du Méxique & Iles de l'Amérique. XII. 9
272 Carte du Méxique. XII. 274
273 Carte du Lac du Méxique, & ſes environs lors de la Conquête. XII. 325
274 Vûe de l'ancienne Ville de Méxíco. XII. 429
275 Vûe de la nouvelle Ville de Méxíco. XII. 437
276 Carte des environs de la Ville de Méxíco. XII. 441
277 Vûe du grand Temple de Méxíco. XII. 542
278 Plan du Port d'Acapulco. XII. 450
279 Vûe de l'entrée de Chéguetan ou Seguataneo. 1 *vol.* des Supl. à la fin
280 Vûe de l'entrée du Port d'Acapulco. 1 *vol.* des Supl. à la fin
281 Plan de la Rade & Ville de la Vera Cruz. XII. 248
282 Carte des Provinces de Tabaſco, Chiapa, Verapaz, &c. XII. 241
283 Plan de Port-Royal & ſes environs, dans la Baie de Campêche. XII. 474
284 Carte des Provinces de Nicaragua & Coſta-Ricca. XII. 512
285 Carte de l'Iſthme de Panama, des Provinces de Veraguas & Darien. XII. 115
286 Plan de la Baie & Ville de Porto-Belo. XIII. 265
287 Carte de la Province de Tierra Firme, Carthagene, Darien & Nouvelle Grenade. XIII. 243

288	Plan de la Ville de Carthagene.	XIII.	254
289	Carte des Provinces de Carthagene, Sainte Marthe & Venezuela.	XII.	86
290	Carte des Provinces de Caraguas, Cumana & Paria.	XII.	73
291	Carte de l'Ile Hayti ; aujourd'hui Saint Domingue.	XII.	19
292	Carte de l'Ile de Saint Domingue.	XV.	375
293	Plan de la Ville de Saint Domingue.	XII.	210
294	Carte de l'Ile de la Jamaïque.	XV.	574
295	Carte de la Martinique.	XV.	490
296	Carte de la Guadeloupe.	XV.	507
297	Carte de la Grenade.	XV.	533
298	Carte de l'Ile de Sainte Lucie.	XV.	538
299	Carte de l'Ile de Saint Chriſtophe.	XV.	450
300	Carte de l'Ile de la Barbade.	XV.	596

AMERIQUE MERIDIONALE.

301	Carte de l'Amérique Méridionale.	XIII.	1
302	Carte de la Guiane.	XIV.	374
303	Carte de l'Ile de Cayenne.	XI.	55
304	Plan de la Ville & Fort de Cayenne.	XI.	56
305	Carte du cours du Marañon ou Riviere des Amazones.	XIII.	380
306	Carte du Breſil, premiere Partie.	XIV.	222
307	Carte du Breſil, ſeconde Partie.	XIV.	234
308	Carte du Breſil, troiſieme Partie.	XIV.	228
309	Plan de la Ville de Saint Salvador au Breſil.	XIV.	232
310	Vûe de la Pointe du Nord-Eſt de l'Ile Sainte Catherine.	1 *vol.* des Supl.	à la fin
311	Vûe de l'entrée Septentrionale du Port de l'Ile Ste. Catherine.	1 *vol.* des Supl.	à la fin
312	Carte du Paraguay.	XIII.	327
313	Carte de la Riviere de la Plata.	XIV.	55
314	Plan de la Ville de Buenos-Aires.	XIV.	79
315	Carte réduite de la partie la plus méridionale de l'Amérique.	XI.	67
316	Vûe de la Terre des Patagons, un peu au Nord de la Baie S. Julien.	1 *vol.* des Supl.	408
317	Baie de Saint Julien.	1 *vol.* des Supl.	408
318	Vûe de la Baie de Saint Julien.		
319	Carte du Détroit de Magellan.	XI.	1
320	Carte du Détroit de le Maire.	XI.	91
321	Plan de la Ville de Sant-'Iago au Chili.	XIII.	420
322	Carte du Pérou. Audience de Charcas.	XIII.	313
323	Carte du Pérou. Audience de Lima.	XIII.	298
324	Carte du Pérou. Province de Quito.	XIII.	356
325	Plan de la Ville de Lima.	XIII.	352
326	Plan de la Ville de Quito.	XIII.	388
327	Plan de Cuſco, lors de la Conquête des Eſpagnols.	XIII.	352
328	Temple du Soleil à Cuſco.	XIII.	567
329	Plan du Palais & Citadelle des Incas, au Pérou.	XIII.	581
330	Vûe du Palais des Incas, dont on voit les ruines.	XIII.	581
331	Ponts pour paſſer les Torrens au Pérou.	XIII.	606
332	Carte de l'Ile de Juan Fernandez, proche la Côte du Pérou.	XI.	131
333	Carte du Nord-Eſt de l'Ile de Jean Fernandez.	XI.	132
334	Vûe de Samboupo.	1 *vol.* des Supl.	à la fin
335	Vûe d'une Montagne brûlante dans la Mer.	1 *vol.* des Supl.	à la fin

FIN DU CATALOGUE.

252
86
78
19
375
210
574
490
507
533
538
450
596

1
374
55
56
380
222
234
228
232
à la fin
à la fin
327
55
79
67
l. 408
. 408

1
91
420
313
298
356
332
388
352
567
581
581
606
131
132
la fin
la fin